FONDAT 1989, APARE LA ARAD, E-MAIL: REDACTIA.JURNALARADEAN@INFORMMEDIA.RO; PUBLICITATE.JURNALARADEAN@INFORMMEDIA.RO

Ilie Poenaru explică de ce nu joacă Rareş Pop la UTA
PAGINA 7

JURNAL ARĂDEAN

Ovidiu Balint şi-a lansat volumul „Amintiri din Teatrul Vechi”
PAGINA 4

LUNI
3 OCTOMBRIE 2022
ANUL XXXIV, NR. 9171
12 PAGINI - 3 LEI

18° Temperaturile se vor situa între 7 şi 18 grade. Vântul va sufla cu 15 km/h.

DIMINEAŢA | AMIAZA | SEARA

„Cu ochii larg închişi” la IPJ

Poliţia ştia de o săptămână despre bătaia primită de fata de 15 ani. A înştiinţat Parchetul abia după 7 zile. Adolescenta bătăuşă şi tatăl ei vitreg au fost plasaţi sub control judiciar.

ARAD. Parchetul de pe lângă Judecătoria Arad a explicat într-un comunicat de presă - care a fost postat pe site-ul instituției - că abia joi, 29 septembrie, în jurul orei 14 - după ce presa a început să adreseze întrebări către IPJ Arad despre bătaia administrată de fata de 17 ani colegei sale în vârstă de 15 ani - „a luat la cunoștință în mod oficial de existența cauzei”. Acest lucru înseamnă că IPJ Arad a trimis dosarul bătăii doar joi, 29 septembrie, la Parchetul de pe lângă Judecătoria Arad. Iar lucrurile s-au mișcat rapid doar după ce imaginile cu bătaia au ajuns în presă: joi, bătăușa a fost condusă la audieri. În cadrul audierilor, adolescenta de 17 ani nu a vrut să spună de ce și-a bătut colega în vârstă de 15 ani. Mama fetei de 17 ani a spus că nu se afla acasă în momentul în care a avut loc bătaia. De asemenea, femeia a mai spus că nu știa nimic despre bătaie.

Joi seara, în jurul orei 21, Poliția a dispus reținerea pentru 24 de ore atât a fetei bătăușe, cât și a bărbatului de 28 ani, cel care a filmat scena violentă și despre care se spune că ar fi tatăl vitreg al celei care a aplicat bătaia. Următoarea zi, în 30 septembrie, Parchetul de pe lângă Judecătoria Arad a dispus măsura preventivă a controlului judiciar pentru următoarele 60 de zile în ceea-i ce-i privește pe cei doi. Și asta, deoarece limita de pedeapsă pentru infracțiunile de care sunt acuzați este sub cinci ani, iar pentru a se dispune măsura preventivă a arestului la domiciliu sau măsura arestului preventiv, limita de pedeapsă trebuie să fie peste cinci ani. /P.6

Deşeuri în loc de sticle FOTO: S.A.

Cum ne scăpăm de sticlă?

ARAD. Colectarea selectivă a sticlei vine cu bătăi de cap pentru arădeni, dar și pentru operatorul de salubritate. Firma de salubritate nu a făcut publică o hartă a punctelor de colectare, iar unii cetățeni nu țin cont de destinația pubelelor. /P.10

9 milioane de lei pentru masa caldă

ARAD. Școlile cuprinse în programul „Masa caldă” vor primi bani de la Guvern. Elevii din școlile vizate ar fi trebuit să primească masa caldă încă din prima zi de cursuri, însă programul a debutat cu întârziere, la fel ca în anii anteriori. /P.4

Restricţii la iluminatul ambiental

Podurile şi pasarela peste râul Mureş sunt singurele obiective care vor rămâne iluminate pe timp de noapte în Arad. Primăria a anunţat că, începând de mâine, iluminatul arhitectural al clădirilor va fi întrerupt începând cu ora 23.00. Decizii similare au fost luate şi în alte oraşe, cu scopul de a economisii energie electrică. /P.3

FOTO: DIANA DUŢU

Amenzi pentru gropi FOTO: FAN

Amenzile pentru gropi, contestate

ARAD. DRDP Timișoara anunță că a contestat amenzile pe care Poliția Rutieră le-a aplicat pentru gropile de pe autostrada Nădlac-Arad-Timișoara. /P.5

La conducere, chiar dacă altcineva a câştigat concursul

Maria Paşcalău, cea care conduce de ani buni Liceul Naţional de Informatică, va rămâne la conducerea instituţiei, chiar dacă alt profesor a câştigat concursul.

ARAD. A treia sesiune de concurs pentru ocuparea posturilor vacante de director sau director adjunct din instituțiile de învățământ preuniversitar a fost „cu noroc” pentru ocuparea postului vacant de director al Liceului Național de Informatică. Vacant în acte, deoarece în realitate acesta a fost ocupat, prin detașare în interesul învățământului, de către prof. Maria Pașcalău. Aceasta s-a înscris la prima sesiune organizată de Ministerul Educației, la finalul anului 2021. Conform informațiilor noastre - datele de identificare ale candidaților fiind anonimizate - Pașcalău s-a prezentat la proba scrisă, însă a obținut o notă mai mică decât nota necesară pentru a fi declarată promovată. Fiind singurul candidat înscris pentru postul de director de la LNI, acesteia i-a fost prelungit contractul prin detașare în interesul învățământului. La a doua sesiune organizată de minister, Pașcalău a fost singurul candidat înscris la concurs pentru postul de director al liceului. Doar că a ales să nu se prezinte la proba scrisă, nefiind declarată promovată, astfel. Totuși, fiind singurul candidat, a fost din nou detașată în interesul învățământului, păstrându-și postul. /P.5

Planuri amânate FOTO: M.B.

Mall-ul, amânat de dezvoltator

VLADIMIRESCU. Investitorul a anunțat că începe lucrările la centrul comercial din Vladimirescu - care va cuprinde o galerie de magazine și un supermarket Lidl - abia în primăvara anului 2023, la momentul la care acesta ar fi trebuit deja inaugurat. /P.8

Canalizarea pluvială, în CLM

ARAD. Sesizat de cetățeni, nemulțumit el însuși de situație, consilierul local Levente Bognar a adus în atenția CLM rateurile pe care le dă canalizarea pluvială din oraș în urma ploilor, solicitând „analiza și expertizarea rețelelor de canalizare pluvială din Arad”. /P.10

Pentru definirea celulelor stem

ARAD. Vlad Cojocaru este arădeanul care a condus un grup internațional de cercetare care a descoperit Oct4, o proteină esențială pentru definirea identității celulelor stem. Descoperirea a fost apreciată la nivel mondial. /P.5

Cupa României FOTO: FAN

UTA, cu FCSB, în Cupa României!

ARAD. S-au tras la sorți meciurile din grupele Cupei României la fotbal. UTA are adversari interesanți în grupa B, pe FCSB, FC Botoșani, CS Mioveni, Gloria Buzău și Oțelul Galați. Doar cu trei echipe va juca, însă. /P.7

Se restaurează Drumul Crucii

Cu sprijinul credincioşilor şi cu ajutorul lui Dumnezeu, se restaurează Drumul Crucii la Bazilica Maria Radna. Investiţia este în curs de realizare, fiind posibilă prin implicarea enoriaşilor din regiune, cât şi a credincioşilor din alte ţări care, deşi sunt departe, se află cu inima mereu lângă acest minunat sanctuar marianic. /P.4

FOTO: M.R.

Remember: 3 octombrie

1226 A murit Francisc de Assisi, întemeietorul ordinului franciscan (n. 1181)

1385 Prima menţionare a judeţului Jaleş (Ţara Românească)

1778 Căpitanul englez James Cook ajunge în Alaska

1789 George Washington propagă primul ziua Thanksgiving Day

1849 Autorul american Edgar Allan Poe este găsit căzut pe un trotuar în oraşul Baltimore, Maryland în stare de confuzie mintală

1863 Preşedintele american Abraham Lincoln a declarat prima zi de vineri din luna noiembrie drept Ziua Recunoştinţei

1895 S-a născut Serghei Esenin, poet rus (d. 1925)

1897 S-a născut Louis Aragon, scriitor francez (d. 1982)

1906 Mesajul SOS („Save Our Souls", „Save Our Ship") a fost adoptat ca semnal internaţional de forţă majoră

1928 S-a născut scriitorul Alvin Toffler (d. 2016)

1929 „Regatul sârbilor, croaţilor şi slovenilor" îşi schimbă numele în „Regatul Iugoslaviei"

1938 A murit Alexandru Averescu, mareşal şi om politic (n. 1859)

Gwen Stefani FOTO: FAN

1945 S-a născut Rodica Vasiliu, pictoriţă română

1945 A fost înfiinţată Federaţia Sindicală Mondială - FSM

1952 Anglia testează cu succes arme nucleare

1953 A murit compozitorul englez Sir Arnold Bax (n. 1883)

1960 Niger îşi câştigă independenţa faţă de Franţa

1969 S-a născut **Gwen Stefani,** cântăreaţă americană

1990 Reunificarea Germaniei: Germania de Est aderă la Germania de Vest

1999 A murit Akio Morita, inventatorul walkmanului (n. 1921)

2005 Eclipsă inelară parţială de soare

Reţeta zilei

Viţel cu fasole verde şi salată de ţelină

INGREDIENTE (4 PORŢII): 400 g pulpă de viţel, 200 g fasole verde, 100 ml suc de roşii, 50 g unt, 3 morcovi, 2 rădăcini de ţelină, 1 lămâie, ulei de măsline, sare, piper.

MOD DE PREPARARE: Se taie pulpa de viţel, în bucăţi mici. Se încing 4 linguri de ulei şi se adaugă carnea. Se prăjeşte 2-3 minute şi se toarnă sucul de roşii. Se fierbe 60 minute pe foc mic. La final se presară sare şi piper după gust. Se curăţă şi se spală morcovii şi ţelinele. Doi morcovi şi o ţelină se taie bucăţi. Se pun la fiert împreună cu fasolea verde, în apă cu sare. După ce s-au fiert se sotează în unt încins.

Morcovul şi ţelina rămase se rad pe răzătoarea mică. Se pun într-un bol şi se stropesc cu ulei de măsline şi suc de lămâie. Se amestecă bine.

Se pregătesc farfuriile. Se pun bucăţele de carne cu sos, se adaugă legume sotate şi se pune o cupă de salată de ţelină. **Poftă bună!**

Pentru mai multe reţete intră pe www.culinar.ro

Horoscop

BERBECUL (III.21.-IV.20.)
Nervozitatea v-ar putea pune în situaţii neplăcute, mai ales în cămin. Vă recomandăm să vă păstraţi calmul. Evitaţi discuţiile în contradictoriu cu partenerul de viaţă!

TAURUL (IV.21.-V.20.)
Dimineaţă aveţi de făcut mai multe drumuri scurte, în interes personal. După-masă, dacă nu vă susţineţi părerile cu încăpăţânare, puteţi să evitaţi o ceartă cu persoana iubită.

GEMENII (V.21.-VI.21.)
Sunteţi plin de energie şi idei. Sunteţi apreciat în societate. Din cauza entuziasmului, riscaţi să depăşiţi anumite limite.

RACUL (VI.22.-VII.22.)
Aveţi ocazia să obţineţi cu uşurinţă mici câştiguri financiare, dar vă recomandăm să fiţi prudent şi să evitaţi speculaţiile.

LEUL (VII.23.-VIII.23.)
Dimineaţă vă întâlniţi cu o persoană pe care nu aţi văzut-o de mult şi sunteţi plăcut impresionat. După-amiază vă ocupaţi de probleme de familie, îndelung amânate.

FECIOARA (VIII.24.-IX.23.)
S-ar putea să aveţi mici dificultăţi în cămin. Puteţi să detensionaţi atmosfera cu o vorbă bună. După-amiază vă regăsiţi buna dispoziţie cu prilejul unei vizite la prieteni.

BALANŢA (IX.24.-X.23.)
O problemă sentimentală din trecut poate reveni în actualitate. Nu este exclus să vă certaţi cu partenerul de viaţă. Analizaţi bine situaţia şi lămuriţi orice problemă!

SCORPIONUL (X.24.-XI.22.)
Problemele sentimentale cu care vă confruntaţi ar putea să vă creeze o stare de confuzie. Vă recomandăm să ţineţi cont de sfaturile unei persoane mai în vârstă.

SĂGETĂTORUL (XI.23.-XII.21.)
S-ar putea să primiţi musafiri din altă localitate. O persoană mai în vârstă din familie vă dă sfaturi utile într-o problema sentimentală.

CAPRICORNUL (XII.22.-I.20.)
Nu este o zi favorabilă călătoriilor de afaceri sau investiţiilor. Apatia şi absenţa simţului practic vă pot conduce la deziluzii şi la eşecuri. Vorbiţi mai clar, ca să nu fiţi înţeles greşit!

VĂRSĂTORUL (I.21.-II.20.)
O rudă apropiată vă cere un împrumut. Vă sfătuim să o ajutaţi, pentru că este vorba despre o problemă de sănătate.

PEŞTII (II.21.-III.20.)
Comunicaţi mai uşor cu cei din jur şi puteţi câştiga bine din tranzacţii comerciale. Aveţi ocazia să plecaţi într-o călătorie în interes personal, ceea ce ar putea trezi gelozia persoanei iubite.

Pieţe şi târguri

Astăzi este zi de piaţă la Curtici, Nădlac, Bocsig, Gurahonţ, Moneasa, Pilu, Vladimirescu. **Tot astăzi se organizează târg săptămânal la** Gurahonţ şi Bârzava.

Mâine, marţi, este zi de piaţă la Sebiş, Almaş, Apateu, Semlac, Sântana, Şilindia, Vârfurile.

Sudoku

REGULI: În fiecare bloc sunt câteva cifre între 1 şi 9, stabilite dinainte. Acestea trebuie completate cu cifrele lipsă, în aşa fel încât fiecare număr să figureze o singură dată. De asemenea, cifrele de la 1 la 9 trebuie să figureze o singură dată atât pe rândurile orizontale cât şi pe coloanele verticale ale celor nouă blocuri luate împreună.

ÎNCEPĂTORI

AVANSAŢI

	4				5	3		
	2	5	9				8	
		7		8			2	
		2			6		5	3
9			7			4		2
				9				
			6	7		1		8
				1			4	

Soluţiile jocurilor din numărul precedent:

ÎNCEPĂTORI

	3				7			
	2						6	1
			4			3		
7				8				9
1				3		4		
			9				1	5
	4			5				7
		8		1		5		
2						8		

AVANSAŢI

1	6	3	5	8	2	7	4	9
7	8	4	1	9	3	6	5	2
9	2	5	7	4	6	3	1	8
3	7	8	9	1	4	5	2	6
5	1	2	3	6	8	9	7	4
6	4	9	2	5	7	8	3	1
4	5	7	6	2	9	1	8	3
8	3	6	4	7	1	2	9	5
2	9	1	8	3	5	4	6	7

6	4	1	2	8	9	3	5	7
7	3	8	4	5	6	9	1	2
2	9	5	3	1	7	6	8	4
8	1	9	7	2	3	5	4	6
3	2	7	6	4	5	1	9	8
5	6	4	1	9	8	7	2	3
4	7	2	9	3	1	8	6	5
1	5	3	8	6	2	4	7	9
9	8	6	5	7	4	2	3	1

Citire apometre

Luni 3.10.2022. Vântului, Nucului, Emil Monţea, Bobocilor, Paşcani, Cpt. Ioan Fătu, Steagului, Pescaruş, Teodor Păcăteanu, Clopotului, Brânduşei, Căpşunilor, Panselei, Iasomiei, Tarafului, Cobzei, Flacăra, Nicolaus Lenau, Frunzei, Coasei, Str. Frumoasă, Ştefan Zarie, Bicaz, Păcii, Caransebeş, Măgheran, Nikolai Gogol, Pandurilor, blocuri Aradul Nou, Ştefan cel Mare, str. Zimbrului. Asociaţiile de proprietari de pe următoarele străzi: Teuz, Buziaş, Mircea Vodă, Septimiu, Diana, Trotuşului, Ulpiu, Emilian, Voievod Moga, Ioan Slavici.

Marţi 4.10.2022. Vântului, Nucului, Emil Monţea, Bobocilor, Paşcani, Cpt. Ioan Fătu, Steagului, Pescaruş, Teodor Păcăteanu, Clopotului, Brânduşei, Căpşunilor, Panselei, Iasomiei, Tarafului, Cobzei, Flacăra, Nicolaus Lenau, Frunzei, Coasei, str. Frumoasă, Ştefan Zarie, Bicaz, Păcii, Caransebeş, Măgheran, Nikolai Gogol, Pandurilor, blocuri Aradul Nou, Ştefan cel Mare, str. Zimbrului. Asociaţiile de proprietari de pe următoarele străzi: Teuz, Buziaş, Mircea Vodă, Septimiu, Diana, Trotuşului, Ulpiu, Emilian, Voievod Moga, Ioan Slavici.

Sănătate

- **CABINET GINECOLOGIC:** Cabinet ginecologic Arad, B-dul Decebal 11 (lângă Hotel Aradul), chiuretaj medicamentos, eco 4 D, test PAP.TEL: 0770823850, 0723643581
- **Policlinica DR. TURCIN, oferă:** Cardiologie (EKG, Ecografie cardiacă, Doppler vascular, Holter EKG şi TA, Test de efort), Oftalmologie (chirurgie pol anterior; CV computerizat; optică medicală), **NOU - OZONOTERAPIA,** ORL (videoendoscopie), Pneumologie, Neuropsihiatrie, Medicină de familie, Ecografii generale. **Telefon: 0257/285510, www.policlinica-turcin.ro**
- **Farmacia GLYKON - UTA**, Bl U 6 (vis-a-vis de biserica în construcţie). Deschis zilnic: luni-vineri 07.00 -21.00 sâmbătă şi duminică 08.00-18.00. **Telefon: 0257/241197.**

Telefoane utile

☎ INFORMAŢII TELEFONICE: 118.932; ☎ROBOT: 1958; ☎ APEL UNIC DE URGENŢĂ (SALVARE, POLIŢIE; Pompieri): 112; ☎ PRIMĂRIA MUNICIPIULUI ARAD: Program de relaţii cu publicul (camera 5) luni-joi între 8-18; vineri între 8-16. Tel. centrală: 0257/281.850; ☎ Delgaz Grid (fost E.ON) - Dispecerat de urgenţe: 0800.800.928 şi 0265.200.928; ☎ DERANJAMENTE CURENT ELECTRIC: 0257/929; ☎ INFORMAŢII CFR: 0257/231.777; ☎ PROTECŢIA CONSUMATORULUI: B-dul Revoluţiei, nr. 50. Telefon: 0257/257.049; ☎ POLIŢIA LOCALĂ: 0257/939.

Vremea

Luni, 3 octombrie

www.aradon.ro

7° LA ORA 6 — temperaturile se vor situa între 6 şi 7 grade. Vântul va sufla cu 19 km/h dinspre VNV.

18° LA ORA 18 — temperaturile se vor situa între 17 şi 18 grade. Vântul va sufla cu 11 km/h dinspre VNV.

Ziua precedentă

Arad	11–20	Umiditate:	82%
Lipova	11–20	Presiune:	1017 mb
Chişineu-Criş	11–20	Precipitaţii:	10%
Săvârşin	10–19	Vânt:	30 km/h
Sebiş	10–19	Direcţie vânt:	V

Azi

Temperaturile se vor situa între 7 şi 18 grade. Vântul va sufla cu 15 km/h, dinspre VNV.

Soarele

Răsare: 07:34
Apune: 19:17

FAZELE LUNII

26.09 · 3.10 · 9.10 · 17.10

LUNI	MARŢI	MIERCURI	JOI
7° 18°	6° 17°	8° 19°	8° 22°
averse	însorit	parţial noros	însorit

Calendar

Biserica ortodoxă: Sf. Sfinţit Mc. Dionisie Areopagitul; Sf. Mc. Teoctist
Biserica greco-catolică: Sf. ep. Dionisie Areopagitul; [Fer. Bogdánffy Szilárd]
Biserica romano-catolică: Ss. Dionisie Areopagitul; Candida, m.; PP

Prognoză pentru trei zile

Temperaturile minime vor fi cuprinse între 6 şi 8 grade, iar cele maxime între 17 şi 22 grade.

Temp.minime: 6–8°C
Temp.maxime: 17–22°C

JURNAL ARĂDEAN
B-dul Revoluţiei nr. 62, Arad
BRAT Auditat de BRAT
Reclamaţii difuzare: 0257.241.151

Şef departament publicitate şi departament difuzare: Cristian Sulinţan
Marea publicitate: 0257.280904
Mica publicitate: 0257.210775; **B-dul Revoluţiei, nr. 62**
Tiparul executat la: Mediaworks Hungary Zrt., 6729, Szeged

Redactor şef: Adriana Barbu **Responsabil de număr: Diana Duţu**
Departamente: Eveniment: Alin Gherasim, Ioana Costaş; Sorina Ambruş; **Economic:** Andreea Pintea; **Social:** Diana Duţu; **Sport:** Daniel Scridon, Leo Sfâra; Andreea Vlase; **Cultură:** Eugen Rogojan.
Tehnoredactare: Ghizela Şerban, Munteanu Daniel.
REDACŢIE: tel. 0257.212.055; e-mail: redactia.jurnalaradean@informmedia.ro, adevaruldearad@informmedia.ro, publicitate.jurnalaradean@informmedia.ro, publicitate.adevarul@informmedia.ro

Primăria renunţă la iluminatul arhitectural

Decizia a fost luată pentru a economisi energie electrică, dar nu va afecta podurile şi pasarela peste Mureş.

ARAD. Dacă peste vară iluminatul public din Arad a fost pornit mult mai târziu faţă de perioada similară a anilor trecuţi, acum Primăria anunţă că va opri iluminatul arhitectural al clădirilor.

„Începând de luni, 3 octombrie 2022, iluminatul arhitectural din municipiu va fi întrerupt începând cu ora 23.00. Primăria Arad a luat această măsură din dorinţa de a economisi energie electrică şi implicit de a diminua costurile cu iluminatul ambiental al clădirilor şi cel din zona mediană a Bulevardului Revoluţiei. Singurele obiective care vor rămâne iluminate sunt podurile şi pasarela peste râul Mureş" - transmite municipalitatea arădeană.

Primarul Călin Bibarţ consideră că această măsură nu-i va afecta pe cetăţeni întrucât după ora 23.00 prezenţa acestora în locurile publice este restrânsă. „După modelul altor municipii din ţară, dar şi al altor oraşe din Europa, am luat decizia de a opri iluminatul arhitectural din municipiu, pentru a reduce costurile pe care-l implică acesta. Este adevărat că iluminatul ambiental aducea un plus de frumuseţe clădirilor din zona centrală după lăsarea întunericului, dar trebuie să fim atenţi cu modul în care gestionăm fondurile de care dispunem" - explică edilul Aradului. **JA-D.D.**

> Trebuie să fim atenţi cu modul în care gestionăm fondurile de care dispunem
>
> **CĂLIN BIBARŢ**

Se stinge iluminatul arhitectural FOTO: JA

Piaţa de pe Rusu Şirianu denumită Turnul de Apă?

Deocamdată, CLM i-a atribuit denumirea „Piaţa Mare". Dar lucrurile nu vor rămâne aşa.

ARAD. V-am informat deja în legătură cu proiectul de hotărâre CLM privind atribuirea denumirii „Piaţa Mare", spaţiilor comerciale de pe strada Ioan Rusu Şirianu. Decizia nu a fost întrutotul agreată de aleşi, considerându-se că numele propus de executivul Primăriei este nepotrivit.

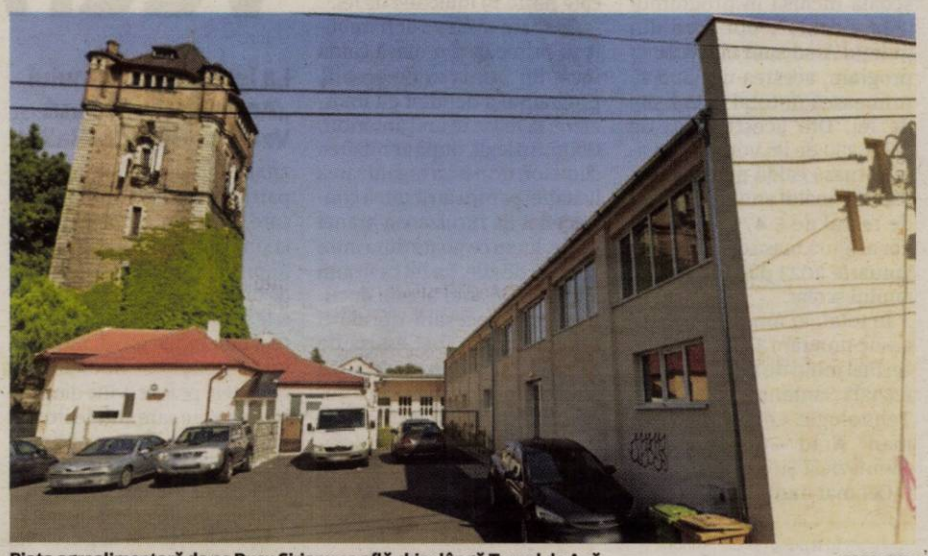

Piaţa agroalimentară de pe Rusu Şirianu se află chiar lângă Turnul de Apă FOTO: FAN

„Să nu fim caraghioşi!"

Primul care a luat cuvântul pe subiect a fost consilierul UDMR Levente Bognar: „În conştiinţa şi în istoria Aradului, «Piaţa Mare» a fost denumită Piaţa Avram Iancu mai întâi, apoi Piaţa Catedralei, iar «Piaţa Mică» era Piaţa Mihai Viteazul. Acum, nu putem numi acel loc (spaţiul de pe strada Ioan Rusu Şirianu-n.r.) decât o anexă la Piaţa Mare, nici într-un caz Piaţa Mare. Eu am propus, în şedinţa pe comisii, să se numească Piaţa Turnul de Apă. Dar am înţeles că ar avea un impact economic asupra celor care au autorizaţie. Pentru a clarifica şi a avea totuşi o imagine corectă... nu ar trebui să fie Piaţa Mare acolo, că acela e de fapt un fel de spaţiu inadecvat denumit piaţă. Eu când am votat faptul că Piaţa Mare, deci Piaţa Catedralei, se va transforma, am avut amendament ca acolo (în Piaţa Catedralei-n.r.) să fie o piaţă ambulantă... Pe Rusu Şirianu este o hală, nu este Piaţa Mare. Pentru a nu intra în confuzie, pentru a nu fi caraghioşi, nu ar trebui să menţinem denumirea de «Piaţa Mare»" - a subliniat alesul UDMR.

Un nou proiect de hotărâre pentru o nouă denumire

Cum Levente Bognar nu a propus niciun amendament, preşedintele de şedinţă Cosmin Buruc i-a sugerat ca într-o viitoare şedinţă CLM să vină cu un proiect de hotărâre care să modifice denumirea „Piaţa Mare". „Din câte am înţeles, din punct de vedere administrativ, problema era că toţi comercianţii ar trebui să îşi schimbe autorizaţiile de funcţionare, sediile pentru punctele de lucru, denumirile şi restul..." - a precizat Cosmin Buruc.

În acest moment al discuţiilor a intervenit şi alesul USR Codrin Vlad care a subliniat că „oricum şi le schimbă (autorizaţiile de funcţionare-n.r.), locaţia în sine se schimbă, fiecare comerciant va trebui să îşi schimbe locaţia pe strada Rusu Şirianu".

La solicitarea primarului Călin Bibarţ, a intervenit Ştefan Szuchanszki, directorul Direcţiei Patrimoniu, pentru a confirma că un viitor proiect de hotărâre privind schimbarea denumirii „Piaţa Mare" într-o altă denumire agreată de toată lumea este posibil. **JA-D.D**

Votul

În cele din urmă, proiectul de hotărâre privind atribuirea denumirii „Piaţa Mare", spaţiilor comerciale de pe strada Ioan Rusu Şirianu nr.6/A a fost aprobat de majoritatea aleşilor locali. Consilierii USR au votat „împotrivă", iar ceilalţi au fost „pentru" - UDMR, cu condiţia revenirii asupra denumirii.

ArJOB 2022

Târgul Locurilor de muncă

Ediţia a V-a

INTRAREA LIBERĂ!

▶ 6-7 octombrie 2022 ▶ Teatrul I. Slavici Arad (orele 10-18)

JURNAL ARĂDEAN

9 milioane de lei pentru programul „Masa caldă”

ARAD. În Monitorul Oficial a fost publicat ordinul ministrului Educației prin care se arată câți bani primește fiecare școală inclusă în programul „Masa caldă”. Opt școli din județul Arad sunt cuprinse în program, acestea urmând să primească în total 9.346.545 de lei. Din acești bani, de 3.871.350 de lei vor putea asigura masa caldă pentru elevi până la finalul anului 2022, iar de restul de 5.475.195 de lei vor asigura masa caldă de pe 1 ianuarie 2023 până la finalul anului școlar.

În total, în Arad vor beneficia de program 3.687 de elevi, cei mai mulți de la Școala Gimnazială Sântana - 767, Liceul Tehnologic „Francisc Neuman” Arad - 669 și Școala Gimnazială Șiria - 609.

Cei mai mulți bani, în țară, vor merge la Sibiu, acolo unde peste 7.700 de elevi vor beneficia de program. Pentru școlile din județul Sibiu au fost alocate peste 19 milioane de lei.

Cu toate că elevii ar fi trebuit să primească o masă caldă încă din prima zi de școală, programul a debutat cu întârziere, la fel ca în anii anteriori. Conform legii, după aprobarea sumelor, urmează organizarea licitației pentru atribuirea contractelor de furnizare a hranei calde, lucru ce poate dura între 30 și 90 de zile. La fel ca în anii anteriori, și anul acesta documentația necesară derulării programului a fost emisă de minister abia după începerea anului școlar, semn că instituția „uită” anual că urmează să înceapă școala, iar elevii defavorizați trebuie să beneficieze de masă caldă. **JA-E.R.**

Cere scoaterea automatelor de cafea din școli

ARAD. Direcția de Sănătate Publică a Județului Arad a transmis o notă Inspectoratului Școlar Județean Arad, prin care recomandă eliminarea din spațiile la care au acces elevii a automatelor de distribuire a băuturilor pe bază de cafea și cacao.

„Ca urmare a controalelor efectuate în unități de învățământ preuniversitar din municipiul Arad, respectiv de pe raza județului Arad, s-au constatat o serie de nereguli privind condițiile igienico-sanitare, condițiile de preparare, depozitare sau servire a mesei calde în incinta unităților de învățământ, cât și existența în spațiile unde au acces elevii a automatelor de distribuție a produselor pe bază de cafea, cacao sau alte băuturi interzise elevilor”, se arată în nota semnată de directorul DSP Arad, Geanina Potolia.

Prin documentul menționat, DSP recomandă eliminarea din toate instituțiile de învățământ a automatelor/dozatoarelor de cafea, din spațiile în care au acces elevii, „întrucât cafeaua și derivatele acesteia sunt produse nerecomandate copiilor/elevilor”. Prin Ordinul 1.563/2008 pentru aprobarea listei alimentelor nerecomandate preșcolarilor și școlarilor și a principiilor care stau la baza unei alimentații sănătoase pentru copii și adolescenți, „în incinta școlilor se va vinde doar apă potabilă sau minerală îmbuteliată”. La nivel teoretic, cel puțin, ar trebui astfel să dispară din școli și automatele care oferă spre vânzare băuturi carbogazoase care conțin zahăr. **JA-E.R.**

Texte despre Teatrul Vechi. Și pretexte

La lansarea volumului „Amintiri din Teatrul Vechi”, de Ovidiu Balint.

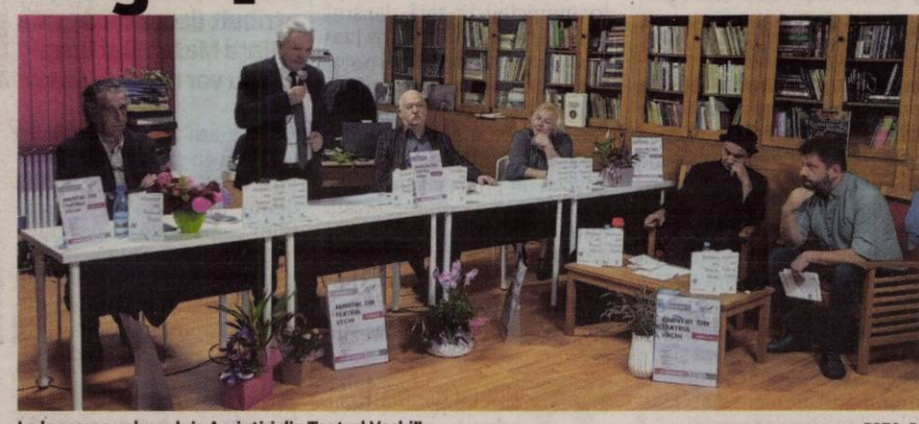

La lansarea volumului „Amintiri din Teatrul Vechi” FOTO: BJ

ARAD. Rareori se întâmplă să participi la un eveniment în care să te cunoști cu nouăzeci la sută dintre cei prezenți; să ai impresia că te afli la o întrunire de breslași, printre care subiectele se scurg familiar, fără opinteli, fără nimic greoi, încărcat, care să le tulbure fluența. Frumusețea, practic, vine din simplitatea cu care intelectualul fin, adevărat, este capabil să-și rotunjească ideile, rostogolindu-le spre marele public cu o dexteritate de prestidigitator.

Așa a fost joi, la lansarea volumului „Amintiri din Teatrul Vechi”, semnat de ziaristul Ovidiu Balint. „Ziaristul și scriitorul” Ovidiu Balint, fiindcă astfel a fost prezentat autorul publicului, la Biblioteca Județeană „Alexandru D. Xenopol”, din municipiu, de doctorul în istorie Doru Sinaci, un alt ziarist de formare, deși, vremelnic, subprefect al Județului Arad.

Convertit în moderator al evenimentului, grație și afinității sale pentru instituția Bibliotecii Județene, la timona căreia s-a aflat câțiva ani buni, Doru Sinaci a ținut să remarce în mod deosebit apariția pe piața de carte a bătrânului Arad a unui volum care să cuprindă cele mai intime povești din viața unei clădiri-reper: Teatrul Vechi din Arad. Construit în stil baroc și ridicat în anii 1816-1817, la inițiativa comerciantului Iacob Hirschl, vienez la origine, „un evreu care, așa cum sublinia scriitorul Gheorghe Schwartz, a găsit calea cea mai ușoară, prin construirea acestui edificiu, de a locui în buricul târgului, știut fiind că lui și semenilor lui le era greu, la vremea respectivă, să domicilieze în orașe, acestora fiindu-le rezervate exclusiv periferiile...”, Teatrul Vechi din Arad a avut o istorie zbuciumată, ajungând, astăzi, după diverse „lovituri” administrative, plus câteva schimbări de proprietari, o tristă ruină.

„Teatrul Vechi a făcut parte din mine, am fost acolo, am încercat să-i dau viață și, o vreme, chiar am reușit, a spus Ovidiu Balint, drept care voi încerca, prin acest volum, dar și prin altele, pe care le am în vedere, să nu-l las să piară!” Curajoasă inițiativă, nimic de zis, deși nimic palpabil nu se întrevede, în momentul de față, în privința resuscitării clădirii-monument. Măcar că înflăcărarea subprefectului Doru Sinaci în privința viitorului acestui reper cultural al Aradului a reușit în mod fericit să scoată câteva oftaturi optimiste din partea celor prezenți. „Om trăi și-om vedea!” - vorba ardeleanului...

Am simțit lansarea „Amintirilor” lui Ovidiu despre Teatrul Vechi ca pe o întâlnire prietenească. Au fost acolo, pentru conformitate, nu doar câțiva dintre ziariștii vechi și buni ai Aradului, ci și actorii Ioan Peter - „Pit”, pentru prieteni - și Florin Covalciuc. Florin, ușor emoționat, cel puțin așa l-am perceput, a citit câteva rânduri de impact din carte, lăsând însă esențe nedevoalate, pentru a nu răpi bucuria ulterioară a cititorilor. Pit însă, pentru care Teatrul Vechi a fost casă bună, reieșind în mod clar că numai pe pereții acestuia nu a jucat vreun rol (strict din motive gravitaționale), jucând în rest pe fiecare centimetru pătrat al edificiului, a povestit și întâmplări necuprinse în volumul prezentat publicului, dând ca sigură apariția unui al doilea volum, cel puțin. Inedită și plină de culoare a fost și intervenția prof. dr. Horia Oprean (cunoscut de arădeni în special pentru poziția ocupată de acesta vreme îndelungată, de președinte al Tribunalului Arad), un pasionat de teatru din cele mai vechi timpuri și fin cunoscător al intimității mișcării teatrale arădene. „Și asta nu de azi, de ieri, cum a ținut să povestească, ci din 1971, când jucam un prim rol de soldat, într-o trupă pe care...” Cuprinzătoare întâlnire, pasionat public, aleși invitați speciali! Și un film, cu imagini surprinse de-a lungul timpului în Teatrul Vechi... Și o ploaie, pe care nimeni n-a mai băgat-o în seamă... Și o seară de excepție, până la urmă.

Ca pentru un oraș despre care Ovidiu Balint spunea că „... se află pe locul întâi, în vestul României, în materie de infrastructură culturală, fără doar și poate. Rămâne doar să șlefuim și scuturăm de praf tot ce avem, să-l facem să strălucească din nou!” Sau, cam așa ceva. Dar pe-acolo...

EUGENIA CRAINIC
jurnal.aradean@informmedia.ro

Se restaurează Drumul Crucii la Bazilica Maria Radna

RADNA. „Cu ajutorul lui Dumnezeu și prin implicarea susținută a credincioșilor, o dorință de suflet a slujitorilor Bazilicii Maria Radna - restaurarea Drumului Crucii - este în curs” - anunță reprezentanții Bazilicii, pe pagina de facebook.

Drumul Crucii reprezintă un reper pentru toți cei care lasă pentru o clipă tumultul cotidian spre a reflecta și medita la patimile, răstignirea și învierea Mântuitorului. „În cazul Bazilicii Maria Radna, până și natura concură la definirea unei stări particulare pentru fiecare pelerin care ajunge aici. Restaurarea Drumului Crucii este încă o dovadă de implicare și dăruire creștină, atât din partea enoriașilor din regiune, cât și a credincioșilor din alte țări care, deși sunt departe, se află cu inima mereu lângă acest minunat sanctuar marianic” - mai spun reprezentanții Bazilicii Maria Radna.

Cei care doresc să facă donații pentru restaurarea Drumului Crucii au la dispoziție următoarele numere de cont, deschise la Raiffeisen Bank Romania: IBAN RO38 RZBR 0000 0600 0692 0465 (euro), respectiv IBAN RO76 RZBR 0000 0600 0376 9803 (lei). Titular este Parohia Romano-Catolică Radna (CUI 5073356). **JA-D.D.**

Simpozion – 75 de ani de tradiție în ortopedie și traumatologie

ARAD. La data de 16.09.1947, Ion Georgescu, medic primar, doctor în Științe Medicale, s-a stabilit în Arad, formând prima secție de Ortopedie Traumatologie din orașul nostru, care avea să fie printre primele din România. De-a lungul deceniilor, prin munca asiduă, cercetare și rezultatele remarcabile obținute în tratarea pacienților cu diferite afecțiuni, Aradul a devenit pionier în domeniu, pacienți din toată țara venind aici pentru tratament.

Având la bază istoria bogată și bunul renume al specialiștilor arădeni din domeniu, a fost organizat un simpozion care să marcheze această aniversare atât de importantă, ocazie cu care a fost lansată cartea „O istorie a Ortopediei și Traumatologiei Arădene 1947-2020”, autor dr. Mircea Faur, pentru a marca evenimentele care au definit și conturat Ortopedia și Traumatologia din Arad.

Evenimentul organizat de Universitatea de Vest „Vasile Goldiș” din Arad a reunit mai mulți specialiști din ortopedie și traumatologie, fiind un bun prilej pentru schimbul de informații și discuții despre noile tendințe de diagnosticare și tratament din domeniu. Au luat cuvântul: prof. univ. habil. dr. Coralia Cotoraci - rectorul UVVG, prof. univ. habil. dr. Alexandru Pop, director științific proiect, dr. Fruja Dan - șef lucrări, șef secție Ortopedie și Traumatologie Spitalul Județean Arad, conf. univ. dr. Casiana Boru - decanul Facultății de Medicină.

Prof. univ. habil. dr. Coralia Cotoraci, rector UVVG Arad: „Ne bucurăm să fim, din nou, gazdele unui simpozion cu o prezență atât de distinsă. Universitatea noastră încurajează pregătirea continuă și studiul individual, dar mai presus de toate recunoaște importanța împărtășirii cunoștințelor și experienței specialiștilor, realizată și prin organizarea acestor evenimente”. **JA-D.S.**

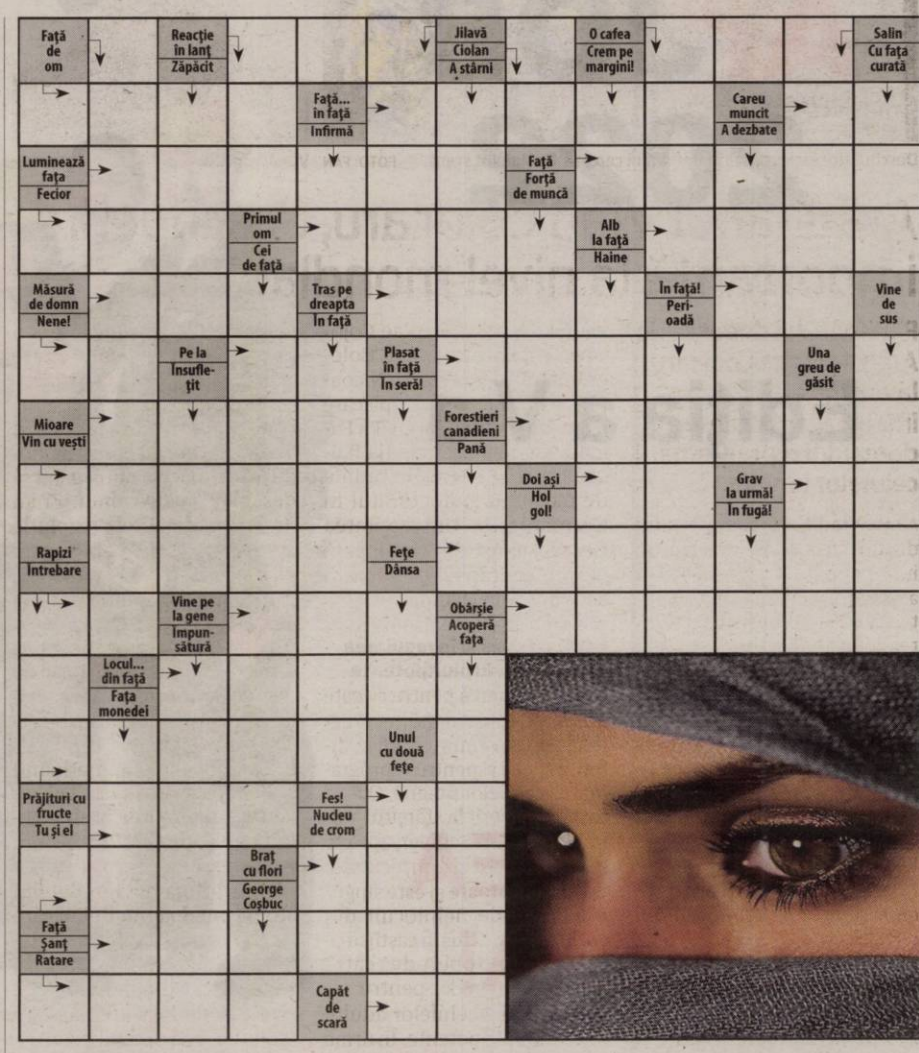

SOLUȚIA INTEGRAMEI DIN NUMĂRUL PRECEDENT

C ■ I ■ BAI ■ S ■ R ■ NUANTE ■ PICTOR ■ RZ ■ ALB ■ BORDO ■ ACUARELE ■ PI ■ Z ■ URI ■ AEZI ■ AP ■ BB ■ CS ■ UIMI ■ ET ■ EVITA ■ TEMUTE ■ DUO ■ ECRAN ■ LAN ■ O ■ PLAUR ■ SU ■ LT ■ INSERT ■ VIOARA ■ EI ■ SET ■ AC ■ PA ■ U ■ LAI ■ CN ■ GALBENE ■ RT ■ NUL ■ VIOLETE

Rămâne la conducerea LNI, chiar dacă altcineva a câştigat concursul

Maria Paşcalău, cea care conduce de ani buni Liceul Naţional de Informatică, va rămâne la conducerea instituţiei.

ARAD. A treia sesiune, organizată de minister între lunile iunie și octombrie 2022 a venit, însă, cu un alt candidat. Paşcalău nu s-a mai înscris la concurs, iar celălalt candidat a reușit să obțină nota 8 la proba scrisă, nota 9,8 la proba de interviu și media 8,9, fiind declarat promovat.

Candidatul anonim

Întrucât toți candidații au optat pentru anonimizarea numelor, cu toate că este vorba despre funcții publice pe care le vor ocupa, sursele noastre din cadrul IȘJ Arad nu au dorit să ne comunice identitatea viitorului director al LNI, însă ne-au asigurat că vom afla „cât mai curând". Conform informațiilor noastre, câștigător al concursului a fost Lilla Pellegrini, profesor de matematică la Liceul Național de Informatică. Aceasta este soția fostului inspector școlar general adjunct, Nicolae Pellegrini, recent pensionat.

Nu a comentat rezultatul

Am contactat-o pe Maria Paşcalău, pentru a afla dacă informațiile pe care le avem sunt corecte. Aceasta a confirmat că altcineva a câștigat concursul și ne-a spus și de ce nu s-a mai înscris. „Eu mai am puțin și ating vârsta pensionării. La a doua sesiune a concursului m-am înscris și înainte de proba scrisă a ajuns pe masa Senatului un proiect de lege care prevedea că profesorii pensionari pot să predea în continuare, dar nu mai pot ocupa funcții de conducere", a spus Maria Paşcalău. Din acest motiv, a ales să nu se mai prezinte la proba scrisă, întrucât ar fi susținut examenul degeaba. Din același motiv, spune directorul liceului, nu s-a înscris nici la cea de-a treia sesiune a concursului.

Rămâne, totuşi, director?

Pe „bursa zvonurilor" se discută că Maria Paşcalău ar urma să rămână, totuși, în fruntea liceului pe care îl conduce de la înființare. Asta pentru că Lilla Pellegrini ar fi fost numită „pe un post la Inspectoratul Școlar Județean Arad". „Director rămâne tot doamna Paşcalău, deocamdată", ne spun surse din cadrul liceului. Am aflat, de asemenea, că toate detaliile acestei mișcări au fost stabilite „când a fost aici ministrul", făcându-se referire la vizita ministrului demisionar al Educației, Sorin Cîmpeanu, la Arad. Rămâne de văzut dacă „înțelegerea" făcută rămâne în picioare și acum că ministrul a demisionat și un altul urmează să îi ia locul. Maria Paşcalău ne-a declarat și ea că va rămâne, tot detașată în interesul învățământului, director. „În urma unor discuții s-a decis să rămân director până la finalul anului școlar", a declarat aceasta. Ce va urma după finalul anului școlar rămâne de văzut.

Prof. Maria Paşcalău se apropie de pensie FOTO: FAN

Alege catedra

Revenind la Maria Paşcalău, aceasta ne-a declarat că, odată ce nu va mai fi director, se va întoarce la catedră. „Legea îmi permite să rămân la catedră o perioadă, după ce ajung la vârsta pensionării. Eu predau fizică și, credeți-mă, nu în Arad, ci în toată țara, e o criză mare de profesori de fizică. S-a ajuns ca în unele școli să predea fizică oameni care sunt profesori de limba română. Mă voi întoarce la catedră, pentru că este nevoie", a spus Paşcalău.

EUGEN ROGOJAN
eugen.rogojan@informmedia.ro

Înființat în urmă cu 8 ani

Liceul Național de Informatică a fost înființat în anul 2016, prin fuziunea Școlii Gimnaziale nr.5 cu Liceul Tehnologic „Iuliu Maniu", unul dintre artizanii înființării noii instituții fiind chiar Maria Paşcalău. Conform site-ului școlii, echipa managerială este formată în acest moment din Maria Paşcalău – director, Laura Orban și Diana Lădariu – directori adjuncți.

Consiliul Judeţean a luat teren pentru drumuri

ARAD. Consilierii județeni au votat un proiect de hotărâre care se referă la transferul unor terenuri de la comuna Cermei la Consiliul Județean Arad. Acest demers are la bază intenția instituției județene de a moderniza drumurile din zona de nord a județului, inclusiv drumul Cermei-Beliu și Cermei-Berechiu-limită de județ Bihor. „Am preluat de la administrația locală mai multe parcele, absolut necesare pentru începerea lucrărilor. Cele două drumuri vor fi modernizate, pentru a asigura normele tehnice și standardul de calitate în ceea ce privește lățimea carosabilului, acostamentul, sistemele de protecție și indicatoarele", a declarat Iustin Cionca, președintele Consiliului Județean Arad, după ședința de miercuri, în cadrul căreia au fost aprobate transferurile de terenuri.

Cele două drumuri menționate mai sus fac parte din proiectul strategic al CJA pentru exercițiul financiar european 2021-2027. Șoselele vor fi modernizate cu fonduri europene nerambursabile, în cadrul Programului Operațional Regional. Pentru moment, ținând cont de faptul că instituțiile guvernamentale nu au reușit să întocmească încă ghidurile de finanțare, nu se poate spune exact momentul la care vor începe aceste lucrări. Totuși, licitațiile ar urma să fie organizate anul viitor.

JA-A.G.

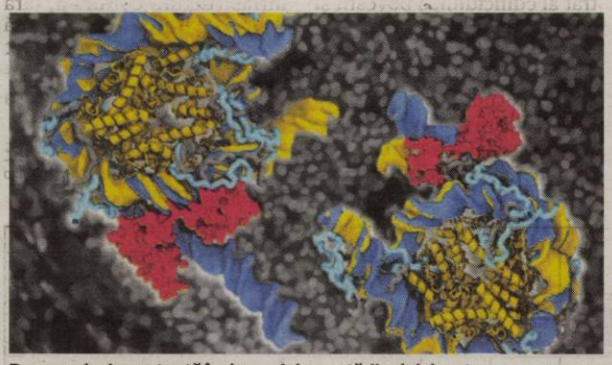

Descoperire importantă în domeniul cercetării celulelor stem FOTO: FAN

Vlad Cojocaru FOTO: FAN

Arădeanul Vlad Cojocaru, descoperire importantă la nivel mondial

Fiul fostului deputat de Arad, Nicolae Cojocaru, la ora unui extrem de important succes în domeniul reprogramării celulelor umane.

ARAD. Vlad Cojocaru este arădeanul care a condus un grup internațional de cercetare care a descoperit cum Oct4, o proteină esențială pentru definirea identității celulelor stem, leagă și despachetează segmente scurte de ADN în timp ce acestea sunt înfășurate în jurul proteinelor nucleare de stocare (histone), la fel ca în genomul nostru.

Vlad Cojocaru este cercetător în cadrul Institutului STAR-UBB al Universității Babeș-Bolyai din Cluj-Napoca, precum și în cadrul Universității din Utrecht (Țările de Jos) și l-a avut ca partener în realizarea acestui studiu pe Hans Schöler de la Institutul Max Planck de Biomedicină Moleculară din Münster (Germania). Rezultatele au fost publicate în jurnalul Nucleic Acids Research în septembrie 2022.

Biochimistul în vârstă de 46 de ani, fiul fostului director de ziar și deputat, Nicolae Cojocaru, este absolvent al Colegiului Național „Moise Nicoară", promoția 1995, după care a devenit student al UVT - Facultatea de Fizică, secția fizică-chimie. Și-a făcut studiile de masterat și doctoratul în Germania, la Universitatea Georg-August din Göttingen, iar momentan își desfășoară activitatea în Olanda.

Oct4, un pionier în regularea celulelor stem pluripotente

Oct4 se remarcă pentru că este esențial pentru menținerea celulelor stem embrionare în diferite specii și pentru reprogramarea celulelor umane. Oct4 a fost descoperit la sfârșitul anilor 80 de Hans Schöler, aproximativ în același timp cu alte două laboratoare și este singurul factor de neînlocuit din cocktailul ce a dus la câștigarea Premiului Nobel de către Shinya Yamanaka pentru reprogramarea celulelor adulte în celule pluripotente. În urmă cu aproximativ 10 ani, Abdenour Soufi și Ken Zaret au descris regiuni ale ADN-ului împachetat care sunt legate de Oct4 în stadiile incipiente ale reprogramării. În filmele în timp real ale complexelor Oct4-nucleozomi pe care le-au generat, fiecare prezentând 1 până la 3 microsecunde din durata de viață a complexului, Jan Huertas și Vlad Cojocaru au observat modul în care Oct4 este capabil să deschidă nucleozomii. Ei au descris în detaliu la rezoluție atomică mecanismele acestei despachetări, comparând mișcările nucleozomilor liberi și ale celor legați de Oct4.

Cercetătorii sunt încântați de implicațiile muncii lor și de perspectiva pe care aceasta o deschide. Vlad Cojocaru, cercetător principal la Universitatea Babeș-Bolyai, deținând și funcții ca cercetător la Universitatea din Utrecht și cercetător vizitator la MPI Münster, concluzionează: „Arătăm aici pentru prima dată în detaliu atomic nu doar modul în care Oct4 se leagă de diferiți nucleozomi, dar și modul în care legarea lui Oct4 împreună cu cozile histonelor afectează flexibilitatea structurală a acestor nucleozomi".

Articolul complet poate fi accesat la: https://academic.oup.com/nar/advance-article/doi/10.1093/nar/gkac755/6702469.

Amenzile pentru gropi, contestate

DRDP Timişoara a contestat amenzile primite de la Poliţia Rutieră, pentru gropile de pe autostradă.

ARAD. În data de 5 septembrie, în cadrul materialului „Amendă și... poezie pentru gropile de pe autostrada Nădlac-Arad", anunțam faptul că un polițist de la Brigada Autostrăzi a aplicat Companiei Naționale de Administrare a Infrastructurii Rutiere o amendă în valoare de 3.045 de lei pentru gropile de pe autostrada Nădlac-Arad-Timișoara. Ulterior, în 17 septembrie, același polițist a mai scris un proces verbal, de această dată amenda aplicată fiind de 14.500 de lei, pentru același lucru.

Am contactat Direcția Regională de Drumuri și Poduri Timișoara, care administrează autostrada noastră, pentru a afla care este soarta acelor amenzi, dacă acestea vor fi plătite sau contestate. Reprezentanții DRDP ne-au informat, însă, că amenzile au fost aplicate nelegal. Mai mult, potrivit „drumarilor", nici măcar procesele verbale nu au fost întocmite conform legii. Se pare că rutieristul care a scris procesele verbale a încălcat chiar avizele emise de instituția pe care o reprezintă, respectiv Birou Poliție Autostrăzi.

„La CNAIR au fost primite două amenzi referitoare la autostrada A1, sectorul aflat în zona municipiului Arad. Prima amendă, de sâmbătă, 3 septembrie, menționează că se aplică pentru starea carosabilului, însă încadrarea juridică în baza căreia se acordă amenda nu se referă la articolele care să facă referire la carosabil. Pe de altă parte, conform avizului Poliției Autostrăzi, se pot desfășura lucrări pe autostradă, pentru a nu îngreuna traficul în weekend, doar până vineri, la ora 12:00. Mai mult, lucrări de remediere la partea carosabilă se efectuau deja până la aplicarea amenzii de sâmbătă, 3 septembrie. Această amendă a fost contestată. A doua amendă este din data de 17 septembrie, tot într-o zi de sâmbătă deci, când, subliniem, nu există avizul Poliției Autostrăzi pentru a se executa lucrări. În perioada în care exista aviz și condițiile meteo erau favorabile, se desfășurau lucrări de reparații. Se va contesta și a doua amendă", ne-a declarat Alina Sabou, purtătorul de cuvânt al DRDP Timișoara.

Totodată, aceasta ne-a mai spus faptul că, indiferent de valoarea amenzii aplicată de polițiști, instituția ar trebui să plătească 1.522,5 lei pentru fiecare proces verbal. Și asta pentru că, potrivit legii, în decurs de 15 zile, contravenientul poate achita jumătate din minimul prevăzut de lege. **JA-A.G.**

Amenzile pentru gropi ar fi fost nelegale FOTO: A.G.

Au reţinut nouă permise de conducere

ARAD. Un bărbat de 38 de ani, din Chișineu-Criș, a fost depistat în localitatea de domiciliu în timp ce conducea un autoturism fiind sub influența alcoolului. Testarea cu aparatul alcooltest a indicat o valoare de 1,50 mg/l alcool pur în aerul expirat, fiind dispusă recoltarea de probe biologice pentru stabilirea cu exactitate a alcoolemiei. Șoferul infractor a fost depistat în cadrul unei acțiuni a polițiștilor rutieri pentru depistarea persoanelor care conduc sub influența alcoolului și drogurilor. Potrivit IPJ, astfel de acțiuni sunt organizate zilnic, pe toate șoselele din județ.

„În cadrul activităților, au fost aplicate 118 sancțiuni contravenționale, în valoare totală de aproximativ 40.000 de lei, dintre care 2 pentru consum de alcool și 12 pentru depășirea vitezei legale de deplasare. Au fost reținute 9 permise de conducere și retrase 13 certificate de înmatriculare. Activitățile polițiștilor rutieri vor continua și în zilele de week-end" - transmite IPJ Arad. **JA-D.D.**

JURNAL ARĂDEAN

„Cu ochii larg închişi” la Poliţia Arad

Poliţia ştia de o săptămână despre bătaia primită de fata de 15 ani. A înştiinţat Parchetul abia după 7 zile.

Au fost luate măsuri doar după ce dosarul bătăii a ajuns la Parchetul de pe lângă Tribunalul Arad FOTO: FAN

ARAD. Revenind însă la ceea ce ştia Poliţia de o săptămână, în comunicatul Parchetului de pe lângă Judecătoria Arad se arată clar că IPJ Arad a fost sesizat cu privire la bătaia primită de fata de 15 ani în 22 septembrie, iar după şase zile, în 28 septembrie, s-a început urmărirea penală in rem - cu privire la faptă - pentru lovire sau alte violenţe şi instigare la loviri sau alte violenţe, iar joi, 29 septembrie, s-au luat măsurile care trebuiau întreprinse încă de când Poliţia a intrat în posesia imaginilor care au surprins bătaia cruntă primită de fata de 15 ani. Redăm comunicatul Parchetului de pe lângă Judecătoria Arad: „Având în vedere informaţiile apărute în presa locală referitoare la cauza penală privind un conflict violent între două persoane minore de sex feminin de 17 şi 15 ani, eleve ale unui liceu din municipiul Arad, conflict care a fost filmat cu telefonul de către o a treia persoană majoră de sex masculin, Biroul de Relaţii Publice din cadrul Parchetului de pe lângă Judecătoria Arad este abilitat să aducă la cunoştinţa opiniei publice următoarea observaţie: La data de 22.09.2022, ofiţerii de poliţie din cadrul IPJ Arad au fost sesizate cu privire la săvârşirea unei infracţiuni de loviri şi alte violenţe, prevăzută şi pedepsită de art. 193 Cod penal, reclamându-se violenţe fizice asupra unei persoane de sex feminin minore, exercitate de către o altă persoană de sex feminin minoră. La data de 28.09.2022, s-a dispus începerea urmării penale in rem pentru săvârşirea infracţiunilor de lovire sau alte violenţe, faptă prevăzută de art. 193 alin. 1 Cod penal şi instigare la loviri sau alte violenţe, faptă prevăzută de art. 47 Cod penal raportat la art. 193 alin. 1 Cod penal. La data de 29.09.2022, cauza penală a fost înregistrată la Parchetul de pe lângă Judecătoria Arad, respectiv în jurul orei 14:00, cu ocazia solicitării scrise formulate de organele de poliţie cu privire la înregistrarea sesizării şi atribuirea numărului unic. În aceeaşi dată, s-a dispus efectuarea în continuare a urmăririi penale faţă de doi suspecţi. În data de 29.09.2022, în jurul orei 21:00, organele de poliţie au dispus reţinerea pe o durată de 24 ore a celor doi suspecţi.

În data de 30.09.2022, Parchetul de pe lângă Judecătoria Arad a dispus punerea în mişcare a acţiunii penale în cauză. Ulterior, faţă de cei doi inculpaţi, s-a dispus măsura preventivă a controlului judiciar, pe o durată de 60 zile. Urmărirea penală continuă, sub supravegherea procurorului de caz din cadrul Parchetului de pe lângă Judecătoria Arad, în vederea lămuririi tuturor împrejurărilor de fapt şi a stabilirii răspunderii penale”. **JA-I.C.**

Cine răspunde?

Este evident că Poliţia ştia de o săptămână despre acest caz. Ce a făcut Poliţia timp de o săptămână în această speţă? De ce s-a procedat la audierea fetei de 17 ani şi la reţinerea ei şi a celui despre care se spune că este tatăl ei vitreg abia după ce imaginile cu bătaia au fost făcute publice? De ce a fost sesizat Parchetul în ziua în care s-a scris despre acest caz şi s-au publicat imaginile cu bătaia primită de fata de 15 ani? De ce nu s-a luat nicio măsură pentru protecţia fetei de 15 ani? Acesta întrebări nu trebuie să rămână fără răspuns din partea conducerii Poliţiei Arad.

Poliţia se „laudă” cu reţinerea celor doi

În buletinul de presă de vineri, IPJ informează despre „cinci persoane reţinute de poliţişti”. Fără a preciza că două dintre ele au fost reţinute doar după intervenţia presei.

Mai că-ţi vine să lauzi Poliţia când afli că „în ultimele 24 de ore, cinci persoane cercetate pentru săvârşirea de infracţiuni au fost reţinute de poliţiştii arădeni”. Ce treabă bună au făcut! Apoi citeşti cu atenţie buletinul de presă şi constaţi că două din cele cinci persoane au fost reţinute doar după intervenţia presei... „Poliţiştii oraşului Sebiş au reţinut un bărbat de 49 de ani, din localitate, care, în ziua de 29 septembrie a.c., intrând în locuinţa soţiei sale, a încălcat ordinul de protecţie emis de poliţiştii oraşului Sebiş pe numele său, cu o zi înainte. În Pecica, un bărbat de 32 de ani a fost reţinut de poliţişti, după ce ar fi fost implicat într-un conflict într-un local din oraş, în ziua de 29 septembrie, în urma căruia un bărbat a fost transportat la spital pentru acordarea de îngrijiri medicale. În urma investigaţiilor efectuate de poliţiştii Secţiei 1 Vlaicu, a fost reţinut un bărbat de 33 de ani, din Arad, care în ziua de 28 septembrie a.c., ar fi sustras un telefon mobil dintr-o societate comercială din municipiu” - se arată în buletinul de presă transmis, vineri, de IPJ Arad.

Nu în ultimul rând, „un bărbat de 28 de ani şi o tânără de 17 ani au fost reţinuţi de poliţişti pentru instigarea la lovire sau alte violenţe şi lovire sau alte violenţe, după ce ar fi agresat o tânără” - informează IPJ. Desigur, e vorba de ultra-mediatizatul caz al bătăii crunte aplicate unei tinere de 15 ani. Interesant e că în cazul lor, IPJ nu a precizat ziua în care a avut loc agresiunea; probabil pentru a nu evidenţia lipsa de reacţie a poliţiştilor care, timp de o săptămână, nu au mişcat un deget pentru a veni în ajutorul victimei...

JA-D.D.

OPINII

Ioana Costaş

„Te rog eu nu mai da, că mă omori!”

„Te rog eu nu mai da, că mă omori!” ar trebui să audă noaptea-n somn primul poliţist care a văzut video-ul în care fata de 15 ani ia pumni în cap şi picioare în spate şi în burtă de la o brută de 17 ani. „Te rog eu nu mai da, că mă omori!” ar trebui să răsune şi în urechile conducerii Poliţiei Municipiului Arad şi ale conducerii Inspectoratului de Poliţie Judeţean Arad, pentru că este greu de crezut că mai marii Poliţiei Arad nu au fost informaţi de subalterni despre acest caz, indiferent câte scuze se pot inventa. „Te rog eu nu mai da, că mă omori!” ar trebui să răsune în urechile tuturor poliţiştilor care au văzut imaginile brutale şi au făcut fix nimic - timp de o săptămână - pentru fata bătută, ameninţată şi batjocorită ca un animal. Nu au făcut nimic pentru a o proteja, pentru că asupra ei plutea ameninţarea proferată de bruta de 17 ani: „Pe äia trei dacă îi dai în gât, o să ai de-a face cu mine, fată!”. La vizionarea acelor lovituri crunte şi la auzul ameninţării cu cei trei, oricărui poliţist ar fi trebuit să i se declanşeze o alertă, că victima trebuie protejată, că este în pericol. Cine şi ce a făcut pentru protecţia fetei de 15 ani? Cine a avut siguranţa că nu va fi din nou bătută, că cei trei, indiferent cine sunt aceştia şi ce au făcut (Întrebare pentru Poliţie: Cine sunt cei trei indivizi şi de ce nu trebuie „să fie daţi în gât”?), nu o vor ameninţa sau chiar bate, la rândul lor, pe minora de 15 ani? „Te rog eu nu mai da, că mă omori!” ar trebui să stea scris pe pereţii birourilor Poliţiei Arad, ca o aducere aminte pentru poliţişti, că sunt acolo pentru a servi şi pentru a proteja. Să protejeze copiii, bătrânii, femeile, victimele. Să lupte - pentru noi - cu nedreptăţile, să ne apere, să lupte cu îndârjire atunci când văd că suntem supuşi unui abuz, să meargă până la capătul ţării şi al lumii pentru salvarea unui copil aflat la ananghie.

> «Te rog eu nu mai da, că mă omori!»

„Te rog eu nu mai da, că mă omori!” ar trebui să răsune în urechile tuturor profesorilor din cadrul liceului UCECOM. Pentru că deşi au negat atunci când au fost întrebaţi dacă au văzut videoclipul, este greu de crezut că ar fi întocmai aşa. Pentru că deşi au spus că nu au văzut videoclipul, au mai spus că ştiau despre bătaie. Au ştiut şi nu au sesizat autorităţile. Au ştiut şi şi-au văzut de treabă, uşuraţi că bătaia nu a avut loc în incinta unităţii de învăţământ, ceea ce ar fi dăunat şi mai mult imaginii şi aşa destul de şubrede a şcolii. „S-au bătut în altă parte, nu în liceu” a fost un argument destul de puternic pentru inacţiunea lor, l-au acceptat şi şi-au văzut de ore.

„Te rog eu nu mai da, că mă omori!” ar trebui să răsune în urechile mamei fetei bătăuşe, iar imaginile în care fiica ei loveşte ca o bestie o altă fiinţă umană în timp ce aceasta imploră milă, ar trebui să o bântuie pentru restul vieţii.

ioana.costas@informmedia.ro

Migranţi ascunşi în şapte Dacii Duster, transportate pe o platformă auto

VĂRŞAND. Poliţiştii de frontieră din cadrul Punctului de Trecere a Frontierei (PTF) Vărşand au depistat 11 cetăţeni din Bangladesh, Nepal, India şi Afganistan, ascunşi în două mijloace de transport încărcate cu fier beton şi autoturisme. Aceştia au încercat să treacă ilegal frontiera în Ungaria, cu scopul de a ajunge în diferite state din Spaţiul Schengen. „În 30 septembrie, în jurul orei 00.10 la Punctul de Trecere a Frontierei Vărşand, s-a prezentat pentru efectuarea formalităţilor de frontieră, pe sensul de ieşire din ţară, un cetăţean român, aflat la volanul unui ansamblu rutier înmatriculat în România. Şoferul transporta, conform documentelor de însoţire a mărfii, şapte autoturisme Dacia Duster, din România pentru o societate din Belgia. În urma efectuării controlului amănunţit al mijlocului de transport, au fost descoperiţi ascunşi, în autoturismele transportate, opt cetăţeni străini. Persoanele au fost preluate şi transportate la sediul sectorului pentru cercetări unde, în urma verificărilor, poliţiştii de frontieră au stabilit că sunt cetăţeni din Bangladesh şi Nepal, ce intenţionau să treacă ilegal frontiera de stat cu scopul de a ajunge în ţări din vestul Europei”, au transmis reprezentanţii Serviciului Teritorial al Poliţiei de Frontieră Arad.

Tot la PTF Vărşand, poliţiştii de frontieră au efectuat controlul amănunţit al unui ansamblu rutier, condus de un cetăţean ucrainean. Conform documentelor de însoţire a mărfii, acesta transporta fier beton din Turcia pentru o societate din Polonia. În urma verificărilor, poliţiştii de frontieră au descoperit, ascunşi printre marfa transportată, trei cetăţeni din India şi Afganistan care intenţionau să ajungă în mod fraudulos în Spaţiul Schengen. Aceştia au solicitat o formă de protecţie internaţională în ţara noastră. În cele două cazuri poliţiştii de frontieră efectuează cercetări în vederea stabilirii întregii activităţi infracţionale. **JA-I.C.**

Opriţi din drumul către Schengen FOTO: PFR

Anexă trăznită de fulger la Pecica

PECICA. Incendiu de la un trăznet la Pecica, joi seara. O anexă a luat foc, iar la faţa locului a intervenit Detaşamentul de pompieri Arad cu o autospecială de stingere cu apă şi spumă încadrată cu 5 subofiţeri şi un echipaj SMURD şi, mai apoi, în sprijin au venit şi pompierii voluntari ai SVSU Pecica cu două autospeciale de stingere.

Au lichidat incendiul FOTO: ISU

Potrivit Inspectoratului pentru Situaţii de Urgenţă Arad, la sosirea echipajelor, incendiul era localizat de pompierii voluntari ai SVSU Pecica. „Pompierii militari arădeni au intervenit pentru lichidarea şi îndepărtarea efectelor negative ale incendiului, iar echipajul SMURD a acordat primul ajutor medical unei persoane de sex feminin care a suferit un atac de panică. Acesta nu a fost transportată la spital”, a mai transmis ISU Arad.

În urma incendiului a ars anexa gospodărească, pe o suprafaţă de aproximativ 10 metri pătraţi, dar şi 5 metri pătraţi din acoperişul garajului situat în proximitatea anexei. **JA-A.P.**

Incendiu la o casă de pe strada Zânelor

ARAD. Forţe şi mijloace ale Detaşamentului de Pompieri Arad au intervenit, sâmbătă seara, cu două autospeciale de stingere cu apă şi spumă şi un echipaj SMURD la un incendiu în cartierul Bujac. Alarma de incendiu s-a dat la o casă de pe strada Zânelor. La sosirea forţelor de intervenţie, incendiul se manifesta cu flacără deschisă la nivelul unei încăperi (camera tehnică), cu posibilitate de extindere la restul casei. Pompierii au acţionat pentru localizarea şi lichidarea incendiului, lupta cu flăcările întinzându-se pe parcursul a aproximativ o oră şi jumătate. Nu s-au înregistrat victime. În urma incendiului a ars camera tehnică - cu bunurile aflate în interior - pe o suprafaţă de aproximativ 40 de metri pătraţi.

„Cauza probabilă de producere a incendiului a fost stabilită ca fiind <acumulare de gaze>. În speţă, proprietarul casei a depozitat o butelie cu defecţiuni în camera tehnică” - informează reprezentanţii ISU Arad. **JA-D.D.**

Sport

„Este o victorie muncită, care ne dă speranţe pentru ceea ce vrem să construim

Dan Stupar, antrenor Crişul

90

de minute a avut întârziere startul noii ediţii a Ligii Feminine de Baschet Feminin. Primul joc, dintre Rapid Bucureşti şi CSM Alexandria, a început mai târziu la etapa-turneu de la Arena de Baschet, sala FRB, pentru că a lipsit Ambulanţa, dând peste cap programul. Dacă era un joc normal, nu turneu, gazdele ar fi pierdut la „masa verde".

De 2 ori Craiova, în drumul din cupă al utistelor

ARAD. Cupa României de fotbal feminin a început cu duelurile echipelor de Liga a 3-a. În formula N. Pocioian - Dreucean, Cladovan, L. Pocioian, Mihuţiu, Mihăieş, Picu, Jarnea, Prunar, Botnar, Roz, plus Barz, Covaciu şi Vlad, UTA Arad a câştigat cu 9-1 acasă cu U Craiova 1948 SA. Au marcat Mihăieş, Prunar, Roz (2 goluri), Mihuţiu, Pocioian, Picu, Barz şi Botnar. Arădencele joacă în turul 2 la Universitatea Craiova, în 9 octombrie. **JA-A.V.**

Poenaru explică de ce nu joacă Rareş Pop la UTA

ARAD. De mai multă vreme, lumea se întreabă de ce tânărul jucător al UTA-ei, Rareş Pop, nu evoluează sub comanda lui Ilie Poenaru. A făcut-o când antrenor era Ionuţ Badea, dar de atunci nu se mai ştie nimic despre situaţia sa.

Acum, Ilie Poenaru a dezvăluit cum stau lucrurile: „Rareş Pop nu face deplasarea la Suceava şi Constanţa, deoarece nu s-a antrenat cu echipa de mai bine de o săptămână. Îmi pare rău, pentru că este un copil de care îmi place, îmi doresc să vină la cât mai multe antrenamente, dar aici sunt alte probleme, de altă natură. Copilul îşi doreşte să facă şcoală, la fel şi părinţii lui. Îşi doresc foarte mult acest lucru. Antrenamentele noastre şi orele de la şcoală se suprapun, iar de aici e de înţeles de ce nu-l folosesc la prima echipă. Rareş Pop face doar un antrenament pe săptămână cu noi. Eu mi-l doresc la pregătire, i-am spus şi lui acest lucru, am făcut şi demersuri către conducere, pentru a se merge la el la şcoală şi a vedea dacă se poate găsi o soluţie să vină la 3-4 antrenamente pe săptămână. E foarte important, deoarece este un copil bun, cu calitate. Ştiu că lumea îşi doreşte să-l vadă în echipă, dar oamenii nu ştiu ce se întâmplă, care este situaţia. Nu pot să joc la Liga I cu un băiat care nu vine la antrenament decât o dată pe săptămână. Nu se poate aşa ceva. În plus, ştim diferenţa de antrenamente de la juniori la cele de seniori. Pentru că Rareş Pop se antrenează după-amiază cu juniorii şi - de obicei - lunea, cu noi. Vom încerca să mutăm încă un antrenament după-amiază, pentru a putea să participe şi el. Dar, în acelaşi timp, el şi părinţii săi trebuie să facă şi ei cumva ca băiatul să poată participa la încă două antrenamente" - a declarat Ilie Poenaru. **JA-L.S.**

Rareş Pop FOTO: FAN

Crişul şi Pecica, victorii!

Performerele etapei în seria a VIII-a din Liga a III-a la fotbal sunt două echipe din judeţul nostru.

Modan nu a reuşit să-şi învingă fosta echipă, Crişul câştigând la Lipova FOTO: FAN

ARAD. Aşa cum era de anticipat, cele două dueluri arădene din weekendul trecut au făcut „toţi banii". Nu a mai fost egalitate, ci două victorii: una, pentru oaspeţi, alta, pentru gazde. Nici remiza celor de la LT Cermei, cu Ghiroda, nu e „de aruncat".

Lipova – Crişul 0-1

Un meci nu foarte spectaculos, dar extrem de dârz a avut loc între două echipe care în ultimii ani au oferit meciuri de „totul sau nimic". Lipova şi Crişul s-au întâlnit din nou, iar de această dată formaţia mai pragmatică a câştigat. A fost, indiscutabil, şi un duel al antrenorilor, Dan Stupar contra Adrian Abrudean. A învins primul, dar sunt destule explicaţii, una dintre ele fiind oboseala acumulată de gazde, după cele trei meciuri în şapte zile.

Unicul gol al partidei a fost marcat de Cătălin Barbu, cu capul, din interiorul careului, în min. 50.

Pecica – ACB Ineu 4-1

Revelaţia campionatului a reuşit o nouă victorie convingătoare. Progresul Pecica a surclasat ACB Ineu, gazdele având în atacantul Capătă, eroul partidei.

Scorul a fost deschis rapid, după doar trei minute, de Capătă, servit de Andrieş, pentru ca în min. 30 să fie deja 2-0, acelaşi Capătă marcând cu capul, la vinclu, după o centrare foarte bună a lui Bozian. Golul meciului a venit la patru minute după reluare: Borcea a centrat pe jos, din dreapta, iar Capătă, cu călcâiul, a ridicat scorul la 3-0. ACB Ineu a mai primit „un pumn" în min. 57, când a venit rândul lui Borcea să marcheze, pentru 4-0.

Din acest moment, gazdele au lăsat garda jos, ineuanii au dominat şi au marcat golul de onoare în min. 84, prin Cahill, după o greşeaşă a portarului l. Roşu: 4-1. **JA-L.S.**

LT Cermei - CSC Ghiroda 1-1

Pe ultimul loc în clasament, LT Cermei a avut, din nou, ghinion. A fost egalată spre final de meci, aşa cum s-a întâmplat şi altădată. Gazdele au deschis destul de repede scorul, la finalul primului sfert de oră al meciului, când M. Vlad a marcat din penalty, la un fault asupra lui Şimăndan. Era 1-0 şi speranţe de mai bine pentru elevii lui Cristi Todea. Dar în min. 81, s-a făcut 1-1, după ce Hecsko a marcat din careul mic. Pe final, putea fi mai rău pentru „sămădăi", deoarece Ghiroda a ratat două ocazii mari, pe contraatac.

FCC UAV a început cu o amânare

ARAD. FCC Baschet UAV Arad nu s-a mai deplasat la Bucureşti pentru etapa turneu care a deschis noua ediţie a Ligii Naţionale de Baschet Feminin. Partida cu CSM Târgovişte era programată duminică, dar formaţia dâmboviţeană, care ar fi fost gazdă, a cerut amânarea.

CSM Târgovişte a informat Federaţia Română de Baschet că are 5 sportive în imposibilitatea de a se antrena şi participa la jocuri, astfel că FRB a înştiinţat echipele că partida nu se mai dispută la data stabilită iniţial şi va fi reprogramată la o dată agreată de ambele cluburi.

Clubul arădean ar fi avut nevoie să joace, gândindu-se la debutul în EuroCup, din 26 octombrie. „E o problemă mare. Facem eforturi maxime să găsim meciuri amicale pentru perioada asta, să putem să omogenizăm echipa", a spus Marcel Urban, preşedintele echipei de pe Mureş.

Iva Georgieva FOTO: A.V.

După această amânare din prima rundă, „galben albastrele" vor avea de aşteptat două săptămâni pentru a juca primul meci oficial din acest sezon. Urmează o pauză în LNBF, pentru Cupa Mondială de 3x3 la categoria U23, de la Bucureşti. Astfel, vicecampioana României va juca acasă în etapa a doua, cu Universitatea Cluj, în 15 octombrie. **JA-A.V.**

Socodor a preluat şefia în Liga 4!

ARAD. Iată rezultatele etapei a cincea şi marcatorii golurilor:

Viitorul Arad - CS Beliu 5-1 (S. Popa - 2, Djemal - autogol, Ungureanu şi Mitu vs. Popovici); Victoria Zăbrani - Victoria Felnac 1-3 (Dumitru vs. Zele, Ghergar şi Gabor); Frontiera Curtici - ACB Ineu-Bocsig 5-2 (Pricăi, Ciupuligă - 2, Roşu şi Avrămuţiu vs. Toure şi Ene); CS Socodor - Voinţa Macea 7-0 (Pirtea - 2, Dema, Ciornei, Copil, Lezeu şi Chişe); Unirea Sântana - CS Glogovăţ 4-0 (Stanciu - 2 şi Şulea - 2); Victoria Nădlac - Şoimii Şimand 0-4 (Sechel, Apostol şi D. Don - 2); Păulişana Păuliş - Podgoria Pîncota 4-2 (N. Marc - 2, Grigorean şi Ştefan vs. I.Bălăban şi Al. Puşcaş).

Etapa viitoare (sâmbătă, 8 octombrie): Sântana - Socodor, Glogovăţ - Pâncota, Felnac - Păuliş, Bocsig - Zăbrani, Şimand - Curtici, Beliu - Nădlac, Macea - Viitorul.

1.Socodor	5	5	0	0	21-4	15
2.Sântana	5	5	0	0	22-7	15
3.Păuliş	5	4	1	0	13-6	13
4.Felnac	5	4	0	1	13-9	12
5.Viitorul	5	3	1	1	14-6	10
6.Pâncota	5	2	1	2	8-7	7
7.Curtici	5	2	0	3	8-8	6
8.Macea	5	2	0	3	6-15	6
9.Şimand	5	1	1	3	10-12	4
10.Glogovăţ	5	1	1	3	6-10	4
11.Zăbrani	5	1	1	3	3-9	4
12.Ineu Bocsig	5	1	0	4	9-19	3
13.Beliu	5	0	1	4	5-15	1
14.Nădlac	5	0	1	4	8-19	1

UTA a nimerit în grupă cu FCSB în Cupa României

BUCUREŞTI. S-au tras la sorţi grupele Cupei României la fotbal. UTA a fost în urna a doua valorică, iar grupa B, din care face parte echipa arădeană, mai cuprinde echipele: FCSB, FC Botoşani, CS Mioveni, Oţelul Galaţi şi Gloria Buzău. Pe arădeni îi aşteaptă două deplasări extrem de lungi, ceea ce nu credem că e pe placul antrenorului.

Programul jocurilor: Etapa 1: UTA - FCSB (19 octombrie); Etapa 2: Gloria Buzău - UTA (9 noiembrie); Etapa 3: CS Mioveni - UTA (7 decembrie).

„Situaţia este puţin confuză. Nu am înţeles exact sistemul, nu am înţeles datele exact care sunt, ne dă puţin programul peste cap. Trebuie să ne refacem programul din toate punctele de vedere, şi al deplasărilor, şi al antrenamentelor. Referitor la această grupă, o luăm ca atare, trebuie să ne pregătim. Este un alt format, mult mai greu, cu mai multe meciuri care e clar că ne vor afecta. Avem şansa noastră şi trebuie să o valorificăm. Vor fi două meciuri cu aceeaşi echipă, FCSB, într-o perioadă foarte scurtă, o echipă care se află în suferinţă în acest moment. Vor fi două meciuri diametral opuse şi vom vedea la momentul respectiv unde suntem. Vom acorda importanţă maximă ambelor meciuri, nu vom sacrifica niciunul. La momentul la care vorbim, noi traversăm o perioadă foarte grea. Avem probleme foarte mari cu aceste deplasări care ne-au afectat foarte mult. Am ajuns să facem analize prin autocar şi avion, avem timp foarte scurt să ne antrenăm şi să punem lucrurile la punct. Trebuie să ne pregătim aşa cum putem şi să abordăm meciurile cum vin" - a declarat Ilie Poenaru, după tragerea la sorţi. **JA-L.S.**

Mult râvnita Cupă FOTO: FAN

Roger Junior FOTO: FAN

Punct final în „cazul Roger"?

ARAD. Scriam, în urmă cu aproape o lună, că CFR Cluj trage de timp - cât poate de mult - pentru a nu plăti ultimii 25.000 de euro către UTA. E bonusul stipulat în contractul dintre cele două părţi, dacă CFR Cluj câştiga campionatul trecut. De atunci, cauza se tot târăgăneză, pe la comisii. Acum, pare-se că s-a ajuns la final în „cazul Roger", deoarece Camera Naţională pentru Soluţionarea Litigiilor din cadrul FRF a luat o decizie, după mai multe amânări. Iar UTA-ei i s-a dat dreptate (nici nu se putea altfel), iar clujenii trebuie să plătească şi celelalte cheltuieli. „AFC UTA ARAD vs. FC CFR 1907 CLUJ SA - Pretenţii financiare - Admite cererea precizată a reclamantului. Obligă clubul pârât la plata cheltuielilor de judecată reprezentând taxa de procedură şi onorariu avocaţial" - e decizia anunţată de CNSL. **JA-L.S.**

JURNAL ARĂDEAN

Mall-ul FunShop Vladimirescu a fost amânat de dezvoltator

Lucrările la centrul comercial – care va cuprinde o galerie de magazine și un supermarket Lidl – vor începe abia în primăvara lui 2023.

Proiectul va fi finalizat în cel puțin 12 luni de la începerea lucrărilor FOTO: FAN

VLADIMIRESCU. Un nou centru comercial ar fi urmat să fie deschis pentru arădeni în primul trimestru din 2023, înainte de intrarea în localitatea Vladimirescu dinspre Arad, pe marginea DN7. Este vorba de un mall „FunShop", care ar cuprinde o galerie de magazine și un supermarket Lidl. Lucrările ar fi trebuit să înceapă în acest an, dar deocamdată a fost realizat doar sensul giratoriu de pe DN7 și drumul care va asigura accesul către zona comercială. Dezvoltatorul a anunțat că este nevoit să amâne începerea lucrărilor pentru anul viitor.

Probleme cu aprovizionarea

Reprezentanți ai dezvoltatorului au fost prezenți, săptămâna trecută, la Primăria Vladimirescu, pentru a cere o urgentare a eliberării autorizației de construire. Primarul comunei, Mihai Mag, ne-a declarat că documentul va fi eliberat în câteva zile, dar că lucrările nu vor începe în acest an. Dezvoltatorul a anunțat administrația locală că șantierul va fi deschis abia în primăvara anului viitor, adică atunci când magazinele ar fi trebuit să fie deja deschise pentru public, conform planurilor inițiale. Se pare că un motiv pentru această amânare este legat de problemele în obținerea materialelor de construcții necesare proiectului. Materialele s-au scumpit peste tot în lume, dar există și probleme în aprovizionarea cu materii prime, astfel că mulți alți dezvoltatori internaționali se confruntă cu dificultăți în derularea investițiilor.

A început contractarea

Reprezentanți din România ai dezvoltatorului ne-au declarat că a început deja contractarea spațiilor comerciale ce vor fi disponibile pentru închiriere, dar nu pot afirma când proiectul va fi finalizat, însă probabil va dura cel puțin 12 luni de la începerea lucrărilor. Pe site-ul funshoppark.ro nu a fost modificată încă data inaugurării proiectului de la Vladimirescu, fiind menționat în continuare că deschiderea pentru public va avea loc în primul trimestru din 2023.

FunShop este dezvoltat de compania poloneză Scallier, care anunță că la Vladimirescu complexul va avea o suprafață închiriabilă de 7.000 de metri pătrați. Lidl va fi „ancora alimentară", cu o suprafață de 2.200 mp, iar parcarea va avea, în total, 280 de locuri, din care 170 pentru centrul comercial și 110 pentru Lidl.

Conform dezvoltatorului, complexul se adresează unei populații estimate la 190.226 de locuitori (din municipiul Arad și împrejurimi).

Opt pentru România

Opt centre comerciale sub acest brand vor funcționa în România, unele dintre acestea fiind deja deschise sau fiind în lucru. Localitățile vizate sunt Roșiorii de Vede (deschis în 2021), Focșani (deschis în 2021), Vladimirescu, Timișoara, Moșnița Nouă (lângă Timișoara), Hunedoara, Vaslui și Turda. Toate cele opt ar urma să ofere peste 40.000 de metri pătrați de spații comerciale.

„Obiectivul nostru este să creăm un mediu care să se potrivească foarte bine nevoilor și așteptărilor locuitorilor orașelor mici și mijlocii din România și cerințelor lanțurilor locale și internaționale de retail", transmite dezvoltatorul.

JA-M.B.

Despre investitor

Scallier administrează proprietăți comerciale din 2011, valoarea totală a acestora fiind de aproximativ 120 milioane de euro. Dezvoltatorul este specializat în segmentul de centre comerciale cu dimensiuni mici și medii. FunShop Park vizează comunitățile locale din orașe mici și mijlocii, unde construiește „spații adaptate nevoilor clienților, cu un număr mare de locuri de parcare, fațade înalte din sticlă, cu logo-uri mari poziționate deasupra intrării".

Licitație pentru sistemul de încălzire din Sântana

Primăria Orașului Sântana a lansat licitația pentru proiectarea și construirea sistemului de încălzire bazat pe energie geotermală.

ARAD. Pe 16 august, Primăria Orașului Sântana a semnat contractul de finanțare a proiectului de realizare a unui sistem centralizat de furnizare a energiei termice utilizând apa geotermală. Finanțat prin Programul Operațional Infrastructură Mare, proiectul va aduce la Sântana o investiție de aproape 30 de milioane de lei. În prima parte a lunii septembrie, primăria a lansat în Sistemul Electronic de Achiziții Publice licitația pentru încheierea contractului de proiectare și execuție a lucrărilor. Valoarea maximă pe care Primăria Orașului Sântana este dispusă să o plătească este de 21.266.793 lei fără TVA.

Conform caietului de sarcini, „se va construi o centrală termică și se vor monta echipamente performante pentru funcționarea pe bază de apă geotermală, la o capacitate de producere a energiei de 1 MW". Totodată, se vor realiza rețele de distribuție a energiei termice pe o distanță de 2,2 kilometri și conducte de transport al apei uzate termic cu o lungime de 2,7 km.

În cadrul proiectului se va construi o clădire nouă pentru centrala termică, pe un teren aflat pe strada Grâului din localitate. Tot acolo se vor realiza forajul de extracție a apei geotermale și forajul de injecție a apei geotermale. Conductele de transport vor urma traseul foraj de extracție - strada Ghioceilor - strada Căprioarei - strada Mihai Viteazul - foraj de reinjectare. Vor fi alimentate cu energie termică trei clădiri: Primăria Orașului Sântana, de pe strada Muncii, Școala Generală „Sfânta Ana", de pe strada Câmpului și Liceul Tehnologic „Stefan Hell", de pe strada Ghioceilor. În momentul de față, toate cele trei clădiri utilizează gaze naturale pentru încălzire.

Pentru realizarea întregii lucrări, compania care va câștiga licitația va avea la dispoziție 13 luni, 2 luni fiind destinate obținerii tuturor avizelor necesare, iar 11 luni pentru execuția lucrărilor. Garanția minimă a lucrărilor este de 60 de luni de la data recepției.

Apa geotermală de la Sântana a fost descoperită în anul 1979, când IFLGS București a săpat o sondă de prospecțiune în oraș, aflându-se atunci că apa iese din pământ la o temperatură de 60 de grade Celsius.

JA-E.R.

Cele trei clădiri ce vor fi racordate la rețea FOTO: FAN

Asfalt de 12 milioane de lei, pe străzile din Curtici

CURTICI. Aproape 12 milioane de lei va plăti Primăria Orașului Curtici, din bani veniți de la Guvern, prin Programul Național „Anghel Saligny", pentru asfaltarea a 15 străzi din oraș. Lungimea totală a drumurilor ce urmează să fie modernizate este de aproape 10,4 kilometri, în proiect fiind cuprinse străzile Mărășești, Ion Luca Caragiale, Tudor Vladimirescu, Ghioceilor, Ion Rusu Șirianu, Mihai Eminescu, George Coșbuc, Vasile Goldiș, Aurel Vlaicu, Ștefan Cel Mare, Ciocârliei, Revoluției (între Albă Iulia și Privighetorilor), Privighetorilor, Timișului și Târnavelor. În cadrul proiectului se va așterne strat asfaltic nou pe o suprafață de aproape 50 de mii de metri pătrați, urmând să fie realizate și acostamente în suprafață de 13 mii de metri pătrați. În caietul de sarcini se menționează că pe străzile Vasile Goldiș și Aurel Vlaicu se vor monta și borduri de beton pe marginea drumurilor, întrucât „stâlpii rețelei de electricitate sunt în acostament".

Termenul de realizare a lucrărilor este de 12 luni de la data emiterii ordinului de începere a lucrărilor. **JA-E.R.**

Afaceri la sat, pe terenul concesionat de primărie

BUTENI. Primăria comunei Buteni a anunțat că poate concesiona teren celor care doresc să pornească o afacere în mediul rural. Oportunitățile de investiții prezentate de administrația din Buteni includ: dezpozite frig / centre colectare ciuperci, fructe de pădure, plante medicinale, înființarea centre de colectare a laptelui, stâne montane.

Finanțarea proiectelor este cuprinsă între 40 - 90%, pentru persoane fizice și juridice, cu condiția ca afacerea să se desfășoare într-una dintre localitățile zonei montane din România, aici fiind inclusă și comuna Buteni. „Există chiar și posibilitatea concesionării unui teren în localitatea noastră pentru aceste investiții.

Oportunitățile noi de afaceri sunt: * Programul de investiții pentru înființarea centrelor de colectare sau de colectare și prelucrare a fructelor de pădure, a ciupercilor și/sau a plantelor medicinale și aromatice din flora spontană și/sau de cultură în zona montană; * Programul de investiții pentru înființarea centrelor de colectare și/sau prelucrare a laptelui în zona montană; * Programul de investiții pentru înființarea stânelor montane. Cei interesați pot verifica site-ul https://azm.gov.ro, sau pot cere lămuriri la primăria Buteni", a transmis primarul comunei Buteni, Mircea Braiți.

JA-A.P.

Au constructor pentru ANL-ul din Pâncota

PÂNCOTA. Agenția Națională de Locuințe a stabilit câștigătorul licitației pentru construirea unui bloc de locuințe. Au fost depuse cinci oferte, câștigătoare fiind oferta depusă de Amahouse SRL și EST Proiect SRL. Conform datelor din Sistemul Electronic de Achiziții Publice, valoarea estimată a proiecutlui a fost de aproape 5,3 milioane de lei, iar valoarea ofertei depuse de cele două companii este de aproximativ 4,7 milioane de lei.

Conform studiului de fezabilitate, clădirea va fi amplasată în Piața Libertății, nr.36C. Regimul de înălțime al blocului va fi parter+3 etaje+mansardă, urmând să găzduiască 16 apartamente. Noul bloc va fi amplasat pe un teren în suprafață totală de 2 mii de metri pătrați, pus la dispoziție de Primăria Orașului Pâncota. Amprenta la sol a construcției este de 400 de metri pătrați.

Cele 16 apartamente din bloc vor fi decomandate, accesul în încăperi făcându-se dintr-un hol central. Din cele 16 apartamente, 12 vor avea câte două camere și 4 vor avea câte trei camere. Cele cu trei camere vor fi situate la parter și mansardă - câte două pe fiecare nivel, iar celelalte, la etajele 1, 2 și 3 ale clădirii - câte patru pe fiecare nivel. **JA-E.R.**

„Zebre" iluminate suplimentar pe Arad-Oradea

Opt treceri de pietoni din Șimand sunt iluminate suplimentar, scopul fiind reducerea riscului de accidente.

ȘIMAND. Treceri de pietoni mai bine iluminate și un risc mai mic de accidente. Asta își dorește administrația comunei Șimand care a luat decizia de a ilumina suplimentar trecerile de pietoni din localitate.

„Au fost amplasate corpuri de iluminat suplimentare la trecerile de pietoni de pe raza localității Șimand care să îmbunătățească semnificativ iluminatul acestor zone față de iluminatul public ambiental existent. Iluminarea corespunzătoare a trecerilor de pietoni pe timpul nopții îmbunătățește vizibilitatea și siguranța tuturor participanților la trafic. Astfel, un pieton angajat pe trecerea de pietoni va putea fi observat de la o distanță mai mare iar riscul unui accident va fi mult redus. Dorim creșterea gradului de siguranță al pietonilor și reducerea riscului de accidente rutiere", a punctat primarul Florin Dema.

Trecerile de pietoni au fost iluminate suplimentar FOTO: FAN

Opt treceri de pietoni sunt vizate de această măsură luată de administrația din Șimand. Șase treceri de pietoni au fost deja iluminate și urmează ca în această săptămână să fie iluminate și celelalte două rămase.

„Propunerea a fost făcută de consilierii locali și credem că e extrem de utilă celor care trec prin Șimand. DN 79 Arad - Oradea este unul dintre drumurile cu cele mai multe accidente în care sunt implicați pietoni, iar măsura luată vine tocmai în sensul reducerii riscului de accidente", a mai spus Dema.

Lucrările au fost executate din banii publici ai comunei, deși este vorba de un drum național, primarul subliniind că a ales să nu mai aștepte după o eventuală implicare a celor de la CNAIR. **JA-A.P.**

ANUNŢ PUBLIC

Soc. Astra Vagoane Călători SA.

având sediul în str. Petru Rareș, nr. 1-3, localitatea Arad, titular al planului/programului conform C.U. nr.1647/12.09.2022 - întocmire PUZ și RLU- **Construire Ansamblu Rezidențial: Locuințe Individuale și Cuplate în regim de înălțime P+E,** localitatea Arad Str. Mihail Kogălniceanu nr. 28 și I.R.Șirianu nr.23, anunţă publicul interesat asupra depunerii solicitării de obţinere a **avizului de mediu** pentru planul/programul menţionat şi declanşarea etapei de încadrare.

Prima versiune a planului/programului poate fi consultată la sediul A.P.M. ARAD, str. Splaiul Mureșului, FN, localitatea Arad, judeţul Arad, de luni până joi între orele 09:00 – 16.00, vineri între orele 09:00 – 13.00.

Observaţii/comentarii şi sugestii se primesc în scris la sediul A.P.M. ARAD, în termen de **15 zile** de la data publicării anunţului.

(6053 - H 3295)

BOCSA ADELAIDE-LOREDANA si BOCSA EDUARD ANDREEAS titulari ai proiectului - *Intocmire PUZ si RLU aferent in vederea construirii unei zone rezidentiale formate din case de locuit,* amplasat in judetul Arad, mun. Arad, str. Toth Arpad, nr. 18 si 20, CF nr.322418, CF nr. 316318 Arad, anunta publicul interesat asupra ***depunerii solicitarii de obtinere a avizului de mediu.*** Informatiile privind continutul documentatiei tehnice a proiectului propus pot fi consultate la sediul APM Arad, str. Splaiul Muresului F.N., zilnic (orele 8 :00-16 :00). Observatiile publicului se primesc la sediul APM Arad, str. Splaiul Muresului FN, in termen de 15 zile de la publicarea anuntului.

(6035 - H 3281)

Anunţurile de mică publicitate se preiau în locaţia de pe B-dul Revoluţiei, nr. 62 (parter)

Ministerul Finanţelor. Agenţia Naţională de Administrare Fiscală. Direcţia Generală Regională a Finanţelor Publice Timişoara. Administraţia Judeţeană a Finanţelor Publice Arad. Serviciul Fiscal Orăşenesc Ineu. Jud. Arad, Orş. Ineu, Cal. Republicii nr. 16. Dosar de executare nr. 1541001020048. Nr. 7307-7 / 21.09.2022. Anunţ privind vânzarea bunurilor imobile/ Ansamblului de bunuri imobile. În temeiul prevederilor art. 250, alin. (2) din Legea nr. 207/2015 privind Codul de Procedură Fiscală, cu modificările şi completările ulterioare, vă facem cunoscut că, în ziua de 20, luna octombrie, anul 2022, ora 12.00, în Serviciul Fiscal Orăşenesc Ineu, Calea Republicii nr. 16, judeţul Arad, se vor vinde la licitaţie, următoarele bunuri imobile, proprietate a debitorului MIHUŢIU IOAN, prima licitaţie: B. Teren care nu este aferent clădirii/ părţii de clădire/ ansamblului de clădiri: Teren agricol - în suprafaţă de 1500 mp, înregistrat în Cartea funciară nr. 304788 Pâncota 1500 mp, stare uzura: nu este cazul, semne particulare: vie neîntreţinută, situat în Pâncota, preţ de evaluare 2470 lei (exclusiv TVA*)), grevate de următoarele sarcini reale şi privilegii, după caz: Creditor, Sarcini: Nu se cunosc. *) În conformitate cu prevederile Titlului VII din Legea nr. 227/2015 privind Codul Fiscal, cu modificările şi completările ulterioare, operaţiunea este scutită. Invităm pe cei care pretind vreun drept asupra acestor bunuri să înştiinţeze despre aceasta organul de executare, înainte de data stabilită pentru vânzare. Cei interesaţi în cumpărarea bunurilor sunt invitaţi să se prezinte la termenul de vânzare, la locul fixat în acest scop şi până la acel termen să prezinte oferte de cumpărare. Pentru participarea la licitaţie ofertanţii depun, cu cel puţin o zi înainte de data licitaţiei, următoarele documente: a) oferta de cumpărare; b) dovada plăţii taxei de participare sau a constituirii garanţiei sub forma scrisorii de garanţie, reprezentând 10% din preţul de pornire a licitaţiei. Plata taxei se va efectua în contul IBAN RO42TREZ024506701XXXXXXX, beneficiar Serviciul Fiscal Orăşenesc Ineu, cod de identificare fiscală 3519453, deschis la Trezorerie Ineu, utilizând numărul de evidenţă a plăţii 80240032200000000000036; c) împuternicirea persoanei care îl reprezintă pe ofertant; d) pentru persoanele juridice române, copie de pe certificatul unic de înregistrare eliberat de oficiul registrului comerţului; e) pentru persoanele juridice străine, actul de înmatriculare tradus în limba română; f) pentru persoanele fizice române, copie de pe actul de identitate; g) pentru persoanele fizice străine, copie de pe actul de identitate/ paşaport; h) declaraţia pe proprie răspundere a ofertantului prin care certifică faptul că nu este persoană interpusă cu debitorul. Cumpărătorului îi revine obligaţia de a respecta prevederile legale speciale, cum ar fi obligaţiile de mediu, obligaţiile de conservare a patrimoniului naţional sau altele asemenea, respectiv: Alte informaţii de interes pentru cumpărător, după caz: Pentru informaţii suplimentare vă puteţi adresa la sediul nostru sau la numărul de telefon 0257511553.

(6049 - H 40)

IMOBILE CHIRII

- **Închiriez garsonieră Confecţii** mobilată, curată, amenajată, 0745.034.155.

SPAŢII CHIRII

- **Închiriez scaun frizer** şi spaţiu masaj, Podgoria. Telefon 0742.065.404.
- **Închiriez spaţiu de 52 mp,** zona Podgoria, tel. 0722.293.738.

OFERTE LOCURI DE MUNCĂ

- **Angajăm confecţionere textile cu experienţă: Masină simplă, uberdeck, bentiţă. 0740.163.752.**

PRESTĂRI SERVICII

- **Executăm zidărie, tencuieli,** zugrăveli, rigips, izolaţii, acoperişuri, termoizolţii, consolidări, 0740.696.157.
- **Executăm urgent orice tip acoperiş** nou sau reparaţii dulgherie, terase, jgheaburi, burlane, 0753.888.862.

AUTO ROMÂNEŞTI

- **Vând Logan 2005,** remorcă Salonta, 4 cauciucuri iarnă 215/55-R18 noi. Informaţii 0745.520.479.

DIVERSE

- **Cumpăr pene vechi - noi,** baterii uzate, neferoase, fier vechi, 0747.348.047.
- **Vând TV Hisense nou** 600 Ron, maşină de cusut electrică mare Minerva şi Triplok, 0753.601.436.
- **Vând ieftin masă verde - siloz** pentru animale, siloz biogaz, 0729.051.811.
- **Vând struguri comuna Ghioroc,** tel. 0721.353.161.
- **Vând brichete + lemn mărunţit,** electrocasnice, uşi şi geamuri termopan antiefracţie, izolat termic şi fonic, Anglia, cu vitralii şi sticlă ornamentală, tâmplărie 6 camere noi-second şi anvelope-Lipova, 0744.796.542.
- **Vând struguri pentru vin,** ţuică, Şiria. Telefon 0751.621.470.

EVIDENȚIAZĂ-TE!

Talon valabil până în 31 decembrie 2022

Text:

DATA apariției:.....

Date personale:

Nume şi Prenume:

Telefon:

Buletin de identitate:

TALON + PREȚUL CATEGORIEI AFERENTE

Anunțurile se preiau zilnic, la ghișeu, până în ora 16^{00}, după această oră, se pot prelua doar prin intermediul sistemului online de preluare al anunțurilor disponibil pe www.jurnalaradean.ro . Anunțurile de mică publicitate din Jurnal Arădean se publică pe baza talonului din ziar

Redacția nu își asumă responsabilitatea pentru conținutul anunțurilor de mică publicitate!

JURNAL ARĂDEAN

Anunţurile de deces se publică GRATUIT!

COMEMORĂRI

Cu durere în suflet anunţăm că s-au scurs 17 ani de când moartea nemiloasă ne-a despărţit de cea mai iubită mamă şi bunică,

CORNELIA ARDELEAN

din Secusigiu.

Cât ai trăit te-am iubit/ Cât vom trăi, te vom plânge. Dumnezeu să te odihnească în pace!

În veci nemângâiaţi:
fiul Puiu,
nepotul Dănuţ şi Mariana din S.U.A.

Publicitate 0257/210.775
0257/280.904

SERVICII FUNERARE

IN MEMORIAM

NON STOP!

KUKI - servicii funerare complete

Producător de sicrie - oferă sicrie la preț de producător.

GRATUIT rezolvăm actele la spital, primărie, casa de pensii și C.A.R.P.

Transport intern și internațional ● Accesorii funerare.

Contact: Arad, Str. Mihai Eminescu nr. 4 (în curte), vis-a-vis de Cerbul Albastru. Telefon: **0257/211929** mobil: **0723-343-964** **www.inmemoriamkuki.com**

CASĂ FUNERARĂ - Strada Ștefan Ludwic Roth nr. 1 D, Grădiște
- Str. Cocorilor nr. 6 (lângă magazinul Izolta)
- Micalaca, Str. Păşunii nr. 21 B

(1+4923B)

SERVICII FUNERARE

NOSFERATUM

SERVICII FUNERARE COMPLETE

Arad, str. Ghiba Birta nr. 26 - Tel.: 0752 10 11 12; 0357 80 48 38

NON STOP e-mail: nosferatumarad@yahoo.com www.nosferatum.ro

TRANSPORT GRATUIT ÎN MUNICIPIUL ARAD ŞI ORAŞUL PECICA

* Sicrie la preț de producător;* Înmormântări GRATUITE – doar pe baza cuponului de pensie; * Consultanță și medic constatator; * Rezolvăm actele la spital, primărie, casă de pensii, C.A.R.P.; * PRELUĂM DECEDAȚII DE LA MORGĂ; * Igienizare, cosmetizare, îmbălsămare, incinerarii, REPATRIERI, CAPAC FRIGORIFIC; * CAPELA CIMITIR ETERNITATEA (UTA)! * Borduri, monumente funerare, mozaic, marmura, granit.

SERVICII FUNERARE

CASA FUNERARĂ ROSTYL

- Săli de priveghi (capele)
- Parcare pentru familie și preoți
- Sicrie și servicii funerare la prețuri decente
- Pregătire dosar pentru ajutor de înmormântare
- Medic constatator al decesului
- Transport funerar

ARAD, str. COCORILOR nr. 27

☎ 0728 690 120 / 0728 690 121

(5227)

JURNAL ARĂDEAN

O nouă echipă în fruntea Ligii Studenţilor UAV

ARAD. Alegerile de la Liga Studenților din cadrul Universității Aurel Vlaicu au adus nume noi în fruntea organizației. O echipă plină de energie și de idei noi pe care sunt nerăbdători să le implementeze pentru studenții UAV.

„Urez succes acestei noi echipe de la LSUAV. Studenții au fost întotdeauna partenerul nostru în actul educațional și comunitatea academică le-a acordat întreg sprijinul în activitățile și proiectele pe care le-au derulat de-a lungul anilor. Sunt convinsă că vom colabora la fel de bine și cu actuala conducere și că vom realiza împreună lucruri frumoase pentru studenții noștri" a declarat rectorul UAV, Ramona Lile.

Președinte L.S.U.A.V. a fost ales Heveși Darius Lucian. Echipa completă este formată din: vicepreședinte interne - Kis-Kasza Lorena; vicepreședinte externe - Mihu Maria Cristina; secretar general - Gligor Raul; director departament imagine - Barbura Andreea Iasmina; director departament Social Events - Luțai Gianina; director Departament Recrutare - Galeș Ana; director Departament Resurse Umane - Țîrlea Grigorie-Casian; director Departament Administrativ - Sipos Steven.

„Suntem nerăbdători să începem noile proiecte pentru Liga Studenților din UAV. Deja am început pregătirile pentru UNIFEST și Balul Bobocilor, acestea fiind primele evenimente pe care vrem să le organizăm. Îi așteptăm și pe bobocii din anul I să vină alături de noi, să aducă idei noi și energie în organizație" a declarat și noul președinte al LSUAV, Heveși Darius. **JA-S.A.**

Cum ne scăpăm de sticlă?

Colectarea selectivă a sticlei vine cu bătăi de cap pentru arădeni, dar şi pentru operatorul de salubritate.

Deşeuri nesortate în containerele pentru sticlă FOTO: FAN

ARAD. În urmă cu mai bine de o săptămână am primit pe adresa redacției www.aradon.ro/ Jurnal arădean o sesizare din cartierul Grădiște cu referire la administrarea noilor containere pentru colectarea sticlei, amplasate recent în mai multe zone din municipiu. Imaginile primite de la un cititor au surprins două astfel de containere pline până la refuz, atât cu sticle, dar mai ales cu altfel de deșeuri, cel mai probabil reziduale. Pentru că evident containerele erau deja pline, sacii și plasele cu gunoaie au fost pur și simplu abandonate în jurul containerelor.

„O parte dintre cei care locuim aici încercăm, pe cât posibil, să colectăm selectiv deșeurile. Chiar ne-am bucurat când au fost amplasate cele două containere dar, din păcate, acestea sunt mai mereu pline și nu avem cum și unde să mai aruncăm sticlele și borcanele. Înțeleg că de vină sunt și unii cetățeni care nu respectă destinația containerelor, dar firma care se ocupă de colectarea deșeurilor ar trebui să le golească mai des", ne-a transmis cititorul nostru.

Pentru că subiectul colectării sticlelor ne-a mai fost supus atenției de către alți cititori care nu au astfel de containere în proximitate și nici nu știu unde sunt amplasate acestea, am adresat mai multe întrebări celor de la RETIM, care gestionează activitatea de colectare a deșeurilor, în zona I - din care face parte și Municipiul Arad.

Le-au pus lacăt, după vandalizare

Potrivit RETIM, în municipiul Arad au fost amplasate 220 de containere de colectare a sticlei, în general în zonele de blocuri, iar 16 sunt destinate exclusiv zonelor rezidențiale din cartiere. „Numărul de containere pe zona de amplasare este de 2 containere per locație, cu o colectare la două săptămâni. Toate containerele verzi amplasate în municipiul Arad sunt destinate exclusiv colectării recipientelor de sticlă, iar din fotografiile primite de la dumneavoastră, cât și de la echipajul trimis pentru colectare, se poate observa cum că deșeurile depuse în containere sunt deșeuri menajere. Pentru a se evita situațiile precum umplerea containerelor cu alte deșeuri decât cele de sticlă sau abandonarea lor lângă zona destinată depozitării, pe lângă mecanismul de închidere cu care toate containerele verzi sunt dotate din fabricație, am amplasat încă un sistem de închidere, după cum se poate observa și din imagini. La locația menționată de dumneavoastră au fost amplasate 2 containere de colectare, iar unul dintre ele, cel cu capacul desfăcut și plin până la refuz, a fost vandalizat la aproximativ 7 zile de la data amplasării", explică RETIM.

Cererile, la Primărie

Mai mulți arădeni care locuiesc pe centru și care n-au prea văzut astfel de containere destinate reciclării sticlelor și borcanelor au dorit să știe ce demersuri trebuie să facă pentru amplasarea acestora și în apropierea Bulevardului Revoluției. „Menționăm că toate amplasările de recipiente destinate colectării deșeurilor sunt realizate după ce se primește o aprobare din partea autoritățile locale, cât și a unității administrativ teritoriale a zonei respective, în acest caz Primăria Municipiului Arad. Amplasarea sau relocarea recipientelor se face cu o hotărâre sau solicitare din partea primăriei. Pentru acest lucru, recomandăm arădenilor să ia legătura cu primăria pentru mai multe informații", precizează RETIM.

Nevoia de informare

Cu toate că am solicitat să ni se pună la dispoziție locațiile în care sunt amplasate aceste containere, pentru ca arădenii care doresc să se debaraseze de sticle să știe care este cea mai apropiată pubelă, cei de la RETIM nu ne-au comunicat acest lucru. Au promis, în schimb, că vor reveni cu această informație cât de curând. Dan Pascu, directorul RETIM, a făcut câteva precizări în speță: „În momentul de față, avem amplasate la Arad 220 de pubele, iar în Timișoara, cu o populație mult mai mare, avem 500 de containere. Prin urmare, consider că, proporțional, acoperirea este cam aceeași. Evident, e loc de mai bine, dar cel mai probabil se va întâmpla pe viitor. Cât privește amplasarea acestor containere, cred că, într-adevăr, există aici o lacună în comunicare, drept pentru care vom reveni cu această informație."

Reprezentanții RETIM mai recomandă arădenilor ca „în cazul în care se găsesc sau există o situație în care containerele sunt pline, aceștia să ne comunice toate detaliile printr-un mail la adresa: contractarearad@retim.ro." **JA-S.A.**

Despre canalizarea pluvială, în şedinţa CLM

Levente Bognar solicită „analiza şi expertizarea reţelelor de canalizare pluvială din Arad".

Bognar cere soluţii FOTO: FAN

ARAD. Una din intervențiile de la finalul ședinței ordinare a CLM din septembrie i-a aparținut consilierului local Levente Bognar. Cum în ziua anterioară ședinței plouase torențial iar canalizarea pluvială din oraș a cedat în mai multe zone, alesul UDMR a adus în discuție nemulțumirea cetățenilor față de această situație, solicitând identificarea și soluționarea problemelor din rețeaua de canalizare pluvială a orașului.

„A avut un impact negativ destul de mare apa de ploaie care a căzut aseară (marți, 27 septembrie-n.r.) și debitele care au rezultat, apele pluviale au crescut în multe locuri... Aș dori să ridic o problemă din zona Calea Timișorii dar nu numai, unde nu prea funcționează în astfel de situații canalizările pluviale. De aceea propun să găsim soluții, ca să nu se mai repete, că apar destul de des astfel de lucruri... Propun o analiză și expertizare a rețelelor de canalizare pluvială în Arad, să vedem tot ansamblul care este învechit cum funcționează și, eventual, soluții de la administrator pentru optimizarea viitoare a acestor rețele și a capacității acestor conducte pentru a face față la debite mai mari, la care putem să ne așteptăm. Practic, acel Q maxim... Să studieze, să avem soluții pentru a evita situațiile neplăcute care pot apărea" - a spus Levente Bognar în plenul CLM. **JA-D.D.**

Adrian Wiener: „Avem nevoie de dezbatere, de participare"

ARAD. Adrian Wiener, deputat USR Arad a transmis într-un comunicat de presă că „libertatea de expresie este o componentă organică a libertății individuale. Este codificată în toate Cartele și Declarațiile. Și, în esență, independența presei și pluralismul media sunt mijloacele de a garanta accesul liber la informație imparțială și la libertatea de a ne forma propriile opinii".

Deputatul Wiener a punctat: „Astăzi, în România, democrația se dezagregă; controlat, programatic, palpabil, la un ritm de 1.000 de euro «știrea». Majoritatea televiziunilor au devenit instrumente de propagandă politică. Unele au abdicat complet de la menirea esențială a jurnalismului - aceea de a responsabiliza exercițiul puterii, de a denunța abuzul, arbitrariul, discreționarul, de a servi interesul public. Realitatea este decupată, colată. Subiecte esențiale de pe agenda publică sunt marginalizate trivial - o formă de autocenzură dincolo de orice deontologie jurnalistică. Alte subiecte sunt umflate artificial pentru a contura realitatea alternativă. Accesul opoziției este limitat, liniile editoriale sunt decise prin debaralele de partid. Coaliția de guvernare și-a cumpărat protecția: zeci de milioane de euro din bani publici ajung, prin intermediul partidelor de sistem, la marile trusturi de presă.

Adrian Wiener FOTO: FAN

Astăzi, în România, democrația se sufocă. Prea mulți am abdicat, prea mulți ne-am retras în spațiul privat - înfrânți, scârbiți, dezarmați. Societatea se fărâmițează și puterea deciziei colective este deturnată spre un oligopol politic care nu mai poate fi responsabilizat. România are nevoie de Agoră; mai mult ca oricând avem nevoie de dezbaterea colectivă, de participare. Scârba față de politică nu poate fi o opțiune, pentru că înseamnă abdicare. Avem, mai mult ca niciodată, datoria de folosi filtrele proprii și de a manifesta exigența firească vis à vis de acțiunile celor care ne conduc local și național". **JA-A.P.**

Delegaţie a CJ Arad, în vizită în Republica Moldova

Aradul oferă ajutor raioanelor din Republica Moldova, dar este deschis să şi înveţe de la ele.

CHIȘINĂU. Relația dintre județul Arad și raioanele Anenii Noi și Ialoveni, din Republica Moldova, au fost motivul pentru care vicepreședinții Consiliului Județean, Răzvan Cadar și Ionel Bulbuc, se află în aceste zile la Chișinău, unde au întâlniri cu reprezentanții administrației din raioanele respective. Din delegația județului Arad fac parte și Andrei Ando și Răzvan Ciubotaru, directori în cadrul Consiliului Județean, dar și Mircea Braiți, primarul comunei Buteni.

Programul

În cursul zilei de joi, delegația arădeană s-a întâlnit cu pretorul cartierului Rîșcani, din Chișinău, iar vineri a participat la Primul forum economic din Chișinău, care, printre altele, vizează proiecte comune, concrete, între regiunile Republicii Moldova și județele din România. Peste 500 de delegați, dintre care aproximativ 100 din România, participă la acest eveniment.

În cursul după-amiezii de vineri, Ionel Bulbuc și Răzvan Ciubotaru s-au deplasat la Anenii Noi, pentru detalierea unui proiect de investiții finanțat de județul Arad. Sâmbătă și duminică, Răzvan Cadar și Andrei Ando sunt la Ialoveni, unde s-a discutat la modul concret despre felul în care județul Arad se poate implica în dezvoltarea spațiului public din raionul cu care este înfrățit. Primarul Mircea Braiți are programate mai multe întrevederi cu primari de comune din raioanele Ialoveni și Anenii Noi, pentru ca, la recomandarea Ministerului Afacerilor Externe, să stabilească un parteneriat cu administrația locală moldovenească.

În cadrul discuțiilor de la Chișinău, Anenii Noi și Ialoveni s-a pus accentul pe bunele practici dezvoltate de Consiliul Județean Arad, atragerea de fonduri europene, parteneriate în proiecte comune. De asemenea, vicepreședinții Consiliului Județean au oferit copiilor din cele două raioane înfrățite posibilitatea de a participa la tabere școlare în județul Arad, la Moneasa și Căsoaia, pentru a exersa limba maternă și a relaționa cu tineri din județul Arad.

Plus-valoare pentru comunitate

„Și raioanele partenere, și județul Arad se dezvoltă pe baza unei strategii care are în vedere colaborarea cu toți factorii care pot aduce plus-valoare comunității, promovarea mediului de afaceri, a culturii și turismului. Suntem în Republica Moldova pentru a vorbi despre oportunitățile de investiții care pot transforma în bine spațiul în care trăim", a declarat Răzvan Cadar, vicepreședintele Consiliului Județean Arad.

La rândul său, vicepreședintele Ionel Bulbuc a punctat faptul că fiecare dintre parteneri are de învățat din experiența celuilalt. „Noi nu avem prejudecăți în această relaționare și înțelegem că putem ajuta, dar putem și învăța. Suntem în Republica Moldova pentru că avem și noi nevoie să înțelegem mai bine realitățile din raioanele cu care suntem înfrățiți și să vedem cum putem contribui la creșterea calității vieții și în Anenii Noi sau Ialoveni, dar și cum putem importa de acolo modele de bune practici". **JA-D.D.**

Prezenţi în Moldova FOTO: CJA

Păzesc platforma

O navă a Pazei de Coastă patrulează în jurul platformei petroliere Sleipner A, în timpul vizitei primului ministru al Norvegiei, care a avut loc în 1 octombrie, la Stavanger. Premierul Norvegiei, Jonas Gahr Store, a declarat că statele aliate vor ajuta ţara lui să patruleze în preajma platformelor de petrol şi gaze aflate în largul mării. Totul, după scurgerile masive de gaze de la conductele Nord Stream, care au avut loc în această săptămână în Marea Baltică. FOTO: EPA

Demonstraţii contra Rusiei

BELGRAD. O demonstraţie de protest împotriva anexării de către Rusia celor patru teritorii ucrainene aflate sub controlul Moscovei a avut loc sâmbătă seară în centrul Belgradului, cu o largă participare a diasporei ruseşti care nu este de acord cu războiul demarat de Vladimir Putin în Ucraina.

„Pace Ucrainei - libertate Rusiei", „Putin, mâinile departe de Ucraina" şi „Putin nu este un frate, Putin este război" scria pe câteva pancarte şi bannere afişate de manifestanţii care au răspuns la un apel al organizaţiei „Ruşi, ucraineni, bieloruşi şi sârbi împreună împotriva războiului". În ultimele zile, această mişcare a organizat un protest similar împotriva mobilizării militare parţiale ordonate de preşedintele rus Vladimir Putin.

Aceste mitinguri sunt animate, în mare măsură, de numeroşii cetăţeni ruşi care s-au mutat în Belgrad, pentru a-şi putea continua munca fără probleme sau pentru a evita să fie recrutaţi pentru a merge pe front. În trecut, pe străzile capitalei sârbe erau demonstraţii pro-Putin, odinioară, mai exact la câteva zile după invazia începută de Putin pe 24 februarie. **SURSA: MEDIAFAX**

Energia nu e armă de şantaj

Virgil Popescu, ministrul Energiei, spune că Rusia nu poate folosi energia drept armă de şantaj.

BUCUREŞTI. Ministrul Energiei, Virgil Popescu, a declarat, sâmbătă, la lansarea Interconectorului Grecia-Bulgaria, că finalizarea acestuia este un pas important pentru designul pieţei de energie din regiune şi o declaraţie celor prezenţi că nu se va permite ca energia să fie folosită ca armă de şantaj.

Virgil Popescu a fost, sâmbătă, alături de prim-ministrul Nicolae Ciucă, în Bulgaria unde a participat la lansarea exploatării comerciale a Interconectorului Grecia-Bulgaria, alături de alţi lideri regionali şi europeni, dar şi de reprezentanţi ai companiilor operatoare în sectorul energetic din statele direct interesate în proiect.

Virgil Popescu FOTO: FAN

„Finalizarea interconectorului Grecia-Bulgaria este un pas foarte important pentru designul pieţei de energie din regiune. Mai mult chiar, o declaraţie publică prin care demonstrăm că împreună oferim un răspuns categoric: că nu permitem ca energia să fie folosită ca armă de şantaj. Astfel, ne asigurăm diversificarea surselor şi rutelor de aprovizionare şi, totodată, întărim securitatea energetică, în vederea independenţei energetice. Importurile de gaz din Azerbaidjan prin intermediul acestui interconector vor reprezenta o sursă alternativă viabilă de acum, care va asigura României şi altor state aflate pe diagrama de distribuţie a acestei reţele de gaze accesul la Conducta Trans-Anatoliană de Gaze Naturale (TANAP)", a spus ministrul Energiei.

Virgil Popescu a avut întâlniri de lucru cu preşedintele Bulgariei, Rumen Radev, şi cu premierul bulgar interimar, Galab Donev, cu preşedintele Ilham Aliyev - Azerbaidjan şi cu premierul Greciei, Kyriakos Mitsotakis. Din delegaţia României au mai făcut parte directorul general SNTGN Transgaz S.A., Ion Sterian, directorul general al SNGN Romgaz S.A., Răzvan Popescu, şi directorul adjunct al SNGN Romgaz S.A., Aristotel Jude. **SURSA: MEDIAFAX**

Dîncu promite ajutor Moldovei

Ministrul Apărării, Vasile Dîncu, a transmis sâmbătă, în timpul unei vizite la Chişinău, sprijinul României pentru ca Republica Moldova să depăşească greutăţile generate de criza energetică.

Vasile Dîncu FOTO: EPA

CHIŞINĂU. România se descurcă atât de bine în criza energetică încât ajută şi Moldova. Ministrul Vasile Dîncu s-a întâlnit sâmbătă la Chişinuă cu premierul Natalia Gavriliţa.

„Putem afirma că stadiul cooperării dintre ţările noastre este la cel mai înalt nivel din istoria relaţiilor bilaterale, ceea ce creează premise dintre cele mai favorabile inclusiv pentru dezvoltarea colaborării dintre armatele noastre, în multiple domenii - instruire şi exerciţii comune, învăţământ militar, asistenţă în domeniul planificării militare şi dezvoltării de capabilităţi", a declarat ministrul Dîncu.

Discuţiile au inclus şi un schimb de opinii pe marginea situaţiei de securitate din zonă, precum şi criza energetică generată de Rusia.

„Aş vrea să punctez un lucru foarte clar: Vestul, NATO nu caută o confruntare cu Federaţia Rusă. Ce dorim să transmitem este că există principii şi valori de la care nu ne abatem. Susţinem fără echivoc suveranitatea, integritatea şi independenţa Ucrainei şi, sub nicio formă, nu recunoaştem aşa-zisele referendumuri în regiunile ocupate", a spus Vasile Dîncu.

În cadrul întrevederii cu preşedintele Parlamentului Republicii Moldova, Igor Grosu, ministrul Apărării Naţionale a apreciat, printre altele, că războiul din Ucraina a declanşat crize multiple şi a evidenţiat rolul parlamentelor celor două ţări în crearea cadrului legislativ pentru consolidarea rezilienţei, în special în domeniul energetic.

„Nu mai este o noutate pentru nimeni că Federaţia Rusă foloseşte energia ca pe un element de şantaj. De aceea, din punct de vedere al securităţii energetice, fiecare dintre ţările noastre trebuie să facă mai mult, să creştem reziliența în acest domeniu vital pentru securitatea naţională. România sprijină în mod concret Republica Moldova în depăşirea greutăţilor generate de această criză energetică", a precizat Vasile Dîncu.

Acesta s-a întâlnit şi cu ministrul Apărării Anatolie Nosatîi. Cei doi au discutat despre stadiul implementării proiectelor comune şi despre priorităţile de cooperare.

În acelaşi timp, a fost reiterată susţinerea deplină a ţării noastre pentru avansarea traseului european al Republicii Moldova, dezvoltarea relaţiilor cu structurile euroatlantice, pentru participarea în cadrul misiunilor ONU şi la proiectele subsumate iniţiativei regionale Procesul Reuniunilor Miniştrilor din Europa de Sud-Est (SEDM), a cărei preşedinţie rotativă va fi preluată de România în anul 2023. „România este un contributor activ la Pachetul NATO pentru consolidarea capacităţii de apărare dedicat Republicii Moldova şi vom menţine acelaşi caracter constant al coordonării la nivel de experţi, în spiritul menţinerii eficienţei derulării proiectelor. Am agreat să efi-cientizăm colaborarea pe mai multe segmente din domeniul apărării şi securităţii, cum ar fi învăţământul militar. Recent, am consolidat şi am ratificat un nou protocol în acest domeniu. Sperăm în utilizarea unui capital uman instruit în România pentru a moderniza structura Armatei Naţionale din Republica Moldova, în conformitate cu obiectivele pe care vi le-aţi propus", a concluzionat Vasile Dîncu.

Vasile Dîncu a mai vizitat duminică, la Chişinău, Agenţia pentru Ştiinţă şi Memorie Militară şi Muzeul Militar. **SURSA: MEDIAFAX**

Se pregătesc de un atac atomic

KIEV. În Ucraina se transmit instrucţiuni de apărare împotriva unui atac atomic: „Ai 15 minute să găseşti adăpost". De teamă că trupele invadatoare ar putea folosi arme atomice tactice, aşa cum a cerut cecenul Ramzan Kadîrov, ucrainenii au primit manualul pentru situaţii de urgenţă. „În cazul unui atac nuclear, oamenii care se află pe o rază de trei kilometri de epicentrul exploziei pot scăpa. Pentru a face acest lucru, urmaţi aceste instrucţiuni". Astfel începe manualul de urgenţă publicat pe reţelele de socializare - mai ales în zonele din apropierea oraşului Odessa - unde, potrivit multor analişti, trupele ruse ar putea folosi arme atomice tactice. „În cazul în care nu auziţi explozia, vor fi sirene de alarmă şi comunicaţii oficiale, pentru a-i avertiza pe toţi locuitorii. Luaţi un receptor radio, deoarece poate fi singura modalitate de a rămâne în contact. Aşteptaţi mesajele oficiale şi urmaţi instrucţiunile, fără să vă panicaţi. Nu aveţi la dispoziţie mai mult de 15 minute după impact, pentru a căuta un adăpost subteran, cum ar fi o staţie de metrou sau o parcare subterană. Dacă nu puteţi coborî la un adăpost, urcaţi la etajul 10 al unei clădiri şi căutaţi o cameră izolată, eventual o baie, o valiză cu toate obiectele necesare, precum apă, conserve, haine, radio şi o trusă de prim ajutor cu tablete de iod". **SURSA: MEDIAFAX**

Zelenski, mesaj încurajator

KIEV. Preşedintele Ucrainei transmite un mesaj încurajator poporului său, dat fiind că în ultimele zile armata a reuşit să recucerească mai multe regiuni aflate sub controlul rușilor. „În cursul acestei săptămâni, în Donbas au apărut mai multe steaguri ucrainene. Vor fi şi mai multe peste o săptămână", transmite Zelenski.

Acesta a vorbit şi despre aşa-zisul referendum al lui Putin. „Ce este atunci un pseudo-referendum? Există două regiuni din Donețk? Două sate din Yampil, regiunea Donețk? Există două sate din Torske? Mişcarea ucraineană va continua. Steagul ucrainean se află deja în Lyman, regiunea Donețk. Acolo încă se mai poartă lupte. Dar nu există nicio urmă de pseudo-referendum acolo", a mai declarat şeful de stat ucrainean, care promite că „pentru inamic" vor fi din ce în ce mai multe astfel de „nepotriviri". Zelenski spune că Occidentul susţine Ucraina, care îşi va proteja independenţa şi suveranitatea.

„Pentru că ne aflăm pe pământul nostru. Adevărul este de partea noastră. Şi întreaga lume civilizată este alături de noi. Noi luptăm pentru ceea ce este adevărat pentru orice popor de pe planetă - pentru viaţă şi libertate, pentru dreptul la fericire pentru toate familiile noastre, pentru copiii noştri", a mai transmis preşedintele într-un mesaj video. **SURSA: MEDIAFAX**

Candidat şi din afara PSD-ului

Marcel Ciolacu, preşedintele PSD, spune că viitorul candidat la preşedinţie din partea partidului nu trebuie să fie neapărat membru.

BISTRIŢA. Social-democraţii trebuie să fie deschişi şi să accepte chiar şi o personalitate din afara PSD pentru a candida la Preşedinţia României, a spus, sâmbătă, la Bistriţa, preşedintele PSD, Marcel Ciolacu. „Cea mai mare provocare rămân alegerile prezidenţiale. Funcţia de preşedinte al României, partidele de stânga din România şi cel mai mare partid de stânga din România, de 20 de ani nu am găsit coerenţa să o câştigăm. S-au povestit multe, s-au scris multe dintre greşelile pe care le-am făcut", a spus preşedintele PSD, Marcel Ciolacu, la Bistriţa.

Acesta spune că una dintre primele decizii pe care le-a luat când a ajuns preşedinte al PSD a fost aceea de a lărgi forumul de decizie şi să anunţe că s-a încheiat cutuma prin care preşedintele partidului este automat şi candidatul pentru funcţia de preşedinte.

„Cine doreşte să fie preşedintele României trebuie să vină nu în faţa a 68 de oameni, cum era vechiul CEX sau, mai nou, la 150 de oameni, cum este noul for de conducere. Respectivele persoane, care doresc să acceadă să fie candidat la această funcţie trebuie să vină în fiecare organizaţie judeţeană, trebuie să îşi prezinte programele în faţa tuturor primarilor, consilierilor judeţeni, consilierilor municipali, comunali, fiindcă e o decizie care ne priveşte pe toţi", a spus Ciolacu.

Preşedintele PSD adaugă că de multe ori decizia pentru candidatul la preşedinţie a fost influenţată de oameni din afara partidului, însă acum partidul trebuie să fie deschis şi să accepte chiar şi candiaţi din afara PSD, dacă sunt personalităţi care dau dovadă de încredere.

„S-a terminat cu o decizie luată la centru care câteodată, să ştiţi, o spun că regret şi eu nu o să fac această greşeală, a fost influenţată de către alţii. Cea mai mare greşeală a unui lider este să se sfătuiască cu cei din afara partidului şi nu cu colegii săi, care l-au pus în funcţia respectivă. O să insist să fim şi mai deschişi. Viitorul candidat să acceptăm chiar şi o personalitate din afara partidului PSD. Peste tot în lume, marii intelectuali, marii artişti au fost social-democraţi, oameni de stânga. Trebuie să revenim la aceste valori. (...) Acesta este drumul pe care noi trebuie să îl construim", a mai punctat Marcel Ciolacu. **SURSA: MEDIAFAX**

JURNAL ARĂDEAN

Au prezentat expoziția la Paris FOTO: EPA

Karl Lagerfeld, omagiat la New York

NEW YORK. Karl Lagerfeld va fi omagiat printr-o amplă retrospectivă organizată la Metropolitan Museum of Art (Met) din New York în 2023, precum și în cadrul următoarei ediții a evenimentului Met Gala, care reunește de obicei cele mai mari staruri internaționale, au anunțat vineri organizatorii, citați de AFP.

În plină desfășurare a Săptămânii Modei de la Paris, influenta Anna Wintour, redactorul-șef al revistei americane Vogue, s-a aflat vineri printre prietenii celebrului designer german care s-au reunit alături de alte personalități în fostul studio fotografic al lui Karl Lagerfeld, la Paris, pentru a prezenta această expoziție.

„Karl Lagerfeld, A Line of Beauty", prima retrospectivă internațională organizată după moartea sa din februarie 2019, va avea loc în perioada 5 mai - 16 iulie 2023 la muzeul Met din New York și va prezenta cariera legendarului creator de modă din anii 1950 și până la ultima sa colecție din 2019. **SURSA: AGERPRES**

Cutremur în Sumatra

PALEMBANG. O persoană a murit și mai multe au fost rănite după ce un seism cu magnitudinea 6 a lovit sâmbătă provincia indoneziană Sumatra de Nord, a anunțat Agenția de Meteorologie, Climatologie și Geofizică (BMKG) din Indonezia, relatează agențiile internaționale de presă.

Cutremurul s-a produs la ora 02:28 dimineața (19:28 GMT vineri) la o adâncime de 10 km, având epicentrul la 15 kilometri nord-vest de districtul North Tapanuli, potrivit BMKG.

El a fost urmat de mai multe replici de intensitate mai mică, a precizat agenția.

Nouă persoane au fost rănite în urma producerii seismului, care a fost resimțit în câteva orașe și a determinat locuitorii să fugă din case, a declarat șeful BMKG, Dwikorita Karnawati, pentru jurnaliști. Cinci case au fost avariate și au fost înregistrate 53 de replici, a precizat oficialul indonezian, adăugând că nu există niciun risc de tsunami, însă a fost emis un avertisment de potențiale alunecări de teren în zone deluroase.

Amploarea pagubelor era încă în curs de evaluare, a declarat Abdul Muhari, un purtător de cuvânt al BMKG. **SURSA: AGERPRES**

Cat Expo 2022
Pisica britanică cu păr scurt numită „Leeroy" este prezentată de proprietarul său în timpul Cat Expo 2022 din Kuala Lumpur, Malaezia. FOTO: EPA

Un nou album Bruce Springsteen

Bruce Springsteen FOTO: EPA

NEW JERSEY. Rockerul american Bruce Springsteen va lansa pe 11 noiembrie, prin intermediul casei de discuri Columbia Records, un nou album de studio, care va conține 15 coveruri ale unor piese soul, informează site-ul revistei Variety.

Intitulat „Only The Strong Survive", acest album este compus din coveruri ale unor piese clasice din cataloagele muzicale deținute de casele de discuri Motown și Stax Records. Cele 15 melodii seamănă foarte mult cu piesele clasice difuzate în anii '60 și începutul anilor '70 de posturile radiofonice specializate în muzică soul.

Acest album, cel de-al 21-lea material de studio din discografia lui Bruce Springsteen, beneficiază și de interpretări vocale ale unei legende a muzicii soul, Sam Moore, precum și de contribuții aduse de E Street Horns, aranjamente muzicale realizate de Rob Mathes și de backing vocals asigurate de Soozie Tyrell, Lisa Lowell, Michelle Moore, Curtis King Jr., Dennis Collins și Fonzi Thornton. **SURSA: AGERPRES**

Robotul Tesla face valuri

SAN FRANCISCO. CEO-ul Tesla, Elon Musk, a prezentat un prototip al robotului său umanoid „Optimus", precizând că producătorul de vehicule electrice va putea produce milioane de exemplare și le va vinde la un preț sub 20.000 de dolari - mai puțin de o treime din prețul unui Model Y, potrivit Reuters.

Elón Musk a spus că se așteaptă ca Tesla să fie gata să primească comenzi pentru robot în trei până la cinci ani și a descris un efort de dezvoltare a produsului pe parcursul unui deceniu sau mai mult, cea mai detaliată viziune pe care a oferit-o până acum despre o afacere, despre care a spus că ar putea fi mai mare decât veniturile Tesla din vehicule electrice. Un robot experimental de testare despre care Tesla a spus că a fost dezvoltat în februarie a ieșit vineri pentru a saluta mulțimea, iar Tesla a prezentat un videoclip în care acesta efectua sarcini simple, cum ar fi udarea plantelor, transportarea de cutii și ridicarea de bare metalice la o stație de producție de la fabrica din California a companiei. **SURSA: MEDIAFAX**

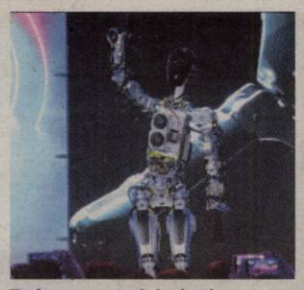

Tesla va construi și roboți FOTO: FAN

A lansat un nou album

După un precedent album dedicat aerului și senzației de plutire, „Utopia", cântăreața islandeză Bjork a lansat vineri un nou material discografic, „Fossora", conectat la pământul strămoșilor ei și care se inspiră din stilul ce i-a marcat debutul în muzică, informează AFP.

Bjork, fosta solistă a trupei The Sugarcubes, a anunțat la sfârșitul lunii august pe rețelele de socializare noul ei disc, lansat vineri. „Fiecare album începe mereu cu un sentiment pe care eu încerc să îl sculptez în sunet, iar de această dată acel sentiment s-a așezat pe pământ și mă face să-mi înfig picioarele în sol", a declarat vedeta islandeză. În 2017, albumul „Utopia" conținea sunete de flaut și de harpă, promovând senzația de plutire, ca și cum artista dorea să se ridice în aer pentru a se îndepărta de un divorț dureros. **SURSA: AGERPRES**

Bjork a lansat un nou album FOTO: FAN

Melania
Agenție: MModels Romania FOTO: MIHAI ROMEO BOGDAN

Yahtul unui miliardar rus, scos la vânzare

BUCUREȘTI. Un broker de iahturi de lux cu sediul în SUA anunță vânzarea unui superiaht de 51 de metri, aparținând miliardarului rus sancționat Igor Kesaev, pentru 29,5 milioane de euro, potrivit unui e-mail vizualizat de Reuters.

Propunerea de vânzare a iahtului MySky, care a fost dezvăluită într-un anunț trimis prin e-mail de firma de brokeraj unor destinatari nedeclarați pe 14 septembrie, vine pe fondul îngrijorărilor guvernelor occidentalilor că miliardari precum Kesaev au reușit să ocolească o serie de sancțiuni internaționale care vizează activele lor de lux, cum ar fi iahturile.

UE și Marea Britanie l-au sancționat pe Kesaev în aprilie, în urma invaziei Rusiei în Ucraina, UE citând implicarea sa în producția de arme militare și în distribuția de tutun în Rusia, precum și legăturile cu guvernul rus „și cu forțele sale de securitate". Statele Unite nu l-au sancționat pe Kesaev, iar Trezoreria americană nu a răspuns solicitărilor de a oferi comentarii.

Iahtul numit MySky dispune de „interioare sofisticate ultramoderne" realizate de un cunoscut arhitect olandez, o „sală de gimnastică interioară cu climă controlată" și o punte care poate fi folosită pentru aterizarea elicopterelor, potrivit anunțului. **SURSA: MEDIAFAX**

Yahtul MySky FOTO: FAN

Hiturile lui Phil Collins, la mare preț

LONDRA. Phil Collins și Genesis și-au vândut mare parte din catalogul muzical în schimbul sumei 300 de milioane de dolari, relatează vineri contactmusic.com.

Vânzarea include hituri Genesis, hituri solo ale lui Phil Collins și piese de la Mike and The Mechanics.

Concord Music Group a obținut drepturile de publicare și înregistrările master pentru majoritatea muzicii legendarei trupe de rock progresiv Genesis.

Acordul include, totodată, hiturile solo ale cântărețului și toboșarului britanic Phil Collins, în vârstă de 71 de ani, precum „In the Air Tonight", „You'll Be In My Heart" și „Against All Odds". **SURSA: AGERPRES**

Phil Collins FOTO: EPA

Ziua Mondială a Păsărilor Migratoare

PLOVDIV. Ziua Mondială a Păsărilor Migratoare, marcată de „Bird Life International" pe 8 octombrie, a fost sărbătorită în Bulgaria pe 1 și 2 octombrie cu observarea și fotografierea păsărilor. La cea de-a 29-a ediție organizată în acest an de Societatea Bulgară pentru Protecția Păsărilor (BSPB) a putut participa oricine, au anunțat organizatorii. „O regulă generală pentru cei care participă la aceste evenimente este să nu deranjeze păsările din cauza sensibilității acestora", a declarat ornitologul Petar Yankov pentru BTA. Absolvenții cursurilor de observare a păsărilor au putut vizita Muntele Rila între 1 și 2 octombrie pentru a căuta ciocănitoarea cu spatele alb. **SURSA: AGERPRES**

FONDAT 1989, APARE LA ARAD, E-MAIL: REDACTIA.JURNALARADEAN@INFORMMEDIA.RO; PUBLICITATE.JURNALARADEAN@INFORMMEDIA.RO

Gheorghe Costin va dirija orchestra Filarmonicii, în deschiderea stagiunii
PAGINA 4

JURNAL ARĂDEAN

Lintea poate fi combinată în reţete delicioase şi sănătoase
PAGINA 10

MARŢI
4 OCTOMBRIE 2022
ANUL XXXIV, NR. 9172
12 PAGINI - 3 LEI

17° Temperaturile se vor situa între 7 şi 17 grade. Vântul va sufla cu 10 km/h.

DIMINEAŢA | AMIAZA | SEARA

Cu întârziere FOTO: FAN

Laptele şi cornul, cu întârziere

ARAD. La o lună după începerea şcolii, elevii arădeni vor primi, în sfârşit, produse lactate, de panificaţie şi fructe sau legume proaspete. /P.4

Atenţie la mesajele de la E.ON

ARAD. E.ON Energie anunţă că există tentative de înşelăciune cu mesaje trimise chiar în numele companiei de furnizare a gazelor naturale. Arădenii sunt sfătuiţi să nu dea curs celor solicitate în acele mesaje. /P.5

Muzică până la 1 noaptea FOTO: FAN

Muzică până la 1 noaptea, pe terase

ARAD. Modificarea, prin hotărâre CLM, a Regulamentului de desfăşurare a activităţilor comerciale şi al pieţelor în municipiul Arad a dus la prelungirea programului muzical pe terase: până la ora 1 noaptea, vinerea şi sâmbăta. /P.3

17212

Copil înecat în spatele casei

Un băieţel de 6 ani, din Chisindia, dat dispărut, a fost găsit înecat în albia râului care trece prin localitate.

CHISINDIA. Tragedie la Chisindia, acolo unde un copil în vârstă de 6 ani, suferind de autism şi alte boli psihice, a fost găsit înecat în albia râului care trecea prin spatele casei sale. Băiatul a fost dat dispărut de acasă duminică seara, în jurul orei 19, de bunica sa. Femeia îi ţinea loc de mamă, după ce tatăl copilului murise în primăvara acestui an, iar cea care îi dăduse viaţă îl părăsise chiar după naştere, în spital. Înainte de a-i sesiza dispariţia, bunica trebăluia prin casă, iar copilul era în curte. Când şi-a dat seama că băieţelul nu mai este prin preajmă, femeia s-a dus să-l caute, apoi a dat alarma la 112.

Cu lacrimi în ochi, bunica băiatului a povestit că a rămas fără copil, în urmă cu câteva luni, iar acum fără nepot. „L-a dus taică-so la el, acolo, că el e mort. L-am îngropat în ziua de Paşte. Nu mai pot, nepoţelul a fost sufletul meu. De mic îl îngrijesc. De când a fost părăsit în spital de mama lui. Avea 450 de grame", îşi plânge femeia nepotul.

Bătrâna povesteşte şi cum şi-a scăpat nepotul din ochi, preţ de nici cinci minute: „Am plecat în cameră să fac focul şi n-a durat cinci minute. A deschis poarta. Când am văzut că e deschisă poarta, am şi plecat după el. M-am dus în vale, că am ştiut că e în vale, că el s-a mai dus acolo. Am sărit în vale, dar nu l-am mai văzut". /P.6

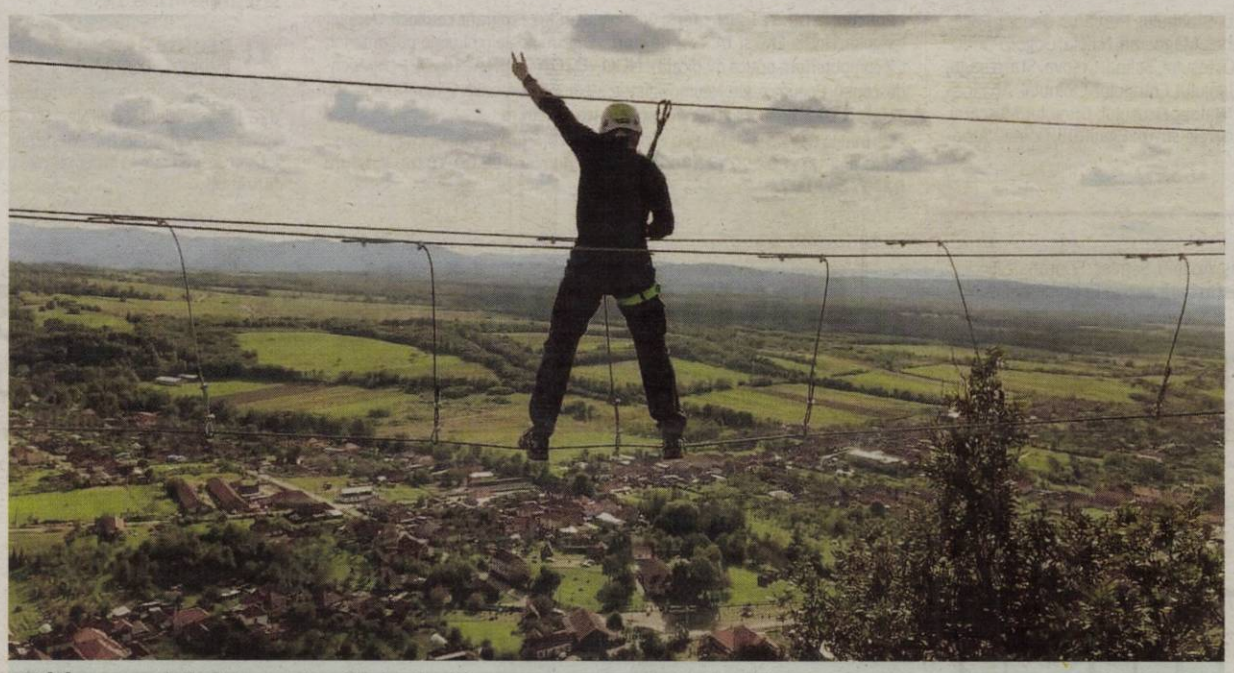

E liber pe Via Ferrata Cetate Dezna!

Via Ferrata Cetate Dezna – primul traseu de profil amenajat în judeţul Arad – este deschis publicului amator de adrenalină şi mişcare în aer liber. Se poate ajunge aici din poteca turistică, marcată cu triunghi roşu, care urcă până la Cetatea Dezna. Amenajată chiar sub ruinele cetăţii, echipată cu cabluri, scări şi un pod suspendat de 25 de metri lungime, Via Ferrata Cetate Dezna are grad de dificultate B, permiţându-le turiştilor mai puţin experimentaţi în alpinism să parcurgă traseul în condiţii de siguranţă. Echipamentul necesar (cască, ham şi lonja de via ferrata) poate fi închiriat de la Peştera Grota Ursului din Moneasa. FOTO: FAN

ARJOB, târgul de top pentru locuri de muncă

Joi şi vineri, 6 şi 7 octombrie, are loc o nouă ediţie a târgului ARJOB, organizat de Jurnal arădean şi aradon.ro

ARAD. A Cei mai mari angajatori din judeţ şi regiune, sute de locuri de muncă şi o prezentare de top. Aşa s-a impus târgul ARJOB pe piaţa arădeană a locurilor de muncă. Vorbim de un târg care a căpătat deja tradiţie, iar în această toamnă se va scrie istoria celei de a cincea ediţii.

Lansat în 2018, ARJOB este târgului locurilor de muncă organizat de cotidianul local numărul 1 din România - Jurnal Arădean şi de site-ul de ştiri www.aradon.ro. Ca urmare a succesului din ediţiile precedente, continuăm şi în această toamnă. Evenimentul se va desfăşura în elegantul spaţiu oferit de Teatrul Clasic „Ioan Slavici" Arad, în perioada 6-7 octombrie.

Marile companii din Arad şi regiune şi-au anunţat deja participarea şi au pregătit o listă cu locuri de muncă vacante, dar şi prezentări interactive pentru cei care doresc să le cunoască activitatea. „Încă de la prima ediţie ne-am dorit să venim cu un concept diferit pentru târgurile de cariere. Neam dorit să venim cu o abordare ancorată în realitate, în care companiile să îşi prezinte într-un mod cât mai atractiv şi competitiv ofertele pe care le au. Abordarea noastră a fost una de succes, ARJOB impunându-se ca un târg de top al carierelor", a transmis Cristian Sulinţan, manager publicitate Jurnal arădean.

Partenerul instituţional al evenimentului - Agenţia pentru Ocuparea Forţei de Muncă Arad - va fi gata să ofere consultanţă şi sfaturi celor aflaţi în căutarea unei slujbe.

JA-A.P.

Festivitate de deschidere FOTO: S.A.

UAV a deschis anul academic

ARAD. Ca în fiecare an, la începutul lunii octombrie, comunitatea academică a Universităţii de stat „Aurel Vlaicu" din Arad a deschis noul an universitar. Un eveniment important la care au participat autorităţi locale şi judeţene, şefi de instituţii, profesori, studenţi. /P.4

Bibarţ, împotriva măririi salariilor

ARAD. Primarul Aradului pledează împotriva creşterii salariilor aleşilor locali. Călin Bibarţ a declarat cu insistenţă că refuză să semneze „majorarea salariilor pentru mine şi pentru colegii viceprimari". /P.5

Virgiliu Postolachi FOTO: FAN

Înfrângere fără drept de apel

OVIDIU. Chiar şi cu un om în plus aproape o repriză, UTA a pierdut fără drept de apel, scor 0-2, confruntarea cu liderul la zi în Superligă, Farul Constanţa. La scorul de 1-0, Postolachi a ratat un penalty pentru gruparea roş-albă. /P.7

Au chefuit de Ziua Vârstnicilor

NĂDLAC. Ziua Internaţională a Persoanelor Vârstnice a fost sărbătorită cum se cuvine la Nădlac. 90 de persoane au participat la Balul Pensionarilor, organizat de Clubul Orăşenesc al Seniorilor în Parcul „Pădurice" din localitate. /P.5

Denivelări pentru limitarea vitezei

Elevii Şcolii Gimnaziale „Mihai Eminescu" pot traversa strada în condiţii de siguranţă, la şi de la şcoală, odată cu turnarea unor suprafeţe de asfalt pe carosabil, cu scopul formării de denivelări pentru limitarea vitezei autovehiculelor. Şoferii trebuie să circule cu atenţie pe strada Episcopiei, astfel încât să poată încetini la timp pentru ca primul impact cu zona de drum înălţată să nu le dea senzaţia că... zboară.

FOTO: DIANA DUŢU

Remember: 4 octombrie

1226 A murit Francisc de Assisi, întemeietorul Ordinului franciscan (n. 1181)

1669 A murit Rembrandt, pictor olandez (n. 1606)

1814 S-a născut Jean-François Millet, pictor francez (d. 1875)

1873 S-a născut matematicianul Gheorghe Ţiţeica (d. 1939)

1883 Primul Orient-Express, având ruta Paris - Varna (Bulgaria)

1904 A murit Frédéric Bartholdi, sculptor francez (n. 1834)

1924 S-a născut actorul american de film Charlton Heston (d. 2008)

1934 S-a născut Mircea Albulescu, actor român de teatru şi film

1935 A murit Jean Béraud, pictor francez (n. 1849)

1943 S-a născut actorul şi cîntăreţul Florian Pittiş (d. 2007)

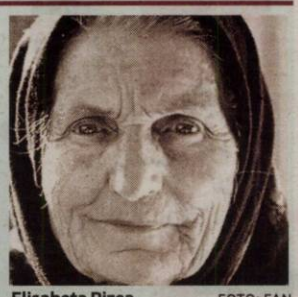

Elisabeta Rizea FOTO: FAN

1957 Uniunea Sovietică a lansat în spaţiu primul satelit artificial, denumit Sputnik

1965 Papa Paul al VI-lea ajunge la New York, devenind primul suveran pontif care vizitează Statele Unite

1970 A murit Janis Joplin, legendă a muzicii rock (n. 1943)

1978 S-a născut Marius Manole, actor român de teatru

2002 A murit André Delvaux, cineast francez (n. 1926)

2003 A murit **Elisabeta Rizea,** simbol al rezistenţei anticomuniste

Reţeta zilei

Rulouri de avocado cu pui

INGREDIENTE: Bucăţele de pui, avocado amestecat cu iaurt grecesc, mix de salată, pudră de usturoi, piper, lime, lipie.

MOD DE PREPARARE: Avocadoul făcut pastă şi amestecat cu iaurtul grecesc se pune într-un bol, se îmbină bine până devin omogene, se adaugă mixul de salată, puiul tăiat julienne şi condimentele, respectiv pudra de usturoi, piperul şi sucul de lime. Se amestecă toată compoziţia, după care, cu o lingură se pune câte puţin într-un sfert de lipie. Se repetă procedura, se bagă la rece şi dupa câteva minute sunt numai bune de servit. **POFTĂ BUNĂ!**

Pentru mai multe reţete intră pe www.culinar.ro

Întreruperi de curent

Miercuri, 5 octombrie. În judeţ: h. 9:00 – 17:00 – Socodor (P).

Horoscop

BERBECUL (III.21.-IV.20.)
Fiecare zi aduce noi oportunităţi şi şansa unei avansări rapide. Prinde lucrurile oferite de tine. Ai un potenţial mare, dar trebuie să-ţi dai seama cum îl valorifici.

TAURUL (IV.21.-V.20.)
Foloseşte energia intensă a zilei pentru a-ţi lua rămas bun de la relaţiile învechite şi nesatisfăcatoare, care ţi-au lăsat un gust rău în gură.

GEMENII (V.21.-VI.21.)
Exprimă-ţi activ gândurile. Vei constata că trebuie schimbate o mulţime de informaţii. Ai puterea de a transmite un mesaj puternic unor persoane, aşa că nu renunţa la această oportunitate.

RACUL (VI.22.-VII.22.)
Cineva s-ar putea simţi obligat să-ţi ofere unele informaţii, chiar dacă nu i le-ai solicitat. Ai grijă să nu respingi aceste informaţii fară să le iei în considerare.

LEUL (VII.23.-VIII.23.)
Vei reuşi să îţi duci la bun sfârşit unele planuri pe care le aveai în gând. Relaţiile cu cei din jur decurg din ce în ce mai bine şi anumite persoane vor dori să te sprijine în proiectele tale.

FECIOARA (VIII.24.-IX.23.)
S-ar putea să simti o nevoie puternică de a-ţi exprima individualitatea. Nu vrei să te amesteci efectiv. Găseşte un loc sau un grup care să îţi permită sa fii tu însuţi.

BALANŢA (IX.24.-X.23.)
S-ar putea să fii nerăbdător să încerci o cale neexploratã când vine vorba despre sentimentul tău de risc şi aventură. Este important să îţi temperezi aceste acţiuni cu o planificare realista.

SCORPIONUL (X.24.-XI.22.)
Perspectiva, creativitatea şi inventivitatea ta sunt în plină desfaşurare, iar ideile noi vin foarte repede. Cu toate acestea, s-ar putea să fii prea prins de sarcini plictisitoare şi banale.

SĂGETĂTORUL (XI.23.-XII.21.)
Sunt şanse să apară mici neînţelegeri la locul de muncă. Colegii se vor afla cel mai probabil într-o stare proastă şi nu vor înţelege tot ceea ce spui.

CAPRICORNUL (XII.22.-I.20.)
Când vine vorba de dragoste şi romantism, s-ar putea să te regăseşti într-o situaţie mai complicată. Este posibil să nu fii sigur cu privire la modul de răspuns.

VĂRSĂTORUL (I.21.-II.20.)
Este probabil să fii la locul potrivit şi la momentul potrivit pentru a întâlni persoana potrivită. Poţi începe ziua într-o stare sufletească neliniştită.

PEŞTII (II.21.-III.20.)
Aceasta zi ar trebui să fie excelentă. Ai căutat sensul în spatele evenimentelor recente şi fară îndoială, au fost multe schimbări atât la locul de muncă, cât şi acasă.

Citire apometre

Miercuri 05.10.2022. Cpt. Ioan Fătu, Steagului, Pescăruş, Teodor Păcăteanu, Clopotului, Bicaz, Păcii, Caransebeş, Măgheran, Nikolai Gogol, Pandurilor, Blocuri Aradul Nou, Semenicului, Ostaşului, Sulina, Orşova, Stan Dragu, Adam Muller Guttenbrunn, Arinului, Lugojului, Crângului, Cibinului, Ana Ipătescu, Popa Şapcă, Castanilor, Posada, Nalbei, Ficusului, Trifoiului, Muşcatei. Asociaţiile de proprietari de pe următoarele străzi: Egalităţii, Doinei, Toporaş, Războieni, Porumbului.

Pieţe şi târguri

Astăzi este zi de piaţă la Sebiş, Almaş, Apateu, Semlac, Sântana, Şilindia, Vârfurile. **Târguri săptămânale se desfăşoară astăzi la** Chişineu-Criş, Almaş, Şilindia şi Vârfurile.

Mâine, miercuri, va fi zi de piaţă la Pâncota, Beliu, Buteni, Şiclău, Macea, Vânători, Pecica, Şiria şi **zi de târg la** Beliu şi Buteni.

Sănătate

• **Policlinica DR. TURCIN, oferă:** Cardiologie (EKG, Ecografie cardiacă, Doppler vascular, Holter EKG si TA, Test de efort), Oftalmologie (chirurgie pol anterior; CV computerizat; optică medicală), **NOU–OZONOTERAPIA,** ORL (videoendoscopie), Pneumologie, Neuropsihiatrie, Medicină de familie, Ecografii generale. **Telefon: 0257/285510, www.policlinica-turcin.ro**

• **Farmacia GLYKON–UTA**, Bl U 6 (vis-a-vis de biserica în construcţie). Deschis zilnic: luni-vineri 07.00 -21.00 sâmbătă şi duminică 08.00-18.00. **Telefon: 0257/241197.**

„Jurnal arădean" vă ascultă

Pentru sesizări Difuzare sună la telefon: 0257.241.151

De luni până joi, între orele 11.00-13.00, la telefonul 0257.212.055.

ARAD. V.P. locuieşte în Micălaca, zona 500, şi solicită autorităţilor asigurarea unor treceri de pietoni spre zona 300, acolo unde mulţi oameni îşi fac cumpărăturile. „Fac cumpărături de la Penny, din Micălaca, zona 300, dar locuiesc în zona 500. Cu toate că acolo există o reţea de semafoare, aceasta nu este dublată de o reţea de treceri de pietoni. Asta chiar dacă, pe lângă supermarket, în aceeaşi clădire există un restaurant, săli de sport şi alte astfel de obiective. Toţi cei din zona 500 care mergem la magazinele de acolo trebuie să traversăm ilegal. Pentru că, deşi există semafoare, nu există şi treceri de pietoni. Mai mult, ne punem viaţa în pericol de fiecare dată când traversăm pe acolo, strecurându-ne printre maşinile care vin cu viteză de pe podul peste Mureş. Cea mai apropiată trecere de pietoni se află la o distanţă foarte mare, în zona fostului magazin Billa. Cei care se ocupă cu sistematizarea circulaţiei ar trebui să ia în considerare realizarea unor treceri de pietoni în zona cu probleme", spune cititorul nostru. **JA-A.G.**

Sudoku

REGULI: În fiecare bloc sunt câteva cifre între 1 şi 9, stabilite dinainte. Acestea trebuie completate cu cifrele lipsă, în aşa fel încât fiecare număr să figureze o singură dată. De asemenea, cifrele de la 1 la 9 trebuie să figureze o singură dată atât pe rândurile orizontale cât şi pe coloanele verticale ale celor nouă blocuri luate împreună.

ÎNCEPĂTORI

	1			9				
	3	5						
6				1				8
4						5		3
1					2	9		
			8	5	6		7	
5			9		8	4		
						8		
9		6			3			

AVANSAŢI

1		2						7
8		9		5		1		
					7			5
5				2		9		1
2	9					4		
		4	1					
	3		6				1	
				7	4	8		3

Soluţiile jocurilor din numărul precedent:

ÎNCEPĂTORI

8	4	9	2	6	5	3	7	1
1	2	5	9	3	7	6	8	4
3	6	7	4	8	1	5	2	9
7	1	2	8	4	6	9	5	3
9	8	6	7	5	3	4	1	2
5	3	4	1	9	2	8	6	7
4	9	1	5	2	8	7	3	6
2	5	3	6	7	4	1	9	8
6	7	8	3	1	9	2	4	5

AVANSAŢI

6	3	1	5	2	7	9	8	4
5	2	4	3	9	8	7	6	1
8	9	7	4	6	1	3	5	2
7	5	2	1	8	4	6	3	9
1	6	9	2	3	5	4	7	8
4	8	3	9	7	6	2	1	5
3	4	6	8	5	9	1	2	7
9	7	8	6	1	2	5	4	3
2	1	5	7	4	3	8	9	6

Curs valutar

Denumirea valutei	BNR	BCR		BRD		Intesa Sanpaolo Bank		Banca Românească		Patria Bank		Alpha Bank		Casa de schimb LUXOR		CEC Bank	
		C	V	C	V	C	V	C	V	C	V	C	V	C	V	C	V
Euro	4,94	4,87	5,02	4,87	5,02	4,89	4,99	4,88	5,03	4,89	4,99	4,88	5,00	4,89	4,91	4,89	4,97
Dolar SUA	5,07	4,96	5,14	4,93	5,14	5,02	5,11	4,99	5,17	4,97	5,09	4,94	5,12	5,01	5,05	5,01	5,10
Forint	0,0168	0,0111	0,0123	-	-	0,0115	0,0120	-	-	0,0114	0,0120	-	-	0,0116	0,0195	-	-
Gram aur	270,733																

Vremea

Marţi, 4 octombrie

www.aradon.ro

7° LA ORA 6 — temperaturile se vor situa între 6 şi 7 grade. Vântul va sufla cu 11 km/h dinspre NV.

17° LA ORA 18 — temperaturile se vor situa între 16 şi 17 grade. Vântul va sufla cu 9 km/h dinspre SE.

Ziua precedentă

Arad	7–17	Umiditate:	77%
Lipova	7–17	Presiune:	1016 mb
Chişineu-Criş	7–17	Precipitaţii:	60%
Săvârşin	6–16	Vânt:	32 km/h
Sebiş	6–16	Direcţie vânt:	VNV

Soarele

Răsare: 07:35
Apune: 19:12

FAZELE LUNII

26.09 · 3.10 · 9.10 · 17.10

Azi

Temperaturile se vor situa între 7 şi 17 grade. Vântul va sufla cu 10 km/h, dinspre S.

MARŢI	MIERCURI	JOI	VINERI
7° 17°	9° 19°	9° 21°	10° 22°
averse	parţial noros	parţial noros	însorit

Calendar

Biserica ortodoxă: Sf. Sfinţit Mc. Ierotei, ep. Atenei
Biserica greco-catolică: Sf. ep. Ieroteu; [Sf. Francisc de Assisi]
Biserica romano-catolică: Sf. Francisc din Assisi **

Prognoză pentru trei zile

Temperaturile minime vor fi cuprinse între 9 şi 10 grade, iar cele maxime între 19 şi 22 grade.

Temp.minime: 9–10°C
Temp.maxime: 19–22°C

JURNAL ARĂDEAN
B-dul Revoluţiei nr. 62, Arad
BRAT Auditat de BRAT
Reclamaţii difuzare: 0257.241.151

Şef departament publicitate şi departament difuzare: Cristian Sulinţan
Marea publicitate: 0257.280904
Mica publicitate: 0257.210775; **B-dul Revoluţiei, nr. 62**
Tiparul executat la: Mediaworks Hungary Zrt., 6729, Szeged

Redactor şef: Adriana Barbu **Responsabil de număr: Alin Gherasim**
Departamente: Eveniment: Alin Gherasim, Ioana Costaş; Sorina Ambruş; **Economic:** Andreea Pintea; **Social:** Diana Duţu; **Sport:** Daniel Scridon, Leo Sfăra; Andreea Vlase; **Cultură:** Eugen Rogojan.
Tehnoredactare: Ghizela Şerban, Munteanu Daniel.
REDACŢIE: tel. 0257.212.055; e-mail: redactia.jurnalaradean@informmedia.ro, adevaruldearad@informmedia.ro, publicitate.jurnalaradean@informmedia.ro, publicitate.adevarul@informmedia.ro

Amenzi de peste 33.000 de lei, aplicate de DSP

ARAD. Direcția de Sănătate Publică Arad informează asupra principalelor acțiuni pe linie de control desfășurate în cursul săptămânii trecute de către inspectorii sanitari din cadrul Serviciului Control Sănătate Publică (SCSP). Pe parcursul celor cinci zile au fost verificare 27 de unități - laboratoare de analize medicale, unități de catering și unități școlare din mediul rural și urban.

Inspectorii sanitari au constatat o serie de nereguli: nestabilirea condițiilor clare contractuale privind furnizarea hranei pentru elevii din programul after-school; neîntocmirea procedurilor de lucru după forma actualizată a avizelor BIO (ultimele extinderi); neefectuarea periodică sau după necesitate a lucrărilor de igienizare a clădirilor; materiale folosite la curățenie depozitate necorespunzător; curățenie superficială în locuri greu accesibile; existența și/sau utilizarea reactivilor cu termen de valabilitate expirat; nerespectarea modului de colectare pe categorii, de depozitare a deșeurilor provenite din activități medicale în conformitate cu reglementările legale în vigoare; neactualizarea procedurilor de curățenie și dezinsecție cu toate produsele biocide utilizate în blocul alimentar.

În urma acestor constatări, au fost aplicate 10 sancțiuni contravenționale, din care 5 avertismente și 5 amenzi în cuantum de 33.400 lei.

JA-S.A

Muzică până la ora 1 noaptea, pe terase, vinerea și sâmbăta

Noua prevedere legală a fost adusă prin modificarea Regulamentului de desfășurare a activităților comerciale și al piețelor în municipiul Arad în CLM.

Program prelungit pentru terase FOTO: DIANA DUȚU

ARAD. În ciuda faptului că aleșii USR s-au abținut de la vot, Consiliul Local Municipal a adoptat, în ședința ordinară din septembrie, o hotărâre privind modificarea Regulamentului de desfășurare a activităților comerciale și al piețelor în municipiul Arad. Așa cum vă informam în luna august, când proiectul de hotărâre vizând aceste modificări se afla în procedura transparenței decizionale, ținta principală a demersului Primăriei o reprezintă muzica de pe terase. Mai exact, prelungirea orarului de difuzare a muzicii pe terase.

Programul

Așadar, CLM a decis că, exceptând evenimentele organizate de și în colaborare cu Municipiul Arad, difuzarea muzicii pe terase cu sisteme de amplificare este interzisă. „Terasele amplasate în apropierea locașurilor de cult vor ține cont de programul cultelor religioase, respectiv programul slujbelor și al procesiunilor religioase, perioadă în care este interzisă difuzarea muzicii de orice fel" - se arată în hotărârea adoptată de aleși.

Cu aceeași excepție (evenimentele organizate de și în colaborare cu Primăria), „se interzice difuzarea muzicii de orice fel astfel: 1.în zonele rezidențiale după ora 22:00 de luni până joi și duminică și după ora 23:00 vineri și sâmbătă; 2.în zonele pietonale, pe B-dul Revoluției și pe Ștrandul Neptun după ora 24:00 de luni până joi și duminica și după ora 1:00 vineri și sâmbătă" - a stabilit CLM.

„Muzica se poate difuza doar la o intensitate de natură a nu tulbura liniștea locuitorilor" - mai stipulează documentul aprobat de consilierii locali municipali.

Evenimente

Potrivit noului Regulament, „în zonele pietonale, din zona construită protejată, este permisă organizarea de evenimente de tipul: concerte și reprezentații live, prezentări de modă, teatru etc. cu desfășurare stradală în zona teraselor, în zile de sărbătoare națională sau locală, precum și în weekend - doar vineri și sâmbătă, cu respectarea orarului de funcționare. Organizarea acestor evenimente în alte zile decât cele menționate se poate realiza numai cu acordul Primăriei Municipiului Arad."

JA-D.D.

Vecinii teraselor...

Proprietarii afectați de activitatea teraselor pot doar să-și strige nemulțumirile și, eventual, să reclame nerespectarea Regulamentului (dacă e cazul). Cuvântul lor contează doar în procesul pe care îl au de parcurs deținătorii teraselor pentru obținerea autorizației de funcționare. Aceștia vor trebui să prezinte „acordul proprietarilor afectați de activitatea desfășurată pe terasă însoțită de declarația pe proprie răspundere a proprietarului terasei prin care se angajează să desființeze terasa în cazul unor reclamații repetate, verificate de organele de control cu atribuții în apărarea ordinii și liniștii publice".

Opoziție din zona pietonalei 1 Decembrie 1918

La ședința CLM în care au fost aprobate noile reguli s-a aflat și un cetățean care locuiește în vecinătatea unor terase. Mihai Dărăban domiciliază pe bulevardul central, colț cu pietonala 1 Decembrie 1918 și, în numele a 12 proprietari de pe bulevardul Revoluției nr.81 și 83, a exprimat opoziția față de modificările gândite de Primărie.

„Noi ne opunem extinderii programului de funcționare a teraselor. Sunt surprins că nu există o analiză reală a condițiilor întrunite sau neîntrunite până acum de cei trei comercianți. Nu ne interesează interesul niciunui om politic legat de sprijinirea acestor comercianți" - a ținut să precizeze Mihai Dărăban.

El a mai spus că locuitorii din zona pietonalei sunt „deranjați tot timpul de faptul că nu se respectă orarul de funcționare, muzica se difuzează la o intensitate absolut insuportabilă. (...) Noi suntem prejudiciați de această activitate în special a unei terase, am făcut foarte multe sesizări la 112, la Poliția Locală și la Jandarmi" - a spus Mihai Dărăban, referindu-se de data aceasta la locurile de parcare. El a mai vorbit și despre trotuarele denivelate de pe 1 Decembrie 1918 - dar aceste probleme nu aveau legătură cu subiectul proiectului de hotărâre...

JURNAL ARĂDEAN

Festivitatea de deschidere FOTO: S.A.

UAV a deschis anul academic 2022-2023

ARAD. Sala festivă din Complexul M s-a dovedit neîncăpătoare pentru prima zi a anului universitar.

Ca în fiecare an, la începutul lunii octombrie, comunitatea academică a universității de stat din Arad a deschis noul an universitar. Un eveniment important la care au participat autorități locale și județene, șefi de instituții, profesori, studenți. „Este o bucurie, ca de fiecare dată, să marcăm un nou început, să fim alături de studenți, de profesori, de invitații care ne-au onorat astăzi cu prezența. Universitatea noastră a fost, este și va rămâne un partener de încredere pentru autoritățile locale și județene. Îi felicităm pe toți cei care astăzi sunt studenții noștri și le dorim mult succes în noul an universitar", a declarat rectorul UAV, Ramona Lile.

Au adresat mesaje comunității academice ÎPS Timotei Seviciu, prefectul Aradului, Toth Csaba, președintele CJA, Iustin Cionca, primarul Aradului, Călin Bibarț, deputații arădeni Sergiu Bâlcea și Adrian Alda, prorectorul UVVG, Andrei Anghelina.

SOLUȚIA INTEGRAMEI DIN NUMĂRUL PRECEDENT

F ■ HAU ■ O ■ NES ■ MINA ■ MASCA ■ AR ■ ZAMBET ■ MUTRA ■ FIU ■ ADAM ■ TRAS ■ OCA ■ ATAS ■ AT ■ NN ■ SI ■ ANTET ■ D ■ OVINE ■ ARTARI ■ EMISARI ■ AA ■ AV ■ IUTI ■ CHIPURI ■ CE ■ ENE ■ LEAGAN ■ A ■ INTAI ■ TARTE ■ A ■ VOI ■ FS ■ TEN ■ RAM ■ RIGOLA ■ ESEC ■ SC

Lapte, corn și măr, cu întârziere

La o lună după începerea școlii, elevii arădeni vor primi, în sfârșit, produse lactate, de panificație și fructe sau legume proaspete.

Primesc laptele și cornul, dar cu întârziere FOTO: FAN

ARAD. La fel ca în cazul programului „Masa caldă", hotărârea de guvern pentru programul cunoscut drept „Laptele și cornul" a fost adoptată foarte târziu de către executiv. După adoptarea hotărârii de către Guvern (pe 10 august), autoritățile locale au fost nevoite să organizeze licitații pentru furnizarea produselor lactate, a celor de patiserie și a fructelor sau legumelor proaspete, lucru ce s-a întins, conform procedurilor legale, pe o perioadă de aproximativ 30 de zile. Așadar, cel mai devreme, elevii ar fi putut primi laptele, cornul și fructele, pe 10 septembrie, la 5 zile după începerea anului școlar.

Numai că procedura de licitare a serviciilor de distribuire a produselor lactate, legumelor/fructelor și produselor de panificație s-a lungit, astfel că abia de pe 3 octombrie, la aproape o lună de la începerea școlii, elevii arădeni au primit acest sprijin alimentar.

Peste 10 milioane

Pentru programul cunoscut drept „Laptele și cornul", județul Arad primește anul acesta școlar 10.250.000 lei pentru distribuirea produselor și 1.592.000 lei pentru „măsuri educative". Conform unei hotărâri a Guvernului, județului Arad îi vor fi alocate pentru acest an școlar sumele de 1.895.000 lei pentru acordarea de fructe și legume proaspete, 3.981.000 lei pentru acordarea de lapte de consum și produse lactate fără adaos de lapte praf, respectiv 4.374.000 lei pentru acordarea de produse de panificație. În total, conform aceleiași hotărâri, 39.639 de elevi din județul Arad vor beneficia de programul cunoscut drept „Laptele și cornul", cei mai mulți din ciclul primar - 17.863, urmați de cei din ciclul gimnazial - 15.248 și ciclul preșcolar - 6.528. Totodată, hotărârea Guvernului arată că în județ sunt înscriși și 180 de copii ucraineni, 29 dintre ei fiind preșcolari și 151 elevi în ciclul primar și gimnazial. Și aceștia vor beneficia de program.

EUGEN ROGOJAN
eugen.rogojan@informmedia.ro

„Măsuri educative"

Pe lângă banii pe care Guvernul îi dă pentru distribuirea acestor produse, statul a mai alocat 796 de mii de lei pentru „măsuri educative" pentru promovarea consumului de lapte și produse lactate, respectiv 796 de mii de lei pentru „măsuri educative" pentru promovarea consumului de fructe și legume proaspete. Conform HG 640/ 07.09.2017, aceste măsuri educative se concretizează prin „vizite la ferme pomicole/legumicole sau la ferme de producere a laptelui", „concursuri tematice legate de consumul de fructe și legume, lapte și produse lactate" sau „organizarea de zile tematice".

Peste 700 de elevi la Centrul de Excelență

Au fost publicate rezultatele admiterii elevilor la Centrul Județean de Excelență.

S-au înscris la Centrul de Excelență FOTO: FAN

ARAD. Peste 700 de elevi capabili de performanță au fost selectați pentru a lua parte, în anul școlar 2022-2023, la cursurile oferite de Centrul Județean de Excelență. Au fost admiși astfel: * Limba și literatura română - clasa a V-a: 20 de elevi; clasa a VI-a: 29 de elevi; clasa a VII-a: 10 elevi; clasele IX-XII: 25 de elevi; filiala Ineu: 8 elevi; filiala Gurahonț - 29 de elevi; * Limba și literatura română pentru școlile cu predare în limba maghiară: 15 elevi. * Matematică - clasa a V-a: 42 de elevi; clasa a V-a filiala Gurahonț: 15 elevi; clasa a VI-a: 49 de elevi; clasa a VII-a: 21 de elevi; clasa a VIII-a: 17 elevi; clasa a IX-a: 42 de elevi; clasa a X-a: 12 elevi; clasele XI-XII: 23 de elevi; * Informatică - clasele V-VI-IX: 28 de elevi; clasa a X-a: 21 de elevi; clasa a XI-a: 11 elevi; * Fizică - clasa a VI-a: 13 elevi; clasa a IX-a: 11 elevi; * Istorie - gimnaziu: 14 elevi; liceu - 14 elevi; * Geografie - clasele V-VII-IX: 24 de elevi; clasele VI-VIII-X: 30 de elevi; clasele X-XI-XII: 18 elevi; * Genetică și anatomie - 20 de elevi; * Limba engleză - clasa a VII-a: 9 elevi; clasa a IX-a: 10 elevi; clasa a X-a: 24 de elevi; clasa a XI-a: 10 elevi; * Limba germană maternă - gimnaziu: 22 de elevi; liceu - 13 elevi; * Limba maghiară maternă - 9 elevi; * Limba slovacă maternă - 7 elevi; * Discipline economice - 22 de elevi; * Turism - 13 elevi; * Protecția mediului - 18 elevi; * Muzică instrumentală (pian) - 3 elevi; * Arte plastice - 8 elevi.

Activitatea Centrului Județean de Excelență Arad a debutat în octombrie 2021, iar elevii pregătiți în cadrul acestuia au obținut rezultate notabile, concretizate în peste 160 de premii și mențiuni la nivel județean și 35 de premii și calificări la nivel național în cadrul olimpiadelor școlare de profil. Cei peste 700 de elevi vor fi pregătiți în cadrul unor cursuri gratuite de către aproximativ 40 de cadre didactice. Activitatea de pregătire de la nivelul Centrului Județean de Excelență Arad debutează în data de 10 octombrie. **JA-E.R.**

Sala de concerte îi așteaptă pe arădeni FOTO: FAN

Simfonia nr. 9 a lui Beethoven deschide stagiunea Filarmonicii

Filarmonica Arad îi invită pe melomani la deschiderea stagiunii 2022-2023, care va avea loc pe 6 octombrie.

ARAD. De la ora 19, în sala Palatului Cultural va răsuna Simfonia nr. 9 a lui Ludwig van Beethoven. Oda bucuriei, cunoscută și ca simfonia a 9-a, este una din cele mai renumite compoziții ale lui Beethoven. Este renumită și pentru grandiosul final coral pe versurile poetului Friedrich Schiller, actualul imn oficial al Uniunii Europene. Simfonia a avut premiera în 1827. Simfonia a 9-a în re minor, op.125 este ultima simfonie completă de Ludwig van Beethoven (1770-1827). Finalizată în 1824, simfonia este una dintre lucrările cele mai cunoscute din repertoriul clasic occidental.

Această simfonie va marca deschiderea noii stagiuni concertistice a Filarmonicii arădene, pe 6 octombrie. La pupitrul Orchestrei Simfonice se va afla Gheorghe Costin. Născut la Baia-Mare, acesta a studiat la București și Weimar, în Germania. A dirijat orchestre în România, Franța, Italia, Germania, Austria, Spania, Grecia, SUA, remarcându-se totodată și drept compozitor, fiind membru al Uniunii Compozitorilor și Muzicologilor din România.

La conducerea Corului Filarmonicii se va afla Robert Daniel Rădoiaș, iar invitați ai serii vor fi soprana Narcisa Brumar, mezzosoprana Mihaela Ișpan, tenorul Cristian Mogoșan și basul Cristian Hodrea.

Biletele la concertele și spectacolele Filarmonicii Arad se pot achiziționa oricând, online de pe site-ul www.bilete.ro și în timpul programului casieriei, la Casieria Filarmonicii. Prețul biletelor diferă în funcție de locul în sală, astfel: Categoria I - preț întreg 30 lei, Categoria II - preț întreg 26 lei, Categoria III - preț întreg 22 lei. Pentru toate cele trei categoriile, pensionarii și studenții au reducere 50%. Elevii plătesc doar 6 lei pentru oricare dintre cele trei categorii de locuri. **JA-E.R.**

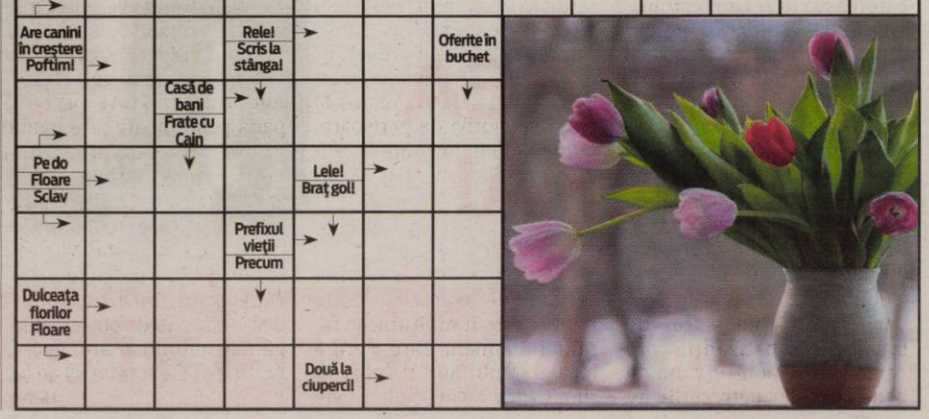

Primarul Aradului, împotriva creşterii salariilor aleşilor locali

Călin Bibarţ a declarat cu insistenţă că refuză să semneze „majorarea salariilor pentru mine şi pentru colegii viceprimari".

Primarul Călin Bibarţ FOTO: FAN

ARAD. În contextul alocării bugetare destinate Spitalului Judeţean - posibilă prin tăierea salariilor pe decembrie de la Teatru şi Filarmonică - primarul Călin Bibarţ a anunţat că nu are de gând să mărească salariile în Primărie. Desigur, s-a referit la legea adoptată de Camera Deputaţilor, care prevede creşterea lefurilor aleşilor locali şi angajaţilor din administraţiile locale (lege care va deveni aplicabilă dacă va fi promulgată de preşedintele Iohanis) - un subiect ultra-mediatizat în aceste zile.

„Nu mărim salariile primarului şi viceprimarului. Pentru asta, ar însemna să venim în faţa Consiliului Local cu rectificare de buget pe domeniul <salarii>. Şi eu nu o să semnez aşa ceva" - a spus Călin Bibarţ în plenul CLM, imediat după votarea proiectului de hotărâre prin care s-au alocat bani spitalului.

În declaraţia de la finalul şedinţei, edilul a reiterat: „Am luat de la salarii, nu am mărit şi nici nu intenţionăm să propunem măriri bugetare pentru a acoperi creşteri salariale pentru primar, viceprimari - cum am văzut la televizor. Prin urmare, nu vom creşte salariul - nici al primarului, nici al viceprimarilor."

La scurt timp după această declaraţie, pe pagina de Facebook a Primăriei Municipiului Arad a fost publicată o postare cu acelaşi conţinut: „Refuz să semnez majorarea salariilor pentru mine şi pentru colegii viceprimari. Este o perioadă în care trebuie să fim mai chibzuiţi cu banul public şi nu cred că este cazul să facem astfel de cheltuieli suplimentare."

Dacă legea va fi promulgată de preşedintele ţării, e puţin probabil - totuşi - ca primarul Aradului să nu o aplice. Desigur, îşi va putea lua concediu în perioada când va fi luată o asemenea de decizie, iar dreptul de semnătură va fi preluat de viceprimar... Şi astfel Călin Bibarţ va putea spune că s-a ţinut de cuvânt. **JA-D.D.**

Nu luaţi în considerare mesajele de la E.ON

ARAD. În această perioadă agitată din punct de vedere al energiei, atât electrică, cât şi în ceea ce priveşte gazele naturale, arădenii sunt ţinta unor noi tentative de fraude. E.ON Energie, care furnizează gaze naturale în Arad, anunţă că, în numele companiei, au fost transmise mesaje scrise către clienţi, prin care oamenii sunt sfătuiţi să depună cereri sau să acceseze diferite linkuri.

„E.ON Energie România îşi avertizează clienţii să nu ia în considerare şi să nu dea curs mesajelor primite, în ultimele zile, prin intermediul Whatsapp/SMS, în numele companiei, privind necesitatea unei deplasări la magazinele E.ON şi depunerea unei cereri, până la 1 octombrie, pentru a beneficia de schema de sprijin. Aceste mesaje nu sunt expediate de E.ON Energie România, iar dacă primiţi mesaje care conţin îndemnuri de a completa rapid cereri sau de a accesa link-uri, recomandarea noastră este să nu daţi curs acestor invitaţii! Specialiştii noştri în CyberSecurity investighează acest incident pentru a identifica şi transmite informaţii utile către instituţiile specializate ale statului care sunt autorizate să ia măsuri pentru prevenirea unor situaţii similare", au transmis reprezentanţii companiei de gaze.

Totodată, în legătură cu schema de sprijin stabilită de către statul român, privind plafonarea preţurilor la electricitate şi gaze naturale pentru perioada 1 septembrie 2022 - 31 august 2023, găsiţi informaţii corecte şi complete pe pagina de internet a E.ON, prin accesarea link-ului https://www.eon.ro/plafonare-pret.

Compania vine şi cu anumite precizări referitoare la informaţiile transmise în acele mesaje: ca persoane fizice, nu e nevoie să depuneţi nicio cerere pentru a beneficia de acest sprijin; persoanele juridice, în funcţie de domeniul de activitate, pot depune o solicitare online, prin accesarea paginii https://www.eon.ro/clienti-business/cerere-oug119; dacă este necesar să veniţi în magazinele E.ON, asiguraţi-vă că v-aţi programat vizita care se face exclusiv online, folosind serviciul E.ON eBooking accesând link-ul https://www.eon.ro/programare-online sau la telefon 0265 208 466. **JA-A.G.**

Priorităţi şi obiective de 1,1 miliarde de euro

Inovare, digitalizare, competitivitate. Toate sunt priorităţi în cadrul finanţărilor europene pentru companii.

ARAD. Mediul privat are şansa unei dezvoltări susţinute cu peste un miliard de euro din finanţări europene. Cine şi cum va putea accesa banii, cum ar trebui să se pregătească firmele pentru această nouă etapă şi ce condiţii trebuie să îndeplinească? La toate aceste întrebări, dar şi la multe altele, au încercat să răspundă cei de la Agenţia pentru Dezvoltare Regională Vest în cadrul conferinţei „De la idee la business inteligent, cu finanţări europene", organizată la Timişoara.

„Finanţarea pentru mediul privat va fi împărţită în patru categorii: cercetare - inovare, digitalizare, competitivitate şi competenţe. Vorbim de o sumă mare, de 1,1 miliarde de euro la nivelul întregului program şi despre şapte priorităţi de dezvoltare, dintre care prima este cea care insistă pe finanţări pentru zona privată.

Aceste finanţări au fost împărţite în patru categorii distincte: zona de colaborare între industrie şi mediul academic, zona de cercetare, pe care noi am denumit-o cercetare, dezvoltare, inovare, cu o alocare de aproximativ 52 milioane de euro; apoi vorbim despre zona de digitalizare, prin care ne propunem să creştem intensitatea digitală a companiilor care activează în regiunea de Vest. Suma pare mică, însă poate fi de folos destul de multor companii - este de aproximativ 15 milioane de euro. Apoi vorbim de competitivitate, cu cea mai consistentă finanţare, de 150 milioane de euro, în care avem patru tipologii mari de investiţii", a mai spus Adrian Mariciuc. **JA-A.P.**

Bani în plus pentru două lucrări

ARAD. Două investiţii care au fost deja realizate în judeţul Arad vor primi bani în plus, după ce consilierii judeţeni au aprobat prin vot actualizarea valorilor acestor investiţii. În fapt, este vorba despre amenajarea platformei de verificare a tonajului pe tronsonul Zăbrani-Lipova, respectiv staţia de autobuz de la Fântânele.

„Majorările au fost necesare, atât din cauza creşterii preţurilor (la materialele de construcţii, energia electrică, gaze naturale, combustibil, transport de mărfuri etc.), cât şi a unor aspect tehnice. Valoarea finală a crescut de la 365.846,53 lei la 442.454,11 lei în ceea ce priveşte platforma de verificare a tonajului, respectiv de la 461.737,32 lei la 508.847,45 lei (fără TVA) în ceea ce priveşte staţia de autobuz", au anunţat reprezentanţii Consiliului Judeţean Arad.

Aceştia explică şi motivul alocărilor în plus: în ceea ce priveşte aspectele tehnice, în construirea platformei-cântar, la momentul începerii lucrărilor de săpătură s-a constatat existenţa la nivelul patului drumului a unui strat de argilă compresibilă.

Pentru eliminarea acestei situaţii s-a dispus înlocuirea pământului necorespunzător cu un strat de balast în grosime de 90 de centimetri. Iar proiectul privind staţia de autobuz de la Fântânele a suferit modificări ca urmare a unor solicitări venite de la Transgaz.

„Ne dorim lucrări de calitate pentru care să achităm preţul corect. Un preţ subevaluat duce la lucrări neconforme, de proastă calitate, care în cele din urmă vor trebui refăcute. Majorarea devizelor nu este mare şi are ca şi cauză creşterea preţurilor la materiale şi la combustibil. Cunoscând aceste situaţii, ajustarea costurilor este logică şi necesară", a spus Iustin Cionca, preşedintele Consiliului Judeţean Arad. **JA-A.G.**

Seniorii nădlăcani au chefuit de Ziua Vârstnicilor

90 de persoane au participat la Balul Pensionarilor organizat în Parcul „Pădurice" din Nădlac.

Sărbătoare la Nădlac FOTO: VLASTA Š.

NĂDLAC. După doi ani în care pandemia le-a interzis să chefuiască sau i-a obligat să sărbătorească în regim restrâns, pensionarii nădlăcani au dat frâu liber distracţiei cu ocazia Zilei Internaţionale a Persoanelor Vârstnice (marcată la 1 octombrie). La fel ca în vremurile bune, Clubul Orăşenesc al Seniorilor din Nădlac a organizat în weekendul ce a trecut tradiţionalul Bal al Pensionarilor. Au participat 90 de persoane - membri ai clubului, dar şi un grup de... „mai tineri", cu statut de membri simpatizanţi, care se pregătesc pentru viaţa de pensionar. Iar petrecerile au un rol extrem de important în această pregătire.

Evenimentul festiv a avut loc în localul din Parcul Mare („Pădurice"), a început la ora 19 şi a durat nu mai puţin de şapte ceasuri. A fost timp suficient pentru ca pensionarii să petreacă, să danseze, să povestească, să cânte, să se distreze cum au ştiut mai bine. Atmosfera a fost întreţinută de Andrei Porubski şi formaţia sa. Din meniu nu au lipsit: sărăţelele şi cafeaua la aperitiv, ciorba de perişoare, pulpe de pui dezosate la grătar cu cartofi aurii şi salată iar, la desert, prăjitura Punch (foarte populară în comunitatea slovacă).

„Meniul a fost savuros, servirea desăvârşită - motiv pentru care îi mulţumesc familiei Demian, care deţine localul. Mulţumiri şi voluntarilor Crucii Roşii Nădlac, care ne-au asigurat obiectele pentru tradiţionala tombolă - un moment ce ne-a adus atâtea zâmbete şi atâta veselie! Ca de obicei, la finalul balului, toată lumea a spus că <asta a fost cea mai reuşită petrecere>. Adevărul e că a fost voie bună până peste poate..." - spune Andrei Ianecsko, principalul organizator al evenimentului. El nu uită, însă, să le mulţumească tuturor colaboratorilor care l-au ajutat să pună la punct toate detaliile petrecerii. Balul Pensionarilor s-a desfăşurat, ca de obicei, în regim de autofinanţare, fiecare participant achitând 85 de lei. **JA-D.D.**

Consecinţele războiului rusesc din Ucraina!

În 23 februarie 2022, scriam următoarele lucruri: Am convingerea, toată convingerea, că regimul Putin poate fi şi va fi învins. Mai cred faptul că dacă Occidentul, UE, SUA, chiar şi NATO, ar fi dat, de ani de zile, un răspuns mai robust, ar fi impus sancţiuni reale, Putin nu şi-ar fi permis să facă lucrurile pe care, iată, le face. i care vor costa vieţi omeneşti.

Convingerea de atunci mi-a fost validată şi de discursul din această lună al preşedintelui Comisiei Europene, doamna Ursula von der Leyen, privind starea Uniunii Europene. Una dintre lecţiile acestui război este aceea că ar fi trebuit să îi ascultăm pe cei care îl cunosc pe Putin, a spus domnia sa în discursul anual susţinut în faţa plenului Parlamentului European.

Pentru că, iată-ne, în ziua în care Putin anunţă anexarea unei, noi, părţi din Ucraina, după cea din 2014 a Crimeei, după invazia din februarie, după zeci de mii de morţi şi milioane de refugiaţi, după distrugeri imense şi după suferinţe care niciodată nu vor putea fi cuantificate.

i este greu, foarte greu, să nu facem acum paralele cu alte anexări, precum cea a Cehoslovaciei din, tragic, septembrie 1938, când Hitler promitea Franţei şi Angliei că se va opri acolo, pentru ca după câteva luni să invadeze toată ţara, apoi Polonia, apoi... tot ce a urmat.

Ca şi atunci, toate aceste lucruri se întâmplă ori aproape de noi, ori la graniţele noastre.

Desigur, nu trebuie să fim alarmişti. Nu avem voie, ca ţară membră UE şi NATO, să ne lăsăm pradă coincidenţelor istorice, într-un şir nesfârşit de lamentări. Avem, însă, obligaţia de a le semnala, ca lecţii importante ale trecutului şi mai avem obligaţia de ne pregăti mai bine.

Am încredere, în aceste momente complicate, în capacitatea şi în experienţa conducerii Statului nostru, a preşedintelui Iohannis şi a premierului Ciucă, de a gestiona situaţia, atât în ceea ce ne priveşte direct, dar şi în relaţia strânsă de coordonare cu partenerii noştri euroatlantici.

Dar mai am încredere şi în noi toţi, ca români. În ciuda zgomotului constant din media, un atribut puternic şi necesar al democraţiei, noi am arătat mereu, de fiecare dată, în momente grele, că suntem un popor unit, că avem capacitatea de a acţiona împreună şi de a trece cu bine, până la urmă, peste încercările istoriei.

Acestea nu sunt vorbe de politician, ci sunt constatările şi convingerile unui român, ca oricare altul, care îşi priveşte lucid istoria şi naţiunea. Avem, mai mult ca niciodată, motive de încredere!

Consecinţe şi răspuns

Consecinţele războiului dement declanşat de ruşi în Ucraina dar, de fapt, împotriva Europei întregi, se văd bine şi dureros, atât la noi cât şi în majoritatea ţărilor Uniunii. Criza energetică plănuită de Putin, iar acum sabotarea directă a unor conducte de gaz, au afectat economia, au generat explozii de preţuri, inflaţie, au adus sărăcie în multe case şi nesiguranţă în multe inimi.

De multe ori, suferinţa învaţă şi întăreşte. Este un adevăr pe care UE şi l-a însuşit. Criza financiară, pandemia şi, iată, războiul, ne-au unit în loc să ne dezbine, aşa cum credea Putin, ne-au învăţat să ne coordonăm şi mai bine.

Acum, mai mult ca oricând, acţionăm uniţi, cu adevărat uniţi, pentru că nu mai există, în afară de Budapesta, din păcate, capitală europeană care să nu vadă faptul că acesta este singurul mod de a-l învinge pe Putin.

Da, fără discuţie, suntem constrânşi, toţi, să facem anumite sacrificii, iarăşi. Dar ele, ştim sigur, sunt pe termen limitat aşa cum ştim, la fel de sigur, că de data asta nu mai suntem, ca în trecut, singuri! Trebuie să fim conştienţi de aceste lucruri şi de aici decurge încrederea mea, motivată.

Aşa este! Nu mă ajută prea mult când văd acum distrugeri imense, zecii de mii de morţi şi milioane de refugiaţi, când văd, la mine în ţară, că preţurile cresc, că mi se cere, iarăşi, să strâng cureaua, dar o fac pentru că ştiu bine, extrem de bine dragi români, că este singura soluţie posibilă (altfel, ne întoarcem la 1938 şi la tot ce a urmat!), dar mai ales că Uniunea din care facem parte nu rămâne fără răspuns, iar acest răspuns ne priveşte şi ne ajută direct. Să nu ne îndoim de acest lucru.

Uniunea Europeană, iar acesta este, cred eu, mesajul meu principal azi, are o capacitate imensă de a învăţa din greşeli, şi din istorie, şi arată că o face.

Am dorit, prin aceste gânduri adresate celor interesaţi, să ofer perspectiva mea asupra situaţiei în care ne aflăm şi mai ales a consecinţelor cu care ne confruntăm şi acasă, în ţară, dar şi la nivelul întregii Uniuni. Voi reveni în scurt timp cu ceea ce cred că trebuie să facem mai departe şi cu ceea ce voi susţine, prioritar, în Parlamentul European.

GHEORGHE FALCĂ
Deputat în Parlamentul European, EPP

epp group in the european parliament

(6062 - H 281)

RECLAME

JURNAL ARĂDEAN

O duzină de migranți depistați la Nădlac II

NĂDLAC. Polițiștii de frontieră din cadrul Punctului de Trecere a Frontierei Nădlac II au depistat 12 cetățeni străini ascunși într-o autoutilitară fără încărcătură, înmatriculată în Polonia. Este vorba despre cetățeni din Bangladesh, Pakistan și India, cu vârste cuprinse între 20 și 46 de ani.

„La Punctul de Trecere a Frontierei Nădlac II, s-a prezentat pentru efectuarea formalităților de frontieră, pe sensul de ieșire din țară, un cetățean român, aflat la volanul unei autoutilitare înmatriculate în Polonia, fără încărcătură. În urma efectuării controlului amănunțit al mijlocului de transport, au fost descoperiți, ascunși într-un loc special amenajat, situat în partea din față a compartimentului marfă, 12 cetățeni străini. Persoanele au fost preluate și transportate la sediul sectorului pentru cercetări unde, în urma verificărilor, polițiștii de frontieră au stabilit că sunt cetățeni din Bangladesh, Pakistan și India, cu vârste cuprinse între 20 și 46 de ani", au anunțat reprezentanții Serviciului Teritorial al Poliției de Frontieră Arad. Potrivit acestora, polițiștii de frontieră efectuează cercetări în vederea stabilirii întregii activități infracționale, urmând ca la finalizare să fie dispuse măsurile legale care se impun. **JA-I.C.**

Ascunși în autoutilitară FOTO: PFR

Copil înecat în spatele casei

Un băieţel de 6 ani, din Chisindia, dat dispărut, a fost găsit înecat în abia râului care trece prin localitate.

Tragedia a lovit la Chisindia FOTO: V.O.

CHISINDIA. Polițiștii, împreună cu mai mulți localnici, au pornit în căutarea copilului. La 30 de minute de la sesizarea dispariției, polițiștii au găsit trupul neînsuflețit al băiatului, zăcând în albia râului. Cadrele medicale sosite la fața locului au încercat să-l resusciteze pe copil, însă manevrele nu au avut succes.

„Duminică seara, în jurul orei 19:00-20:00, un copil care se afla în grija bunicii, părăsit de mamă și orfan de tată - acesta decedând în urmă cu câteva luni, probabil a rămas puțin nesupravegheat și din această cauză a ajuns undeva în spatele casei, într-un râu. De acolo a fost dus de apă circa 500 de metri. L-a găsit o vecină în spatele casei", a declarat Cosmina Brădean, din cadrul Serviciului Asistență Socială al Primăriei Chisindia.

Despre dispariția și găsirea copilului, Inspectoratul de Poliție Județean Arad a precizat următoarele:

„În seara zilei de 2 octombrie, în jurul orei 19:00, polițiștii orașului Sebiș au fost sesizați prin 112 despre dispariția unui băieţel de 6 ani, din Chisindia. De îndată a fost constituită echipa operativă și au pornit căutările, împreună cu mai mulți cetățeni din localitate. După aproximativ 30 de minute de la sesizare, în spatele unui imobil, în albia râului din localitate, în apă, a fost găsit trupul neînsuflețit al copilașului. Echipajul de pe ambulanță a efectuat manevrele de resuscitare, dar fără rezultat. Trupul neînsuflețit urmează a fi transportat la S.J.M.L., în vederea efectuării autopsiei. Polițiștii continuă cercetările pentru a stabili cauzele care au dus la producerea tragediei", a transmis IPJ Arad. **JA-I.C.**

94 de misiuni pentru pompierii arădeni, în weekend

ARAD. Pompierii din cadrul Inspectoratului pentru Situații de Urgență Arad au gestionat - la sfârșitul săptămânii trecute - 94 de intervenții în situații de urgență. Majoritatea au constat în asistență medicală, echipajele SMURD acționând în cazul a 82 de solicitări. „Salvatorii au intervenit pentru stingerea a trei incendii, precum și în alte patru intervenții în sprijinul comunităților, cum ar fi deblocare persoane sau animale, distrugere muniție neexplodată. Din totalul celor trei incendii care au avut loc în ultimele trei zile, două intervenții au fost înregistrate la case/anexe gospodărești, iar unul la un operator economic.

De asemenea, au fost executate două misiuni de asigurare a unor evenimente publice de amploare în vederea prevenirii apariției unor situații de urgență, iar pentru cunoașterea permanentă a raioanelor de intervenție și a obiectivelor au fost executate două misiuni de recunoaștere și un exercițiu", au explicat reprezentanții Inspectoratului pentru Situații de Urgență Arad. **JA-I.C.**

Misiunile din weekend FOTO: ISU ARAD

Srilankezi, depistaţi cu şedere ilegală în Arad

ARAD. 9 cetățeni din Sri Lanka au fost depistați cu ședere ilegală în Arad. Srilankezii trebuiau să părăsească România înainte de expirarea perioadei de ședere, însă nu au făcut acest lucru. Astfel, pe numele acestora au fost emise decizii de returnare cu termen de plecare voluntară de 15 zile de pe teritoriul României, în timp ce pentru 3 dintre ei a fost instituită măsura de interdicție de a mai intra în România, pentru o perioadă de 6 luni.

„Polițiștii din cadrul Serviciului pentru Imigrări al Județului Arad în cooperare cu Serviciul Teritorial al Poliției de Frontiră Arad au continuat acțiunile pe linia combaterii șederii ilegale a cetățenilor străini, context în care au depistat, în municipiul Arad, 9 cetățeni, cu vârste cuprinse între 22 și 46 de ani, din Sri Lanka, care nu mai îndeplineau condițiile șederii pe teritoriul României. Din verificări a reieșit că aceștia au intrat legal în România, însă nu au părăsit teritoriul țării noastre la expirarea dreptului de ședere. Pe numele acestora au fost emise decizii de returnare cu termen de plecare voluntară de 15 zile de pe teritoriul țării noastre, iar pentru 3 cetățeni fiind instituită măsura de interdicție de a mai intra în România, pentru o perioadă de 6 luni. De asemenea, cei în cauză au fost sancționați contravențional cu avertisment în conformitate cu prevederile O.U.G 194/2002 privind regimul străinilor în România, republicată, cu modificările și completările ulterioare", a transmis Inspectoratul General pentru Imigrări. **JA-I.C.**

Trebuie să părăsească ţara FOTO: IGI

Cu actele altora la frontieră

NĂDLAC. Polițiștii de frontieră din cadrul Punctului de Trecere a Frontierei Nădlac II au depistat doi bărbați din Sri Lanka și Burundi care au încercat să treacă ilegal frontiera de stat, folosind documente de identitate care aparțineau altor persoane.

Potrivit reprezentanților Serviciului Teritorial al Poliției de Frontieră Arad „la Punctul de Trecere a Frontierei Nădlac II s-a prezentat pentru efectuarea formalităților de frontieră, pe sensul de ieșire din țară, călătorind ca pasager într-un autocar înmatriculat în România, un bărbat care s-a legitimat cu o carte de identitate eliberată de autoritățile din Belgia. Cu ocazia verificării documentului, polițiștii de frontieră au constatat faptul că între persoana prezentă la control și fotografia din document există diferențe de fizionomie, motiv pentru care aceasta a fost condusă la sediul instituției pentru cercetări. În urma verificărilor s-a stabilit că persoana în cauză este cetățean din Burundi, în vârstă de 21 de ani, care a intrat legal în țara noastră în baza documentelor personale".

Tot la Punctul de Trecere a Frontierei Nădlac II, s-a prezentat în calitate de pasager, într-un autoturism înmatriculat în Franța, un bărbat care s-a legitimat cu documente de călătorie eliberate de autoritățile din Franța. La verificarea documentelor, polițiștii de frontieră au observat diferențe de fizionomie între persoana prezentă la control și cea din documente, astfel i-a fost întreruptă călătoria și a fost condusă la sediul sectorului pentru cercetări suplimentare, unde s-a stabilit că persoana în cauză este cetățean din Sri Lanka, în vârstă de 33 de ani. În ambele cazuri, au fost demarate cercetările cu privire la săvârșirea infracțiunilor de fals privind identitatea și tentativă de trecere frauduloasă a frontierei de stat. **JA-I.C.**

Acte false la control FOTO: PFR

Infracţiunile din trafic

ARAD. Din traficul arădean: șofer de camion prins sub influența alcoolului la volan, mașini neînmatriculate conduse de „conducători" fără permise auto, autoturisme radiate din circulație pe drumurile publice și șoferi cu permisele suspendate, depistați în trafic. Cinci dosare penale au întocmit polițiștii după ce au prins multe persoane săvârșind infracțiuni rutiere. La Pecica, polițiștii de aici au depistat un cetățean turc în vârstă de 45 de ani, care conducea un autocamion, având o valoare de 1,36 mg/l alcool pur în aerul expirat indicată de etilotest în urma testării. Șoferul a fost condus la spital în vederea recoltării de probe biologice. De asemenea, polițiștii Secției 9 Rurală Sebiș au depistat un tânăr de 22 de ani, din localitatea Voievodeni, care conducea un autoturism pe raza localității Buteni, în urma verificărilor în bazele de date ale Poliției reieșind că cel care se afla la volan nu deține, de fapt, permis de conducere pentru nicio categorie de vehicule, iar autoturismul figurează ca fiind neînmatriculat în circulație. Totodată, polițiștii Secția 3 Poliție Rurală Chișineu-Criș au oprit în trafic un tânăr de 29 de ani, din localitatea Vânători, care conducea o mașină pe raza localității Mișca. În urma verificărilor efectuate în bazele de date a reieșit că autoturismul figurează ca fiind radiat din circulație. La Hălmagiu, polițiștii orașului Sebiș au tras pe dreapta un bărbat de 30 de ani, aflat la volanul unui autoturism, care nu deținea permis de conducere pentru vreo categorie de vehicule. Cu permisul de conducere suspendat a mai fost depistat de polițiștii orașului Lipova, un bărbat de 32 de ani, din aceeași localitate, care conducea un autoturism pe strada Timișorii din orașul Lipova.

IPJ Arad a precizat că „pe numele tuturor celor în cauză au fost întocmite dosare penale, sub aspectul săvârșirii de infracțiunii la regimul circulației rutiere". **JA-I.C.**

Au fost testaţi FOTO: ARHIVĂ

Panică la magazinul Profi din Şofronea

ARAD. Magazinul, situat la intrarea în satul Șofronea a fost inundat de fum, vineri dimineața. Persoanele aflate în interiorul magazinului s-au autoevacuat înainte de sosirea echipajelor ISU Arad. O femeie a suferit un atac de panică. Inspectoratul pentru Situații de Urgență Arad a trimis la fața locului o autospecială de stingere cu apă și spumă, autoscara și un echipaj SMURD din cadrul Detașamentului de Pompieri Arad. Reprezentanții ISU Arad au transmis că la sosirea forțelor de intervenție, incendiul se manifesta fără flacără, la nivelul unui panou electric aflat în interiorul unui birou din magazin. Deoarece magazinul a fost inundat cu fum, pompierii au acționat pentru ventilarea încăperii și lichidarea incendiului. Echipajul SMURD a acordat îngrijiri medicale unei femei care a suferit un atac de panică. Aceasta nu a fost transportată la spital. Toate persoanele aflate în interior s-au autoevacuat în condiții de siguranță înainte ca echipajele să ajungă la locul evenimentului. „Incendiul a fost lichidat prompt, în limitele găsite, în aproximativ 15 minute. Cauza probabilă de producere a incendiului a fost stabilită ca fiind un scurtcircuit electric", au anunțat reprezentanții ISU Arad. **JA-I.C.**

Cardurile schimbă codul CAEN al CTP

ARAD. Compania de Transport Public Arad va avea încă un cod CAEN care se va alătura celor prezente. Consilierii județeni au votat ca reprezentantul Consiliului Județean Arad în Adunarea Generală a Acționarilor CTP să aprobe modificarea Actului Constitutiv al S.C. Compania de Transport Public S.A. Arad prin adăugarea codului CAEN „4789-comerț cu amănuntul prin standuri, chioșcuri și piețe al altor produse". În primă fază, am crezut că CTP se apucă de vândut șervețele sau apă și sucuri în gheretele de bilete. Însă directorul Claudiu Godja a făcut lumină în acest caz: „odată cu implementarea sistemului de e-ticketing, în gheretele Companiei de Transport se vor vinde cardurile de călătorie, care înlocuiesc abonamentele. Iar pentru a putea, legal, să comercializăm aceste carduri, am fost nevoiți să adăugăm un nou cod CAEN".

Propunerea de adăugare a unui nou cod CAEN în activitatea companiei a fost adoptată în unanimitate de consilierii județeni. **JA-A.G.**

Sport

„Contau cele trei puncte, jucăm să câştigăm, acesta e obiectivul nostru
Gheorghe Hagi, antrenor Farul Constanţa

20

de goluri au înscris micile handbaliste de la HC Beldiman Arad în meciul din etapa a 3-a a Campionatului Naţional de junioare 3, Seria I. Arădencele s-au impus cu 20-18 cu HC Jimbolia, după ce au fost conduse la pauză, 7-9. Cu această victorie, HC Beldiman a ajuns la 4 puncte, fiind pe locul 4, la două puncte de liderul CSC Moşniţa Nouă.

Primele puncte pentru utiste în Liga a 3-a

ARAD. AFC UTA Arad s-a impus, scor 4-0, pe „Motorul", cu Petrolul Ploieşti, în restanţa din etapa a 2-a a Ligii a 3-a de fotbal feminin. În formula Calalb - Cladovan, Dreucean, N. Pocioian - L. Pocioian, Roz, Mihuţiu, Mihăieş, Prunar - Bodnar, Jarnea, plus Picu, Barz, Covaciu şi Nuhaiu, UTA avea 2-0 la pauză, prin golurile lui Prunar (min. 9) şi Jarnea (30). Mihuţiu (76) şi Cladovan (81) au stabilit scorul final, iar UTA obţine primele puncte. **JA-A.V.**

Poenaru crede că echipa sa a făcut un meci bun

OVIDIU. La finalul partidei cu Farul Constanţa, antrenorul UTA-ei, Ilie Poenaru a declarat: „E frustrare şi dezamăgire. Am echilibrat, am făcut un meci bun, am avut atitudine, dar fotbalul te pedepseşte. O înlănţuire de greşeli. Nu ai voie să te comporţi aşa la faza penalty-ului. Am fost lipsiţi de reacţie la goluri. Asta e situaţia. Avem un penalty, nu marcăm. Dacă marcam, alta era situaţia. Au câştigat meritat. E normal să îl consolez pe Postolachi. Este un jucător tânăr, îi lipseşte maturitatea. Ratează atacanţii mari, nu putem să îl găsim pe el vinovat. Eu sunt principalul vinovat. Dacă nu eliminăm aceste greşeli, avem probleme. Când vom face aşa şi vom fi mai concentraţi, nu vor mai apărea asemenea greşeli. Imediat după gol, am avut o reacţie, dar nu ne-am creat mai multe situaţii. Totul a fost întârziat, în doi timpi, şi de aici şi rezultatul final. A fost o deplasare lungă şi obositoare, dar nu trebuie să ne găsim scuze. Nu avem scuze pentru acest rezultat. Mă interesează ce se întâmplă în campionat, vom vedea ce se întâmplă în Cupă. Vom trata serios şi vom juca pentru a încerca să ajungem departe". La rândul său, tehnicianul Farului, Ghorghe Hagi a spus: „Contau cele trei puncte, jucăm să câştigăm, acesta e obiectivul nostru. Îi felicit pe toţi. Am avut o primă repriză pe care am controlat-o, în a doua am stat bine în teren şi rezervele au intrat bine. Suntem pe drumul cel bun. Singurul lucru negativ e că a luat Alibec galben. Vine Torje, Morar, sunt ceilalţi care abia aşteaptă.

Eu am spus să bată Larie penalty-ul, a bătut Alibec. Ei decid pe teren, sunt doi căpitani. Când ai puterea să-ţi asumi asta... A făcut foarte bine".

JA-L.S.

Ilie Poenaru FOTO: L.S.

UTA a clacat la Constanţa

Elevii lui Poenaru au fost confuzi, fără idei, pierzând 2-0 contra Farului, deşi au avut om în plus.

Alibec a mai bifat un gol, de această dată împotriva UTA-ei FOTO: FAN

OVIDIU. UTA nu a rezistat presiunii meciului cu Farul decât 18 minute: Batha a greşit o pasă înapoi, a reuşit să se replieze ulterior, l-a talonat îndeaproape pe Alibec, în careu, a pus mâna pe el, iar atacantul constănţenilor a căzut imediat. Arbitrul Mladinovici parcă atât a aşteptat şi a arătat punctul cu var. Tot Alibec a executat lovitura de pedeapsă şi era 1-0!

UTA s-a adunat greu, nu a avut reacţie, abia în min. 32 reuşind ceva, când Postolachi a reluat cu capul paralel cu poarta, din faţa careului mic, după o centrare a lui Jobello. Farul nu a mai fost periculoasă, dar arădenii nu au profitat, jucând temător, fără nicio idee clară. Iar asta trebuia să-l pună pe gânduri pe Ilie Poenaru.

La cinci minute de la reluare, UTA a primit, la rându-i, penalty, după un fault al lui Corinus, la Otele. Jucătorul gazdelor a şi fost eliminat, iar după cinci minute de verificare în camera VAR, lovitura de pedeapsă s-a putut executa. Postolachi şi-a luat un elan destul de mic şi a tras mult peste poartă!

Din păcate, UTA nu a avut viziune, nu a jucat mai nimic până la finalul jocului şi - mai mult - în min. 90 a mai încasat un gol. La o lovitură liberă, Casap i-a mişcat mingea lui Vlad Morar, acesta a şutat, Iacob a respins exact în picioarele lui Casap, care a făcut 2-0.

Aşa s-a şi terminat, UTA pierzând pe terenul unei echipe care nu a arătat mare lucru. Dar, asta s-a întâmplat şi pentru că UTA a fost lentă şi previzibilă, ocaziile de gol lipsind. Urmează meciuri grele, iar Ilie Poenaru e obligat să schimbe ceva. **JA – L.S.**

Farul Constanţa - UTA 2-0 (1-0)

Ovidiu. Teren „Central" Academia Hagi, teren bun, timp excelent pentru fotbal, spectatori 2000. **Au marcat:** Alibec – penalty, min. 19, Casap – min. 90

Farul: Aioani – Sîrbu, Larie, Corinus, Kiki – Doukeure (Banu), Băluţă, Artean, Grameni (Casap) – Alibec (Morar), L. Munteanu (Borza).

UTA: Iacob – Vukcevic, Chindriş, Benga, Dobrescu – Batha, Anton (Stahl) – Otele (Ademi), Şteau (Negoescu), Jobello (Ubbink) – Postolachi (Keşeru).

Au arbitrat: H. Mladinovici (Bucureşti) – centru, S. Gheorghe (Suceava) şi Ad. Badea (Rm. Vâlcea) – asistenţi

Vados Arad, vicecampioană naţională la şah!

ORADEA. Performanţă extraordinară obţinută de şahiştii de la Vados Arad. Cu o echipă subţiată valoric faţă de cea de anul trecut care câştiga aurul naţional, băieţii coordonaţi de Alin Câmpeanu au reuşit să se claseze pe locul doi în Superliga Naţională pe echipe. Astfel, cu şapte victorii (cu Şah Club Oltenia Craiova, scor 5,5-0,5; cu Smart Galaţi, 3,5-2,5; cu Politehnica Iaşi, 3,5-2,5; cu Şah Club Municipal Baia Mare, 4-2; cu CS Victoria-Sparta Techirghiol, 3,5-2,5; cu CS UV Timişoara, 4-2 şi cu CSU Târgovişte, 5-1), o remiză (cu Medicina Timişoara, 3-3) şi un eşec (cu ASE Bucureşti, 2,5-3,5), Şah Club Vados Arad e vicecampioana României, pierzând aurul pentru un singur punct, în faţa celor de la ASE Bucureşti. Pe podium a mai terminat şi Politehnica Iaşi, 12 puncte, cea care a produs surpriza depăşind echipa din Bucureşti, scor 4-2.

Vados Arad a reuşit un transfer de senzaţie în această vară, cooptându-l în echipă pe Dieter Nisipeanu, fost campion european şi semifinalist de Cupa Mondială. Pe locurile eligibile de jucători străini (maxim 2 în fiecare echipă) au fost aduşi Thai Dai van Nguyen, de origine vietnameză, dar născut la Praga şi titular în echipa naţională a Cehiei, dar şi una din stelele în plină ascensiune ale şahului indian, Leon Luke Mendonca, în vârstă de doar 15 ani. Echipa arădeană i-a mai avut la mese pe: Samuel-Timotei Ghimpu, Alexandru David, Mircea Talu şi Alin Berescu.

JA-D.S.

Fotbal - Liga 3, etapa 6

Rezultate: Şoimii Lipova – Crişul Chişineu Criş 0-1, Phoenix Buziaş – Avântul Periam 2-1, Lunca Teuz Cermei – CSC Ghiroda 1-1, CSM Reşiţa – Pobeda Bîsnov 1-2, Progresul Pecica – ACB Ineu 4-1.

Clasament

1.CSM Reşiţa	6	5	0	1	13-4	15
2.Pobeda Bîsnov	6	5	0	1	10-8	15
3.CSC Ghiroda	6	3	2	1	12-7	11
4.Progresul Pecica	6	3	1	2	13-10	10
5.Şoimii Lipova	6	3	0	3	10-6	9
6.Chişineu Criş	6	2	2	2	9-11	8
7.Phoenix Buziaş	6	2	1	3	7-9	7
8.ACB Ineu	6	1	1	4	9-12	4
9.Avântul Periam	6	1	1	4	7-17	4
10.LT Cermei	6	0	2	4	4-10	2

Etapa viitoare (7-8 octombrie): Ineu – Lipova, Bîsnov – Pecica, Ghiroda – Reşiţa, Periam – Cermei, Chişineu Criş – Buziaş.

Opt medalii pentru CSM Arad!

OVIDIU. Cei trei halterofili de la CS Municipal Arad prezenţi la finala Campionatului Naţional de juniori 1, 20 de ani, de la Ovidiu (judeţul Constanţa), au reuşit să se întoarcă acasă cu opt medalii! Johan Martin Tîrziu (categoria +109 kilograme), a obţinut cele mai bune performanţe, devenind dublu campion naţional la smuls, cu 111 kg şi total, 244 kg, precum şi medaliat cu argint la aruncat, 133 kg. Categoria 61 de kilograme a adus mari satisfacţii pentru delegaţia arădeană, asta pentru că Daniel Jigău, nimeni altul decât băiatul antrenorului Adrian Jigău, a obţinut două medalii de argint la aruncat, 107 kg şi total, 189 kg, dar şi un loc 4 la smuls, 82 kg. La aceeaşi categorie, Sorin Cristian Molnar a luat argintul la smuls, cu 87 kg şi bronzul la aruncat, 101 kg şi total, 188 kg.

„Sunt foarte bucuros şi mulţumit de cum au concurat cei trei sportivi, am reuşit să ne întoarcem acasă cu opt medalii. Mai avem finala naţională de tineret, de la mijlocul lunii noiembrie şi sezonul ia sfârşit pentru noi. A fost un an bun, cu rezultate notabile", a spus Adi Jigău, antrenorul secţiei de haltere CSM Arad.

JA-D.S.

Performerii de la CS Municipal Arad FOTO: JA

Trei echipe cu punctaj maxim în Liga 5

ARAD. După disputarea a trei etape din sezonul 2022-2023 în Liga 5 la fotbal, doar trei echipe au punctaj maxim. Două în Seria A (Vinga şi Pereg) şi una în Seria B (Păuliş II), în timp ce în Seria C nu avem echipe cu 9 puncte. Dar iată ce s-a întâmplat în runda de la sfârşitul săptămânii şi situaţia la zi în cele trei serii...

Seria A

Mureşul Zădăreni - CS Aluniş 1-4, Progresul II Pecica - Unirea Şeitin 2-1, Banatul Arad - Team United Sânpaul 0-2, Athletico Arad - Olimpia Bujac 6-1, Viitorul Pereg - Forest Oil Sp Gerrman 3-1, Gloria Secusigiu - a stat.

Clasament: 1-2.Vinga şi Pereg 9p, 3.Sânpaul 7p, 4.Pecica II 6p, 5-6.Şeitin şi Aluniş 3p, 7.Banatul 2p, 8-10.Secusigiu, Bujac şi Sp German 1p, 11.Zădăreni 0p.

Etapa viitoare: Sp. German - Zădăreni, Bujac - Pereg, Sânpaul - Vinga, Şeitin - Banatul, Secusigiu - Pecica II, Aluniş - stă.

Seria B

Real Horia - Şoimii II Lipova 4-3, Viitorul Caporal Alexa - Înfrăţirea Iratoşu 1-1, FC Sântana - CS Şofronea 2-2, Păulişana II Păuliş - Podgoria Ghioroc 4-2, Crişul II Chişineu Criş - Şoimii Livada 1-0, Spicul Olari - Frontiera Pilu 0-4.

Clasament: 1.Păuliş II 9p, 2-4.Ghioroc, Horia şi Crişul II 6p, 5-8.Pilu, Caporal Alexa, Sântana şi Iratoşu 4p, 9-10.Lipova II şi Şofronea 3p, 11.Olari 1p, 12.Livada 0p.

Etapa viitoare: Livada - Horia, Ghioroc - Crişul II, Lipova II - Caporal Alexa, Şofronea - Păuliş II, Olari - Sântana, Pilu - Iratoşu.

Seria C

Naţional Sebiş - Villa Gurba 2-0, Cetate Dezna - Unirea Gurahonţ 3-3, Flacăra Ţipari - Viitorul Sepreuş 3-1, Avântul Târnova - Crişul Alb Buteni 2-4, Viitorul Satu Nou - Voinţa Sintea Mare 4-2, Recolta Apateu - a stat.

Clasament: 1-4.Buteni, Sebiş, Sintea Mare şi Satu Nou 6p, 5.Dezna 5p, 6.Gurahonţ 4p, 7-9.Gurba, Târnova şi Ţipari 3p, 10.Sepreuş 1p, 11. Apateu 0p.

Etapa viitoare: Gurahonţ - Ţipari, Buteni - Apateu, Sepreuş - Târnova, Gurba - Dezna, Satu Nou - Sebiş, Sintea Mare - stă.

JA-D.S.

JURNAL ARĂDEAN

Istvan Kovacs, la Bruges - Atletico

BRUGES. Arbitrul român Istvan Kovacs va conduce la centru meciul dintre FC Bruges și Atletico Madrid, programat marți, pe „Jan Breydelstadion" din Bruges (ora 22:00), în Grupa B a Ligii Campionilor la fotbal. Arbitri asistenți au fost delegați Vasile Florin Marinescu și Ovidiu Artene, în timp ce al patrulea oficial a fost nominalizat Horațiu Feșnic. Arbitru video va fi germanul Bastian Dankert, iar arbitru asistent video a fost delegat conaționalul său Marco Fritz. Kovacs a mai condus un meci din grupele Champions League în acest sezon, Dinamo Zagreb - Chelsea (1-0).

SURSA: MEDIAFAX

Istvan Kovacs FOTO: EPA

Cum s-a produs tragedia?

Filmul evenimentelor de la meciul din Indonezia, unde au murit peste 170 de spectatori.

A fost teroare pe stadion FOTO: EPA

FOTBAL. Echipa gazdă a pierdut meciul, iar după ce arbitrul a fluierat sfârșitul partidei, fanii furioși ai echipei au invadat terenul. De aici și până la dezastrul care s-a produs pe stadionul Kanjuruhan din Malang, în Java de Est, Indonezia, a fost doar un pas.Un meci de fotbal pe un stadion din Indonezia s-a încheiat cu un dezastru.

Ultima raportare arată peste 170 de morți și peste 320 de răniți, după ce poliția a încercat să reprime violențele de pe teren, au anunțat duminică autoritățile.

După ce arbitrul fluieră finalul meciului, suporterii furioși ai echipei gazdă invadează terenul. Imaginile video filmate de un martor Reuters arată fanii ciocnindu-se cu poliția pe teren.

Poliția folosește gaze lacrimogene în încercarea de a controla situația, ceea ce i-a determinat pe fanii panicați să se grăbească să iasă pe o poartă. S-a declanșat o debandadă și cazuri de sufocare, a declarat reporterilor șeful poliției din Java de Est, Nico Afinta. Șeful poliției spune că o îmbulzeală are loc la poarta 10 a stadionului. Țipete se aud în apropierea porții de ieșire, în timp ce fanii încearcă să fugă, femei și copii fiind printre cei prinși în îmbulzeală, potrivit unei relatări pe Twitter postate de un fan.

Imagini video difuzate pe canalele locale arată cum fani care par inconștienți sunt scoși de pe stadion. În afara stadionului, suporterii și poliția au fost implicați în mai multe ciocniri, videoclipuri și fotografii difuzate pe rețelele de socializare arătând mașini de poliție incendiate.

Ministrul șef al securității țării, Mahfud MD, într-o postare pe Instagram, spune că stadionul s-a umplut peste capacitatea sa. El spune că au fost emise 42.000 de bilete pentru un stadion care ar trebui să aibă o capacitate de doar 38.000 de persoane.

Președintele statului, Joko Widodo, într-o declarație video, ordonă federației de fotbal să suspende toate meciurile din prima ligă a țării, BRI Liga 1, până la finalizarea unei anchete privind securitatea la meciuri. **SURSA: MEDIAFAX**

Simona Halep FOTO: EPA

Simona Halep a picat pe locul 9

BUCUREȘTI. Românca Simona Halep, care și-a încheiat prematur sezonul competițional, se menține pe locul 9 în clasamentul mondial al jucătoarelor profesioniste de tenis (WTA), publicat luni, în timp Ana Bogdan a urcat pe 46, poziție care reprezintă cea mai bună clasare din carieră. Față de săptămâna trecută, Ana a urcat șapte poziții.

România are cinci jucătoare în top 100, Simona Halep - 9, Irina-Camelia Begu - 33, Sorana Cîrstea - 39, Ana Bogdan - 46, Jaqueline Cristian - 82 (cădere de 14 locuri), în timp ce Gabriela Ruse a coborât pe 104. **SURSA: MEDIAFAX**

Sergio Perez a câștigat MP al statului Singapore

FORMULA 1. Pilotul mexican Sergio Perez (Red Bull) a câștigat Marele Premiu al statului Singapore, desfășurat duminică în nocturnă pe circuitul stradal de la Marina Bay, obținând cu această ocazie a patra sa victorie în Campionatul Mondial de Formula 1.

Perez (31 ani) l-a devansat cu 7,5 sec pe monegascul Charles Leclerc (Ferrari), plecat din pole position, în timp ce pe poziția a treia s-a clasat celălalt pilot al scuderiei Ferrari, spaniolul Carlos Sainz, la 15,3 sec.

Campionul mondial en titre și actualul lider al clasamentului general, olandezul Max Verstapen (Red Bull), a încheiat pe poziția a șaptea cursa din Singapoare, al cărei start a fost amânat cu aproximativ o oră din cauza ploii.

SURSA: MEDIAFAX

Matej Mohoric a câștigat Turul ciclist al Croației

ZAGREB. Ciclistul sloven Matej Mohoric (Bahrain Victorious) a câștigat ediția din acest an a Turului Croației, la finalul etapei a șasea (ultima), devansându-l în clasamentul general pe danezul Jonas Vingegaard (Jumbo Visma).

După ce a preluat sâmbătă tricoul roșu rezervat liderului, la capătul etapei a 5-a, Jonas Vingegaard nu a reușit să se plaseze în sprintul final, încheiat cu victoria italianului Elia Viviani (Ineos Grenadiers), care a fost cronometrat pe distanța de 158 km în 3h 15 min 51 sec.

Elia Viviani l-a devansat pe Matej Mohoric, clasat pe locul secund în același timp cu învingătorul, slovenul fiind câștigătorul Turul Croației grație jocului bonificațiilor, cu o secundă avans față de Vingegaard, care a terminat etapa de duminică pe locul 14.

SURSA: MEDIAFAX

A fost o cursa spectaculoasă FOTO: EPA

În acțiune FOTO: FAN

România a câștigat „Trofeul Carpați"

Handbalistele „tricolore" au învins, în ultimul meci, națională Spaniei.

BISTRIȚA. Națională feminină de handbal a României a câștigat Trofeul Carpați, după ce a învins echipa Spaniei cu scorul de 25-23 (10-8), în Complexul Sportiv și de Agrement Unirea.

Cu două victorii și un egal, tricolorele au câștigat competiția, în ciuda unui debut dificil, în fața Austriei (32-32), în care au evitat cu șansă înfrângerea.

Meciul cu Spania a fost unul strâns, cu puține goluri în prima repriză (18), dar cu ultimele zece minute foarte prolifice. Echipa antrenată de Florentin Pera conducea cu 4-2 după zece minute, apoi diferența a crescut la trei goluri, 7-4 (20), iar la pauză România avea 10-8.

Ibericele au egalat situația în repriza secundă, 13-13 (min. 40), și au avut de mai multe ori avantaj, dar România avea un singur gol în plus pe tabelă când mai erau zece minute de joc (17-16), reușind să se impună cu 25-23. În celălalt meci, Serbia a dispus de Austria cu 30-29. În clasamentul final, România a ocupat primul loc, urmată de Serbia, Spania și Austria. La finalul competiiei, FRH a transmis un mesaj: „Mulțumim partenerilor noștri, gazdelor și publicului fierbinte din Bistrița pentru susținerea echipei naționale de handbal feminin a României la Trofeul Carpați. Succesul este al tuturor iubitorilor handbalului românesc. Am trăit cu emoție fiecare joc și am câștigat încredere pentru EURO 2022. Felicitări fetelor noastre dragi și puternice, mult succes în continuare".

România se pregătește pentru EHF EURO 2022.

SURSA: MEDIAFAX

Scor rușinos pentru România

RUSTAVI. Națională de rugby U18 a pierdut categoric partida cu Spania, din primul meci de la CE disputat în Georgia. „Stejăreii" pregătiți de Dănuț Dumbravă au pierdut cu un neverosimil 102-0, și părăsesc competiția în faza sferturilor de finală. Înainte de a reveni în țară, România U18 va mai disputa un duel pentru clasament, cu Germania, eliminată și ea după 3-52 cu Portugalia.

SURSA: MEDIAFAX

Djokovic, victorie la Tel Aviv

Tenismanul sârb Novak Djokovic, numărul 7 mondial, a câștigat turneul ATP 250 de la Tel Aviv (Israel), dotat cu premii totale de 949.475 de dolari, în finala căruia l-a învins în două seturi, 6-3, 6-4, pe croatul Marin Cilic, după o oră și 34 de minute de joc. Aceasta este a 19-a victorie obținută de Djokovic în 21 de confruntări directe cu Cilic.

FOTO: EPA

Reacția FRF, după tragedia care a lovit Indonezia

BUCUREȘTI. Federația Română de Fotbal (FRF) transmite un mesaj de regret după incidentele care au avut loc în Indonezia la meciul dintre Arema și Persebaya. La finalul partidei din Indonezia, conform ultimelor cifre comunicate, 174 de persoane, printre care copii și femei, au murit în urma incidentelor.

„FRF regretă cele petrecute și condamnă incidentele care au condus la această tragedie. Fotbalul înseamnă competiție, spectacol, recreere, emoție și pasiune, iar incidentele regretabile care au avut loc la partida menționată nu au ce căuta pe un stadion de fotbal. Este o zi tristă pentru fotbalul mondial, dar una pe care nu trebuie să o uităm. Avem datoria de a ne asigura că astfel de incidente nu se vor repeta! Condoleanțe familiilor îndurerate!", transmite FRF în mesaj. **SURSA: MEDIAFAX**

Sampdoria l-a concediat pe antrenorul Giampaolo

GENOVA. Echipa de fotbal Sampdoria Genova, „lanterna roșie" din Serie A, a anunțat concedierea antrenorului Marco Giampaolo, după eșecul contra formației Monza (0-3), într-un meci disputat pe teren propriu, în cadrul etapei a opta. Giampaolo, 53 ani, preluase Sampdoria în ianuarie 2022, după un prim ciclu la clubul din Genova între 2016 și 2019. Sampdoria, care a anunțat într-un comunicat demiterea lui Giampaolo, ocupă ultimul loc în Serie A, cu două puncte, fără a cunoaște gustul victoriei în acest sezon. Conform mediei italiene, doi foști antrenori ai echipei se anunță favoriți la preluarea Sampdoriei: Roberto D'Aversa, 47 ani, și Claudio Ranieri, 70 ani. Sampdoria a devenit al treilea club care și-a concediat tehnicianul în acest sezon de Serie A, după Monza și Bologna. **SURSA: MEDIAFAX**

Ministerul Finanţelor. Agenţia Naţională de Administrare Fiscală. Direcţia Generală Regională a Finanţelor Publice Timişoara. Administraţia Judeţeană a Finanţelor Publice Arad. Serviciul Fiscal Orăşenesc Sebiş. Dosar de executare nr. vir. 1167. Nr. 19249-15 din 26.09.2022. Anunţ privind vânzarea bunurilor mobile. În temeiul prevederilor art. 250, alin. (2) din Legea nr. 207/2015 privind Codul de Procedura Fiscală, cu modificările şi completările ulterioare, va facem cunoscut că, în ziua de 14, luna octombrie, anul 2022 , ora 12.00, în Sebis, Piaţa Tineretului, nr. 1A, se vor vinde la licitaţie, următoarele bunuri mobile, proprietate a debitorului RO-GIRIN SRL, licitaţia a treia: Denumirea bunului mobil. Descriere sumară, Drepturile reale şi privilegiile care grevează bunurile, dacă este cazul, Preţul de evaluare sau de pornire al licitaţiei*, exclusiv TVA (lei), Cota TVA/ ne impozabil/ scutit*): Cap tractor marca Iveco, model AT440S 43T Stralis, 2 uşi, 2 locuri, an fabricaţie: 2004, combustibil: Diesel, serie şasiu: WJMM1VSK004282285, nr. înmatriculare: AR 30 GIR, Serviciul Fiscal Orăşenesc Sebiş gaj; Birou Executor Judecătoresc Boşneac Lavinia - Maria gaj, 17070 lei, 19%; Semiremorci marca Schmitz model SO2, an fabricaţie: 2002, serie şasiu: WSMS608000049744, nr. înmatriculare: AR 26 GIR, Serviciul Fiscal Orăşenesc Sebiş gaj; Birou Executor Judecătoresc Boşneac Lavinia - Maria gaj, 6925 lei, 19%. *) Regimul şi cotele de taxă pe valoarea adăugată aplicabil/ aplicabile pentru vânzarea bunurilor mobile sunt cele prevăzute de Titlul VII din Legea nr. 227/2015 privind Codul Fiscal, cu modificările şi completările ulterioare. Invităm pe cei care pretind vreun drept asupra acestor bunuri să înştiinţeze despre aceasta organul de executare, înainte de data stabilită pentru vânzare. Cei interesaţi în cumpărarea bunurilor sunt invitaţi să se prezinte la termenul de vânzare, la locul fixat în acest scop şi până la acel termen să prezinte oferte de cumpărare. Pentru participarea la licitaţie ofertanţii depun, cu cel puţin o zi înainte de data licitaţiei, următoarele documente: a) oferta de cumpărare; b) dovada plăţii taxei de participare sau a constituirii garanţiei sub forma scrisorii de garanţie, reprezentând 10% din preţul de pornire a licitaţiei. Plata taxei se va efectua în contul IBAN RO15TREZ028506701XXXXXXX, beneficiar Serviciul Fiscal Orăşenesc Sebiş, cod de identificare fiscală 3518962, deschis la Trezorerie Sebiş, utilizând numărul de evidenţă a plăţii 80240072200000000000022; c) împuternicirea persoanei care îl reprezintă pe ofertant; d) pentru persoanele juridice române, copie de pe certificatul unic de înregistrare eliberat de Oficiul Registrului Comerţului; e) pentru persoanele juridice străine, actul de înmatriculare tradus în limba română; f) pentru persoanele fizice române, copie de pe actul de identitate; g) pentru persoanele fizice străine, copie de pe actul de identitate/ paşaport; h) declaraţia pe proprie răspundere a ofertantului prin care certifică faptul că nu este persoană interpusă cu debitorul. Cumpărătorului îi revine obligaţia de a respecta prevederile legale speciale, cum ar fi obligaţiile de mediu, obligaţiile de conservare a patrimoniului naţional sau altele asemenea, respectiv: Legea 207/2015. Alte informaţii de interes pentru cumpărător, după caz: Pentru informaţii suplimentare vă puteţi adresa la sediul nostru sau la numărul de telefon 0257311016.

(6056 - H 40)

ANUNŢ

LAMPIA ROM S.R.L. cu sediul în Arad, Str. Steagului, nr.1, Judetul Arad, tel/fax. 0257/278755. doreşte să obţină autorizaţie de mediu pentru următoarele activităţi: Fabricarea placilor, foliilor, tuburilor si profilelor din material plastic – CAEN 2221, Fabricarea altor produse din material plastic – CAEN 2229, Fabricarea altor componente electronice – CAEN 2612, Fabricarea echipamentelor de ventilatie si frigorifice, exclusiv a echipamentelor de uz casnic – CAEN 2825

Măsurile de protecţie a factorilor de mediu:

Apă: -

Aer: -

Sol: Platforme betonate.

Gestiunea deşeurilor: containere, saci big-bag.

Observaţiile publicului formulate în scris/ informaţiile privind potenţialul impact asupra mediului se depun/ pot fi consultate la sediul Agenţiei pentru Protecţia Mediului Arad, Splaiul Mureşului, FN, tel. 0257280996, 0257280331, în timp de zece zile lucrătoare după data publicării prezentului anunţ. (6057H3297)

Publicitate 0257/210.775

DECESE

Cu mare tristeţe în suflet anunţăm trecerea în nefiinţă în 1 octombrie 2022 a iubitului nostru soţ, tată, bunic şi prieten,

IOVUŢA DUMITRU SIMION,

în vârstă de 73 ani.

PUIU

va lăsa un gol imens în viaţa soţiei Silvia, fiicei Cristina, ginerelui Mircea, nepotului Christian, fiului Dorin, nurorii Cornelia şi nepoatelor Daria şi Briana. El va fi reunit în eternitate cu soţia Ileana şi părinţii, Vrenti şi Măriuţă. Slujba religioasă va avea loc astăzi, 4 octombrie 2022, ora 15.00, la Casa Funerară Kuki, pe strada Cocorilor 6, urmată de înmormântare la cimitirul Eternitatea. Dumnezeu să-l odihnească în pace!

CONDOLEANŢE

Notarii publici din cadrul Camerei Notarilor Publici Timişoara aduc un ultim omagiu celui care a fost

TOADE CONSTANTIN

notar public în Lipova,

transmiţând pe această cale sincere condoleanţe familiei îndoliate. Dumnezeu să îl odihnească!

La trecerea la cele veşnice a d-lui

IOVUŢA DUMITRU,

Asociaţia de Proprietari a Blocului 21c prezintă condoleanţe familiei îndurerate. Dumnezeu să-l ierte!

Cu profundă tristeţe în suflet ne despărţim de finul nostru,

ing. IOVUŢA DUMITRU (PUIU).

Suntem alături de familia îndurerată. Dumnezeu să te odihnească în pace!

Fam. Popovici

Ne despărţim cu tristeţe şi regrete de cel care ne-a fost prieten şi vecin drag,

ing. DUMITRU IOVUŢA-PUIU.

Odihnească-se în pace! Condoleanţe familiei greu încercate!

Fam. Ponta Stelian

OFERTE LOCURI DE MUNCĂ

- **SC angajăm brutari. Telefon 0723.693.479.**
- **Fabrică încălţăminte cu sediul în Arad, str. Poetului nr.1/C angajăm croitori şi maşiniste. Informaţii la sediul societăţii sau tel. 0257/272240.**
- **Patiserie zona Podgoria angajăm patiseră cu experienţă, salariu motivant plus bonusuri, 0743.508.191, 0745.669.919.**

PRESTĂRI SERVICII

- **Familie serioasă întreţinem bătrâni.** Telefon 0740.934.975.

DIVERSE

- **Cumpăr pene vechi - noi,** baterii uzate, neferoase, fier vechi, 0747.348.047.
- **Vând TV Hisense nou** 600 Ron, maşină de cusut electrică mare Minerva şi Triplok, 0753.601.436.
- **Vând ieftin masă verde - siloz** pentru animale, siloz biogaz, 0729.051.811.

Publicitate mare: 0257/280.904

RONDE BOSSE ART S.R.L. cu sediul in , Zimandul Nou nr.47 B, Judetul Arad, J02/1018/2011, cod fiscal 29031498, doreşte să obţină revizuirea autorizaţiei de mediu pentru sediul din **Zimandu Nou nr.47 B, Judeţul Arad** unde se desfăşoară urmatoarele activitati: 4677 Comerţ cu ridicată al deşeurilor şi resturilor, 3832 Recuperarea materialelor reciclabile sortate si 2453 Turnarea metalelor neferoase uşoare, având ca principale faze ale procesului tehnologic următoarele : recepţie şi depozitare materie primă; proiectarea, formare, uscarea formelor in cuptor; topirea bronzului in cuptor, turnarea in forma refractara si sudarea pieselor turnate; sablare, finisarea pieselor turnate si depozitarea pentru livrare.

Măsuri de protecţie a factorilor de mediu: apă: retea oraş; canalizare bazin vidanjabil; aer: nu e cazul; sol: platforma betonata; gestiunea deşeurilor- contract cu firme specializate in colectarea deseurilor menajere, si a altor deseuri rezultate din procesul de productie.

Observaţiile publicului formulate în scris/informaţiile privind potenţialul impact asupra mediului se depun/pot fi consultate la sediul Agenţiei de Protecţia Mediului Arad, Splaiul Muresului, FN, tel 0257-280331, tel/fax 0257-280996, timp de zece zile lucratoare după data publicării prezentului anunţ. (6061H3300)

SC AGROKYL COMP SRL, titular al PLAN URBANISTIC ZONAL **„INFIINTARE ZONA DE LOCUINTE SI FUNCTIUNI COMPLEMENTARE SC AGROKYL COMP SRL – TISA NOUA, JUDETUL ARAD – schimbare de destinaţie"** anunta publicul interesat ca s-a depus documentatia in vederea obtinerii avizului de mediu pentru avizarea planului urbanistic zonal. Observatiile publicului se primesc in scris la sediul APM ARAD, Splaiul Muresului, F.N., zilnic intre orele 08-16, in termen de 18 zile calendaristice de la aparitia anuntului. (6059H3299)

www.aradon.ro

ANUNŢ

În conformitate cu prevederile art. 6 din Anexa la Hotărârea Guvernului nr. 156/2003 pentru aprobarea Normelor metodologice de aplicare a Legii nr. 421/2002 privind regimul juridic al vehiculelor fără stăpân sau abandonate pe terenuri aparţinând domeniului public sau privat al statului ori al unităţilor administrativ-teritoriale, în vederea identificării proprietarilor sau deţinătorilor legali, se aduce la cunoştinţă publică lista cuprinzând vehiculele fără stăpân identificate pe domeniul public sau privat al Municipiului Arad.

Nr. crt.	Marca	Culoarea	Locaţia unde a fost constatat
	Opel	gri	Calea Romanilor, bl. A1
	Renault	verde	Ion Andreescu, nr. 1
	Renault	verde	Aleea Saturn, nr. 9

(6055)

ANUNT PUBLIC

Etapa 1 de pregatire a elaborarii PUZ-ului initiat de investitor privat

Primarul Comunei Fantanele anunta publicul , autoritatile interesate si proprietarii terenurilor din zona despre intenţia realizării unui P.U.Z. si R.L.U. „INFIINTARE ZONA DE LOCUINTE SI FUNCTIUNI COMPLEMENTARE SC AGROKYL COMP SRL – TISA NOUA, JUDETUL ARAD – schimbare de destinaţie", de catre investitorul privat SC AGROKYL COMP SRL proprietar al terenului in suprafata de 66.407 mp identificat prin C.F. nr. 305947-intravilan.

Prezentarea succinta a argumentarii intentiei de elaborare a planului si a obiectivelor PUZ: **„INFIINTARE ZONA DE LOCUINTE SI FUNCTIUNI COMPLEMENTARE SC AGROKYL COMP SRL – TISA NOUA, JUDETUL ARAD – schimbare de destinaţie"- imobilul se afla in intravilanul comunei Fantanele, sat Tisa Noua.**

Se organizeaza intalnire cu locuitorii din zona in data de 21.10.2022 ora 14 la sediul Primariei Comunei Fantanele.

Cei interesati pot trimite la Primaria Comunei Fantanele obsèrvatii, comentarii sau semnalari cu privire la intentia de elaborare PUZ in termenul de 10 zile calendaristice de la data prezentului anunt, iar raspunsurile se vor posta si afisa in 10 zile calendaristice la sediul primariei Fantanele.

Persoana responsabila cu informarea si consultarea publicului: Andrei Isabela Elena - Compartimentul Urbanism, e-mail: primaria.fantanele@yahoo.com, tel 0257-456169, int.210.

(6058H3298) Primar, Dolha Nicolae

ANUNŢ PREALABIL PRIVIND AFIŞAREA PUBLICĂ A DOCUMENTELOR TEHNICE ALE CADASTRULUI.

Unitatea administrativ-teritorială **PILU**, din judeţul **ARAD**, anunţă **publicarea documentelor tehnice ale cadastrului** pentru sectoarele cadastrale **nr. 5, 12 si 13**, începând cu data de **10.10.2022**, pe o perioadă de 60 de zile, la sediul **Primăriei PILU**, conform art. 14 alin. (1) si (2) din Legea cadastrului şi a publicităţii imobiliare nr. 7/1996, republicată, cu modificările şi completările ulterioare.

Cererile de rectificare ale documentelor tehnice vor putea fi depuse de către proprietarii, posesorii sau alţi deţinători, la sediul primăriei şi pe site-ul Agenţiei Naţionale de Cadastru si Publicitate Imobiliară.

(6054H3296) PRIMAR, DRAGAN DAN LUCIAN

EVIDENŢIAZĂ-TE!

Talon valabil până în 31 decembrie 2022

Text: **DATA apariţiei:**.....

Date personale:

Nume şi Prenume:

Telefon:

Buletin de identitate:

TALON + PREŢUL CATEGORIEI AFERENTE

Anunţurile se preiau zilnic, la ghişeu, până în ora 16[00], după această oră, se pot prelua doar prin intermediul sistemului online de preluare al anunţurilor disponibil pe www.jurnalaradean.ro . Anunţurile de mică publicitate din Jurnal Arădean se publică pe baza talonului din ziar
Redacţia nu îşi asumă responsabilitatea pentru conţinutul anunţurilor de mică publicitate!

JURNAL ARĂDEAN

JURNAL ARADEAN

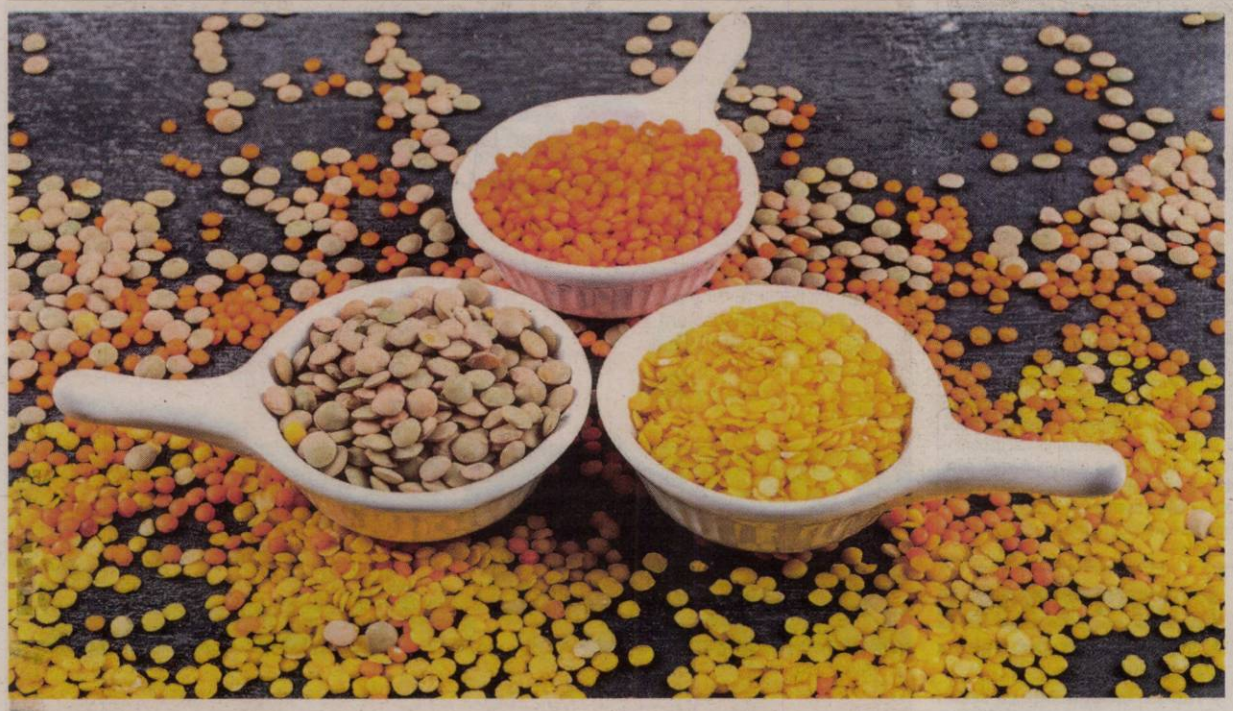

Lintea, vedeta din farfurie

Lintea este o plantă leguminoasă din aceeaşi familie cu mazărea, fasolea, soia şi năutul. Face parte din ceea ce am putea numi „bucataria rapidă". Spre deosebire de fasole, nu are nevoie să stea în apă înainte de preparare, iar procesul de fierbere este de doar 20-30 de minute, excepţie făcând lintea verde, care necesită 10 -15 minute în plus. Reţetele nu sunt deloc puţine, sunt simple, dietetice, multe dintre ele provenind sau fiind inspirate de bucătăria asiatică sau mediteraneană. Lintea poate fi inclusă în salate, supe, orez, curry, tocăniţe, sosuri, sau o poţi folosi ca umplutură pentru sarmale.

Mâncare de linte cu cârnaţi

INGREDIENTE: 300 g linte roşie, 1 rădăcină de pătrunjel, 1 ceapă, 300 g cartofi, sare, piper, cimbru, 30 g unt, 3 linguri oţet aromat, 4-5 fire de cârnaţ. Câteva murături, după preferinţă.

MOD DE PREPARARE: Alegi lintea şi o speli. Dacă foloseşti linte verde, va trebui să o laşi să se înmoaie în apă fierbinte, într-un vas acoperit, timp de 30 de minute. Cureţi ceapa, cartofii şi pătrunjelul şi le speli. Tai ceapa mărunt, iar pătrunjelul în bastonaşe. Călești puțin ceapa în untul încins, apoi adaugi pătrunjelul, cimbru după gust, iar după 2-3 minute, lintea scursă și cartofii.

Stingi cu 2 căni de apă fierbinte și continui fierberea la foc mic, timp de 20 de minute, dacă boabele de linte sunt roșii sau 40 de minute, dacă folosești linte verde. Când mâncarea a scăzut, o sărezi și condimentezi după gust și adaugi oțetul. Separat, crestezi uşor cârnaţii şi îi frigi pe grătarul încins. Serveşti cu murături asortate.

Paté de linte

INGREDIENTE: 2 căni linte roşie, 1 ceapă tocată mărunt, 2-3 căţei de usturoi zdrobiţi, 1 morcov tăiat felii, 1/2 linguriţă turmeric, 1/4 pachet unt, pătrunjel, sare după gust.

MOD DE PREPARARE: Lintea, morcovul şi jumătate din ceapă se fierb împreună, timp de cca. 15 minute, se scurge apa, după care se adaugă usturoiul bine mărunţit şi sarea şi se amestecă totul folosind un blender, până când se formează o pastă. Turmericul va intra în compoziţie spre final, alături de unt şi restul de ceapă mărunţită.

Musaca de linte

INGREDIENTE: 2 căni linte roşie, 6-8 cartofi, 3-4 căţei usturoi, suc de roşii, sare şi piper după gust, busuioc, cimbru, puţin lapte, câteva roşii cherry.

MOD DE PREPARARE: Cartofii se fierb şi se dau prin răzătoarea mare, după care se aşază într-un bol. Deasupra lor presărăm puţină sare şi o cantitate mică de lapte, pentru a obţine o consistenţă apropiată de cea a unui piure. În paralel, spălăm şi fierbem lintea şi o amestecăm apoi cu sare, usturoi, suc de roşii, cimbru şi busuioc, până când obţinem o pastă.

Într-o tavă tapetată cu ulei şi pesmet, aşezăm mai întâi jumătate din cartofii raşi, deasupra pasta de linte, iar un al treilea strat va fi format din ultima cantitate de cartofi.

Poţi adăuga şi câteva roşii cherry la final, dupa care preparatul poate fi introdus la cuptor pentru aproximativ 30 de minute.

Salată din spaghete de morcovi cu linte şi alune

INGREDIENTE: 100 g linte, 800 g morcovi, 1 legătură coriandru, 2 lămâi verzi, 8 caise uscate, 4 linguri ulei de măsline, sare, piper, 60 g alune crude.

MOD DE PREPARARE: Fierbe lintea „al dente" în apă cu sare, strecoar-o printr-o sită si clătește-o în apă rece. Las-o apoi să se scurgă bine. Curăță morcovii și taie-i sub formă de spaghete cu un dispozitiv de curățat. Toacă alunele în bucăți mari și prăjește-le într-o tigaie până se rumenesc ușor.Taie caisele în bucăți mici. Toacă mărunt frunzele de coriandru.

Pune într-un castron lintea, spaghetele de morcovi, alunele, bucăţile de caise şi coriandrul. Stoarce lămâile verzi şi toarnă sucul împreună cu uleiul de măsline peste salată. Amestecă bine şi condimentează cu sare şi piper.

Ştrudel cu mere, linte şi miez de nucă

INGREDIENTE: 180 g linte roşie, sare, 1 varză creaţă mică - aprox. 800 g, 1 ceapă, 2 mere acre mici, 2 linguri unt, 200 g smântână dulce, 3 linguriţe amidon alimentar, 100 g brânză rasă, 1 linguriţă maghiran tocat, piper proaspăt măcinat, 2 vârfuri de cuţit nucşoară rasă, 1 aluat de ştrudel congelat - 250 g, 200 g salată, 2 linguri ulei de nucă, 2 linguri oţet cu zmeură, 1/2 linguriţă zahăr, 30 g miez de nucă tocată.

MOD DE PREPARARE: Lintea se fierbe în apă uşor sărată timp de cca 6 minute şi se răceşte sub jet de apă. Se îndepărtează foile exterioare ale verzei creţe, se îndepărtează cotorul, se taie varza fâşii fine, se spală, se fierbe în apă sărată cca 6 minute, se răceşte în apă cu gheaţă şi se lasă să se scurgă bine. Se curăţă usturoiul de coajă şi se taie cubuleţe. Merele se spală, se taie sferturi, li se îndepărtează miezul cu seminţe, apoi se taie cuburi şi se sotează timp de cca 3 minute într-o lingură de unt încins împreună cu usturoiul.

Pentru umplutură, se amestecă smântâna dulce, amidonul, 60 g de brânză, maghiranul, varza creaţă, amestecul de mere cu ceapă şi lintea şi se condimentează cu sare, piper şi nucşoară.

Pentru 2 ştrudele, întinde aluatul de ştrudel, umezeşte foile individual cu apă şi aşază câte o jumătate deasupra celeilalte. Înjumătăţeşte umplutura şi distribuie pe acestea. Rulează aluatul, îndreptând marginile către interior, şi aşază ştrudelele într-o tavă de copt acoperită cu hârtie de copt. Topeşte untul rămas, unge ştrudelele cu acesta, presară pe deasupra brânza rămasă şi coace în cuptorul preîncălzit la 200 de grade (convecţie: 180 de grade) timp de cca 30 minute.

Se spală salata. Pentru dressing, amestecă uleiul şi oţetul, asezonează cu sare, piper şi zahăr şi amestecă sosul cu salata. Presară nucile peste salată, taie ştrudelele bucăţi şi serveşte-le cu salată.

POFTĂ BUNĂ!

STIL DE VIAŢĂ

Adela Alexa,
nutriţionist, dietetician

Aliaţii unui sistem imunitar puternic

O dietă sănătoasă şi echilibrată pentru un timp îndelungat joacă un rol vital pentru un sistem imunitar puternic. Încorporarea unor alimente specifice în dietă poate întări răspunsul imun al unei persoane. Pentru întărirea sistemului imunitar, încercaţi să includeţi următoarele alimente pe lista de cumpărături, dar nu uitaţi şi de evitarea sedentarismului, renunţarea la fumat, evitarea excesului de alcool, menţinerea unei greutăţi corporale optime sau asigurarea unui somn sănătos.

1. Afinele. Conţin un tip de flavonoid numit antocianină, care are proprietăţi antioxidante ce poate ajuta la creşterea sistemului imunitar al unei persoane. Studiile arată faptul că flavonoidele joacă un rol esenţial în sistemul imunitar de apărare al tractului respirator. Persoanele care consumă alimente bogate în flavonoide sunt mai puţin susceptibile de a avea o infecţie a tractului respirator superior sau o răceală obişnuită.

2. Seminţele de dovleac. Sunt pline de nutrienţi şi beneficii pentru sănătate. Sunt o sursă de proteine şi grăsimi nesaturate, dar conţin şi o gamă largă de minerale, precum fier, calciu, seleniu, magneziu, dar şi vitamine din grupul B. Conţin vitamina E, care ajută la întarirea sistemului imunitar şi zinc - esenţial pentru funcţia imunitară.

> Unele alimente specifice pot întări răspunsul imun al unei persoane

3. Curcuma. Este un condiment galben, folosit la gătit, prezent, însă, şi în unele suplimente naturiste. Consumul de curcumă poate îmbunătăţi răspunsul imun al unei persoane, iar acest lucru se datorează calităţilor curcuminei, un compus din turmeric. Curcumina are efecte antioxidante şi antiinflamatoare.

4. Broccoli. Este o altă sursă de vitamina C, care conţine antioxidanţi puternici, precum sulforafanul. Din aceste motive, este o alegere bună să îl consumăm regulat pentru a sprijini sănătatea sistemului imunitar.

5. Cartofii dulci. Sunt bogaţi în betacaroten, un tip de antioxidant care conferă cartofilor culoarea portocalie, beta-carotenul fiind precursorul vitaminei A. Ajută la menţinerea sănătăţii pielii şi poate oferi chiar o anumită protecţie împotriva deteriorării pielii cauzate de razele ultraviolete (UV).

6. Spanacul. Stimulează sistemul imunitar deoarece conţine numeroşi nutrienţi esenţiali şi antioxidanţi, printe care flavonoidele, carotenoizii, vitamina C, vitamina E. Vitaminele C şi E acţionează sinergic şi pot ajuta la susţinerea sistemului imunitar. Cercetările indică, de asemenea, că flavonoidele pot ajuta la prevenirea răcelii comune la persoanele sănătoase.

7. Seminţele de floarea-soarelui. Sunt o sursă bogată de zinc şi vitamina E, un antioxidant care îmbunătăţeşte funcţia imunitară, luptând împotriva radicalilor liberi, care pot deteriora celulele.

8. Migdalele. Sunt o altă sursă excelentă de vitamina E. De asemenea, conţin mangan, magneziu şi fibre. O mână mică sau un sfert de cană de migdale reprezintă o gustare sănătoasă care poate aduce beneficii sistemului imunitar.

9. Citricele. Sunt o sursă excelentă de vitamina C, o vitamină la care mulţi oameni apelează când simt că dezvoltă o răceală. Vitamina C poate reduce durata simptomelor comune de răceală şi poate îmbunătăţi funcţia sistemului imunitar uman.

10. Usturoiul. Acţionează ca un antibiotic natural, având proprietăţi antibacteriene şi antimicrobiene. Este o sursă bună de vitamina C, mangan şi seleniu - toate stimulente ale sistemului imunitar.

11. Ghimbirul. Pe lângă reducerea manifestărilor de gripă şi răceală, ajută sistemul imunitar, fiind un aliat al organismului în lupta împotriva agenţilor patogeni. De asemenea, datorită unui compus - gingerolul - ajută la diminuarea riscului de infecţii, fiind util şi în probleme respiratorii, acţionând ca un expectorant natural.

12. Peştele gras. Este o sursă bogată de acizi graşi Omega-3 (DHA şi EPA) - aceştia fiind transformaţi de către organismul nostru în substanţe care reglează reacţiile imunologice şi reduc inflamaţia. Peştele gras este, de asemenea, o sursă bună de vitamina D şi zinc.

redactia.jurnalaradean@informmedia.ro

Protest la Chișinău

Susținătorii partidului politic pro-rus SOR au participat la un protest în fața clădirii Parlamentului din Chișinău, Moldova, pe 2 octombrie. Protestatarii au cerut demiterea președintelui Maia Sandu și a Guvernului, acuzându-i de incompetență, spunând că aceștia sunt responsabili pentru o economie ineficientă, inflație mare și creșterea rapidă a prețurilor.

FOTO: EPA

Noi alegeri în Bulgaria

SOFIA. În mai puțin de doi ani, bulgarii au fost chemați de patru ori la urne pentru a alege Parlamentul. Conform rezultatelor, conservatorii s-au situat pe primul loc, liberalii au pierdut, iar ultranaționaliștii de la partidul Renașterea au ajuns la 10%. Sunt puține speranțe de a se forma un guvern stabil din cauza diviziunii profunde din cadrul elitei politice cu privire la modul de abordare a corupției.

Rezultatele finale ale alegerilor arată astfel: Cetățeni pentru Dezvoltarea Europeană a Buglariei-Uniunea Forțelor Democratice (alianță conservatoare de centru-dreapta) - 25,5%; Continuăm schimbarea (alianță liberală de centru) - 19,9%; Mișcarea pentru Drepturi și Libertăți (partid liberal de centru) - 14,4%; Coaliția pentru Bulgaria (partid social-democrat de centru stânga) - 10,2%; Renașterea (partid ultranaționalist de extremă dreapta) - 10%; Bulgaria Democrată (partid liberal-conservator de centru-dreapta) - 7,9%; Există un astfel de popor (partid populist) - 4,2%.

SURSA: MEDIAFAX

O nouă etapă în energie

BRUXELLES. Liderii Uniunii Europene pregătesc o nouă etapă în domeniul energiei, discuțiile axându-se pe stăpânirea creșterii prețurilor. Liderii țărilor Uniunii Europene vor discuta la întâlnirea programată pe 7 octombrie la Praga despre următorii pași comuni din domeniul energiei. Totodată, intensificarea sprijinirii cauzei ucrainene este o altă temă care va fi abordată în cadrul discuțiilor. Președintele Consiliului European, Charles Michel, a cerut un răspuns ferm din partea UE la evoluțiile recente. „La întâlnirea noastră vom discuta despre cum să oferim în continuare sprijin economic, militar, politic și financiar solid Ucrainei atât timp cât este nevoie", a declarat Michel, care conduce reuniunile liderilor țărilor UE.

Reuniunea liderilor UE de la Praga va oferi, de asemenea, îndrumări pentru Bruxelles cu privire la următorii pași pe care UE ar trebui să-i ia pentru a aborda creșterea prețurilor la energie. „Obiectivul nostru principal este să ne asigurăm că putem garanta securitatea aprovizionării și energie la prețuri accesibile pentru gospodăriile și întreprinderile noastre, mai ales că frigul iernii se apropie", a declarat Michel.

Miniștrii energiei din țările UE au adoptat vineri un nou set de politici pentru a încerca să îmblânzească costurile ridicate ale energiei, inclusiv impunerea de taxe excepționale pe profit la firmele energetice. Dar statele sunt împărțite în ceea ce privește pașii următori - mulți cerând un plafon la nivelul UE la prețurile gazelor, dar alții, inclusiv puterea economică a Europei, Germania, s-au opus.

SURSA: MEDIAFAX

Charles Michel FOTO: EPA

Continuă să-i alunge pe ruși

Armata Ucrainei continuă să-i împingă pe soldații ruși spre graniță, recucerind rând pe rând localitățile de pe frontul de Est.

Continuă confruntările ruso-ucrainene FOTO: EPA

KIEV. După ce au recucerit orașul Liman, soldații din Armata Ucraineană avansează rapid și atacă acum în direcția orașului Kremina, precum și mai la nord de la Kupiansk spre Svatove. Frontul încă nu este stabilizat, după retragerea dezordonată a rușilor din Liman. Potrivit consilierului prezidențial ucrainean Aleksei Arestovici, trupele ruse trimise de la Svatove pentru a apăra orașul Liman, dar care au ajuns după căderea orașului, sunt în risc de încercuire. Arestovici mai susține că aproximativ 1.500 de soldați ruși și-au pierdut viața la Liman, într-o retragere amânată doar pentru a nu coincide cu anexarea semnată de Putin la Moscova.

Conform Institutului pentru Studierea Războiului, din Washington, Armata Ucraineană s-a pus în mișcare și dinspre Kupiansk, cu intenția evindentă de a nu le lăsa rușilor posibilitatea replierii pe aliniamentul Svatove-Kremina-Lisiceansk. Igor Girkin, analist militar rus (fost comandant al trupelor din Donbas, considerat criminal de război) a scris pe contul său de Telegram că se dau lupte grele în aceste direcții și că Armata Rusă încearcă să stabilizeze frontul. Alte relatări de pe rețelele de socializare vorbesc de bombardamente puternice de artilerie și de aviație, din ambele direcții.

O eventuală cădere a orașului Kremina ar permite ucrainenilor să amenințe apoi Lisiceansk și întregul flanc nordic al Armatei Ruse din Donbas ar fi în pericol. Tot Igor Girkin spune că ucrainenii ar fi realizat o breșă în apărarea rusă și pe Frontul de Sud, înaintând circa 7 kilometri de-a lungul Niprului, dinspre Krivoi-Rog. Această informație nu a putut fi confirmată și din surse independente, însă.

Anunțul oficial al retragerii rușilor de la Liman a venit sâmbătă seara, dar ordinul de evacuare a fost dat abia duminică dimineața, într-un moment în care ucrainenii deja intraseră în oraș, iar singura rută de evacuare rămasă era sub focul acestora. Institutul pentru Studierea Războiului consideră că ordinul de rezistență în Liman a fost dat de Putin însuși. Este posibil ca liderul rus să nu fi dorit asocierea zilei de vineri, când a semnat decretele de anexare a provinciilor ucrainene la Federația Rusă cu o înfrângere pe câmpul de luptă, dar acest lucru a provocat pierderi importante în oameni și echipamente Armatei Ruse și chiar tensiuni între fațiunile acesteia.

Liderul cecen, Ramzan Kadîrov, și cel al grupării Wagner, Valeri Prigojin, au acuzat conducerea Ministerului Rus al Apărării de incompetență. Cele două formațiuni luptă în Donbas alături de armata regulată rusă și, anterior, au mai fost raportate tensiuni între acestea, dar niciodată la acest nivel. **JA-E.R.**

SURSE: REUTERS, UKRINFORM, ISW

„Ligia Deca poate duce mai departe reformele"

BUCUREȘTI. Fostul ministru Sorin Cîmpeanu a afirmat, luni, că Ligia Deca, consilier prezidențial, este singura persoană, în afara grupului pe care l-a condus la minister, care cunoaște legile Educației și poate duce mai departe reformele din domeniu.

„Ligia Deca este cea care a gestionat proiectul România Educată în procesul de consultare la nivel de viziune. Ligia Deca este cea care cunoaște tot parcursul construcției legilor Educației, este singura persoană din afara grupului din Ministerul Educației pe care l-am condus și care a scris legile Educației care cunoaște în profunzime toate aceste aspecte cuprinse în cele două legi ale Educației", a afirmat Cîmpeanu, înaintea ședinței Biroului Politic Național al PNL, de luni.

Întrebat dacă este bine să preia acest portofoliu o persoană din afara partidului, un specialist, el a spus: „Sunt două planuri: planul politic și planul strict educațional. În interesul Educației, am spus că Ligia Deca este singura persoană în afara grupului meu ca ministru al Educației care a scris literă cu literă aceste proiecte de legi, care cunoaște aceste proiecte".

„Este nevoie ca aceste proiecte să poată fi susținute în continuare. Dincolo de interese politice de moment, aceste proiecte, m-aș bucura să înțelegeți, vizează viitorul României", a adăugat Sorin Cîmpeanu. Conducerea PNL s-a reunit, luni, pentru a discuta despre nominalizarea unui nou ministru al Educației, după demisia lui Sorin Cîmpeanu. Potrivit unor surse liberale, consilierul prezidențial Ligia Deca este una dintre propuneri.

SURSA: MEDIAFAX; AGERPRES

Ligia Deca, actualmente consilier prezidențial FOTO: FAN

Bolsonaro ajunge în turul 2

BRASILIA. Alegerile generale din Brazilia vin cu o surpriză: Jair Bolsanaro depășește așteptările din sondaje și ajunge în turul doi, cu rivalul Lula da Silva. Duminică, 2 octombrie, brazilienii și-au ales președintele. Cu 100% din voturi numărate, Jair Bolsonaro a depășit estimările din sondajele de opinie și a ruinat speranțele rivalului Luiz Inacio Lula da Silva de a câștiga definitiv. Lula conduce cu 48.43% din voturi în timp ce Bolsonaro a obținut 43.20%, conform statisticilor oferite de autoritatea electorală din Brazilia. Pe 30 Octombrie, cei doi rivali se vor înfrunta din nou. Deși Bolsonaro a criticat, fără dovezi, integritatea sistemului de vot electronic într-o încercare de a induce în eroare opinia publică, noul sistem a fost adoptat și implementat cu succes pentru această campanie electorală. Conform rezultatelor finale, au votat 118.224,165 alegători. Rezultatele au fost urmtăoarele: Partidul Muncitorilor - Luiz Inácio Lula da Silva - 48.43% (57.255.683 voturi); Partidul Liberal - Jair Bolsonaro - 43.20% (51.070.935 voturi); Mișcarea Democrată Braziliană - Simone Tebet - 4.16%; Partidul Democrat al Muncii - Ciro Gomes - 3.04%; Uniunea Braziliei - Soraya Thronicke - 0.51%; NOVO 30 - Luiz Felipe d'Avila - 0.47%; Partidul Laburist brazilian - Kelmon Souza - 0.07%; Partidul Comunist Brazilian - Sofia Manzano - 0.04%; Unitatea Populară - Leonardo Péricles - 0.05%; Partidul Muncitoresc Socialist Unit - Vera Lúcia Salgado - 0.02%; Democrația Creștină - José Maria Eymael - 0.01%.

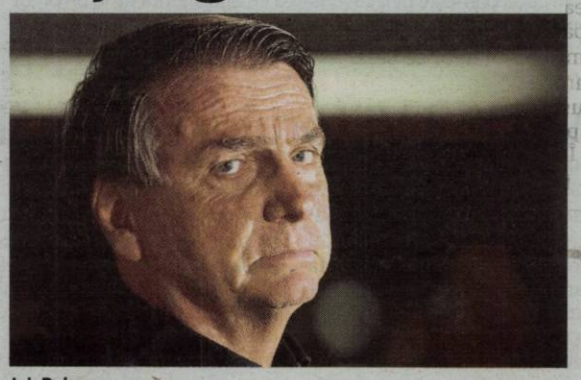

Jair Bolsonaro FOTO: EPA

SURSA: MEDIAFAX

JURNAL ARĂDEAN

Papa Francisc și Tim Cook FOTO: EPA

Audienţă privată la Papa

VATICAN. Papa Francisc, care a spus deseori că oamenii ar trebui să limiteze utilizarea telefoanelor mobile și să acorde prioritate comunicării personale, i-a acordat luni o audiență privată directorului general al Apple, Tim Cook, potrivit Reuters.

Cook, șeful companiei de 2.400 de miliarde de dolari care a revoluționat comunicarea personală, s-a aflat pe lista de audiențe zilnice a papei. Așa cum se obișnuiește, Vaticanul nu a dezvăluit ce s-a discutat în timpul conversației private. Adesea, Francisc așteaptă cu răbdare ca oamenii să facă selfie-uri cu el. Totuși, el i-a avertizat în mod regulat pe oameni să nu devină sclavii telefoanelor mobile și ai altor forme de tehnologie.

„Eliberați-vă de dependența de telefoanele mobile. Când devii sclavul telefonului mobil, îți pierzi libertatea", le-a spus el tinerilor în 2019.

Cu alte ocazii, Papa a spus că este trist că oamenii își folosesc telefonul mobil la masă sau în timp ce participă la slujbă. **SURSA: MEDIAFAX**

Video inedit cu The Beatles

LONDRA. Imaginile video surprinse în timpul singurului turneu The Beatles în Japonia, în 1966, au fost făcute publice recent după o îndelungată dispută legală în această țară, spre bucuria fanilor legendarei trupe rock britanice. Acest film fără sonor, alb-negru, de 35 de minute, disponibil acum în mod gratuit pe YouTube, a fost înregistrat la acea vreme de poliția japoneză din motive de securitate. În imagini, „cei patru fabuloși" pot fi văzuți zâmbind în timp ce coboară din avion îmbrăcați în chimonouri lejere, apoi în fața unei mulțimi delirante din foaierul sălii Nippon Budokan din Tokyo, sau chiar în timpul operațiunilor poliției din culise. Aceste arhive au însă un detaliu ciudat: în afară de cei patru componenți The Beatles, chipurile tuturor celorlalte persoane filmate sunt blurate, pentru respectarea intimității. Ani la rând, chestiunea privind dreptul la imagine al persoanelor surprinse în acest film a reprezentat un motiv de dispută între fanii japonezi ai The Beatles și apărătorii dreptului la informație, pe de o parte, și poliția locală, pe de altă parte. **SURSA: AGERPRES**

Binecuvântare
Un cățel primește binecuvântarea cu apă sfințită de la un preot catolic în orașul Quezon din Filipine. FOTO: EPA

Muzeul Viitorului în Dubai

DUBAI. Emiratele Arabe Unite, care își propun să devină un jucător important în domeniul științei și tehnologiei, au anunțat săptămâna aceasta lansarea unei filiale a Ministerului Economiei în metavers, această lume virtuală prezentată drept viitorul internetului, informează luni AFP. Între pereții Muzeului Viitorului din Dubai, o clădire cu o arhitectură extraordinară, în formă de inel, bogatul emirat din Golf a găzduit timp de două zile sute de reprezentanți ai giganților tehnologici mondiali veniți să exploreze potențialul metaversului. Obiectivul declarat: atragerea unui număr de o mie de companii specializate în blockchain și tehnologii virtuale pentru a face din Dubai, cunoscut pentru proiectele sale imobiliare faraonice, „una dintre cele mai mari zece economii din metavers" până în 2030. Cu o contribuție de 4 miliarde de dolari la PIB și crearea a 40.000 de locuri de muncă. Propulsat în prim-plan în vara anului 2021, metaversul reprezintă un univers digital și social, menit să extindă realitatea fizică prin realitatea augmentată sau virtuală și să contribuie la trecerea internetului din 2D în 3D. **SURSA: AGERPRES**

Experienţa VR FOTO: EPA

Nobel pentru Medicină

LONDRA. Geneticianul suedez Svante Pääbo a primit premiul Nobel pentru Medicină pe 2022 pentru „descoperirile sale privind genomurile hominizilor dispăruți și evoluția rasei umane".

Svante Pääbo FOTO: EPA

Comitetul Nobel a declarat că Pääbo, un genetician suedez, „a realizat ceva aparent imposibil" atunci când a secvențiat primul genom de Neanderthal și a descoperit că Homo sapiens s-a încrucișat cu neanderthalienii, notează CNN. Dovezile descoperirii sale au apărut pentru prima dată în 2010, după ce Pääbo a fost pionier al metodelor de extragere, secvențiere și analiză a ADN-ului antic din oasele de Neanderthal.

Datorită muncii sale, oamenii de știință pot compara genomul de Neanderthal cu înregistrările genetice ale oamenilor vii de astăzi. Originar din Stockholm, Svante Pääbo a fost luat în considerare mult timp pentru premiul Nobel, însă în ultimii ani a dispărut de pe lista favoriților, notează AFP. „A fost copleșit, a rămas fără cuvinte. (A fost) foarte fericit", Thomas Perlmann, secretarul Comitetului Nobel responsabil cu decernarea premiului, potrivit Reuters. **SURSA: MEDIAFAX**

Tezaur descoperit în Israel

HERMON. Un tezaur constând din 44 de monede de aur pur a fost descoperit recent în urma săpăturilor arheologice efectuate de Autoritatea pentru Antichități din Israel în zona sitului Paneas din rezervația naturală Hermon. Săpăturile, finanțate de compania Israel Electric Corporation, au fost efectuate înainte de conectarea sitului adiacent de druzi Maqam Nabi Khadr la rețeaua națională de electricitate.

Monedele de aur FOTO: FAN

Dr. Gabriela Bijovsky, expertă în numismatică în cadrul Autorității pentru Antichități din Israel, a analizat tezaurul, compus în întregime din monede de aur pur, și a identificat câteva monede din timpul împăratului Phocas (602-610 e.n.) și multe monede bătute de împăratul Heraclius (610-641 e.n.). Cele mai recente monede, ale lui Heraclius, ajută la datarea tezaurului în perioada cuceririi musulmane a Levantului, în 635 e.n. **SURSA: AGERPRES**

Gabriela
Pasionată de muzică și modă FOTO OVI. D POP

Concursul turnurilor umane

În Spania, competiţia piramidelor umane a revenit după pandemie.

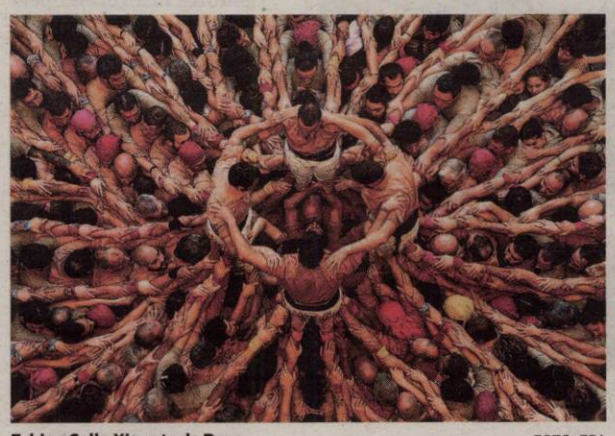

Echipa Colla Xiquets de Reus FOTO: EPA

TARRAGONA. Orașul spaniol Tarragona a organizat, pentru prima dată de la debutul pandemiei de COVID-19, celebra sa competiție a piramidelor umane, echipele participante încercând să înalțe turnuri de până la zece niveluri pentru a câștiga titlul pentru cel mai bun „castell", relatează luni agenția DPA.

Evenimentul popular se desfășoară în mod obișnuit la fiecare doi ani în fosta arenă pentru coride din orașul mediteranean. Câștigătorii din acest an au fost sportivii din Vilafranca, un oraș celebru pentru piramidele sale umane, conform ziarului Diario de Tarragona. Acest obicei are o îndelungată tradiție în Catalonia, în nord-estul Spaniei, unde turnurile umane pot fi văzute la numeroase târguri și festivități locale.

Echipa Mataro Colla FOTO: EPA

Bărbați și femei se cațără unul pe umerii celuilalt în acest concurs de turnuri umane din Tarragona. Este expoziția supremă a muncii în echipă, deoarece grupuri mari de oameni obișnuiți, cu vârste cuprinse între cinci și 95 de ani, lucrează împreună pentru a construi o structură umană vie, un amestec de frică și emoție.

„Castells" au fost incluse de Organizația Națiunilor Unite pentru Educație, Știință și Cultură (UNESCO) pe Lista Reprezentativă a Patrimoniului Cultural Imaterial al Umanității. Acest sport cultural datează de la sfârșitul secolului al XVIII-lea, când dansul tradițional valencian a luat o direcție ascendentă. A fost nevoie de mai mult de 100 de ani pentru a depăși nivelul de opt etaje, iar odată ce acest lucru s-a întâmplat, acest sport a luat o mare amploare. Echipele participante sunt evaluate pe trei cele mai bune încercări ale lor din cinci. Există multe construcții diferite și fiecare echipă primește puncte în funcție de dificultate, înălțime și protocol. Deși aceste turnuri umane se prăbușesc uneori, participanții sunt rareori răniți. De-a lungul istoriei de 200 de ani a acestui obicei, au fost înregistrate doar cinci decese, potrivit relatărilor din media spaniole.

O mare parte a antrenamentului este dedicată evitării prăbușirii piramidei umane, iar persoanele aflate la bază sunt, de asemenea, antrenate să îi prindă pe ceilalți. **SURSA: AGERPRES**

Castellers de Vilafranca FOTO: EPA

FONDAT 1989, APARE LA ARAD, E-MAIL: REDACTIA.JURNALARADEAN@INFORMMEDIA.RO; PUBLICITATE.JURNALARADEAN@INFORMMEDIA.RO

Farago Peter prezintă programul manifestărilor de pe 6 octombrie
PAGINA 4

JURNAL ARĂDEAN

Postolachi a ratat un penalty, iar UTA nu a făcut un joc bun
PAGINA 7

MIERCURI
5 OCTOMBRIE 2022
ANUL XXXIV, NR. 9173
12 PAGINI - 3 LEI

18° Temperaturile se vor situa între 9 și 18 grade. Vântul va sufla cu 13 km/h.

DIMINEAȚA | AMIAZA | SEARA

Deţinut mort la spital

Un bărbat de 35 de ani, din Buteni, încarcerat la Penitenciarul Arad, a decedat la Spitalul Clinic Judeţean, după ce i s-a făcut rău în puşcărie.

ARAD. Un bărbat de 35 de ani, din Buteni, încarcerat joi, 29 septembrie, la Penitenciarul Arad, fiind condamnat la o pedeapsă de 2 ani de închisoare, a decedat câteva zile mai târziu, la Spitalul Clinic Județean Arad. Deținutul a ajuns la unitatea medicală după ce vineri și sâmbătă a acuzat stări de rău, fiindu-i acordate îngrijiri la cabinetul medical din cadrul penitenciarului. Sâmbătă spre duminică, bărbatul a suferit un stop cardio respirator, angajații locului de detenție solicitând un echipaj SMURD. Cadrele medicale au reușit să-l stabilizeze pe deținut, iar apoi l-au transportat la Spitalul Clinic Județean Arad, unde a fost supus unei intervenții chirurgicale deoarece suferise o hemoragie la plămâni. Luni dimineața, în jurul orei 04:00, bărbatul a murit.

Decesul bărbatului a ajuns în atenția Parchetului de pe lângă Tribunalul Arad și asta deoarece pe corpul bărbatului au fost găsite urme de violență.

Potrivit informațiilor noastre, urmele de violență ar fi fost produse anterior încarcerării. Totuși, la Penitenciarul Arad a fost demarată o anchetă internă în ceea ce privește decesul persoanei condamnate, însă, potrivit purtătorului de cuvânt al unității de detenție, primele cercetări nu arată că deținutul ar fi fost implicat într-o altercație la locul de detenție. Deținutul fusese plasat într-o celulă alături de alte trei persoane condamnate. /P.6

Strivit sub tractor FOTO: ISU ARAD

A murit strivit de tractor

ARAD. Un bărbat și-a pierdut viața, la Șeitin, după ce un tractor a căzut peste el. Tragicul eveniment a avut loc luni după masa, pompierii fiind solicitați să intervină pentru scoaterea bărbatului de sub utilaj. /P.6

Şapte directori noi de şcoală

ARAD. În urma celei de-a treia sesiuni a concursului pentru ocuparea posturilor de director sau director adjunct din școli, încă șapte posturi au fost ocupate. /P.4

Taie copacii FOTO: A.G.

Taie copacii de pe Arad-Oradea

ARAD. 633 de copaci de pe drumul care leagă Aradul de Oradea vor fi tăiați în următoarele luni. Direcția Regională de Drumuri și Poduri Timișoara licitează cantitatea de peste 1.100 de metri cubi de lemn, cât va rezulta din acești copaci. /P.5

17212

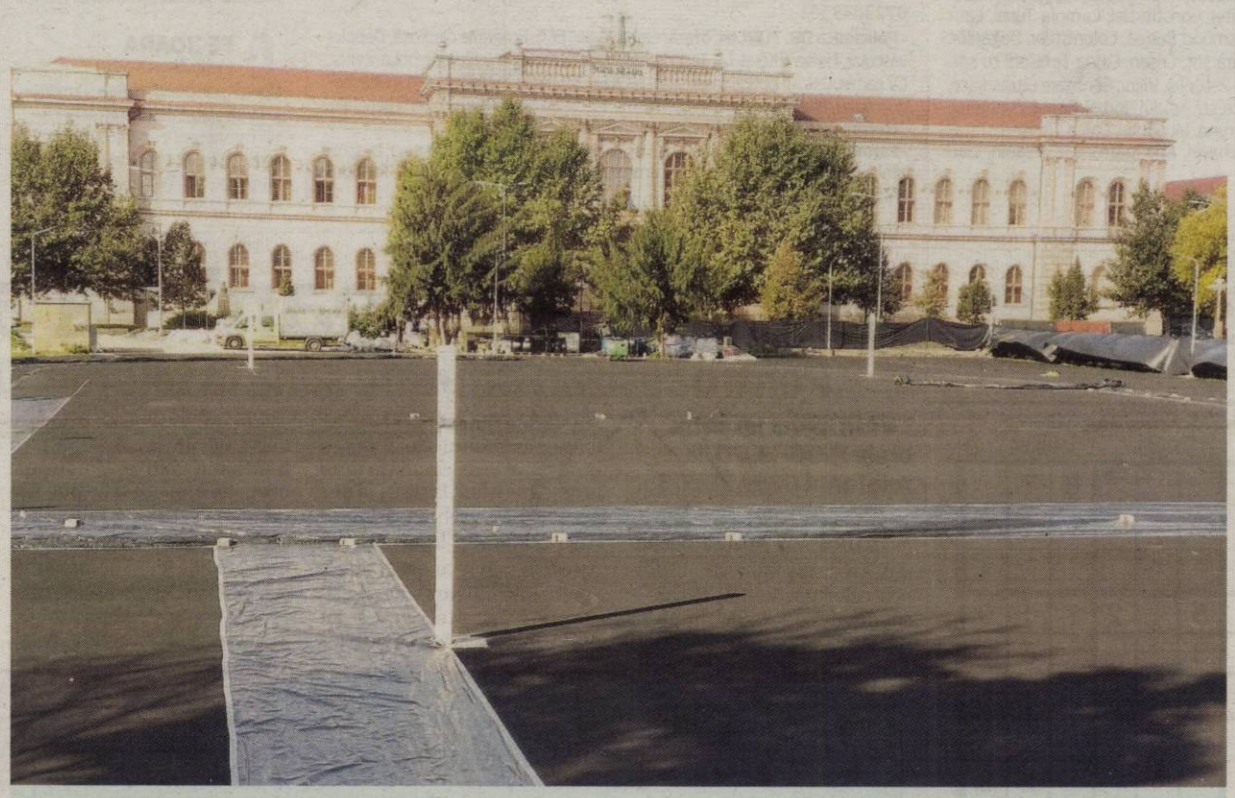

Terenul de sport de la „Moise Nicoară”, mai scump cu 14%

Covidul și războiul au mărit costul reabilitării terenului de sport de la Colegiul Național „Moise Nicoară.” Practic, valoarea investiției a crescut de la 3.911.354,78 de lei la 4.463.044,22 de lei (prețurile incluzând TVA). Așadar, o creștere de 551.689,44 de lei, reprezentând 14% din valoarea inițială a investiției. /P.3

FOTO: DIANA DUȚU

Peste 3.000 de arădeni şi-au ridicat pastilele cu iod

Comprimatele pot fi luate de persoanele de până în 40 de ani, în cazul unui accident nuclear.

ARAD. Peste 3.000 de arădeni cu vârsta de până în 40 de ani și-au ridicat pastilele de iod din farmacii, în cele două luni de când au fost acestea distribuite de către Direcția de Sănătate Publică Arad. Campania a demarat în luna iulie, iar cifra comunicată de DSP se referă doar la lunile iulie și august, deoarece centralizarea pe luna septembrie se va face abia la finele acestei săptămâni. Comprimatele cu iodură de potasiu achiziționate de Ministerul Sănătății se administrează în caz de accident nuclear.

Potrivit DSP Arad, prin intermediul firmelor farmaceutice a fost distribuită, de la începutul lunii iulie și până în prezent, o cantitate de 198.771 comprimate. „În lunile iulie și august au fost ridicate de către populație 3.305 comprimate Iodură de potasiu 65 mg, iar în stocul farmaciilor mai există un număr de 195.466 comprimate. Conform ordinului mai sus menționat, raportarea cu privire la numărul de comprimate ridicate de către populație se face în primele 7 zile lucrătoare ale fiecărei luni. Astfel pentru luna septembrie, informația va fi disponibilă la sfârșitul acestei săptămâni”, informează DSP Arad. /P.10

Galleria Mall FOTO: JA

Servicii publice în condiţii dezolante

ARAD. Parcare neiluminată, lifturi care nu funcționează, deșeuri aruncate la întâmplare, sunt doar câteva dintre aspectele sesizate de un arădean, la mall-ul Galleria, care găzduiește mai multe servicii publice. Răspunsul este la proprietarul clădirii. /P.3

Reţinuţi că şi-au dat foc la casă

MACEA. Doi bărbați care locuiau într-o casă din Macea au fost reținuți pentru multiple acte de distrugere. Mai mult decât atât, unul dintre ei a incendiat clădirea în care locuiau. /P.6

„Averea” CET Hidrocarburi

ARAD. Ce datorii avea CET Hidrocarburi în vară, câți bani ar fi trebuit să recupereze de la clienți și ce active are centrala care furnizează căldură arădenilor? /P.10

Au fost furaţi FOTO: FAN

Bătaie de joc la adresa juniorilor

ARAD. Academia UTA a obținut 5 puncte din 9 posibile, în meciurile din weekendul trecut. A lăsat un gust amar arbitrajul de la Cluj, acolo unde CFR a egalat UTA, în Liga Elitelor U16, dintr-un penalty precedat de un ofsaid mare, nesemnalizat de arbitrul asistent. /P.7

Încă se stă la coadă

Miile de elevi din municipiu, care circulă cu tramvaiele sau autobuzele Companiei de Transport Public Arad, sunt nevoiți să stea la rând, lună de lună, pentru înnoirea abonamentelor. Odată cu implementarea sistemului electronic de taxare, în cadrul căruia vor fi distribuite carduri de călătorie, s-ar putea ca problema statului la rând să dispară, cardurile putând fi reîncărcate în stațiile de tramvai.

FOTO: EUGEN ROGOJAN

Remember: 5 octombrie

1285 A murit Regele Filip al III-lea al Franței (n. 1245)

1712 S-a născut Francesco Guardi, pictor italian (d. 1793)

1830 A murit Dinicu Golescu, cărturar și memorialist român (n. 1777)

1864 Orașul indian Calcutta este distrus aproape în întregime de un ciclon; 60 000 de morți

1877 S-a născut Ștefan Petică, poet român (d. 1904)

1880 A murit Jacques Offenbach, compozitor francez de origine germană (n. 1819)

1902 S-a născut Zaharia Stancu, poet, prozator și ziarist român (d. 1974)

1919 S-a născut Constantin-Aurel Dragodan, poet român (d. 2000)

Kate Winslet FOTO: FAN

1936 S-a născut Václav Havel, scriitor și disident anticomunist ceh, președinte al Cehoslovaciei, iar apoi al Republicii Cehe

1962 Membrii trupei The Beatles au lansat primul lor hit în Anglia, Love Me Do

1965 S-a născut Guy Pearce, actor și muzician australian

1975 S-a născut **Kate Winslet,** actriță britanică

2000 A murit Cătălin Hâldan, fotbalist român (n. 1976)

Rețeta zilei

Gogoși sănătoase cu dovleac

INGREDIENTE: 1 cană și 3/4 făină, 1 linguriță scorțișoară măcinată, 1/2 linguriță nucșoară măcinată, 1/8 linguriță cuișoare măcinate, 2 linguriţe praf de copt, un vârf de sare, 3/4 cană piure de dovleac, 3/4 cană lapte, 1/2 cană zahăr brun, 1/3 cană ulei vegetal, 1 ou mare, 1 linguriță esență de vanilie, 2/3 cană zahăr, 2 linguri scorțișoară, 1 jumătate de bucată de unt nesărat, topit.

MOD DE PREPARARE: Încălzește cuptorul la 175 de grade Celsius. Unge o tavă de brioșe cu puțin ulei. Într-un castron, amestecă făina, scorțișoara, cuișoarele, nucșoara, praful de copt și sarea. Într-un alt castron, amestecă dovleacul, laptele, zahărul brun, uleiul, oul și vanilia. Combină cele două amestecuri, amestecând bine. Umple cupele tăvii aproape până sus și coace timp de 10-12 de minute sau până trec testul scobitorii. Într-un castronel, amestecă cele 2 linguri de scorțișoară și zahărul. Când gogoșile s-au copt, lasă-le la răcit timp de 5 minute, apoi acoperă-le bine cu untul topit și dă-le prin scorțișoară și zahăr. **POFTĂ BUNĂ!**

Pentru mai multe rețete intră pe www.culinar.ro

Întreruperi de curent

Joi, 6 octombrie. În municipiu – h. 9:00 – 17:00 - str. Vezuviu, I. Minulescu, Agârbiceanu, V. Eftimiu, D. Zamfirescu. **În județ – h. 9:00-17:00** – Pilu(p), Turnu; **h. 10:00 – 15:00** - Dorobanți (zona pepinieră).

Sănătate

- **CABINET GINECOLOGIC:** Cabinet ginecologic Arad, B-dul Decebal 11 (lângă Hotel Aradul), chiuretaj medicamentos, eco 4 D, test PAP.TEL: 0770823850, 0723643581
- **Policlinica DR. TURCIN, oferă:** Cardiologie (EKG, Ecografie cardiacă, Doppler vascular, Holter EKG și TA, Test de efort), Oftalmologie (chirurgie pol anterior; CV computerizat; optică medicală), **NOU–OZONOTERAPIA,** ORL (videoendoscopie), Pneumologie, Neuropsihiatrie, Medicină de familie, Ecografii generale. **Telefon: 0257/285510, www.policlinica-turcin.ro**
- **Farmacia GLYKON–UTA**, Bl U 6 (vis-a-vis de biserica în construcție). Deschis zilnic: luni-vineri 07.00 -21.00 sâmbătă și duminică 08.00-18.00. **Telefon: 0257/241197.**

Horoscop

BERBECUL (III.21.-IV.20.)
Sunteți tentat să vă angajați în mai multe activități în același timp. Nerăbdarea și nervozitatea vă pot reduce randamentul. Vă sfătuim să fiți foarte atent în activitatea profesională!

TAURUL (IV.21.-V.20.)
Se anunță o zi tensionată, din cauza colaborării dificile cu un partener de afaceri. Se pare că aveți opinii diferite în ceea ce privește o investiție importantă.

GEMENII (V.21.-VI.21.)
Se pare că nu sunteți în apele dumneavoastră. Vă sfătuim să nu vă asumați noi responsabilități, pentru că riscați să vă irosiți energia. Sunteți predispus la stări depresive și accidente vasculare.

RACUL (VI.22.-VII.22.)
Aveți tendința de a deveni impulsiv. Vă sfătuim să fiți prudent în tot ce faceți. După-amiază primiți o sumă importantă de bani.

LEUL (VII.23.-VIII.23.)
Este posibil să aveți probleme de sănătate din cauza oboselii acumulate și a stării de tensiune în care vă aflați. Ar fi bine să reduceți ritmul de muncă.

FECIOARA (VIII.24.-IX.23.)
Deveniți irascibil din cauza surmenajului. Vă sfătuim să evitați activitățile care necesită efort și putere de concentrare. Puteți să vă ocupați de probleme casnice.

BALANȚA (IX.24.-X.23.)
În cursul dimineții sunteți puțin cam agitat și nu reușiți să vă controlați impulsivitatea. Riscați să provocați discuții aprinse. Vă sfătuim să vă dedicați activităților de rutină.

SCORPIONUL (X.24.-XI.22.)
S-ar putea să aveți o discuție aprinsă cu o persoană tânăra și să spuneți cuvinte jignitoare la adresa acesteia. Există pericolul să fiți implicat într-un accident de circulație.

SĂGETĂTORUL (XI.23.-XII.21.)
Deși treceți printr-o perioada dificilă pe plan financiar, reușiți să rămâneți optimist și încercați să vă mobilizați partenerii de afaceri. Sunteți predispus la accidente.

CAPRICORNUL (XII.22.-I.20.)
În prima parte a zilei, sunteți nemulțumit de tot ce se petrece și aveți tendința de a contrazice pe toată lumea. Vă recomandăm să acordați mai multă atenție familiei.

VĂRSĂTORUL (I.21.-II.20.)
S-ar putea să aveți mici probleme de sănătate, trecătoare. Vă recomandăm să acordați mai mult timp odihnei. Puteți să vă bazați pe intuiție.

PEȘTII (II.21.-III.20.)
Se pare că deveniți irascibil din cauza schimbărilor de program. Dacă nu vă temperați nervozitatea, riscați să stricați relațiile cu colegii de serviciu.

Citire apometre

Joi, 6.10.2022. Semenicului, Ostașului, Sulina, Orșova, Stan Dragu, Adam Muller Guttenbrunn, Cibinului, Ana Ipătescu, Popa Șapcă, Castanilor, Posada, Nalbei, Ficusului, Trifoiului, Mușcatei, Constituției, Campia Turzii, Laurențiu Luca, Lumînii, Economului, Sigismund Borlea, Colonișitilor, Dogarilor, Spicului, Ady Endre, Calea Timișorii fără soț, Crișan, Calea Timișorii cu soț, Iosif Lengyel, Merișor, Coltișor, Pinului, Petuniei, Viilor. Contoare ultrasonice, cu citire la distranță: str. Ștefan Cel Mare, str. Aradul Nou, N. Gogol, Zimbrului, Caransebeș, Muncii, Adam M. Guttenbrunn, Molidului, Calea Timișorii, Tarafului, Frunzei, Steagului, Bicaz, Iosif Lengyel, Ana Ipătescu, Zrenjanin, Ioan Paul Pincio, Labirint.

Piețe și târguri

Azi este zi de piață la Pâncota, Beliu, Buteni, Șiclău, Macea, Vânători, Pecica, Șiria și **zi de târg la** Beliu și Buteni.

Mâine, joi, este zi de târg săptămânal la Curtici, Sebiș, Cermei, Săvârșin, Secusigiu, Zerind.

Sudoku

ÎNCEPĂTORI

REGULI: În fiecare bloc sunt câteva cifre între 1 și 9, stabilite dinainte. Acestea trebuie completate cu cifrele lipsă, în așa fel încât fiecare număr să figureze o singură dată. De asemenea, cifrele de la 1 la 9 trebuie să figureze o singură dată atât pe rândurile orizontale cât și pe coloanele verticale ale celor nouă blocuri luate împreună.

9						8	7	
		7						
3		5						1
6			5		2	7	1	9
1			3				6	2
		6		7				
				4			2	5
				2	1		3	

AVANSAȚI

					8	7		
	1					9		
	4			3			8	
	3		9		5			
		7				1		4
		5		1	6			
3		4			9			6
5			2					
	2							1

Soluțiile jocurilor din numărul precedent:

8	1	4	3	9	7	6	5	2
2	3	5	6	8	4	7	9	1
6	7	9	2	1	5	3	4	8
4	6	8	1	7	9	5	2	3
1	5	7	4	3	2	9	8	6
3	9	2	8	5	6	1	7	4
5	2	1	9	6	8	4	3	7
7	4	3	5	2	1	8	6	9
9	8	6	7	4	3	2	1	5

1	5	2	4	9	6	3	8	7
8	7	9	2	5	3	1	4	6
4	6	3	8	1	7	2	9	5
3	1	8	7	4	9	5	6	2
5	4	6	3	2	8	9	7	1
2	9	7	5	6	1	4	3	8
7	8	4	1	3	5	6	2	9
9	3	5	6	8	2	7	1	4
6	2	1	9	7	4	8	5	3

„Jurnal arădean" vă ascultă

Pentru sesizări Difuzare sună la telefon: 0257.241.151

De luni până joi, între orele 11.00-13.00, la telefonul 0257.212.055.

ARAD. Doamna **Aurora Ileana,** din Arad, nu înțelege atitudinea celor din Primărie, care - spune dânsa - au dat ordin să nu se dea căldură în tramvaie. „În fiecare dimineață circul pe linia 3, cu primul sau al doilea tramvai, asta înseamnă în jurul orei 5. Am sunat la CTP , la dispecerat, să întreb de ce nu se bagă căldură în tramvaie, deoarece e mai rece decât afară. Spre surprinderea mea, răspunsul a fost acela că s-a dat ordin din Primărie să nu se dea caldură. L-aș ruga pe primarul Călin Bibarț să se plimbe cu tramvaiul, într-o dimineață, poate ne înțelege și pe noi. Sau pe consilierii care au luat această decizie. Plătim abonament 120 de lei în fiecare lună, sau bilet de 4 lei, la fiecare călătorie" - spune doamna Aurora.

Doamna **P.M.,** din Arad, este nemulțumită de faptul că nu ajung facturile la domiciliu. Oare, ce-i de la E-on și ENEL știu ce se întâmplă? E o chestie generalizată în tot orașul, facturile nu ajung la oameni. Până acum un an jumate era totul ok, acum totul e pe dos" - spune, supărată, cititoarea noastră. **JA-L.S.**

Curs valutar

Denumirea valutei	BNR	BCR		BRD		Intesa Sanpaolo Bank		Banca Românească		Patria Bank		Alpha Bank		Casa de schimb LUXOR		CEC Bank	
		C	V	C	V	C	V	C	V	C	V	C	V	C	V	C	V
Euro	4,94	4,87	5,02	4,87	5,02	4,89	4,98	4,88	5,03	4,89	4,99	4,88	5,00	4,90	4,92	4,91	4,97
Dolar SUA	5,01	4,92	5,10	4,91	5,12	4,98	5,07	4,97	5,15	4,96	5,09	4,92	5,11	4,98	5,02	4,96	5,05
Forint	0,0185	0,0112	0,0124	-	-	0,0116	0,0121	-	-	0,0115	0,0121	-	-	0,0116	0,0195	-	-
Gram aur	275,371																

Vremea

Miercuri, 5 octombrie

www.aradon.ro

9° LA ORA 6 — temperaturile se vor situa între 8 și 9 grade. Vântul va sufla cu 13 km/h dinspre S.

18° LA ORA 18 — temperaturile se vor situa între 17 și 18 grade. Vântul va sufla cu 11 km/h dinspre SE.

Ziua precedentă

Arad	6–17	Umiditate:	93%
Lipova	6–17	Presiune:	1020 mb
Chișineu-Criș	6–17	Precipitații:	30%
Săvârșin	5–16	Vânt:	10 km/h
Sebiș	5–16	Direcție vânt:	V

Azi

Temperaturile se vor situa între 9 și 18 grade. Vântul va sufla cu 13 km/h, dinspre S.

Soarele

Răsare: 07:36
Apune: 19:10

FAZELE LUNII

26.09 · 3.10 · 9.10 · 17.10

MIERCURI	JOI	VINERI	SÂMBĂTĂ
9° 18°	9° 21°	10° 22°	11° 23°
parțial însorit	înnorat	parțial noros	noros

Calendar

Biserica ortodoxă: Sf. Mc. Haritina; †) Sf. Cuv. Misail și Daniil de la M. Turnu (Post. Nu se fac nunți)
Biserica greco-catolică: Sf. Haritina
Biserica romano-catolică: Sf. Faustina Kowalska, călug. *; Ff. Albert Marvelli; Bartolo Longo

Prognoză pentru trei zile

Temperaturile minime vor fi cuprinse între 9 și 11 grade, iar cele maxime între 21 și 23 grade.

Temp.minime: 9–11°C
Temp.maxime: 21–23°C

JURNAL ARĂDEAN
B-dul Revoluției nr. 62, Arad
BRAT Auditat de BRAT
Reclamații difuzare: 0257.241.151

Șef departament publicitate și departament difuzare: Cristian Sulințan
Marea publicitate: 0257.280904
Mica publicitate: 0257.210775; **B-dul Revoluției, nr. 62**
Tiparul executat la: Mediaworks Hungary Zrt., 6729, Szeged

Redactor șef: Adriana Barbu **Responsabil de număr: Leo Sfâra**
Departamente: Eveniment: Alin Gherasim, Ioana Costaș; Sorina Ambruș; **Economic:** Andreea Pintea; **Social:** Diana Duțu; **Sport:** Daniel Scridon, Leo Sfâra; Andreea Vlase; **Cultură:** Eugen Rogojan.
Tehnoredactare: Ghizela Șerban, Munteanu Daniel.
REDACȚIE: tel. 0257.212.055; e-mail: redactia.jurnalaradean@informmedia.ro, adevaruldearad@informmedia.ro, publicitate.jurnalaradean@informmedia.ro, publicitate.adevarul@informmedia.ro

Gardul de la spital va fi... cosmetizat FOTO: M.B.

Gard nou cu aspect vechi, la Spitalul Judeţean Arad

Deşi de opt ani se promitea un gard nou la cel mai mare spital din judeţ, autorităţile au renunţat la proiect şi au ales să facă doar reparaţii la gardul dărăpănat, din lipsă de fonduri.

ARAD. De ani de zile, aspectul intrării principale în Spitalul Clinic Județean de Urgență (SCJU) Arad nu face cinste orașului. Gardul dărăpănat din sârmă, acoperit cu o plasă verde din plastic ruptă pe alocuri, trebuia înlocuit de mult.

Proiectul lui Ioţcu

Intenția de construire a unui gard nou pentru cea mai mare unitate medicală din județ este veche de opt ani, adică din perioada în care au fost demolate gheretele din fața spitalului, sub pretextul înfrumusețării zonei. Au trecut anii, iar managerii spitalului și responsabilii Consiliului Județean nu au făcut nimic concret pentru a înfrumuseța locul. În urmă cu trei ani, reprezentanții SCJU Arad ne-au declarat că nu pot decât spera că banii necesari investiției vor fi cuprinși în bugetul pe anul 2020. Exista atunci un proiect care data de pe vremea fostului președinte al Consiliului Județean, Nicolae Ioțcu, conform căruia gardul ar trebui să fie reconstruit pe o lungime de aproximativ 700 de metri.

Investiţie redusă substanţial

În 2014, se estima că valoarea lucrărilor se va ridica la 300.000 de euro. Suma includea și refacerea cabinelor paznicilor de la porțile principale. Acum, însă, se va aloca o sumă de 7,5 ori mai mică, care va ajunge doar pentru reparații la gardul existent.

Reprezentanții SCJU Arad neau declarat că a fost alocată de la Consiliul Județean și Primăria Arad o sumă de aproximativ 200.000 de lei (TVA inclus) pentru lucrări, adică în jur de 40.000 de euro.

Contractul de execuție a fost semnat marți dimineață și lucrările ar urma să fie finalizate până la 31 decembrie 2022.

Acelaşi aspect

Noul gard ce va fi instalat nu va schimba mult aspectul pe Calea Victoriei. Asta pentru că va fi tot un gard din sârmă, fiind înlocuită plasa veche și ruptă de acum.

Conform conducerii Spitalului Județean, se apelează la reparații pentru că realizarea unui proiect nou ar fi mult mai costisitoare. Astfel, acolo unde există stâlpi din cărămidă sau beton ei vor fi refăcuți, iar acolo unde sunt panouri din fier forjat (pe mici porțiuni) vor fi înlocuite. În rest, va fi gard din plasă de sârmă, atât pe Calea Victoriei, cât și în spatele spitalului, în zona complexului comercial. Reprezentanții Consiliului Județean ne-au confirmat, de asemenea, că s-a renunțat la proiectul vechi și că vor avea loc doar reparații la gardul existent. **JA-M.B.**

35 de migranţi ascunşi în două camioane

NĂDLAC. Polițiștii de frontieră de la Nădlac II au depistat 35 cetățeni din diverse state, care au încercat să treacă ilegal frontiera în Ungaria, ascunși în două mijloace de transport încărcate cu mobilă și piese auto. Migranții au fost depistați cu ajutorul câinilor de serviciu.

„La Punctul de Trecere a Frontierei Nădlac II, s-au prezentat pentru efectuarea formalităților de frontieră, pe sensul de ieșire din țară, un cetățean turc, respectiv un bulgar, aflați la volanul a două ansambluri rutiere înmatriculate în România și Bulgaria. În urma efectuării controlului amănunțit al automarfarelor, câinii de serviciu au semnalat prezența unor persoane în cele două mijloace de transport. Astfel, după deschiderea semiremorcilor, în interior au fost descoperiți 35 cetățeni din Turcia, Afganistan, Pakistan, Nepal, Tunisia, Irak și Somalia", au anunțat reprezentanții Serviciului Teritorial al Poliției de Frontieră Arad. **JA-I.C.**

Taie 633 de copaci de pe drumul Arad-Oradea

1.102 metri cubi de lemn, cât însumează copacii de pe 18 kilometri ai DN 79, sunt scoşi la vânzare.

ARAD. Direcția Regională de Drumuri și Poduri Timișoara anunță scoaterea la licitație pentru exploatarea masei lemnoase pe picior de pe DN 79 Arad-Oradea, de la kilometrul 5 până la kilometrul 29 al șoselei. Practic, pe drumul Arad-Oradea se va întâmpla cam ce s-a întâmplat pe DN 7, de la Arad spre Nădlac, acolo unde copacii au fost rași, puși la pământ.

Revenind la copacii de pe DN 79, cei de la DRDP au făcut o numărătoare a arborilor și au ajuns la concluzia că există 633 de copaci din trei specii. Estimările indică faptul că există 366 de metri cubi de dud, 387 de metri cubi de frasin și 347 de metri cubi de ulm de câmp. Prețul pentru prima specie de lemn pleacă de la 60,80 de lei metrul cub, pentru a doua specie de la 77,10 lei, iar pentru a treia specie prețul de plecare este de 59,60 de lei metrul cub. În total, vor fi tăiați copaci însumând 1.102 metri cubi, iar valoarea totală estimată este de 72.885 de lei. Totuși, DRDP ar putea încasa bani mai mulți, ținând cont de faptul că licitația ar putea aduce prețuri mai ridicate. Ofertele sunt așteptate la Regionala de Drumuri până în data de 7 octombrie, la ora 10:00.

Taie copacii de pe marginea drumului FOTO: A.G.

Şi condiţii

DRDP pune și anumite condiții pentru cei care vor câștiga licitația și vor tăia copacii de pe marginea drumului. „Tăierea plantației se va efectua fără închiderea circulației rutiere pe sector; se interzice cu desăvârșire tăierea arborilor nemarcați; lungimea frontului de lucru nu va depăși 100 de metri în aliniament și 50 de metri în curbe; în situația excepțională în care condițiile locale impun doborârea arborilor pe platforma drumului, se va proceda la oprirea circulației din ambele sensuri un timp cât mai scurt; este interzisă deplasarea lemnului pe partea carosabilă prin tractare cu mijloace mecanice", sunt câteva dintre cerințele celor de la Regională. **JA-A.G.**

ROMÂNIA
JUDEȚUL ARAD
CONSILIUL JUDEȚEAN

HOTĂRÂREA NR. 346
din data: 28.09.2022
privind aprobarea taxelor școlare pentru anul 2022-2023, a taxei pentru utilizarea temporară a domeniului public al județului Arad și a tarifelor, care urmează a fi percepute de Centrul Cultural Județean Arad în anul 2023

Consiliul Județean Arad,

Având în vedere:

-Referatul de aprobare nr. 18.903/11.08.2022 al Președintelui Consiliului Județean Arad;

-Raportul de specialitate nr. 18.904/11.08.2022 al Direcției Economice;

-Amendamentul nr. 22.681/28.09.2022 al domnului Bulbuc Ionel, vicepreședintele Consiliului Județean Arad;

-Prevederile art. 484 și art. 486 din Legea nr. 227/2015 privind Codul fiscal, cu modificările și completările ulterioare;

-Prevederile art. 173 alin. (1) lit. b și alin. (3) lit. c și art. 332-348 din O.U.G. nr. 57/2019 privind Codul administrativ, cu modificările și completările ulterioare.

În temeiul art. 139 alin. (3) lit. c și art. 182 alin. (1) și (4) din O.U.G. nr. 57/2019 privind Codul administrativ, cu modificările și completările ulterioare,

H O T Ă R Ă Ş T E :

Art.1. Se aprobă taxele școlare care urmează a fi percepute de Centrul Cultural Județean Arad în anul școlar 2022 - 2023, conform Anexei nr. 1 la prezenta hotărâre.

Art.2. Se aprobă tarifele care urmează a fi percepute de Centrul Cultural Județean Arad în anul 2023 pentru activitatea de tabere de agrement și recreare, conform Anexei nr. 2 la prezenta hotărâre.

Art.3.(1) Taxa pentru utilizarea temporară a domeniului public al județului Arad prin amplasarea de rulote, standuri, tonete, gherete, aparate și alte asemenea, destinate comercializării de bunuri sau prestării de servicii, pentru anul 2023, se stabilește la suma de 4,5 lei/mp/zi.

(2) Taxa prevăzută la alin. (1) se încasează de Centrul Cultural Județean Arad pentru evenimentele din Programul minimal anual, anexă la Contractul de management al managerului Centrului Cultural Județean Arad.

(3)În cazul în care numărul cererilor/eveniment formulate pentru utilizarea temporară a domeniului public al județului Arad este mai mare decât suprafața care poate fi afectată amplasării de rulote, standuri, tonete, gherete, aparate și alte asemenea, destinate comercializării de bunuri sau prestării de servicii, Centrul Cultural Județean Arad organizează licitație publică, prețul de pornire a licitației fiind egal cu valoarea taxei prevăzută la alin. (1).

(4) Sumele încasate conform alin. (1) și alin. (3) se virează la bugetul județului Arad.

(5) Sunt scutite de plata taxei prevăzută la alin. (1) instituțiile publice aflate în subordinea Consiliului Județean Arad, unitățile administrativ-teritoriale din județul Arad și unitățile administrativ-teritoriale din străinătate cu care județul Arad are acorduri de înfrățire, cooperare sau asociere, invitate să participe la evenimentele din Programul minimal anual, anexă la Contractul de management al managerului Centrului Cultural Județean Arad.

Art.4.(1) Tariful de închiriere a bunurilor-chioșcuri comerciale din lemn aflate în domeniul public al județului Arad și în administrarea Centrului Cultural Județean Arad, pentru evenimentele din Programul minimal anual, anexă la Contractul de management al managerului Centrului Cultural Județean Arad, pentru anul 2023, se stabilește la suma de 100 lei/zi.

(2)În cazul în care numărul solicitărilor de închiriere pentru bunurile prevăzute la alin. (1) este mai mare decât numărul bunurilor-chioșcuri comerciale din lemn aflate în administrarea Centrului Cultural Județean Arad, închirierea se face prin licitație publică organizată de Centrul Cultural Județean Arad, prețul de pornire a licitației fiind egal cu valoarea tarifului prevăzut la alin. (1).

(3) Sumele încasate conform alin. (1) și alin. (2) se virează la bugetul județului Arad.

(4) Sunt scutite de plata tarifului prevăzut la alin. (1) instituțiile publice aflate în subordinea Consiliului Județean Arad, unitățile administrativ-teritoriale din județul Arad și unitățile administrativ-teritoriale din străinătate cu care județul Arad are acorduri de înfrățire, cooperare sau asociere, invitate să participe la evenimentele din Programul minimal anual, anexă la Contractul de management al managerului Centrului Cultural Județean Arad.

Art.5. Tariful de închiriere a Teatrului de vară Moneasa și a Teatrului de vară situat în municipiul Arad, str. Gheorghe Barițiu nr. 16, pentru anul 2023, se stabilește la suma de 530 lei/eveniment.

Art.6. Pentru spectacolele organizate în anul 2023 în cadrul programului Teatrului de vară Arad se percepe o taxă de intrare pentru adulți de 6 lei/spectacol și o taxă de intrare pentru elevi de 1,5 lei/spectacol.

Art.7.(1) Se aprobă acordarea de către Centrul Cultural Județean Arad, în anul școlar 2022-2023, a unui număr de 10 burse pentru elevii cu rezultate deosebite, constând în scutirea de la plata taxelor școlare prevăzute în Anexa nr. 1 la prezenta hotărâre.

(2) Acordarea burselor prevăzute la alin. (1) se face în baza unui Regulament aprobat de managerul Centrului Cultural Județean Arad.

Art.8. Anexele nr. 1 și nr. 2 fac parte integrantă din prezenta hotărâre.

Art.9. Prezenta hotărâre se comunică la:

-Instituția Prefectului - Județul Arad

-Direcția Economică a Consiliului Județean Arad

-Serviciul Venituri din cadrul Direcției Economice a Consiliului Județean Arad

-Centrul Cultural Județean Arad.

PREȘEDINTE,
IUSTIN CIONCA

CONTRASEMNEAZĂ:
SECRETAR GENERAL AL JUDEȚULUI,
SILVANA LUPU

Notă: Anexa este publicată pe site-ul Consiliului Județean Arad la adresa: https://lotus.cjarad.ro/hotarari.nsf/%24%24OpenDominoDocument.xsp?documentId=A5B2E8F3BFB1B6D5C22588BE002FE8BD&action=openDocument

(6074 - H 40)

Publicitate mare 0257-280.904; mică 0257-210.775

JURNAL ARĂDEAN

16 migranţi, într-o autoutilitară

PEREGU MARE. Poliţiştii de frontieră din cadrul Sectorului Poliţiei de Frontieră Nădlac, în cooperare cu poliţişti de frontieră din cadrul Serviciului Teritorial al Poliţiei de Frontieră Timiş, au descoperit într-o autoutilitară condusă de un cetăţean român, în localitatea Peregu Mare, 16 cetăţeni străini. Este vorba despre cetăţeni din Nepal şi Pakistan care au intrat legal în România, în baza documentelor personale. În ceea ce-l priveşte pe şoferul mijlocului de transport, acesta este cercetat pentru săvârşirea infracţiunii de trafic de migranţi. "În data de 30 septembrie, în jurul orei 23:00, poliţiştii de frontieră din cadrul Sectorului Poliţiei de Frontieră Nădlac în cooperare cu poliţişti de frontieră din cadrul Serviciului Teritorial al Poliţiei de Frontieră Timiş au desfăşurat acţiuni pe linia prevenirii şi combaterii migraţiei ilegale în zona de competenţă. Pe parcursul misiunii, au fost identificaţi, într-o autoutilitară condusă de un cetăţean român, la intrarea în localitatea Peregu Mare, 16 cetăţeni străini, care nu îşi justificau prezenţa în zonă. În cadrul verificărilor s-a stabilit faptul că aceştia sunt cetăţeni din Nepal şi Pakistan, intraţi legal în ţara noastră în baza documentelor personale. Lucrătorii noştri au demarat cercetările cu privire la săvârşirea infracţiunii de trafic de migranţi pentru cetăţeanul român, iar după finalizarea tuturor verificărilor, solicitanţii de azil vor fi îndrumaţi să se întoarcă în Centrele Regionale de Cazare şi Proceduri pentru Solicitanţii de Azil din ţară unde sunt cazaţi şi înregistraţi", a transmis Serviciul Teritorial al Poliţiei de Frontieră Arad. **JA-I.C.**

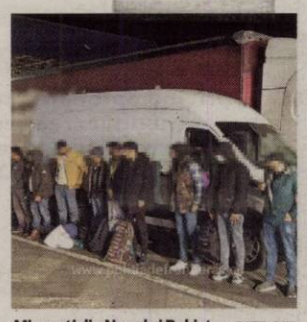

Migranţi din Nepal şi Pakistan FOTO: PFR

Deţinut mort la spital

Un bărbat de 35 de ani, din Buteni, încarcerat la Penitenciarul Arad, a decedat la Spitalul Clinic Judeţean Arad după ce i s-a făcut rău în puşcărie.

Penitenciarul Arad FOTO: I.C.

ARAD. „Deţinutul în cauză a fost depus în Penitenciarul Arad, joi, 29 septembrie, în jurul orei 18:00. La consultul de depunere a prezentat uşoare urme de violenţă mai vechi. Sâmbătă noapte i s-a făcut rău, a fost stabilizat şi apoi transportat la Spitalul Judeţean Arad, unde a suferit o intervenţie chirurgicală. În urma cercetărilor demarate în Penitenciarul Arad s-a stabilit că asupra deţinutului nu s-au manifestat acte de violenţă, medicina legală urmând să stabilească cauza exactă a decesului", a declarat comisar şef poliţie penitenciară Ionel Iovescu, purtătorul de cuvânt al Penitenciarului Arad. Potrivit informaţiilor noastre, bărbatul, în vârstă de 35 de ani, avea urme de violenţă pe faţă în momentul în care poliţiştii l-au depus în Penitenciarul Arad. Întrebat despre ele, bărbatul ar fi spus că s-a lovit la faţă, la pădure, în timp ce tăia lemne. Potrivit rezultatelor autopsiei deţinutului, nu există indicii că acesta ar fi fost supus violenţelor. De asemenea, raportul autopsiei mai arată faptul că urmele de violenţă pe care le avea bărbatul când a fost încarcerat la Penitenciarul Arad erau mai vechi. Potrivit informaţiilor pe care le deţinem, bărbatul suferea de epilepsie, iar urmele de violenţă ar fi putut proveni de la crizele cauzate de această boală. În acest caz, Parchetul de pe lângă Tribunalul Arad efectuează cercetări sub aspectul săvârşirii infracţiunii de loviri cauzatoare de moarte, însă, cel mai probabil, dosarul morţii deţinutului va fi clasat. **JA-I.C.**

Reţinuţi după ce şi-au dat foc la casă

Pompierii arădeni au stins un incendiu provocat chiar de cel care locuia în casa care ardea.

MACEA. Pompierii arădeni au fost chemaţi să intervină în localitatea Macea, acolo unde a fost semnalat un incendiu care a cuprins camerele şi acoperişul unei case. Iniţial, reprezentanţii Inspectoratului pentru Situaţii de Urgenţă Arad au anunţat că la intervenţie se deplasează o autospecială de stingere cu apă şi spumă de la Detaşamentul de Pompieri Arad, încadrată cu cinci subofiţeri şi un echipaj SMURD, iar în sprijin au venit şi voluntarii de la SVSU Macea, cu o autospecială de stingere.

„Incendiul se manifesta cu flacără deschisă şi degajare de fum, la nivelul acoperişului casei şi în interiorul unei încăperi, pe o suprafaţă de aproximativ 16 metri pătraţi", au anunţat pompierii. Ulterior, datele problemei s-au modificat, flăcările cuprinzând două încăperi ale casei. După lichidarea incendiului, cei de la ISU Arad au anunţat faptul că „au ars două încăperi ale casei şi bunurile din interiorul acestora pe o suprafaţă de aproximativ 40 de metri pătraţi. De asemenea, a fost degradat acoperişul casei pe o suprafaţă de aproximativ 3 metri pătraţi". Din fericire, nu s-au înregistrat victime. Însă acest incendiu va fi urmat de un dosar de cercetare penală. Pentru că, potrivit pompierilor, „cauza probabilă de producere a incendiului a fost stabilită ca fiind folosirea intenţionată a sursei de aprindere pentru generarea incendiului". Mai pe scurt, incendiul a fost provocat.

Doi reţinuţi

Ulterior, Inspectoratul de Poliţie Judeţean Arad a anunţat faptul că, în acest caz, au fost reţinute două persoane. „În baza probatoriului administrat de poliţiştii oraşului Curtici, au fost reţinuţi doi bărbaţi din Macea, de 54 şi 24 de ani, care, în perioada 1-3 octombrie, pe fondul unor neînţelegeri, ar fi distrus mai multe bunuri din imobilul unde locuiesc, aflat în proprietatea altei persoane. Totodată, în timpul unui scandal, tânărul de 24 de ani ar fi incendiat mai multe bunuri din locuinţă, iar la sosirea Serviciului Voluntar pentru Situaţii de Urgenţă Macea, solicitat pentru a stinge focul, s-ar fi opus intervenţiei, ameninţând pompierii voluntari. Cercetările se continuă pentru stabilirea participaţiei celor în cauză, într-un dosar penal întocmit pentru distrugere şi ameninţare", au anunţat poliţiştii. Oamenii legii au mai precizat faptul că cei doi vor fi prezentaţi magistraţilor cu propunerea luării unei măsuri preventive. **JA-A.G.**

Au stins incendiul FOTO: A.G.

Peste 32 tone de deşeuri oprite la frontiera Nădlac II

Două camioane încărcate cu peste 32 de tone de deşeuri din îmbrăcăminte şi textile din Germania au fost oprite la frontiera Nădlac. Marfa nu a intrat în ţară deoarece nu avea documentaţia necesară prevăzută de lege.

NĂDLAC. Poliţiştii de frontieră din cadrul PTF Nădlac, împreună cu lucrători din cadrul Gărzii Naţionale de Mediu, au luat măsura nepermiterii intrării în ţară pentru două mijloace de transport, încărcate cu peste 32 de tone de deşeuri din îmbrăcăminte şi textile. „În data de 3 octombrie, la diferite intervale de timp, poliţiştii de frontieră din cadrul Punctului de Trecere a Frontierei Nădlac II au efectuat pe sensul de intrare în ţară, controlul specific asupra a două automarfare, conduse de doi cetăţeni români. Aceştia transportau, conform documentelor de însoţire a mărfii, deşeuri din îmbrăcăminte şi textile, pe ruta Germania-România. Existând suspiciuni cu privire la legalitatea transportului respectiv, colegii noştri au solicitat sprijin autorizat Gărzii Naţionale de Mediu - Comisariatul Judeţean Arad. În urma verificărilor documentelor, s-a constatat că încărcăturile supuse controlului nu îndeplinesc condiţiile legale de intrare pe teritoriul ţării, şoferii neavând documentaţia necesară prevăzută de lege pentru transferul de deşeuri. În total, autovehiculele transportau 32.040 de kilograme de deşeuri. În cauză, autorităţile de control au dispus nepermiterea intrării pe teritoriul României a mijlocului de transport în cauză şi a mărfurilor transportate", au anunţat reprezentanţii Serviciului Teritorial al Poliţiei de Frontieră Arad. **JA-I.C.**

Deşeurile, oprite la frontieră FOTO: PFR

Prins sub tractor FOTO: ISU ARAD

A murit strivit de tractor

ARAD. Un bărbat şi-a pierdut viaţa, la Şeitin, după ce un tractor a căzut peste el. Tragicul eveniment a avut loc luni după masa, pompierii fiind solicitaţi să intervină pentru scoaterea bărbatului de sub utilajul agricol. Din păcate, bărbatul nu a mai putut fi salvat. „Luni, 3 octombrie, în jurul orei 16:15, pompierii militari arădeni au fost solicitaţi să intervină în localitatea Şeitin pentru salvarea unei persoane peste care căzuse un utilaj agricol. Pentru misiune au intervenit pompierii Detaşamentului Arad cu o autospecială cu modul pentru descarcerare şi un echipaj SMURD TIM. Ajunşi la fata locului, pompierii au extras victima - sex masculin, în vârstă de aproximativ 50 de ani, în stare de inconştienţă - de sub tractor şi au predat-o echipajului SMURD. Din păcate, aceasta nu prezenta semne compatibile cu viaţa, iar decesul a fost declarat de către medicul echipajului SMURD TIM", au transmis reprezentanţii ISU Arad. **JA-I.C.**

ROMÂNIA
CONSILIUL JUDEŢEAN ARAD
310003 - Arad, strada Corneliu Coposu, nr. 22
Tel. 0040-357-731100
http://www.cjarad.ro
ISO 9001
Fax. 0040-357-731280
consiliu@cjarad.ro
ARAD

DISPOZIŢIA NR. 932
din 03.10.2022
privind convocarea Consiliului Judeţean Arad în şedinţă extraordinară în data de 07.10.2022

Preşedintele Consiliului Judeţean Arad,

În temeiul prevederilor art. 178 alin. (2), art. 179 alin. (2) lit. b şi art. 196 alin. (1) lit. b din O.U.G nr. 57/2019 privind Codul administrativ, cu modificările şi completările ulterioare,

DISPUNE:

Art.1.(1) Consiliul Judeţean Arad se convoacă în şedinţă extraordinară în data de 07.10.2022, ora 11:00.

(2) Şedinţa se va desfăşura prin mijloace electronice – Aplicaţia Zoom, în conformitate cu Regulamentul de organizare şi funcţionare a Consiliului Judeţean Arad, aprobat prin Hotărârea Consiliului Judeţean Arad nr. 323/30.10.2020.

Art.2. Proiectul ordinii de zi a şedinţei ordinare a Consiliului Judeţean Arad, convocată conform art. 1, este prevăzut în Anexa care face parte integrantă din prezenta dispoziţie.

Art.3. Materialele înscrise pe proiectul ordinii de zi se transmit consilierilor judeţeni prin intermediul poştei electronice.

Art.4. Proiectele de hotărâri înscrise pe proiectul ordinii de zi, însoţite de documentele prevăzute de lege, se transmit spre avizare tuturor comisiilor de specialitate ale Consiliului Judeţean Arad.

Art.5. Asupra proiectelor de hotărâri aleşii locali pot formula şi depune amendamente, de fond sau de formă, în condiţiile legii şi ale Regulamentului de organizare şi funcţionare a Consiliului Judeţean Arad.

PREŞEDINTE,
Iustin Cionca

CONTRASEMNEAZĂ:
SECRETAR GENERAL AL JUDEŢULUI,
Silvana Lupu

Anexa la Dispoziţia Preşedintelui Consiliului Judeţean Arad nr. 932/03.10.2022

Proiectul
ordinii de zi a şedinţei extraordinare a Consiliului Judeţean Arad din data de 07.10.2022

1. Proiect de hotărâre pentru constatarea încetării mandatului doamnei Iuhasz Edita de preşedinte al Comisiei de evaluare a persoanelor adulte cu handicap Arad şi pentru completarea Hotărârii Consiliului Judeţean Arad nr. 204/27.07.2017 privind aprobarea componenţei Comisiei de evaluare a persoanelor adulte cu handicap Arad – iniţiativa preşedintelui.

2. Proiect de hotărâre privind trecerea mijlocului de transport-autobuz VDL BERKHOF AMBASSADOR 200 din domeniul public al judeţului Arad în domeniul public al comunei Craiva – iniţiativa preşedintelui.

3. Proiect de hotărâre privind neexercitarea dreptului de preemţiune asupra apartamentului nr. 2 situat în imobilul din municipiul Arad, str. Octavian Goga nr. 2, înscris în C.F. nr. 306796-C1-U2 Arad – iniţiativa preşedintelui.

4. Proiect de hotărâre pentru modificarea Anexei la Hotărârea Consiliului Judeţean Arad nr. 149/14.04.2022 privind aprobarea depunerii proiectului „Renovare energetică moderată a clădirii Bibliotecii Judeţene A. D. Xenopol Arad şi a Complexului Muzeal Arad" – iniţiativa preşedintelui.

5. Proiect de hotărâre privind aprobarea indicatorilor tehnico – economici pentru obiectivul de investiţie „Modernizare DJ 709A km 0+000 – 3+200, 3+850-12+200 Mâsca – Măderat – Arăneag" aprobat pentru finanţare prin Programul naţional de investiţii „Anghel Saligny", precum şi a sumei reprezentând categoriile de cheltuieli finanţate de la bugetul local pentru realizarea obiectivului – iniţiativa preşedintelui.

PREŞEDINTE,
Iustin Cionca

SECRETAR GENERAL AL JUDEŢULUI,
Silvana Lupu

Terenul de sport de la „Moise", mai scump cu 14%

Covidul şi războiul au mărit costul reabilitării terenului de sport de la Colegiul Naţional „Moise Nicoară."

ARAD. Consilierii locali municipali au decis, în ultima şedinţă CLM, modificarea indicatorilor tehnico-economici ai obiectivului de investiţie „Reabilitare şi amenajare terenuri de sport - Colegiul Moise Nicoară". Practic, valoarea investiţiei a crescut de la 3.911.354,78 de lei la 4.463.044,22 de lei (preţurile incluzând TVA). Aşadar, o creştere de 551.689,44 de lei, reprezentând 14% din valoarea iniţială a investiţiei.

Motivul acestei majorări? Îl aflăm din Referatul de aprobare ataşat proiectului de hotărâre aprobat de aleşi: „Având în vedere criza economică apărută pe fondul Covid 19 şi ulterior al războiului din Ucraina, pentru compensarea creşterii preţurilor mărite la materialele de construcţii au fost aprobate două ordonanţe de urgenţă (OUG 15/2022; OUG 47/2022) care reglementează ajustarea preţurilor contractelor în funcţie de indicii preţului de consum raportaţi la luna decontărilor. Astfel, faţă de valoarea de deviz contractată iniţial se constată o creştere a valorii investiţiei datorată ajustării preţurilor la materiale, utilaje, echipamente şi manoperă. Aplicând noile valori estimate asupra principalelor elemente constructive, respectiv a materialelor necesare pentru execuţia categoriilor de lucrări, a rezultat noua valoare de deviz general, reflectat şi în valoarea indicatorilor tehnico-economici."

Proiectul de hotărâre referitor la modificarea Hotărârii Consiliului Local al Municipiului Arad nr. 165/2021 cu privire la aprobarea documentaţiei tehnico-economice şi a indicatorilor tehnico-economici ai obiectivului de investiţie „Reabilitare şi amenajare terenuri de sport - Colegiul Moise Nicoară", cu modificările şi completările ulterioare, a fost aprobat în unanimitate de CLM.

Terenul de sport FOTO: D.D.

Termen nerespectat

La sfârşitul lunii aprilie 2022, când s-a deschis şantierul pe terenul de sport de la „Moise", constructorul dădea asigurări că până la începutul anului şcolar (5 septembrie 2022), investiţia va fi finalizată. Peste vară, însă, lucrările mai mult au stagnat decât au avansat. În urmă cu două săptămâni, Primăria ne informa că termenul de finalizare a lucrărilor este cel din contract, adică 7 octombrie 2022. La felul în care arată acum terenul, la câte mai sunt de făcut, e foarte puţin probabil ca acest termen să fie respectat. Aşadar, ne aşteptăm la întârzieri... **JA-D.D.**

Servicii publice în condiţii dezolante, la Galleria Mall

Parcare neiluminată, lifturi care nu mai funcţionează, deşeuri aruncate la întâmplare, sunt doar câteva dintre aspectele sesizate de un arădean. Răspunsul este la proprietarul clădirii.

Imagini dezolante la Gelleria Mall FOTO: FAN

ARAD. Nu este pentru prima dată când primim sesizări din partea cititorilor www.aradon/Jurnal arădean cu privire la modul în care arată fostul mall Galeria, care găzduieşte mai multe servicii de interes public. Şi vorbim aici despre Serviciul de Paşapoarte, Evidenţa Populaţiei, Permise şi Înmatriculări Auto. Ceea ce înseamnă că, zilnic, zeci de arădeni calcă pragul instituţiilor respective. Pe lângă inconvenientul legat de distanţa de punctele centrale ale oraşului, alte aspecte negative sunt legate de faptul că imobilul este, practic, o clădire părăsită, în care nu se face mai nimic, pentru că nu există niciun interes din partea proprietarului. Care a închiriat pe sume, probabil, frumoase, parte din parter şi etajul II unor instituţii ale statului şi cam atât. Singurul aspect pozitiv al mutării serviciilor cu pricina la ieşirea din Arad pare a fi parcarea generoasă, dar şi aceasta vine cu minusuri.

Dar iată ce ne scrie un arădean care a fost de curând acolo, pentru întocmirea unor documente:

„De curând am fost la Galleria pentru întocmirea unor documente. De când am parcat maşina în parcarea de la parter am fost neplăcut uimit de următoarele: lipsa iluminării în parcare - pericol de accidente; maşini MAI parcate neregulamentar; mizerie în spaţiul respectiv, mai murdar ca pe stradă - un adevărat focar de infecţie; scări de sticlă cu fisuri, la fel, şi din această cauză se pot produce accidente. Cine administrează această zonă? Cine autorizează funcţionarea imobilului pentru public - DSP, poliţie, pompieri, Primăria Arad?", se întreabă arădeanul.

Obligaţia proprietarului

Situaţia spaţiului respectiv nu este una nouă, iar intenţia de relocare a fost făcută publică în mai multe rânduri de către structurile în a căror subordine se află serviciile respective. Deocamdată, însă nu s-a ajuns la o soluţie viabilă, pe măsura cerinţelor, dar mai ales a preţului.

De la Prefectură, care are „în grijă" Serviciul de Paşapoarte şi cel de Permise şi Înmatriculări ni s-au transmis următoarele: „Avem cunoştinţă de existenţa problemelor semnalate. Am transmis în repetate rânduri solicitări către proprietarul centrului comercial pentru remedierea aspectelor neconforme, însă din păcate răspunsurile la sesizările noastre vin cu mare întârziere sau deloc. Noi suntem doar chiriaşi în respectiva clădire, iar în baza acestui statut, dar şi conform contractului, proprietarul centrului comercial este obligat să asigure funcţionarea elevatoarelor, curăţenia sau climatizarea spaţiilor. Din aceste considerente luăm în considerare posibilitatea mutării celor două servicii, sub rezerva identificării unor spaţii adecvate şi a încadrării în bugetul aprobat de la nivelul conducerii Ministerului Afacerilor Interne", precizează Lucian Cozma, purtătorul de cuvânt al Instituţiei Prefectului. **JA-S.A.**

Inconveniente (şi) pentru angajaţi

Nemulţumiri sunt şi din partea angajaţilor serviciilor, mai ales pe timp de iarnă. Din cauza sistemului de încălzire care mai mult nu funcţionează, angajaţii sunt nevoiţi să-şi aducă pături de acasă.

ArJOB 2022

Ediţia a V-a

Târgul Locurilor de muncă

INTRAREA LIBERĂ!

▶ 6-7 octombrie 2022 ▶ Teatrul I. Slavici Arad (orele 10-18)

JURNAL ARĂDEAN

Atenţionare pentru locuinţele sociale

ARAD. Primăria Municipiului Arad, prin Serviciul Fond Locativ, atrage atenția solicitanților de locuințe sociale care au depus dosarul începând cu data de 1 ianuarie 2020 că până la data de 20 octombrie 2022 vor trebui să se prezinte la Serviciul Relații cu Publicul (Palatul Cenad, camera 5) cu un set de documente. „Este vorba despre adeverințe cu venitul NET lunar, inclusiv cu venitul net permanent pe ultimele 12 luni, defalcat pe luni, sau cupon de pensie ori declarație notarială că nu beneficiază de niciun venit-ambii soți și membrii familiei de gradul I" - detaliază reprezentanții municipalității arădene.

Solicitanții de locuințe sociale care nu depun actele menționate până joi, 20 octombrie 2022, vor fi considerați neeligibili în vederea repartizării unei locuințe. **JA-D.D.**

Primăria din Arad FOTO: FAN

Directorul Seminarului Teologic, instalat preot paroh la Sânleani

Până în acest an, Parohia Sânleani a fost filie a Parohiei Livada şi a fost păstorită de părintele Florea Gomboş.

SÂNLEANI. Eveniment pentru comunitatea ortodoxă din localitatea Sânleani (comuna Livada): părintele Călin-Dan Teuca a fost instalat preot paroh. Deși tânăr în taina preoției, pr. Teuca are o experiență didactică bogată, de peste două decenii fiind și director al Seminarului Teologic Ortodox Arad. Părintele a slujit mai bine de 10 ani în treapta diaconiei, la Parohia Grădiște I.

Prezentarea pr. Călin-Dan Teuca în fața enoriașilor nou înființatei Parohii Sânleani a avut loc duminică seara, la eveniment fiind prezente numeroase oficialități locale și județene (Iustin Cionca, președintele Consiliului Județean, Doru Sinaci, subprefectul județului Arad, Sergiu Bîlcea, deputat, Iosif Bimbo, primarul comunei Livada, Ramona Lile, rector al Universității „Aurel Vlaicu"), Preacucernicul Părinte Flavius Petcuț, protopop al Aradului, înconjurat de un sobor de preoți, printre care s-au numărat: Preacuviosul Părinte Nicolae Tang, profesor la Facultatea de Teologie Ortodoxă „Ilarion V. Felea", P.C. Părinte Tiberiu Ardelean, inspector eparhial, P.C. Părinți Codin Șimonca și Dacian Nan, profesori la Seminarul Teologic Ortodox Arad.

Pr. Petcuț a dat citire actului de numire a Preacucernicului Părinte Călin-Dan Teuca, i-a înmânat noului preot paroh Sfânta Evanghelie, Sfânta Cruce și cheile bisericii, apoi i-a mulțumit părintelui Florea Gomboș, pentru bogata activitate, de mai bine de trei decenii, desfășurată în această parohie. La rândul său, pr. Gomboș a mulțumit credincioșilor pentru că i-au fost alături, dar și pentru promptitudinea de care au dat dovadă de fiecare dată, îndemnându-i să asculte de noul păstor. Apoi i-a oferit un rând de veșminte preoțești, o cruce de binecuvântare și un buchet de flori noului preot.

Pr. Călin Teuca, noul păstor al comunității ortodoxe de la Sânleani FOTO: A.A.

În încheiere, Călin-Dan Teuca a mulțumit lui Dumnezeu pentru că l-a învrednicit cu harul preoției, și ÎPS Timotei, arhiepiscopul Aradului, asigurându-l de întreaga ascultare. Apoi a adresat mulțumiri părintelui protopop pentru cuvintele încurajatoare, tuturor preoților prezenți, familiei și credincioșilor care au luat parte la ceremonia instalării sale ca preot paroh la Sânleani. **JA-D.D.**

Seniorii din Chişineu Criş, sărbătoriţi de administraţia locală

Consiliul Local a finanţat evenimentul special organizat de Ziua Internaţională a Persoanelor Vârstnice.

CHIŞINEU CRIŞ. Seniorii de la Clubul „Crizantema de aur" din Chișineu Criș, precum și alți pensionari din localitate au fost prezenți la festivitatea prilejuită de Ziua Internațională a Persoanelor Vârstnice. Evenimentul a fost organizat de Consiliul Local al Orașului Chișineu Criș și s-a desfășurat în sala de ședințe de la Primărie.

„Cu această ocazie, au fost sărbătorite (și) cuplurile care au «rezistat» să fie împreună timp de 50 de ani. Au fost momente emoționante: ținându-se de mână, în haine de sărbătoare, au trecut prin fața preotului, a membrilor Consiliului Local și a publicului. Au primit diplome și tablouri sfinte, felicitări și aplauze. Au luat cuvântul, felicitându-i, tânărul nostru primar Flavius Chereji, domnul Iosif Matula, părintele Daniel Dumitru și consilierul Gheorghe Dumitrași" - povestește președinta Asociației Clubul Seniorilor din Chișineu Criș, Georgeta Csaky - principal organizator al evenimentului.

S-au distrat de ziua lor FOTO: C.C.

A urmat o masă festivă, cu cântec, joc și voie bună, la sala de evenimente a liceului tehnologic din localitate. „S-a cântat, dansat și ospătat cu bucate pregătite de bucătari pricepuți. Apreciem participarea domnului primar și a domnului viceprimar, a domnului Gui Florin-Dan care au fost alături de noi până la ultimul dans. Am simțit respectul lor față de cei în vârstă, așa cum s-a obișnuit în orașul nostru. Mulțumim tinerilor dansatori din Chișineu Criș care au întreținut atmosfera de veselie toată seara, solistei și orchestrei care nu ne-au lăsat un minut să răsuflăm. Dorim să ajungem și la anul sănătoși și în pace și să fim tot așa de bine sărbătoriți" - încheie Georgeta Csaky. **JA-D.D.**

Şapte noi directori în şcolile arădene

Sesiunea iunie-octombrie a concursului pentru ocuparea funcţiilor de director sau director adjunct din şcolile arădene s-a încheiat.

ARAD. Au fost publicate rezultatele finale obținute de candidații la concursul de ocupare a funcțiilor vacante de director și director adjunct din unitățile de învățământ preuniversitar de stat, sesiunea iunie-octombrie 2022. Deși au fost scoase la concurs mai multe posturi rămase neocupate în urma sesiunilor anterioare, doar pentru șapte dintre ele s-au găsit câștigători.

Din cele șapte posturi, unul singur a fost de director adjunct, restul fiind posturi de director. Conform rezultatelor, candidatul pentru postul de director adjunct al Liceului Special „Sfânta Maria" Arad a obținut media 8,2 - având nota 7,8 la proba scrisă și 8,6 la proba de interviu. În urma concursului s-au stabilit câștigătorii pentru posturile de director de la Școala Gimnazială Zărand - media 8, Școala Gimnazială Pleșcuța - media 7,7, Școala Gimnazială „Aurel Sebeșan" Felnac - media 8,3, Liceul Tehnologic de Industrie Alimentară Arad - media 7,8, Grădinița PP Piticot Arad - media 7,9, respectiv Liceul Național de Informatică Arad - media 8,9.

Numele candidaților care au promovat examenul au rămas, însă, anonimizate, cu toate că este vorba despre funcții publice pe care aceștia le ocupă. **JA-E.R.**

Violenţă în familie, la Târnova

ARAD. Polițiștii Secției 5 Rurală Ineu au reținut un bărbat de 43 de ani, din Târnova, care și-ar fi agresat fosta soție, în locuința comună, din localitate. Polițiștii spun că „în cauză se continuă cercetările pentru violență în familie, pe numele bărbatului fiind emis un ordin de protecție provizoriu". De asemenea, un alt ordin de protecție provizoriu a fost emis de polițiștii Secției 1 Vlaicu, pe numele unui tânăr de 26 de ani care și-ar fi amenințat fosta concubină cu distrugerea autoturismului. Totodată, un bărbat de 45 de ani, din Semlac, și-ar fi lovit concubina în timp ce se aflau la domiciliul victimei. Și în acest caz a fost emis un ordin de protecție provizoriu. Și în ultimele două cazuri au fost întocmite dosare penale. **JA-I.C.**

6 octombrie, comemorarea luptei maghiare

ARAD. An de an, maghiarii arădeni aduc un omagiu memoriei eroilor care și-au sacrificat viața pentru libertate, comemorarea „celor treisprezece din Arad" fiind pe 6 octombrie.

„An de an, plătim cu har memoria eroilor care și-au sacrificat viața pentru libertatea maghiară. Anul acesta marcăm 173 de ani de când lupta maghiară pentru libertate a fost înecată în sânge și eroii au fost executați. Cu prezența noastră și cu cea mai profundă durere în inimile noastre, dovedim că acțiunile eroilor noștri sunt exemplare și memoria lor este de nești", a transmis Farago Peter, președintele UDRM Arad. Comemorarea de la Arad va fi onorată de prezența vicepremierilor României, Kelemen Hunor, și Ungariei, Semjen Zsolt, dar și a ambasadorului Ungariei la București, a consulului general de la Cluj Napoca și a altor reprezentanți ai orașelor înfrățite cu Aradul.

Comemorarea celor 13 generali FOTO: FAN

Ceremonia va începe la ora 16:00 cu o depunere de coroane la obeliscul din Subcetate, urmată de o slujbă religioasă la Biserica romano-catolică de pe Bulevardul Revoluției (ora 17:30) și o procesiune pe traseul Biserica romano-catolică - strada Vasile Goldiș - Statuia Libertății (ora 18:30). De la ora 19:00 va avea loc festivitatea de depunere de coroane în Parcul Reconcilierii Româno- Maghiare și se va încheia la ora 20:00 cu o procesiune cu făclii. **JA-A.P.**

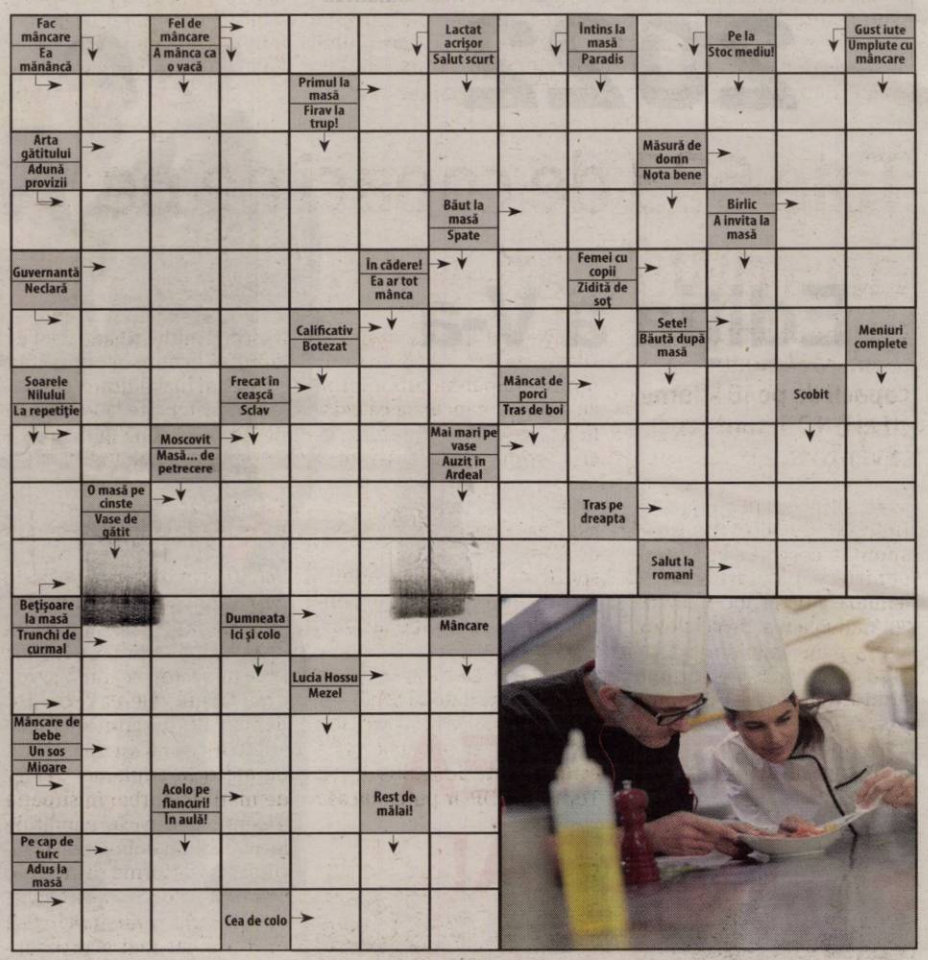

SOLUŢIA INTEGRAMEI DIN NUMĂRUL PRECEDENT

G – T – CUI – G – P – LALELE – VIOREA – ROZA – MAI – ETC – DO – ACTOR – AZUR – FO – ROS – SPIN – SIMTIT – UT – SIT – TARM – CRAITE – JET – IARA – TO – A – O – USORI – MIROS – CATEA – NARCISA – NA – RL – RE – SEIF – MAC – LL – ROB – BIO – NECTAR – CALA – CI

Sport

„Este păcat că rezultatele nu se stabilesc de jucători, ci de arbitri"
Ştefan Boroş, director executiv Academia UTA

10

este locul ocupat de echipa ACS Piroş Security Arad în clasamentul Ligii I la fotbal feminin după disputarea a patru etape din sezonul 2022-2023. „Leoaicele" au două puncte, urmare a remizelor de pe teren propriu, 2-2, cu Fair-Play Bucureşti, respectiv, 3-3, cu CSM Alexandria. Pe 16 octombrie, Piroş joacă în deplasare la Vasas Odorhei.

Juniorii ineuani, două succese şi o înfrângere

INEU. În CN de fotbal al juniorilor republicani, ACB Ineu a obţinut o dublă victorie cu LPS Cluj. Echipa Under 17 a învins cu 2-1 (goluri semnate de Popa şi Szoke) şi sunt pe locul 3, în timp ce gruparea Under 19 a câştigat cu 4-1, graţie reuşitelor lui Toure-2, Cohan şi Codrea. În schimb, în Liga Elitelor Under 16, ineuanii pregătiţi de tandemul Pinţa-Ponta au cedat, scor 2-5, pe terenul LPS Banatul Timişoara. **JA-D.S.**

Bătaie de joc la adresa juniorilor U16 de la UTA

ARAD. A fost un weekend destul de prolific pentru Academia UTA, care nu a pierdut, dar a realizat doar o victorie şi două remize. Rămân regretele că arbitrii şi-au bătut joc de tinerii utişti la meciul din Liga Elitelor U16.

Juniorii mari, doar remiză

În Liga de Tineret, UTA nu a reuşit decât un scor alb, pe terenul celor de la LPS Banatul Timişoara, una din codaşele clasamentului. Chiar şi aşa, elevii antrenaţi de trioul Bogoşel - Gaica - Ungur rămân în fruntea clasamentului Seriei Vest. UTA: Bârlăgeanu - Manoilă, Bota, Bokşe, Anişorac, Ristin, Cibi, Pop, Popa, Ronai, Andreiaş. Au mai jucat Ekmekci şi Morar.

Victoria, după pauză

În schimb, juniorii U17 ai UTA-ei au câştigat pe terenul ultimei clasate, LPS Banatul Timişoara. Fără niciun punct, cei de pe Bega au condus, surprinzător, la pauză, cu 1-0, dar Fukenhauzer, Nica şi Aslău au întors scorul. A fost 1-3 şi trupa antrenată de Ciubăncan şi Botiş a urcat pe locul 7.

Hoţie, „la drumul mare"

Juniorii mici, cei din Liga Elitelor U16 au jucat pe terenul lui CFR Cluj. Huc a deschis scorul şi se părea că arădenii vin acasă cu toate punctele. Dar, un ofsaid de câtiva metri nu a fost semnalizat de arbitrul asistent, din acea fază ieşind un penalty. Era ultimul minut de joc, iar clujenii au egalat de la punctul cu var, scorul devenind 1-1.

Adrian Petruţ şi Vivi Erdei au contat pe: Rusu - Ilie, Paştină, Marinescu, Ştef, Felea, M. Rusu, Magulean, Chiş, Şiclovan, Huc. Au mai jucat: Pop, Neagu, Goge, Muntean şi Bejenaru. **JA-L.S.**

Juniorii U17 au realizat singura victorie FOTO: FAN

Chiar nu a fost un joc bun

UTA a pierdut cu Farul, pentru că nu a avut idei, a evoluat modest, asta contrar spuselor lui Poenaru.

Postolachi a executat lamentabil lovitura de la 11 metri FOTO: FAN

ARAD. Lucrurile nu sunt deloc roz pentru UTA, care a căzut pe locul 9, iar viitorul e destul de complicat. La Arad vor sosi, în ordine, CFR Cluj şi Universitatea Craiova, iar între ele, UTA merge pe terenul celor de la FCSB. Aşadar, următoarele trei runde sunt extrem de dificile şi există pericolul ca arădenii să alunece spre subsolul clasamentului. Din ultimele cinci runde, UTA a obţinut doar o victorie, iar ultimele două partide au fost pierdute. Trendul e, aşadar, descrescător pentru elevii lui Ilie Poenaru.

Meci bun, oare?

A surprins, aproape pe toată lumea, declaraţia antrenorului, de la finalul jocului de la Constanţa, pierdut cu 2-0 de UTA. Ilie Poenaru s-a cam contrazis în declaraţii, dar esenţa rămâne: a spus că echipa a jucat bine. Oare?

Sigur, dacă se marca din penalty, s-ar fi putut schimba cursul jocului. Dar, ceea ce s-a întâmplat după ratarea lui Postolachi de la punctul cu var, întrece orice închipuire: cu om în plus, UTA nu a mai fost periculoasă, ba mai mult, a şi primit gol, pe final. Atunci, cum a fost un joc bun?

Spicuim din declaraţia lui Ilie Poenaru: „E frustrare şi dezamăgire. Am echilibrat, am făcut un meci bun, am avut atitudine, dar fotbalul te pedepseşte. O înlănţuire de greşeli. Am fost lipsiţi de reacţie la goluri. Asta e situaţia".

Nu prea am văzut atitudinea, iar noi aşteptam şi mai multe idei de joc. Aproape o repriză întreagă, UTA nu a mai avut nicio ocazie de gol, doar un şut peste poartă, a lui Jobello. Asta, cu om în plus, după eliminarea lui Corinus.

Iar despre lipsa de reacţie de la golul doi, nici să nu mai vorbim. Jucătorul care a mişcat mingea la lovitura liberă, Casap, a plecat pe lângă zid şi a marcat, după ce Iacob a respins exact în picioarele jucătorului de la Farul. Niciun utist nu era prin preajmă! **JA-L.S.**

I se cere demisia

După înfrângere, pe reţelele sociale, o multitudine de suporteri (şi nu numai) îl contestau pe Ilie Poenaru. I se cere demisia antrenorului, deoarece echipa nu joacă nimic. La UTA se cere mai mult, iar dacă la Farul echipa a făcut un joc bun, cum va arăta un meci slab al UTA-ei?

Un campion naţional şi alţi doi medaliaţi

OVIDIU. Nicio competiţie fără clasări pe podium pentru halterofilii de la CS AMEFA Arad, acolo unde antrenorul-emerit Gheorghe Biriş descoperă talente pe bandă rulantă.

Ultimele isprăvi ale sportivilor de la AMEFA le-am consemnat la Campionatul Naţional de juniori I (U20) de la Ovidiu.

Cea mai bună performanţă a obţinut-o Cosmin Krupla (19 ani), care a devenit triplu campion naţional la categoria 61 kg, cu următoarele cifre: 100 kg, smuls; 120 kg, aruncat şi 220 kg, total. Cu trei medalii de argint s-a întors acasă Paul Bocşa (19 ani), care a smuls 90 kg şi a aruncat 110 kg, pentru un total de 200 kg în cadrul cat. 109 Kg. În fine, Delia Butura (14 ani) a reuşit să urce pe a treia treaptă a podiumului naţional la cat. 87 kg, într-o competiţie în care a concurat cu adversare mai mari ca vârstă. Cele trei bronzuri au fost obţinute la smuls - 34 kg, aruncat - 43 kg şi total 77 kg.

„Ca urmare a rezultatelor obţinute în acest an, Cosmin Krupla a fost cooptat în lotul naţional de juniori I care va participa la Campionatul European din Albania, în perioada 15-25 octombrie" - spune antrenorul Gheorghe Biriş. **JA-D.S.**

Cosmin Krupla FOTO: JA

Lansarea Academiei

Vicecampioana României îi lansează azi, la ora 17, Academia de Baschet Arad, în sala festivă a Colegiului Naţional „Preparandia - Dimitrie Ţichindeal". Clubul aşteaptă „fetele de 10-12 ani, care doresc să înceapă activitatea baschetbalistică la o echipă de tradiţie din România ce a făcut mai mereu cinste baschetului arădean pe plan naţional şi internaţional". FOTO: A.V.

Speranţa Turnu conduce în Liga 6

ARAD. Etapa cu numărul 4 din ultimul eşalon valoric al fotbalului judeţean, Liga 6, a consemnat următoarele rezultate: CS Dorobanţi - Voinţa Mailat 3-3, Speranţa Turnu - Gloria Arad 4-0, Olimpia Bârzava - AS Vârfurile 7-3, Victoria II Zăbrani - Speranţa Chier 1-0, Crişul Alb Şicula - Şoimii Archiş 2-0, Voinţa Munar - Mureşana Mândruloc 1-2, Şiriana Şiria - Progresul Dieci 4-1.

Clasament: 1.Turnu 12p, 2-5. Mândruloc, Şiria, Bârzava şi Zăbrani II 9p, 6.Mailat 7p, 7-9. Vârfurile, Dieci şi Şicula 6p, 10.Dorobanţi 5p, 11.Chier 3p, 12.Munar 1p, 13-14.Archiş şi Gloria 0p. Etapa viitoare: Gloria - Şicula, Mailat - Bârzava, Archiş - Munar, Chier - Turnu, Dieci - Zăbrani II, Vârfurile - Şiria, Mândruloc - Dorobanţi. **JA-D.S.**

Zi de Cupă în fotbalul judeţean

ARAD. Etapa cu numărul trei în Cupa României la fotbal, faza judeţeană, ediţia 2023-2024 programează astăzi, de la oara 16, şase jocuri cu caracter eliminatoriu pentru stabilirea sfertfinalistelor.

Pe lângă Victoria Felnac şi Crişul Alb Buteni, calificate direct, conform tragerii la sorţi. Dar iată programul jocurilor: Villa Gurba - Şoimii Şimand (arbitrii: Florin Vesa - Paul Iovescu, Cristian Takats); Păulişana Păuliş - Unirea Sântana (Sorin Saladea - Ciprian Pătroi, Paul Ardelean); Real Horia - Victoria Zăbrani (Alexandru Vasi - Emil Arsa, Caius Şopţ); Frontiera Pilu - Frontiera Curtici (Nicolae Iacob - Gabriel Hărduţ, Nicoleta Şuşcă); Viitorul Pereg - CS Glogovăţ (Dionisie Rus - Alexandru Andea, Ovidiu Daşcău); Podgoria Pâncota - Viitorul Arad (Cristian Coroban - Daniel Mihuţa, Mihai Stanciu). **JA-D.S.**

Regal atletic pentru juniori

ARAD. Sâmbătă, 8 octombrie, de la ora 10, pe stadionul Gloria are loc ediţia cu numărul 5 a Cupei Aradului - Memorialul „Gheorghe Indreica-Gheorghe Mărginean" la atletism. Competiţia - organizată de Asociaţia Judeţeană de Atletism, cu susţinerea financiară a Centrului Municipal de Cultură Arad - este rezervată copiilor şi juniorilor, urmând să cuprindă probe de viteză, rezistenţă şi aruncări. Se vor acorda tricouri, diplome şi medalii primilor trei clasaţi la fiecare dintre probe. **JA-D.S.**

Fotbal - Superliga, etapa 12

Rezultate: Univ Craiova – FC Voluntari 1-1, CS Mioveni – FCU Craiova 2-2, CFR Cluj – Petrolul Ploieşti 1-0, Hermannstadt Sibiu – Sepsi Sf Gheorghe 1-2, **Farul Constanţa – UTA 2-0**, FCSB – FC Argeş 3-2, FC Botoşani – Univ Cluj 1-1, Chindia Târgovişte – Rapid 2-1.

Clasament

1.Farul Constanţa	12	8	3	1	24-10	27
2.Rapid	12	8	0	4	13-8	24
3.Hermannstadt	11	6	4	1	16-9	22
4.CFR Cluj	10	7	0	3	17-9	21
5.Sepsi Sf Gheorghe	12	5	4	3	20-9	19
6.Univ Craiova	11	5	3	3	14-13	18
7.Petrolul Ploieşti	12	5	2	5	11-13	17
8.FCU Craiova	12	4	3	5	14-13	15
9.UTA	12	4	3	5	11-15	15
10.FC Voluntari	12	3	4	5	9-12	13
11.FC Argeş	12	4	1	7	11-18	13
12.FC Botoşani	11	3	4	4	10-17	13
13.FC Botoşani	10	2	5	3	14-17	11
14.Univ Cluj	12	2	5	5	8-12	11
15.CS Mioveni	12	1	4	7	8-18	7
16.Chindia Târgovişte	11	1	3	7	12-19	6

Etapa viitoare: vineri, ora 18, FC Voluntari – CS Mioveni; vineri, ora 21, FC Argeş – Univ Craiova; sâmbătă, ora 15, Univ Cluj – Hermannstadt Sibiu; sâmbătă, ora 21,30, Rapid – FC Botoşani; duminică, ora 15,30, Sepsi Sf Gheorghe – Farul Constanţa; duminică, ora 21,30, Petrolul Ploieşti – FCSB; luni, ora 17,30, FCU Craiova – Chindia Târgovişte; luni, ora 20,30, UTA – CFR Cluj.

JURNAL ARĂDEAN

Facturile sting becurile într-o comună

Factura de regularizare în valoare de aproape 160.000 de lei a făcut ca liderii comunei Zăbrani să ia o decizie radicală: reduc funcţionarea iluminatului public.

ZĂBRANI. Jaful din facturile de curent loveşte nu numai în persoanele fizice, clienţii casnici ai companiilor de electricitate, ci şi în administraţiile locale. Primarul comunei Zăbrani, Dănuţ Codrean, anunţă, într-o postare pe o reţea de socializare, faptul că perioada de funcţionare a iluminatului public va fi redusă în perioada următoare. Totul, în urma unei facturi astronomice care a venit pe adresa primăriei. Codrean începe anunţul prin a spune faptul că „ştim cu toţii că tulburările care macină Europa în momentul actual ne afectează viaţa de zi cu zi. Preţurile majorate sapă adânc în buzunarele fiecăruia dintre noi. Ca oameni gospodari, fiecare încercăm, pentru noi şi familiile noastre, să economisim şi să gestionăm cât mai chibzuit resursele pe care le avem. Pentru administraţia locală, familia este chiar comunitatea, de aceea tot ce întreprindem ne dorim să aducă beneficii la nivel local".

Ulterior, primarul din Zăbrani pune toate cărţile pe masă şi explică modul în care deja vestita regularizare a Enel a dat peste cap bugetul comunei: „În ultima perioadă, pentru cei mai mulţi dintre noi, facturile pentru energia electrică au devenit surprinzător de mari. La nivelul comunei, doar factura pentru iluminatul stradal înseamnă peste 10.000 de lei pe lună, iar consumul este, în medie, de 9.000 de KW/lună. Regularizarea pentru ultimele 6 luni înseamnă 150.000 de lei".

Noul program de iluminat public

Dănuţ Codrean anunţă, apoi, care va fi noul program de iluminat public pentru perioada următoare: „Departe de a resimţi nostalgia vremurilor trecute, ci fiind doar ancoraţi în realitatea zilnică şi dorind să păstrăm un echilibru care să ne permită şă funcţionăm fără a ajunge în incapacitatea de plată, am montat ceasuri cu programare pentru iluminatul public. Astfel, seara, lumina pe străzi se va aprinde începând cu ora 20:00 şi, pe măsură ce se ziua se va micşora, lumina va funcţiona cu 30 de minute mai devreme în fiecare săptămână, astfel încât să asigurăm buna funcţionare a activităţilor din comunitate.

După miezul nopţii, mai exact la ora 00:30, iluminatul public va fi întrerupt, urmând să fie repornit la ora 4:30, astfel ca cei care pleacă la muncă să nu fie afectaţi de aceste măsuri", spune primarul din Zăbrani.

Şi patrule

Pentru ca întunericul din comună să nu devină cel mai bun aliat pentru cei certaţi cu legea, în Zăbrani vor fi instituite patrule care se vor plimba prin comună. „Ne preocupă şi siguranţa pe timpul nopţii şi de aceea, în această perioadă, patrularea pe timpul nopţii se va intensifica, iar în echipa de patrulare vor fi poliţiştii locali, un pompier voluntar şi un angajat al Primăriei Zăbrani", precizează Dănuţ Codrean.

Acesta spune că au fost luate în calcul mai multe variante de economisire, dar întreruperea curentului pentru patru ore a fost cea mai viabilă soluţie. „A existat şi propunerea de a diminua numărul de becuri care să funcţioneze, însă, din punctul nostru de vedere, nu este o măsură viabilă, acest lucru ar însemna tăierea firelor la stâlp, pe când instalarea ceasurilor cu programare ne permite, fără alte costuri de rebranşare, să reluăm folosirea la capacitate maximă a reţelei de iluminat public, imediat ce perioada aceasta dificilă se încheie", explică primarul din Zăbrani.

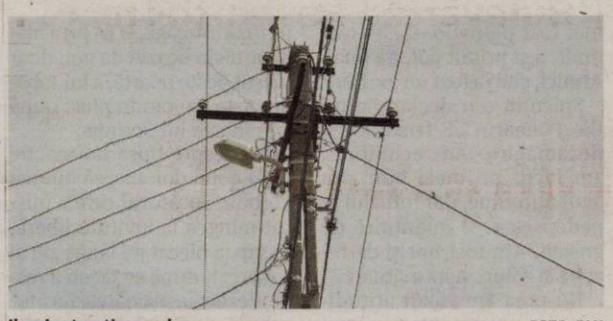

Iluminat cu timp redus FOTO: FAN

JA-A.G.

ROMÂNIA
JUDEŢUL ARAD
CONSILIUL JUDEŢEAN

HOTĂRÂREA NR. 352
din data: 28.09.2022
privind aprobarea tarifelor suplimentare de utilizare a drumurilor judeţene aflate în administrarea Consiliului Judeţean Arad pentru transporturile efectuate cu vehicule cu tonaj şi/sau gabarit depăşit pe anul 2023

Consiliul Judeţean Arad,
Având în vedere:
-Referatul de aprobare nr. 18.885/11.08.2022 al Preşedintelui Consiliului Judeţean Arad;
-Raportul de specialitate nr. 18.886/11.08.2022 al Direcţiei Economice;
-Avizul favorabil al comisiilor de specialitate;
-Prevederile art. 22 şi art. 41 din O.G. nr. 43/1997 privind regimul drumurilor, republicată, cu modificările şi completările ulterioare;
-Prevederile Normelor privind autorizarea şi desfăşurarea circulaţiei vehiculelor rutiere cu mase şi/sau dimensiuni ce depăşesc masele şi/sau dimensiunile maxime admise prevăzute în Ordonanţa Guvernului nr. 43/1997 privind regimul drumurilor, aprobate prin Ordinul ministrului transportului, viceprim-ministrului, ministrul dezvoltării regionale şi administraţiei publice şi al ministrului afacerilor interne nr. 1.236/6.509/126/2018;
-Prevederile art. 173 alin. (1) lit. b şi alin. (3) lit. c din O.U.G. nr. 57/2019 privind Codul administrativ, cu modificările şi completările ulterioare.

În temeiul art. 139 alin. (3) lit. c şi art. 182 alin. (1) şi (4) din O.U.G. nr. 57/2019 privind Codul administrativ, cu modificările şi completările ulterioare,

HOTĂRĂŞTE:

Art.1. Se aprobă tarifele suplimentare de utilizare a drumurilor judeţene aflate în administrarea Consiliului Judeţean Arad pentru transporturile efectuate cu vehicule cu tonaj şi/sau gabarit depăşit pe anul 2023, conform Anexei care face parte integrantă din prezenta hotărâre.
Art.2. Cu ducerea la îndeplinire a prezentei hotărâri se încredinţează Direcţia Tehnică-Investiţii a Consiliului Judeţean Arad.
Art.3. Prezenta hotărâre se comunică la:
-Instituţia Prefectului - Judeţul Arad
-Direcţia Economică a Consiliului Judeţean Arad
-Serviciul Venituri din cadrul Direcţiei Economice a Consiliului Judeţean Arad
-Direcţia Tehnică-Investiţii a Consiliului Judeţean Arad.

PREŞEDINTE,
IUSTIN CIONCA

CONTRASEMNEAZĂ:
SECRETAR GENERAL AL JUDEŢULUI,
SILVANA LUPU

Notă: Anexa este publicată pe site-ul Consiliului Judeţean Arad la adresa:
https://lotus.cjarad.ro/hotarari.nsf/%24%24OpenDominoDocument.xsp?documentId=D7EC1B0C0CD0C42EC22588BE002E9C95&action=openDocument

(6069 - H 40)

ROMÂNIA
JUDEŢUL ARAD
CONSILIUL JUDEŢEAN

HOTĂRÂREA NR. 348
din data: 28.09.2022
privind aprobarea taxelor care urmează a fi percepute de Biblioteca Judeţeană „A.D. XENOPOL" Arad în anul 2023

Consiliul Judeţean Arad,
Având în vedere:
-Referatul de aprobare nr. 18.894/11.08.2022 al Preşedintelui Consiliului Judeţean Arad;
-Raportul de specialitate nr. 18.896/11.08.2022 al Direcţiei Economice;
-Avizul favorabil al comisiilor de specialitate;
-Prevederile art. 484 din Legea nr. 227/2015 privind Codul fiscal, cu modificările şi completările ulterioare;
-Prevederile art. 70 alin. (4) din Legea nr. 334/2002 - legea bibliotecilor, republicată, cu modificările şi completările ulterioare;
-Prevederile art. 173 alin. (1) lit. b şi alin. (3) lit. c din O.U.G. nr. 57/2019 privind Codul administrativ, cu modificările şi completările ulterioare.

În temeiul art. 139 alin. (3) lit. c şi art. 182 alin. (1) şi (4) din O.U.G. nr. 57/2019 privind Codul administrativ, cu modificările şi completările ulterioare,

HOTĂRĂŞTE:

Art.1. Se aprobă taxele care urmează a fi percepute de Biblioteca Judeţeană „A.D. XENOPOL" Arad în anul 2023, conform Anexei care face parte integrantă din prezenta hotărâre.
Art.2. Cu ducerea la îndeplinire a prezentei hotărâri se încredinţează Biblioteca Judeţeană „A.D. XENOPOL" Arad.
Art.3. Prezenta hotărâre se comunică la:
-Instituţia Prefectului - Judeţul Arad
-Direcţia Economică a Consiliului Judeăean Arad
-Serviciul Venituri din cadrul Direcţiei Economice a Consiliului Judeţean Arad
-Biblioteca Judeţeană „A.D. XENOPOL" Arad.

PREŞEDINTE,
IUSTIN CIONCA

CONTRASEMNEAZĂ:
SECRETAR GENERAL AL JUDEŢULUI,
SILVANA LUPU

Notă: Anexa este publicată pe site-ul Consiliului Judeţean Arad la adresa:
https://lotus.cjarad.ro/hotarari.nsf/%24%24OpenDominoDocument.xsp?documentId=D692FEA36F36DCB4C22588BE002FA19E&action=openDocument

(6072 - H 40)

ROMÂNIA
JUDEŢUL ARAD
CONSILIUL JUDEŢEAN

HOTĂRÂREA NR. 349
din data: 28.09.2022
privind aprobarea taxelor pe anul 2023 pentru serviciile prestate de către Direcţia Judeţeană de Evidenţă a Persoanelor Arad

Consiliul Judeţean Arad,
Având în vedere:
-Referatul de aprobare nr. 18.898/11.08.2022 al Preşedintelui Consiliului Judeţean Arad;
-Raportul de specialitate nr. 18.901/11.08.2022 al Direcţiei Economice;
-Avizul favorabil al comisiilor de specialitate;
-Prevederile art. 484 din Legea nr. 227/2015 privind Codul fiscal, cu modificările şi completările ulterioare;
-Prevederile art. 30 din Legea nr. 273/2006 privind finanţele publice locale, cu modificările şi completările ulterioare;
-Prevederile art. 173 alin. (1) lit. b şi alin. (3) lit. c din O.U.G. nr. 57/2019 privind Codul administrativ, cu modificările şi completările ulterioare.

În temeiul art. 139 alin. (3) lit. c şi art. 182 alin. (1) şi (4) din O.U.G. nr. 57/2019 privind Codul administrativ, cu modificările şi completările ulterioare,

HOTĂRĂŞTE:

Art.1. Se aprobă taxele care urmează a fi percepute de Direcţia Judeţeană de Evidenţă a Persoanelor Arad în anul 2023, conform Anexei care face parte integrantă din prezenta hotărâre.
Art.2. Cu ducerea la îndeplinire a prezentei hotărâri se încredinţează Direcţia Judeţeană de Evidenţă a Persoanelor Arad.
Art.3. Prezenta hotărâre se comunică la:
-Instituţia Prefectului - Judeţul Arad
-Direcţia Economică a Consiliului Judeţean Arad
-Serviciul Venituri din cadrul Direcţiei Economice a Consiliului Judeţean Arad
-Direcţia Judeţeană de Evidenţă a Persoanelor Arad.

PREŞEDINTE,
IUSTIN CIONCA

CONTRASEMNEAZĂ:
SECRETAR GENERAL AL JUDEŢULUI,
SILVANA LUPU

Notă: Anexa este publicată pe site-ul Consiliului Judeţean Arad la adresa:
https://lotus.cjarad.ro/hotarari.nsf/%24%24OpenDominoDocument.xsp?documentId=8A9D2DD5F76EBF1DC22588BE00303DC3&action=openDocument

(6071 - H 40)

www.aradon.ro

INFORMARE

Această informare este efectuată de: ASOCIEREA WEBUILD-FCC-SALCEF-THALES, punct de lucru Comuna Bârzava, str. Principală, nr. 345, jud. Arad, tel: 0737529462, ce intenționează să solicite de la Administrația Bazinală de Apă Mureș aviz de gospodărire a apelor pentru realizarea investiției:

„STRĂMUTARE ȘI PUNERE ÎN VALOARE A VRSTIGIILOR ARHEOLOGICE „LA CETATE" RESPECTIV REABILITAREA FOSTEI CLĂDIRI A GĂRII", amplasată în intravilanul localității Vărădia de Mureș, cu acces prin drum de exploatare existent în dreptul km 465+080 de la DN7 (Arad-Deva).

Aceasta investiție este nouă. Rezultatul investiției va fi amenajarea unui muzeu de sit pentru conservarea vestigiilor arheologice strămutate și a materialelor arheologice aferente acestuia.

Această solicitare de aviz este conforma cu prevederile Legii apelor nr. 107/1996, cu modificările și completările ulterioare.

Persoanele care doresc să obțină informații suplimentare cu privire la solicitarea avizului de gospodărire a apelor pot contacta solicitantul de aviz la adresa menționată.

Persoanele care doresc sa transmită observații, sugestii și recomandări se pot adresa solicitantului ASOCIEREA WEBUILD-FCC-SALCEF-THALES după data de 10.10.2022. (6027 - H 3274)

SC TRANSYLVANIA INVEST SRL

titular al proiectului

„CONSTRUIRE HALĂ FRUCTE ÎN CADRUL SC TRANSYLVANIA INVEST SRL, VLADIMIRESCU, JUD. ARAD"

propus a fi realizat în Vladimirescu, str. Jandarmeriei nr. 19A, jud. Arad, anunță publicul interesat asupra luării deciziei etapei de încadrare de către Agenția pentru Protecția Mediului Arad în cadrul procedurii de evaluare a impactului asupra mediului, pentru proiectul menționat mai sus. Proiectul deciziei de încadrare și motivele care o fundamentează pot fi consultate la sediul Agenției pentru Protecția Mediului din Arad, Splaiul Mureș, FN, de luni până vineri, între orele 09.00-14.00, precum și la următoarea adresă de internet: www.apmar.anpm.ro. Publicul interesat poate înainta comentarii/observații la proiectul deciziei de încadrare în termen de 10 zile de la data publicării anunțului pe pagina de internet a autorității competente pentru protecția mediului. (6066 - H 3306)

(4587)
Oftamed
Servicii oftalmologice complete
Oftalmologie | Optică | Chirurgie | Laser
Dr. Turlea Magdalena
Dr. Turlea Cristian
CONSULTAȚII ÎN CONTRACT CU CAS

- Sală operații pentru intervenții chirurgicale Oftamologice
- Consultații oftamologice, terapie laser pentru retinopatie diabetică, glaucom, retinografie, OCT
- Intervenții chirurgicale (pentru cataractă, glaucom si afecțiuni anexe oculare)
- Optică medicală (ochelari de vedere, soare, lentile de contact)

www.oftamed.ro
Arad, str. Miron Costin bl. 9 ap. 2-3
0257 253 523 0735 520 489

NEVCOM INSOLVENCY I.P.U.R.L.

în calitate de lichidator judiciar al

S.C. ALBU DYNAMIC S.R.L.-

(societate în faliment, in bankruptcy, en faillet),

CUI: 24647781, J02/1883/2008

ANUNȚĂ TOȚI CREDITORII

că față de această societate a fost deschisă procedura simplificată a falimentului prev. de Legea nr. 85/2014 prin **Incheierea civilă nr. 187 din data de 08.09.2022 pronuntata de Tribunalul Arad, secția Civilă în dosarul 2375/108/2022**. Termenul limită pentru înregistrarea cererii de admitere a creanțelor asupra averii debitorului este data de **21.10.2022**. Termenul limită pentru verificarea creanțelor, întocmirea și publicarea în Buletinul Procedurilor de Insolvență a tabelului preliminar al creanțelor este data de **01.11.2022** .Prima ședință a Adunării Generale a Creditorilor va avea loc la sediul lichidatorului judiciar din Arad, Str. Carol Davilla, nr. 10, ap. 1, et. P, Jud. Arad în data de **03.11.2022 la ora 12:00**. În cazul imposibilității de a se ține prima adunare a creditorilor sau a imposibilității de a se lua vreo decizie cu privire la confirmarea practicianului în insolvență, o a doua adunare generală a creditorilor va avea loc la data de **04.11.2022**, la aceeași oră și locație ca prima adunare, cu aceeași ordine de zi. Nedepunerea declarațiilor de creanță în termenul limită mai sus menționat atrage incidența prevederilor art. 114 din Legea nr. 85/2014 privind procedura insolvenței.Informații suplimentare se pot obtine la tel. 0727-704-201,e-mail: office@nevcom.ro sau la sediul profesional al lichidatorului judiciar situat in Arad, str. Carol Davilla, nr. 10, ap. 1, et. P, jud. Arad. (6067 - H 3307)

BEST WESTERN CENTRAL HOTEL ARAD angajează:

Best Western

- **lăcătuș mecanic întreținere și reparații spații hoteliere**
- **patiser - cofetar**
- **femeie de servici**

(6052 - H 3294)

CV-urile se depun la sediul societății din **Arad, Str. Horia nr. 8**
Informații la telefon **0257/256543**

ANUNȚ PREALABIL PRIVIND AFIȘAREA PUBLICĂ A DOCUMENTELOR TEHNICE ALE CADASTRULUI

Unitatea administrativ-teritorială **HASMAS**, din județul **ARAD**, anunță **publicarea documentelor tehnice ale cadastrului** pentru **sectorul cadastral nr. 15** începând cu data de **10.10.2022**, pe o perioadă de 60 de zile, la sediul **Primăriei HASMAS**, conform art. 14 alin. (1) si (2) din Legea cadastrului și a publicității imobiliare nr. 7/1996, republicată, cu modificările și completările ulterioare.

Cererile de rectificare ale documentelor tehnice vor putea fi depuse de către proprietarii, posesorii sau alți deținători, la sediul primăriei și pe site-ul Agenției Naționale de Cadastru si Publicitate Imobiliară. (6064 - H 3304)

NE-AM MUTAT!

Biroul de MICA PUBLICITATE și-a mutat sediul la JURNAL ARĂDEAN Bulevardul Revoluției nr. 62.

TERENURI LOCAL

- **Vând teren intravilan agricol,** fosta fermă Metalica cu teren agricol circa 3 ha, 0748.851.005.

IMOBILE CHIRII

- **Închiriez garsonieră Confecții** mobilată, curată, amenajată, 0745.034.155

SPAȚII CHIRII

- **Închiriez scaun frizer** și spațiu masaj, Podgoria. Telefon 0742.065.404.
- **Închiriez spațiu de 52 mp,** zona Podgoria, tel. 0722.293.738.

OFERTE LOCURI DE MUNCĂ

- **Angajăm confecționere textile cu experiență: Masină simplă, uberdeck, bentiță. 0740.163.752.**
- **SC angajăm brutari. Telefon 0723.693.479.**
- **Fabrică încălțăminte cu sediul în Arad, str. Poetului nr.1/C angajăm croitori și mașiniste. Informații la sediul societății sau tel. 0257/272240.**
- **Patiserie zona Podgoria angajăm patiseră cu experiență, salariu motivant plus bonusuri, 0743.508.191, 0745.669.919.**

PRESTĂRI SERVICII

- **Familie serioasă întreținem bătrâni.** Telefon 0740.934.975.

PIERDERI

- **S-a pierdut Certificatul de înregistrare B3922761,** emis de Oficiul Registrului Comerțului de pe lângă Tribunalul Arad al societății Munco Protect Autentic SRL, cu sediul social în Municipiul Arad, Splaiul G-ral Praporgescu, nr. 19, Bloc 10, Ap. 29, județ Arad, Număr de ordine în Registrul Comerțului J2/1349/4.12.2012, Cod unic de înregistrare 30977296 din data de 4.12.2012.
- **Pierdut actul constatator și CUI** pentru firma Master Interiors. Le declar nule.

DIVERSE

- **Cumpăr pene vechi - noi,** baterii uzate, neferoase, fier vechi, 0747.348.047.
- **Vând ieftin masă verde - siloz** pentru animale, siloz biogaz, 0729.051.811.
- **Vând brichete + lemn mărunțit,** electrocasnice, uși și geamuri termopan antiefracție, izolat termic și fonic, Anglia, cu vitralii și sticlă ornamentală, tâmplărie 6 camere noi-second și anvelope-Lipova, 0744.796.542.
- **Vând struguri pentru vin,** țuică, Șiria. Telefon 0751.621.470.

Publicitate mică: 0257/210.775

Pe platforma digitală www.aradon.ro (butonul Publicare anunț în ziar) JURNAL ARĂDEAN

puteți programa și plăti online

anunțurile de mica publicitate pe care le doriți publicate în ziar.

SERVICII FUNERARE

NOSFERATUM

SERVICII FUNERARE COMPLETE

Arad, str. Ghiba Birta nr. 26 - Tel.: **0752 10 11 12; 0357 80 48 38**

NON STOP e-mail: nosferatumarad@yahoo.com www.nosferatum.ro

TRANSPORT GRATUIT ÎN MUNICIPIUL ARAD ȘI ORAȘUL PECICA

* Sicrie la preț de producător;* Înmormântări GRATUITE – doar pe baza cuponului de pensie; * Consultanță și medic constatator; * Rezolvăm actele la spital, primărie, casă de pensii, C.A.R.P.; * PRELUĂM DECEDAȚII DE LA MORGĂ; * Igienizare, cosmetizare, îmbălsămare, incinerarii, REPATRIERI, CAPAC FRIGORIFIC; * CAPELA CIMITIR ETERNITATEA (UTA)! * Borduri, monumente funerare, mozaic, marmura, granit.

EVIDENȚIAZĂ-TE!

Talon valabil până în 31 decembrie 2022

Text: **DATA apariției:**.....

.....

.....

.....

.....

.....

.....

.....

Date personale:

Nume și Prenume:

Telefon:

Buletin de identitate:

TALON + PREȚUL CATEGORIEI AFERENTE

Anunțurile se preiau zilnic, la ghișeu, până în ora 16[00], după această oră, se pot prelua doar prin intermediul sistemului online de preluare al anunțurilor disponibil pe www.jurnalaradean.ro . Anunțurile de mică publicitate din Jurnal Arădean se publică pe baza talonului din ziar

Redacția nu își asumă responsabilitatea pentru conținutul anunțurilor de mică publicitate!

JURNAL ARĂDEAN

Peste 3.000 de arădeni şi-au ridicat pastilele cu iod

Raportarea DSP este valabilă pentru lunile iulie şi august. Pastilele pot fi luate de persoanele de până în 40 de ani, în cazul unui accident nuclear.

ARAD. Interesul arădenilor pentru pastilele cu iod a crescut spectaculos, dacă ne raportăm la cifrele celor două luni. Potrivit datelor furnizate de DSP Arad, în luna iulie doar 32 de arădeni s-au arătat interesaţi de ridicarea comprimatelor puse la dispoziţie de Ministerul Sănătăţii. În schimb, în luna august nu mai puţin de 3.003 arădeni au solicitat în farmaciile agreate pastilele respective.

Trebuie menţionat că eliberarea medicamentului se face doar în baza reţetei de la medicul de familie.

Depozit plin

Cu toate acestea, interesul nu este cel scontat de stat, care a comandat, în luna februarie, producerea a 30 de milioane de pastile, în regim de urgenţă, în contextul conflictului din Ucraina. Doar că, din cauza neînţelegerilor cu privire la modul de distribuire a pastilelor, acestea au ajuns în farmacii abia în luna iulie, când pericolul unui accident nuclear nu mai era atât de proaspăt ca la debutul războiului. Prin urmare, în continuare sute de mii de comprimate se află încă în depozitul DSP. „La momentul actual, în depozitul Direcţiei de Sănătate Publică Arad mai există un număr de 432.229 de comprimate. Menţionăm că o cantitate totală de 631.000 de comprimate a fost repartizată judeţului Arad", confirmă DSP Arad.

Creşte interesul pentru iod FOTO: FAN

Dă vina pe mentalitate

Întrebat recent despre eşecul acestei campanii, Alexandru Rafila, ministrul Sănătăţii, a declarat luni, într-o conferinţă de presă: „Nu e vorba de eşecul unei campanii, e vorba de o mentalitate, noi nu avem o mentalitate de prevenţie în general. Noi nu putem să eludăm legea şi să eliberăm fără prescripţie medicală un produs care este în categoria produselor care se eliberează pe bază de prescripţie medicală. Cred că o mai mare responsabilitate atât din partea medicilor, cât şi a populaţiei, o înţelegere mai clară a contextului în care ne găsim în momentul de faţă va duce în timp la schimbarea acestei situaţii. Aştept şi eu cu nerăbdare cifrele pentru luna septembrie, Oricum, în luna august adresabilitatea celor care s-au dus să ia pastilele a crescut de aproape 200 de ori faţă de luna precedentă." **JA-S.A.**

Valabile 3 ani

Investiţia în comprimatele cu iodură de potasiu a costat statul român peste 6 milioane de euro. Potrivit ministrului, produsul are o valabilitate de 3 ani, iar dacă pastilele vor expira, decizia va fi luată „la momentul oportun".

Cum stă cu „averea" CET Hidrocarburi Arad?

Ce datorii avea CET Hidrocarburi în vară, câţi bani ar fi trebuit să recupereze de la clienţi şi ce active are centrala care furnizează căldură arădenilor?

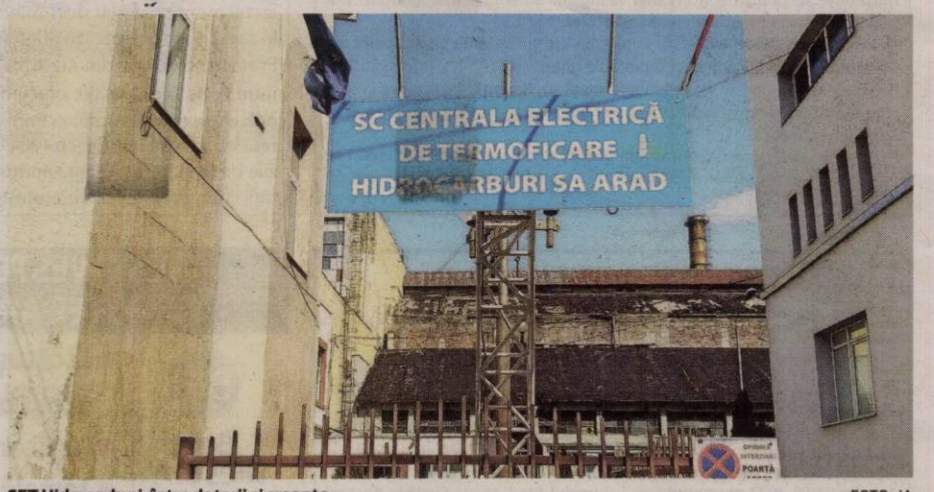

CET Hidrocarburi, între datorii şi creanţe FOTO: JA

ARAD. Care sunt datoriile pe care le are CET Hidrocarburi faţă de CET Arad? Care sunt sumele pe care le are de recuperat centrala de la furnizori? Ce active are CET Hidrocarburi, active care se spune sunt vânate de prea mulţi, şi câte din acestea sunt ipotecate. Acestea sunt întrebările pe care le-am adresat în vară celor de la CET Hidrocarburi, apelând la Legea 544/2001 privind liberul acces la informaţii de interes public.

Potrivit răspunsului primit, tot în vară, „CET H avea o datorie faţă de CET Arad de 25,6 milioane lei (fără penalităţi de întârziere), suma pe care urmează să o achităm în momentul acoperirii pierderilor generate de prestarea serviciului de termoficare în Municipiul Arad în baza OG 36/2006 actualizată". Tot potrivit celor de la CET H, nu existau nici un fel de datorii curente (în scadenţă), tot în luna mai, pe care CET Hidrocarburi să le aibă faţă de alţi furnizori de materii prime, utilităţi, servicii, faţă de instituţii publice, colaboratori etc.

Tot în vară, CET Hidrocarburi avea de recuperat de la populaţie datorii scadente în sumă de 4,3 milioane lei, de la agenţi economici şi instituţii alte 4,5 milioane de lei, de la populaţie datorii cu scadenţă depăşită în sumă de 781.000 de lei, iar de la agenţi economici şi instituţii publice datorii cu scadenţă depăşită în valoare de 1,93 milioane de lei. Din fericire, procese, insolvenţe, adică de la clienţi etichetaţi incerţi, CET spera să recupereze 13.6 milioane de lei.

Fără ipoteci

Singura veste foarte bună la acest capitol era legată de faptul că nu existau ipoteci sau alte îngrădiri pe activele CET Hidrocarburi în vară şi nici procese în instanţă între CET Hidrocarburi şi furnizorii de materie primă sau instituţii ale statului. „Nu avem procese cu furnizorii de materii prime şi nici cu instituţii ale statului. Avem proces de recuperare sume de la CET Arad pentru neonorare şi nerespectare contract furnizare energie termică", ne-au informat oficialii contralei, proces care nu a fost însă detaliat.

La cererea noastră referitoare la precizarea activelor CET Hidrocarburi, am aflat doar faptul că, potrivit situaţiilor financiare la 31.12.2021, valoarea activelor CET H este de 56.247.584 lei. Cel mai important activ cu siguranţă este terenul situat pe Calea Iuliu Maniu. **JA- A.B.**

Preţul căldurii pentru iarna 2022-2023

Pentru că tot a venit vorba de bani, reamintim cititorilor şi care sunt preţurile la care CET Hidrocarburi va livra în această iarnă căldură cititorilor : „Preţul de achiziţie gaze naturale este plafonat conform OUG 27/2022, este de 370 lei/MW cu TVA şi este valabil pentru întregul sezon de iarnă", au precizat mai marii centralei, adăugând faptul că CET Hidrocarburi nu are intenţia de a propune majorarea preţului de livrare a energiei termice, că preţul energiei termice pentru populaţie şi agenţi economici este de 1.156 lei/Gcal cu TVA, că preţul de facturare al energiei termice pentru agenţii economici este de 1156,06 lei/Gcal, iar preţul de facturare al energiei termice pentru populaţie este de 398 lei/Gcal, subvenţia fiind de 758.06 lei/Gcal.

ROMÂNIA
JUDEŢUL ARAD
CONSILIUL JUDEŢEAN

HOTĂRÂREA NR. 350
din data: 28.09.2022
privind aprobarea taxelor judeţene pentru activitatea de amenajare a teritoriului, urbanism şi autorizarea lucrărilor de construcţii pentru anul 2023

Consiliul Judeţean Arad,
Având în vedere:
-Referatul de aprobare nr. 18.890/11.08.2022 al Preşedintelui Consiliului Judeţean Arad;
-Raportul de specialitate nr. 18.891/11.08.2022 al Direcţiei Economice;
-Avizul favorabil al comisiilor de specialitate;
-Prevederile art. 474 din Legea nr. 227/2015 privind Codul fiscal, cu modificările şi completările ulterioare;
-Prevederile art. 7 alin. (1^6) şi art. 45 alin. (1^14) din Legea nr. 50/1991 privind autorizarea executării lucrărilor de construcţii, republicată, cu modificările şi completările ulterioare;
-Prevederile art. 173 alin. (1) lit. b şi alin. (3) lit. c din O.U.G. nr. 57/2019 privind Codul administrativ, cu modificările şi completările ulterioare.

În temeiul art. 139 alin. (3) lit. c şi art. 182 alin. (1) şi (4) din O.U.G. nr. 57/2019 privind Codul administrativ, cu modificările şi completările ulterioare,

H O T Ă R Ă Ş T E :

Art.1. Se aprobă taxele judeţene pentru activitatea de amenajare a teritoriului, urbanism şi autorizare a lucrărilor de construcţii aplicabile în anul 2023, conform Anexei care face parte integrantă din prezenta hotărâre.
Art.2. Cu ducerea la îndeplinire a prezentei hotărâri se încredinţează Direcţia Arhitect Şef şi Direcţia Economică a Consiliului Judeţean Arad.
Art.3. Prezenta hotărâre se comunică la:
-Instituţia Prefectului - Judeţul Arad
-Direcţia Economică a Consiliului Judeţean Arad
-Serviciul Venituri din cadrul Direcţiei Economice a Consiliului Judeţean Arad
-Direcţia Arhitect Şef a Consiliului Judeţean Arad.

PREŞEDINTE,
IUSTIN CIONCA

CONTRASEMNEAZĂ:
SECRETAR GENERAL AL JUDEŢULUI,
SILVANA LUPU

Notă: Anexa este publicată pe site-ul Consiliului Judeţean Arad la adresa: https://lotus.cjarad.ro/hotarari.nsf/%24%24OpenDominoDocument.xsp?documentId=285D8B9E44BA8249C22588BE00311096&action=openDocument

(6070 - H 40)

ROMÂNIA
JUDEŢUL ARAD
CONSILIUL JUDEŢEAN

HOTĂRÂREA NR. 347
din data: 28.09.2022
privind aprobarea taxelor şi tarifelor care urmează a fi percepute de Complexul Muzeal Arad în anul 2023

Consiliul Judeţean Arad,
Având în vedere:
-Referatul de aprobare nr. 18.892/11.08.2022 al Preşedintelui Consiliului Judeţean Arad;
-Raportul de specialitate nr. 18.893/11.08.2022 al Direcţiei Economice;
-Amendamentul nr. 22.542/26.09.2022 al domnului Bulbuc Ionel, vicepreşedintele Consiliului Judeţean Arad;
-Amendamentul doamnei Pop Talida, consilier judeţean, formulat în plenul şedinţei ordinare a Consiliului Judeţean Arad;
-Avizul favorabil al comisiilor de specialitate;
-Prevederile art. 486 alin. (1) din Legea nr. 227/2015 privind Codul fiscal, cu modificările şi completările ulterioare;
-Prevederile art. 173 alin. (1) lit. b şi alin. (3) lit. c din O.U.G. nr. 57/2019 privind Codul administrativ, cu modificările şi completările ulterioare.

În temeiul art. 139 alin. (3) lit. c şi art. 182 alin. (1) şi (4) din O.U.G. nr. 57/2019 privind Codul administrativ, cu modificările şi completările ulterioare,

H O T Ă R Ă Ş T E :

Art.1. Se aprobă taxele şi tarifele care urmează a fi percepute de Complexul Muzeal Arad în anul 2023, conform Anexei care face parte integrantă din prezenta hotărâre.
Art.2. Cu ducerea la îndeplinire a prezentei hotărâri se încredinţează Complexul Muzeal Arad.
Art.3. Prezenta hotărâre se comunică la:
-Instituţia Prefectului - Judeţul Arad
-Direcţia Economică a Consiliului Judeţean Arad
-Serviciul Venituri din cadrul Direcţiei Economice a Consiliului Judeţean Arad
-Complexul Muzeal Arad.

PREŞEDINTE,
IUSTIN CIONCA

CONTRASEMNEAZĂ:
SECRETAR GENERAL AL JUDEŢULUI,
SILVANA LUPU

Notă: Anexa este publicată pe site-ul Consiliului Judeţean Arad la adresa: https://lotus.cjarad.ro/hotarari.nsf/%24%24OpenDominoDocument.xsp?documentId=13DE35E9434D9DC3C22588BE00301BC0&action=openDocument

(6073 - H 40)

Conferinţă cu trei ţări

O fotografie pusă la dispoziţie de Biroul de presă al premierului ungar îi arată pe premierul ungar Viktor Orban (centru), cancelarul austriac Karl Nehammer (dreapta) şi preşedintele sârb Aleksandar Vucic (stânga), în cadrul unei conferinţe de presă comune. Conferinţa a avut loc în contextul summitului Ungaro-Austro-Sârb, organizat la Centrul de Conferinţe Bazar din Budapesta. FOTO: EPA

Ligia Deca este noul ministru al Educaţiei

BUCUREŞTI. Preşedintele Klaus Iohannis a semnat, luni, decretul pentru numirea Ligiei Deca în funcţia ministru al Educaţiei. Deca va depune jurământul de învestitură la ora 18:00, la Palatul Cotroceni. „Preşedintele României, Klaus Iohannis, a semnat luni, 3 octombrie 2022, următoarele decrete: Decret prin care se eliberează doamna Ligia Deca din funcţia de consilier prezidenţial, Decret prin care se numeşte în funcţia de membru al Guvernului doamna Ligia Deca, ministrul educaţiei", informează Administraţia Prezidenţială. Ligia Deca a depus luni după-amiaza, la Palatul Cotroceni, jurământul ca ministru al Educaţiei, prilej cu care peşedintele Klaus Iohannis a spus, la ceremonie, că pachetul România Educată trebuie să ajungă rapid în Guvern. Preşedintele Klaus Iohannis a spus, imediat după ceremonie, că este încredinţat că proiectul România Educată nu doar că va merge mai departe, ci va merge mai departe cu noi energii şi cred cu noi susţineri atât din spatiul politic, cât şi din cel public.

SURSA: MEDIAFAX

Au ratificat anexarea regiunilor

KIEV. Camera superioară a Parlamentului Rus a ratificat în unanimitate anexarea formală a celor patru regiuni ucrainene ocupate. Documentele respective votate marţi de Consiliul Federaţiei şi luni de Duma de Stat, tot în unanimitate, stipulează că, odată cu finalizarea procesului birocratic de anexare, se vor forma două republici şi două regiuni care îşi vor păstra denumirile actuale. Administratorii acestor regiuni şi republici vor primi funcţia de guvernatori, iar adjuncţii acestora vor fi numiţi de către preşedintele Vladimir Putin în termen de 10 zile. Administraţiile locale vor fi formate de guvernatorii în exerciţiu, în conformitate cu legea Federaţiei Ruse.

Potrivit agenţiei Tass, graniţele republicilor şi regiunilor Luhansk, Donetk, Zaporijie şi Herson vor fi determinate de limitele teritoriului care „existau în ziua formării şi anexării acestora la Federaţia Rusă". După votul în Consiliul Federaţiei, Tass mai menţionează că tratatele privind anexarea prevăd că graniţele regiunilor cu celelalte state vecine vor fi recunoscute drept graniţa de stat a Federaţiei Ruse. Reuters scrie că documentele vor merge acum înapoi la Kremlin, unde vor aştepta semnătura finală a preşedintelui Vladimir Putin pentru a finaliza în mod formal procesul de anexare a celor patru regiuni ucrainene. Totuşi, The Guardian aminteşte că această anexare nu va fi recunoscută în afara Rusiei. De asemenea, în momentul actual, Rusia nu controlează în totalitate teritoriile pe care vrea să le anexeze. Săptămâna trecută, Vladimir Putin a semnat anexarea regiunilor Luhansk, Donetk, Herson şi Zaporijie din Ucraina, la finalul unui discurs lung în care a acuzat „anglo-americanii" că s-ar afla în spatele sabotării conductelor Nord. **JA-E.R.**

Au ratificat anexările FOTO: EPA

Verifică toate barajele

Comitetul Naţional pentru Situaţii de Urgenţă a decis verificarea tehnică a tuturor barajelor din România.

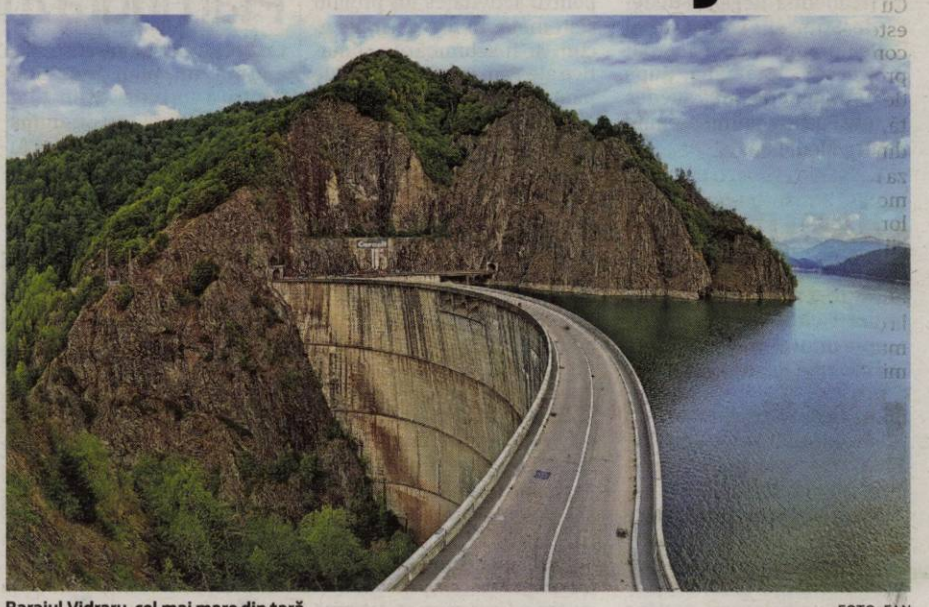

Barajul Vidraru, cel mai mare din ţară FOTO: FAN

BUCUREŞTI. CNSU a decis, luni, verificarea tehnică a calităţii construcţiei şi siguranţei exploatării barajelor aflate pe teritoriul României, după ce sâmbătă noaptea a avut loc o avarie la barajul lacului piscicol Tăul Mare din Roşia Montană, judeţul Alba, iar populaţia a fost evacuată.

„În contextul incidentului petrecut în data de 01.10.2022 la barajul lacului de acumulare Tăul Mare din judeţul Alba care a impus adoptarea urgentă a unor acţiuni de răspuns, inclusiv evacuarea preventivă a locuitorilor din localitatea Roşia Montană, premierul Nicolae-Ionel Ciucă a convocat, în format hibrid Comitetul Naţional pentru Situaţii de Urgenţă, în vederea adoptării unor măsuri imediate în scopul preîntâmpinării unor evenimente asemănătoare. Prin Hotărârea nr. 42 din 03.10.2022 a CNSU sunt dispuse măsuri necesare verificării tehnice a calităţii construcţiei şi siguranţei exploatării barajelor aflate pe teritoriul României", anunţă Executivul.

Potrivit hotărârii CNSU, Ministerul Mediului, Apelor şi Pădurilor, prin Administraţia Naţională Apele Romane şi Ministerul Dezvoltării, Lucrărilor Publice şi Administraţiei prin Inspectoratul de Stat în Construcţii, vor efectua, în regim de urgenţă, controale sau verificări de specialitate privind calitatea construcţiei şi siguranţei în exploatare a barajelor, din aria de competenţă.

„Acţiunile de control/verificare se desfăşoară la barajele încadrate în categoriile C şi D, indiferent de deţinător. Controalele/verificările menţionate la alin. (1) urmăresc, dar fără a se limita la acestea, performanţa privind calitatea în construcţii, evaluarea stării de siguranţă în exploatare, comportarea obiectivelor, starea de uzură, existenţa şi funcţionalitatea aparaturii de monitorizare, control şi avertizare, precum şi riscurile la care sunt expuse", se menţionează în document.

Ulterior, va fi întocmit un raport, care cuprinde starea de fapt, concluziile verificărilor, precum şi recomandările necesare. „Controalele şi verificările se realizează până cel tarziu la data de 20 noiembrie 2022. În termen de 10 zile de la emiterea prezentei hotărâri, instituţiile centrale sau organizaţiile publice precum şi cele de la nivelul unităţilor administrativ teritoriale, pun la dispoziţia Departamentului pentru Situaţii de Urgenţă din cadrul Ministerului Afacerilor Interne listele nominale ale barajelor încadrate în categoriile C şi D, aflate în administrare", se precizează în hotărâreas CNSU.

Cota apei în lacul de acumulare Tăul Mare, unde sâmbătă a apărut o avarie la baraj, a scăzut până luni cu 97 de centimetri, în urma evacuării cu motopompele de mare capacitate. **SURSA: MEDIAFAX**

Rachetă lansată deasupra Japoniei

TOKYO. Japonia şi-a îndemnat locuitorii să se pună la adăpost, marţi dimineaţa devreme, după ce Coreea de Nord a lansat cel puţin o rachetă balistică deasupra nordului ţării, într-o escaladare a testelor cu rachete ale Pyongyangului care a provocat reacţii imediate din partea Tokyo, scrie CNN. Statul Major Întrunit al Coreei de Sud (JCS) a confirmat că racheta a trecut spre est deasupra Japoniei, după ce a fost lansată din zona Mupyong-ri din provincia Jagang din Coreea de Nord, în jurul orei locale 7:23 a.m.

Este prima rachetă balistică lansată deasupra Japoniei din 2017. 2022 se dovedeşte cel mai prolific an pentru testele cu rachete balistice de când Kim Jong Un a preluat puterea în Coreea de Nord în 2012. Un tweet postat de biroul premierului japonez a îndemnat locuitorii din Hokkaido, cea mai nordică insulă a Japoniei, şi din prefectura Aomori, din nord-estul ţării, să se adăpostească în clădiri şi „să nu se apropie de nimic suspect şi să contacteze imediat poliţia sau pompierii". Adresându-se marţi presei, premierul japonez Fumio Kishida a condamnat lansarea. „Recentele lansări repetate de rachete balistice sunt scandaloase şi le condamnăm cu fermitate", a declarat Kishida în timpul unei conferinţe de presă. Secretarul şef al cabinetului japonez, Hirokazu Matsuno, a declarat reporterilor că se pare că Coreea de Nord a lansat o rachetă balistică în direcţia Hokkaido, cea mai nordică insulă principală a ţării. Racheta a survolat prefectura Aomori din nord-estul său şi a aterizat în afara zonei economice exclusive a Japoniei în jurul orei locale 7:46 (18:46 ET), a declarat Matsuno. **SURSA: MEDIAFAX**

Nord-coreenii au lansat o rachetă FOTO: FAN

UE se pregăteşte pentru ce e mai rău

BRUXELLES. Uniunea Europeană se pregăteşte pentru posibile întreruperi de curent şi alte situaţii de urgenţă. Găsirea unor alternative la importurile ruseşti de petrol şi gaze au determinat mai multe state membre ale blocului comunitar să raţionalizeze energia.

Comisia Europeană se pregăteşte pentru întreruperi de curent şi alte situaţii de urgenţă în Uniunea Europeană. Deşi criza este iminentă şi dificil de evitat, scăderea exporturilor ruseşti de combustibili fosili a împins mai multe state UE să pună în aplicare planuri de urgenţă care ar putea duce la raţionalizare concomitent cu găsirea unor soluţii alternative. UE se pregăteşte pentru două scenarii. În primul scenariu, doar un număr mic de state membre sunt afectate de un incident, cum ar fi o întrerupere de curent, iar alte state UE pot furniza energie membrilor afectaţi. Dar dacă un număr mare de state sunt lovite în acelaşi timp, ţările blocului ar trebui să-şi limiteze livrările din stocul de urgenţă către alţi membri, iar Comisia ar putea acoperi nevoile prin rezerva sa strategică. „Este foarte posibil ca asistenţa în caz de dezastre să fie necesară şi în cadrul UE", a declarat comisarul UE pentru gestionarea crizelor, Janez Lenarcic.

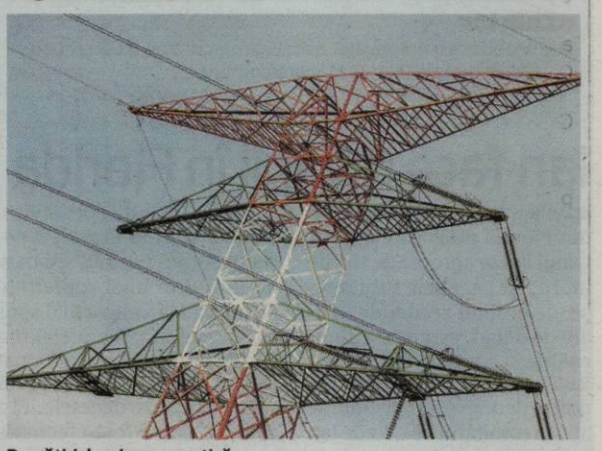

Pregătiri de criza energetică FOTO: EPA

Războiul din Ucraina a scindat statele membre în cadrul blocului comunitar pe fondul problemelor energetice. Pe măsură ce speranţele de pace nu se întrevăd la orizont, această criză doar se va acutiza, relatează Reuters.

SURSA: MEDIAFAX

JURNAL ARĂDEAN

S-au anunțat câștigătorii FOTO: EPA

Trei la Nobel pentru Fizică

STOCKHOLM. Oamenii de știință Alain Aspect, John Clauser și Anton Zeilinger au primit Premiul Nobel pentru Fizică pe anul 2022, considerați pionieri în știința informației cuantice, a anunțat marți organismul care acordă premiul, conform Reuters.

Premiul vechi de peste un secol, în valoare de 10 milioane de coroane suedeze (902.315 dolari), este acordat de Academia Regală Suedeză de Științe. Fizica este al doilea premiu Nobel acordat în această săptămână, după ce luni, geneticianul suedez Svante Paabo a primit premiul pentru Medicină.

Premiul pentru fizică a ocupat adesea un loc central printre premii, având în prim plan nume importante ale științei, precum Albert Einstein, Max Planck, Pierre Curie și Marie Curie, și recompensând descoperiri care au schimbat modul în care vedem lumea.

Anul trecut, oamenii de știință Syukuro Manabe, Klaus Hasselmann și Giorgio Parisi au împărțit premiul de fizică pentru activitatea lor privind sistemele fizice complexe, cum ar fi schimbările climatice ale Pământului, esențiale pentru înțelegerea încălzirii globale.

SURSA: MEDIAFAX

Dispută Musk - Zelenski

NEW YORK. Miliardarul Elon Musk le-a cerut luni utilizatorilor Twitter să se pronunțe asupra unui plan de încheiere a războiului Rusiei în Ucraina, care a atras imediat nemulțumirea ucrainenilor, inclusiv a președintelui Volodimir Zelenski, care a răspuns cu propriul sondaj, scrie Reuters.

„Care @elonmusk vă place mai mult?", a scris Zelenskiy pe Twitter, oferind două răspunsuri: unul care susține Ucraina, altul care susține Rusia. Musk, cea mai bogată persoană din lume, a propus alegeri supravegheate de ONU în cele patru regiuni ocupate pe care Moscova le-a anexat săptămâna trecută, după așa-zise referendumuri care au fost denunțate de Kiev și de guvernele occidentale ca fiind ilegale și coercitive.

„Rusia pleacă dacă aceasta este voința poporului", a scris Musk. Directorul executiv al Tesla Inc a sugerat ca Crimeea, pe care Moscova a ocupat-o în 2014, să fie recunoscută oficial ca fiind a Rusiei, să fie asigurată aprovizionarea cu apă a Crimeei și ca Ucraina să rămână neutră. El le-a cerut utilizatorilor Twitter să voteze „da" sau „nu" cu privire la acest plan. **SURSA: MEDIAFAX**

Ziua lor

Ziua Mondială a Animalelor a fost sărbătorită pe 4 octombrie, iar în 2022 tema a fost „O planetă comună". FOTO: EPA

Ian face ravagii în Florida

FLORIDA. Bilanțul victimelor din Florida provocate de uraganul Ian se apropie de 100 de morți, iar pagubele sunt uriașe, de ordinul zecilor de miliare de dolari, estimează autoritățile și specialiștii, potrivit BBC. Mai mult de jumătate dintre decesele înregistrate se află în comitatul Lee, unde Ian a atins pământul ca uragan de categoria 4. 54 de decese au fost raportate în comitatul Lee, care include Fort Myers, Sanibel și Pine Island, a declarat șeriful Carmine Marceno în cadrul unei conferințe de presă. Marceno a mai spus că accesul în zona plajei din Fort Myers a fost restricționat pentru a permite autorităților să investigheze decesele. El a adăugat că au fost efectuate mai multe arestări după ce au fost raportate jafuri.

Oficialii din statul american au fost atacați, deoarece criticii susțin că locuitorii din unele zone afectate nu au fost avertizați cu suficient timp înainte de a fi evacuați. Aproximativ 451.000 de locuințe și întreprinderi au rămas fără curent electric în tot statul în timpul furtunii violente, potrivit datelor de pe poweroutage.us. **SURSA: MEDIAFAX**

Fort Myers Beach FOTO: EPA

Scandal uriaș în India

KOLKATA. Un scandal a izbucnit în India din cauza unei statui folosite în timpul unui festival. Deși semăna cu liderul independenței Mahatma Gandhi, statuia înfățișa un bărbat chel, cu ochelari de soare și un baston. Poliția i-a obligat pe organizatori să adauge statuii perucă și mustață, potrivit BBC.

Festivalul Durga Puja FOTO: EPA

Poliția din orașul indian Kolkata a deschis o anchetă în urma acuzațiilor potrivit cărora liderul independenței Mahatma Gandhi a fost reprezentat ca un demon la festivalul Durga Puja, cel mai mare festival din statul Bengalul de Vest. O structură a festivalului care o înfățișa pe zeița hindusă Durga îndreptându-și tridentul spre un bărbat chel, cu ochelari de soare și un baston, a stârnit controverse deoarece semăna cu Mahatma Gandhi, supranumit „părintele națiunii".

„Libertatea noastră de exprimare a fost îngrădită", a declarat Chandrachur Goswami. El a recunoscut că figura demonului are „asemănări fizice cu Gandhi" și a adăugat că nu îl consideră „părintele națiunii". Partidele politice din stat au condamnat ferm incidentul, iar un lider al Congresului a depus o plângere la poliție. **SURSA: MEDIAFAX**

Plan îndrăzneț în Australia

CANBERRA. Guvernul australian anunță un plan îndrăzneț pentru a opri criza extincțiilor speciilor. Peste 100 de animale și plante amenințate, inclusiv specii emblematice precum koala, vor fi considerate prioritare în cadrul unor noi strategii de protecție. Strategia pe 10 ani vizează cel puțin o treime din suprafața continentului.

La începutul acestui an, un raport a constatat că mediul înconjurător din Australia se află într-un declin șocant. Multe animale și plante indigene se confruntă cu diferite amenințări, inclusiv pierderea habitatului, dăunători și schimbări climatice.

Printre cele 110 specii care vor fi considerate prioritare se numără leul de mare australian și cel mai rar marsupial din lume, Gilbert's Potoroo, din care au mai rămas doar aproximativ 100 de exemplare. **SURSA: MEDIAFAX**

Gilbert's Potoroo FOTO: FAN

Corina

Pasionata de muzică. FOTO: OVI D. POP

Anchetă pentru o loterie

Peste 400 de persoane au câștigat marele premiu la loteria filipineză.

433 de persoane au câștigat jackpotul FOTO: EPA

MANILA. Autoritățile fac anchetă după ce sute de persoane au câștigat premiul cel mare la loteria din Filipine. Marele premiu are valoarea de 4 milioane de dolari.

O extragere la loteria din Filipine, în urma căreia 433 de persoane au câștigat jackpotul, a stârnit numeroase întrebări și a declanșat un control. Potrivit presei locale, acesta a fost cel mai mare număr de persoane care au câștigat la o singură extragere premiul cel mare de la Grand Lotto.

Combinația câștigătoare pentru jackpotul de 236 de milioane de dolari) de la sfârșitul săptămânii trecute a fost o serie de numere, toate divizibile cu nouă.

Un lider al senatorilor filipinezi, Koko Pimentel, a cerut o anchetă privind rezultatele „suspecte".

„Aceste jocuri loto sunt autorizate de Republica Filipine. Prin urmare, trebuie să menținem și să protejăm integritatea acestor jocuri de noroc", a declarat Pimentel, care a cerut o anchetă.

Melquiades Robles, directorul general al Biroului filipinez de lozuri (PCSO), a declarat că nu au existat nereguli și a subliniat că oamenii din Filipine au tendința de a paria pe secvențe de numere.

„Mulți și-au păstrat numerele. Nu este bine să fii loial doar soțiilor și soților, ci și numerelor tale", a declarat Robles într-o conferință de presă.

„Am pariat pe modelul 9, modelul 8, modelul 7 și modelul 6 de mulți ani și sunt recunoscător că tocmai am câștigat", a declarat un câștigător. Terence Tao, un profesor de matematică de la Universitatea din California, a explicat pentru BBC că un astfel de rezultat este rar „pentru orice loterie".

„Există sute de loterii în fiecare zi în întreaga lume și, din punct de vedere statistic, nu ar fi surprinzător ca la fiecare câteva decenii, una dintre aceste loterii să prezinte un model neobișnuit. Este similar cu modul în care la orice mână de poker ar fi puțin probabil să se tragă o chintă de culoare, dar dacă ne uităm la sute de mii de mâini deodată, atunci devine de fapt destul de probabil să se tragă o chintă de culoare", a explicat profesorul din California.

Participanții la loteria filipineză selectează șase numere de la 1 la 55. Pentru a câștiga premiul cel mare, toate cele șase numere ale unui jucător trebuie să corespundă cu cele extrase de operatorul loteriei. **SURSA: MEDIAFAX**

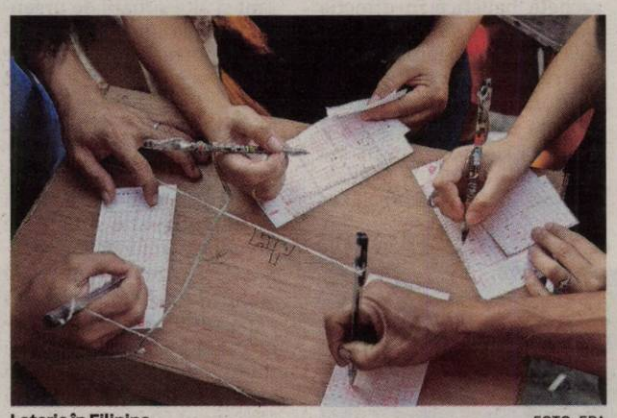

Loterie în Filipine FOTO: EPA

Loiali numerelor FOTO: EPA

FONDAT 1989, APARE LA ARAD, E-MAIL: REDACTIA.JURNALARADEAN@INFORMMEDIA.RO; PUBLICITATE.JURNALARADEAN@INFORMMEDIA.RO

Alesia Sferlea, bronz la Europa Top 10 tenis de masă
PAGINA 7

JURNAL ARĂDEAN

Toamna intensifică alergiile la mucegai şi acarieni
PAGINA 10

JOI
6 OCTOMBRIE 2022
ANUL XXXIV, NR. 9174
12 PAGINI - 3 LEI

21° Temperaturile se vor situa între 9 şi 21 grade. Vântul va sufla cu 9 km/h.

DIMINEAŢA | AMIAZA | SEARA

S-a decis falimentul CET

Importanţi creditori au cerut falimentul CET-ului care a funcţionat pe cărbune, iar o primă soluţie privind începerea procedurii a fost dată de magistraţii de la Tribunalul Arad.

ARAD. Datoriile mari ale Centralei Electrice de Termoficare SA Arad (CET-ul de pe centura oraşului) au trimis societatea în insolvenţă cu patru ani în urmă, în timp ce unii creditori mai mari au cerut falimentul. A urmat o serie de procese, iar în urmă cu mai bine de un an centrala a fost chiar scoasă la vânzare. Recent, Tribunalul Arad a admis începerea procedurii falimentului, fixând termen de judecată pentru februarie 2023. Între timp, această soluție a fost atacată cu apel la Timișoara.

„Admite cererea de intrare în faliment a debitoarei Centrala Electrică de Termoficare Arad SA (C.E.T. Arad) formulată de creditoarea Distrigaz Vest SA, însușită de cesionara Gas & Power Trading SRL și creditoarea AOT Energy SRL în temeiul disp. art. 75 alin. 4 raportat la disp. art. 145 alin. 1 lit. A-c din Legea nr. 85/2014 privind procedurile de prevenire a insolvenței și de insolvență, întrucât la dosarul cauzei niciunul dintre planurile propuse nu a fost acceptat", se arată în soluția pe scurt publicată de Tribunalul Arad.

Instanța a dispus „începerea procedurii falimentului debitorului" și a desemnat un lichidator judiciar provizoriu din județul Timiș, până la confirmarea lichidatorului judiciar de către Adunarea Generală a creditorilor. /P.3

Dan Stoicănescu FOTO: I.C.

Încă trei luni la IPJ Arad

ARAD. Comisarul şef Dan Stoicănescu și comisarul șef Florin Turnagiu, împuterniciți de la 1 iulie 2022 la conducerea IPJ Arad, în funcțiile de inspector șef, respectiv adjunct al inspectorului șef, pentru o perioadă de trei luni, vor rămâne la cârma Poliției arădene până la sfârșitul anului. /P.6

250 de copaci pe centura din Gai

ARAD. Asociația Gai Cartierul Nostru lansează o nouă campanie de strângere de fonduri pentru a reuși finalizarea „perdelei verzi" de pe centura Gai. /P.11

Cozi la vamă FOTO: FAN

Vor să aerisească traficul în vamă

NĂDLAC. Direcția Regională de Drumuri și Poduri Timișoara a contractat o firmă care să realizeze o nouă platformă de cântărire și să reamenajeze traficul din vama Nădlac. Aceste măsuri ar urma să decongestioneze traficul. /P.11

17212

De Ziua Educaţiei, deschide o carte!

Ziua Internaţională a Educaţiei a fost marcată într-un mod creativ de către preşcolarii de la Grădiniţa „Little Star" Arad şi „Little Star" Westfield. Însoţiţi de educatoare, micuţii au vizitat Biblioteca Judeţeană „A.D. Xenopol" Arad, păşind în lumea fascinantă a cărţilor. Curioşi şi inventivi, copilaşii s-au bucurat de câteva poveşti citite cu mult drag de Mihaela Blaga. /P.4 FOTO: DIANA DUŢU

IPJ Arad: un poliţist cercetat, un altul înlocuit din funcţie

Poliţistul care a preluat dosarul bătăii, cercetat disciplinar pentru că nu a gestionat corespunzător cazul. Şeful Biroului Ordine Publică, schimbat din funcţie.

ARAD. Conducerea IPJ Arad a dispus, în urma mediatizării cazului în care o fată de 17 ani își bate colega de școală, în vârstă de 15 ani, cercetarea disciplinară a polițistului care s-a ocupat de caz, precum și înlocuirea din funcție a șefului acestuia - în speță șeful Biroului de Ordine Publică. Acesta era împuternicit în funcția de șef Birou Ordine Publică, conducerea IPJ Arad dispunând încetarea împuternicirii. „Comanda Inspectoratului de Poliție Județean Arad a dispus cercetarea disciplinară a polițistului desemnat cu verificările și cercetările în acest caz, precum și a șefului acestuia. Ca primă măsură, a fost dispusă încetarea împuternicirii șefului Biroului de Ordine Publică Arad", a declarat agent șef Claudia Iuga, purtătorul de cuvânt al IPJ Arad.

În sine, măsura luată împotriva celui împuternicit în funcția de șef Birou Ordine Publică este chiar minimul ce se putea face. Ofițerul fusese împuternicit în funcția de șef Birou Ordine Publică în luna iulie a acestui an. Cel mai probabil, până la scoaterea acestui post la concurs, se va face o nouă împuternicire pe funcția de șef Birou Ordine Publică. /P.6

Târgul ARJOB FOTO: JA

Târgul ARJOB începe astăzi!

ARAD. Joi și vineri, 6 și 7 octombrie, are loc o nouă ediție a târgului ARJOB, organizat de Jurnal arădean și aradon.ro. Evenimentul se desfășoară în foaierul Teatrului Clasic Ioan Slavici Arad. /P.3

„Povestea lui Johnny Cash"

ARAD. Filmul „Povestea lui Johnny Cash - Walk the Line" va fi proiectat vineri, 7 octombrie 2022, de la ora 19.00, la Cinematograful „Arta" din Arad. Intrarea este liberă. /P.4

Parohia Micălaca Veche I, în doliu

ARAD. Preotul pensionar Cornel Aldescu a trecut la viața veșnică la vârsta de 73 de ani. De loc din județul Caraș-Severin, pr. Aldescu s-a stabilit în Arad după pensionare, slujind în Parohia Arad-Micalaca Veche I. /P.11

În acţiune FOTO: FAN

Câte puncte adună echipele arădene?

ARAD. Mâine, de la ora 15, toate cele cinci echipe din județul nostru vor evolua în etapa cu numărul 7 din Liga a III-a, seria a VIII-a. Va fi derby arădean la Ineu, acolo unde ACB dă piept cu Șoimii Lipova. De urmărit câte puncte vor cuceri echipele noastre în această etapă. /P.7

Au refăcut zebra

E timpul ca trecerile pentru pietoni din municipiul Arad să devină mai vizibile. Cum vremea de ieri a fost favorabilă executării unor astfel lucrări, muncitorii au trecut la treabă. I-am surprins înainte de orele amiezii așternând vopseaua albă pe zebra de la intersecția străzii Andrei Mureșanu cu Bulevardul Revoluției. FOTO: DIANA DUȚU

Remember: 6 octombrie

1711 Nicolae Mavrocordat a fost numit Domn al Moldovei

1902 S-a născut **Petre Ţuţea,** filosof şi eseist român (d. 1991)

1903 S-a născut Moisei Gamburg, pictor român (d. 1954)

1908 Imperiul Austro-Ungar anexează Bosnia-Herţegovina

1914 S-a născut Horia Nițulescu, poet român (d. 1982)

1914 S-a născut exploratorul Thor Heyerdahl (d. 2002)

1973 S-a născut Silviu Biriş, actor român de teatru şi film

1979 Papa Ioan Paul al II-lea devine primul pontif care vizitează Casa Albă

1981 Este asasinat preşedintele egiptean Anwar Sadat

Petre Ţuţea FOTO: FAN

1999 A murit Amalia Rodrigues, supranumită regina fado-ului (n. 1920)

2000 Preşedintele sârb Slobodan Milosevic a demisionat

2000 A murit Richard Farnsworth, cascador american, a fost cel mai bătrân actor nominalizat vreodată la „Oscar" (n. 1920)

2003 A murit Elisabeta Rizea, simbol al rezistenţei anticomuniste (n. 1912)

Reţeta zilei

Chifteluţe dulci-acrişoare

INGREDIENTE: Pentru chifteluţe: 680 g carne tocată de porc, 1 linguriţă sare, 1/4 linguriţă piper negru, 1 linguriţă ghimbir proaspăt ras sau 1/2 linguriţă ghimbir uscat mărunţit, 1/2 linguriţă pudră de usturoi, 1 cană pesmet, 1/4 cană lapte, 1/2 cană ketchup, 1 linguriţă ceapă uscată, 2 linguriţe pătrunjel uscat. **Pentru sos:** 1 cană ketchup, 1/4 cană zahăr brun, 1/2 cană apă, 1/3 cană sos de soia slab în rodii, 2 linguriţe miere, 1/3 cană oţet de cidru de mere, 1 linguriţă muştar, 1 cană ardei gras verde tocat cuburi, 1 cană ardei gras galben/roşu/portocaliu tocat cuburi, 1 cană ceapă dulce tocată, 1 cană ananas congelat, decongelat.

MOD DE PREPARARE: Încălzeşte cuptorul la 218 grade Celsius. Într-un castron, combină toate ingredientele pentru chifteluţe, apoi modelează amestecul în bile. Pune-le într-o tavă acoperită cu hârtie de copt. Dă la cuptor pentru 10-15 minute. Între timp, într-un castron, amestecă toate ingredientele pentru sos, cu excepţia ardeiului, cepei şi ananasului, pe care trebuie să le pui într-o oală cu gătire lentă. Pune chifteluţele deasupra, toarnă sosul, apoi gătește la foc mare timp de 2-3 ore. **POFTĂ BUNĂ!**

Pentru mai multe reţete intră pe www.culinar.ro

Horoscop

BERBECUL (III.21.-IV.20.)
Se pare că relaţiile parteneriale sunt tensionate din cauza neînţelegerilor legate de plecarea într-o călătorie. Pentru a evita un conflict, fiţi mai obiectiv în privinţa posibilităţilor financiare!

TAURUL (IV.21.-V.20.)
Aveţi o putere de concentrare deosebită, care vă stimulează în activitatea profesională. La serviciu, reuşiţi să aplanaţi un conflict. Vă recomandăm să ascultaţi părerile tuturor colegilor.

GEMENII (V.21.-VI.21.)
Pe plan profesional, aveţi un succes remarcabil, însă va fi nevoie să rămâneţi la serviciu peste orele de program. Şefii vă apreciază spiritul de iniţiativă.

RACUL (VI.22.-VII.22.)
Dacă plecaţi într-o călătorie, vă sfătuim să fiţi precaut, să verificaţi bine bagajele şi maşina. Altfel, riscaţi să aveţi neplăceri.

LEUL (VII.23.-VIII.23.)
Spiritul de iniţiativă vă îndeamnă să faceţi ceva nou. Dacă nu ştiţi bine ce vreţi să faceţi sau dacă sunteţi nesigur, mai bine renunţaţi! S-ar putea să aveţi probleme minore de sănătate.

FECIOARA (VIII.24.-IX.23.)
Vă ameliorați simțitor situaţia financiară. Fie încasaţi o primă, fie primiţi o moştenire. Aveţ posibilitatea să faceţi o investiţie avantajoasă, dar fiţi atent!

BALANŢA (IX.24.-X.23.)
Din cauza nerăbdării, s-ar putea să nu reuşiţi să faceţi schimbările pe care vi le doriţi pe plan sentimental. Vă petreceţi după-amiază împreună cu prietenii şi vă simţiţi grozav.

SCORPIONUL (X.24.-XI.22.)
Este posibil să fiţi irascibil, pentru că nu reuşiţi să vă respectaţi programul. Starea de nervozitate ar putea să vă pună într-o situaţie neplăcută.

SĂGETĂTORUL (XI.23.-XII.21.)
Starea de iritare de dimineaţă ar putea să aibă efecte negative asupra relaţiilor cu partenerul de viaţă. Jignirile reciproce pot genera discuţii aprinse.

CAPRICORNUL (XII.22.-I.20.)
Dimineata s-ar putea să aveţi de făcut mai multe drumuri scurte, în interes personal. Vă sfătuim să apelaţi la ajutorul familiei, pentru că nu vă ajunge timpul.

VĂRSĂTORUL (I.21.-II.20.)
În prima parte a zilei, sunteţi nerăbdător să terminaţi o treabă începută acum câteva zile. Vă sfătuim să nu vă grăbiţi, pentru că riscaţi să stricaţi ceva, pierzând astfel timp şi bani.

PEŞTII (II.21.-III.20.)
Problemele numeroase de la serviciu vă extenuează. Deşi aveţi spirit de iniţiativă, astăzi nu prea vă surâde şansa. Aveţi răbdare şi nu forţaţi lucrurile!

Citire apometre

Vineri 23.09.2022. Sighişoara, Alba Iulia, Nucet, Felix, Aleea Borsec, Tuşnad, Zalău, Ciobanului, Dreptăţii, Beiuş, Frăţiei, Vaslui, Marginei, Renaşterii, Vrancei, Digului, Stânjenel, Fluierului, Simion Popa, Săvârşin, Abrud, Iuliu Maniu, Calea Radnei, Siriei, Păuliş, Junilor, Constanţa, Podgoriei, Moise Riscuţia, Inului, Pelinului, Bucegi, Şcoalei, Calea Aurel Vlaicu, Colonia UTA. Asociaţiile de proprietari de pe următoarele străzi: Andrei Mureşan, Iulian Grozescu, Mircea Stănescu, Tudor Vladimirescu, Corneliu Coposu, Ştefan Augustin Doinaş, Barabas Bela, Iustin Marşieu, Banu Mărăcine, P-ţa Spitalului, Avrig, Târgovişte, Miron Costin, Aleea Azuga, Nelu Aristide Dragomir, Cloşca, P-ţa M. Viteazul, Bulevardul Revoluţiei, Rodnei, Nicolae Oncu, Streiului, Târgului, A. Volta, Filotei, Ion Mehedinţeanu, Lungă.

Întreruperi de curent

Vineri, 7 octombrie. În judeţ – h. 9:00 – 17:00 - Tisa Nouă.

Sănătate

- **Policlinica DR. TURCIN, oferă:** Cardiologie (EKG, Ecografie cardiacă, Doppler vascular, Holter EKG si TA, Test de efort), Oftalmologie (chirurgie pol anterior; CV computerizat; optică medicală), **NOU–OZONOTERAPIA,** ORL (videoendoscopie), Pneumologie, Neuropsihiatrie, Medicină de familie, Ecografii generale. **Telefon: 0257/285510, www.policlinica-turcin.ro**
- **Farmacia GLYKON–UTA**, Bl U 6 (vis-a-vis de biserica în construcţie). Deschis zilnic: luni-vineri 07.00 -21.00 sâmbătă şi duminică 08.00-18.00. **Telefon: 0257/241197.**

Pieţe şi târguri

Astăzi este zi de piaţă agroalimentară la Curtici, Sebiş, Bata, Cermei, Zădăreni, Ghioroc, Săvârşin, Secusigiu, Sântana, Târnova, Zăbrani, Zerind. **Tot astăzi au loc târguri săptămânale la** Nădlac, Curtici, Sebiş, Cermei, Săvârşin, Secusigiu, Zerind.

Mâine, vineri, se desfăşoară târguri săptămânale la Ineu, Şepreuş, Şimand.

Sudoku

REGULI: În fiecare bloc sunt câteva cifre între 1 şi 9, stabilite dinainte. Acestea trebuie completate cu cifrele lipsă, în aşa fel încât fiecare număr să figureze o singură dată. De asemenea, cifrele de la 1 la 9 trebuie să figureze o singură dată atât pe rândurile orizontale cât şi pe coloanele verticale ale celor nouă blocuri luate împreună.

ÎNCEPĂTORI

	5			4			8	
						9	2	4
8					7			
	6		2		8			5
	2	7	6			8	1	
								7
				5	4			
	8				3			
		1		9			5	

AVANSAŢI

	9						2	6
					8			
		1			5		7	
			1					5
9		2			4		3	1
							6	
3					1			
	4	7			3	8	9	
			9					

Soluţiile jocurilor din numărul precedent:

ÎNCEPĂTORI

9	6	2	1	5	4	8	7	3
4	1	7	2	3	8	5	9	6
3	8	5	7	6	9	2	4	1
6	4	3	5	8	2	7	1	9
1	5	8	3	9	7	4	6	2
7	2	9	4	1	6	3	5	8
2	3	6	9	7	5	1	8	4
8	7	1	6	4	3	9	2	5
5	9	4	8	2	1	6	3	7

AVANSAŢI

2	5	6	4	9	8	7	1	3
8	1	3	6	7	2	9	4	5
7	4	9	5	3	1	6	8	2
1	3	2	9	4	5	8	6	7
9	6	7	8	2	3	1	5	4
4	8	5	7	1	6	2	3	9
3	7	4	1	8	9	5	2	6
5	9	1	2	6	4	3	7	8
6	2	8	3	5	7	4	9	1

„Jurnal arădean" vă ascultă

Pentru sesizări Difuzare sună la telefon: 0257.241.151

De luni până joi, între orele 11.00-13.00, la telefonul 0257.212.055.

ARAD. P.N. din Arad a sesizat faptul că în cartierul Sînicolau Mic în vecinătatea parcului de lângă grădiniță sunt multe animale abandonate. „Sunt pisici fără stăpân, una dintre ele chiar lovită de o mașină, care ar putea fi ridicate de o asociație și sterilizate. De asemenea sunt și câini în aceeași situație. Ar fi util ca o asociație pentru protejarea animalelor să intervină în acest caz", a punctat cititoarea noastră. Arădeanca poate lua legătura cu Asociația ANIMED Arad - strada Blanduziei, nr. 3, email: aradanimals@yahoo.com, tel: 0766.581.545.

Un arădean care locuiește pe Splaiul T. Șandor lângă noul sediu al Poliției a reclamat faptul că „toate străzile adiacente care dau în această stradă sunt pline de gropi și nimeni nu ia nicio măsură. Am sesizat chiar unei mașini de Poliție care trecea prin zonă, dar nu se face nimic. E culmea! Accesul către sediul Poliție e brăzdat de gropi, o mare rușine". **JA-A.P.**

Curs valutar

Denumirea valutei	BNR	BCR		BRD		Intesa Sanpaolo Bank		Banca Românească		Patria Bank		Alpha Bank		Casa de schimb LUXOR		CEC Bank	
		C	V	C	V	C	V	C	V	C	V	C	V	C	V	C	V
Euro	4,94	4,86	5,01	4,85	5,01	4,88	4,97	4,87	5,02	4,88	4,98	4,87	4,99	4,89	4,91	4,90	4,96
Dolar SUA	4,98	4,89	5,07	4,85	5,05	4,90	4,99	4,89	5,07	4,89	5,01	4,86	5,04	4,91	5,00	4,92	5,01
Forint	0,0169	0,0111	0,0123	-	-	0,0116	0,0120	-	-	0,0115	0,0120	-	-	0,0116	0,0189	-	-
Gram aur	273,253																

Vremea

Joi, 6 octombrie

www.aradon.ro

9° LA ORA 6 — temperaturile se vor situa între 8 şi 9 grade. Vântul va sufla cu 9 km/h dinspre ENE.

21° LA ORA 18 — temperaturile se vor situa între 20 şi 21 grade. Vântul va sufla cu 9 km/h dinspre SE.

Ziua precedentă

Arad	8–18	Umiditate:	93%
Lipova	8–18	Presiune:	1028 mb
Chişineu-Criş	8–18	Precipitaţii:	0%
Săvârşin	7–17	Vânt:	12 km/h
Sebiş	7–17	Direcţie vânt:	SE

Azi

Temperaturile se vor situa între 9 şi 21 grade. Vântul va sufla cu 9 km/h, dinspre SE.

Soarele

Răsare: 07:38
Apune: 19:08

FAZELE LUNII

26.09 · 3.10 · 9.10 · 17.10

JOI	VINERI	SÂMBĂTĂ	DUMINICĂ
9° 21°	9° 21°	9° 21°	7° 21°
înnorat	înnorat	înnorat	înnorat

Calendar

Biserica ortodoxă: Sf. Ier. Mc. Teodosie de la M. Brazi, mitr. Moldovei; Sf. Sfinţit Mc. Foca, ep. de Sinope
Biserica greco-catolică: Sf. Mc. Foca ep.
Biserica romano-catolică: Ss. Mauriţiu, ofiţer, şi îns. m.; Silvan, pustnic

Prognoză pentru trei zile

Temperaturile minime vor fi cuprinse între 7 şi 11 grade, iar cele maxime între 21 şi 23 grade.

Temp.minime: 7–11°C
Temp.maxime: 21–23°C

JURNAL ARĂDEAN
B-dul Revoluţiei nr. 62, Arad
BRAT Auditat de BRAT
Reclamaţii difuzare: 0257.241.151

Şef departament publicitate şi departament difuzare: Cristian Sulinţan
Marea publicitate: 0257.280904
Mica publicitate: 0257.210775; **B-dul Revoluţiei, nr. 62**
Tiparul executat la: Mediaworks Hungary Zrt., 6729, Szeged

Redactor şef: Adriana Barbu **Responsabil de număr: Andreea Pintea**
Departamente: Eveniment: Alin Gherasim, Ioana Costaş; Sorina Ambruş; **Economic:** Andreea Pintea; **Social:** Diana Duţu; **Sport:** Daniel Scridon, Leo Sfăra; Andreea Vlase; **Cultură:** Eugen Rogojan.
Tehnoredactare: Ghizela Şerban, Munteanu Daniel.
REDACŢIE: tel. 0257.212.055; e-mail: redactia.jurnalaradean@informmedia.ro, adevaruldearad@informmedia.ro, publicitate.jurnalaradean@informmedia.ro, publicitate.adevarul@informmedia.ro

Târgul ARJOB începe astăzi la Teatrul Clasic Ioan Slavici!

ARAD. Joi și vineri, 6 și 7 octombrie, are loc o nouă ediție a târgului ARJOB, organizat de Jurnal arădean și aradon.ro. Evenimentul se desfășoară în foaierul Teatrului Clasic Ioan Slavici Arad, aceasta fiind cea de a cincea ediție.

Cei mai mari angajatori din regiune își dau întâlnire la ARJOB, târgul fiind o oportunitate pentru cei aflați în căutarea unui loc de muncă, dar și pentru cei care doresc să ia pulsul pieței, să vadă ce alte variante au pentru dezvoltarea carierei sau pur și simplu ar dori o schimbare.

„Încă de la prima ediție neam dorit să venim cu un concept diferit pentru târgurile de cariere. Ne-am dorit să venim cu o abordare ancorată în realitate, în care companiile să își prezinte într-un mod cât mai atractiv și competitiv ofertele pe care le au. Abordarea noastră a fost una de succes, ARJOB impunându-se ca un târg de top al carierelor", a transmis Cristian Sulințan, manager publicitate Jurnal arădean.

Partenerul instituțional al evenimentului - Agenția pentru Ocuparea Forței de Muncă Arad - va fi gata să ofere consultanță și sfaturi celor aflați în căutarea unei slujbe.

De asemenea, AJOFM Arad va prezenta și lista locurilor de muncă vacante la acest moment în întreg județul, dar și posibilitățile oferite prin rețeaua europeană EURES.

Printre companiile care vor fi prezente la ARJOB se numără marii jucători de pe piața automotive din Arad și din sectorul retail. De asemenea, Centrul Militar Județean va veni cu oferta completă pentru cei interesați de o carieră militară.

Târgul ARJOB va avea următorul program: joi, 6 octombrie 2022 și vineri, 7 octombrie 2022 - 10.00 - 18.00.

10 ore fără apă caldă în zonele UTA şi 6 Vânători

ARAD. CET Hidrocarburi anunță sistarea furnizării energiei termice pentru apă caldă de consum, joi, între orele 8-18. „Având în vedere necesitatea lucrărilor de mentenanță a rețelei de termoficare primar, pentru următorul sezon de încălzire, CET Hidrocarburi anunță utilizatorii racordați la sistemul centralizat de termoficare al Municipiului Arad întrerupea furnizării energiei termice pentru apă caldă de consum în data de 06.10.2022, între orele 8.00-18.00. Vor fi afectați consumatorii arondați punctelor termice PT UTA și PT 6 Vânători. Vă prezentăm scuze pentru disconfortul creat și vă mulțumim pentru înțelegere" - transmite compania arădeană de termoficare.

JA-D.D.

Tribunalul a admis intrarea în faliment a CET SA Arad

Importanţi creditori au cerut falimentul CET-ului care a funcţionat pe cărbune, după ce a intrat în insolvenţă în 2018, iar o primă soluţie privind începerea procedurii a fost dată de magistraţii arădeni.

L-au scos la vânzare

FOTO: LUXURYIMOB.RO

ARAD. „În temeiul art. 145 alin. (2) din Legea nr. 85/2014 privind procedurile de prevenire a insolvenței și de insolvență, (instanța - n.r.) dispune dizolvarea societății debitoare", se mai arată în soluție, care a fixat și termene pentru predarea gestiunii către lichidator, a altor documente sau a tabelului definitiv al creanțelor și a listei creanțelor născute în cursul procedurii.

Judecătorii au mai cerut „sigilarea bunurilor din averea debitorului și îndeplinirea celorlalte operațiuni de lichidare".

Apel la Timişoara

Soluția instanței arădene este executorie, iar următoarea înfățișare în cadrul procedurii falimentului a fost programată pentru 1 februarie 2023. Totuși, la scurt timp după pronunțare, soluția a fost atacată cu apel, care se judecă la Curtea de Apel Timișoara.

În 26 septembrie, Curtea a admis cererea având ca obiect suspendarea provizorie a executării încheierii civile care a fost pronunțată de Tribunalul Arad, până la soluționarea apelului declarat de lichidatorul judiciar provizoriu, în contradictoriu cu toți creditorii CET SA.

Pentru disputa de la Timișoara încă nu a fost fixat un termen de judecată.

„Nu suntem afectaţi"

Contactat de Jurnal Arădean / www.aradon.ro, primarul Aradului, Călin Bibarț, a precizat că municipalitatea nu mai are nicio responsabilitate în managementul CET SA de la intrarea centralei în insolvență. El a spus că arădenii nu vor fi afectați în niciun fel de deznodământul din acest caz, pentru că energia termică este asigurată de CET Hidrocarburi.

„Începând cu iarna trecută, nu am mai lucrat cu CET SA, după ce li s-a defectat turbina și nu au reușit să facă reparațiile. Totuși, speranța noastră este că CET SA va fi cumpărată de un investitor care va produce energie electrică și apă caldă, astfel încât pentru arădeni să avem o siguranță mai mare în furnizarea agentului termic", a spus edilul, care a adăugat că municipalitatea continuă programul de investiții în modernizarea CET Hidrocarburi.

Anunţ de vânzare

CET-ul de pe centură este scos la vânzare cu suma de 32 de milioane de euro, potrivit unui anunț publicat de mai mult timp de o agenție imobiliară. Centrala a fost scoasă la vânzare prima dată în 2021, prin executor. Dincolo de clădirile și utilajele existente, centrala are și un teren cu suprafața de 40 de hectare.

Conform unor surse, există mai mulți investitori interesați de preluarea CET și se poartă discuții de câteva luni. **JA-M.B.**

JURNAL ARĂDEAN

Invitaţie la film, la CJ Arad

Consiliul Judeţean Arad devine cinematograf în această săptămână.

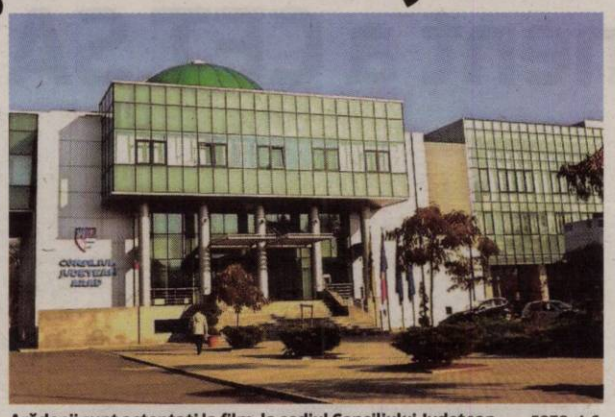

Arădenii sunt aşteptaţi la film, la sediul Consiliului Judeţean FOTO: A.G.

ARAD. Prima ediție a Festivalului de Film Chinezesc în România se desfășoară săptămâna aceasta, la Consiliul Județean Arad, anunță instituția. Iar Sala „Vasile Goldiș" devine sală de cinematograf.

Festivalul se desfășoară sub patronajul Casei Româno-Chineze România, editurii în limba chineză „Guang Hua Cultura et Media-France" și Centrului Național al Cinematografiei din România. Co-organizatori sunt Guang Hua Media-Austria și Phoenix Tour București.

„Mă bucur că Aradul face parte dintre cele trei orașe în care se desfășoară în aceste zile primul festival de film chinezesc din România. Mulțumim Ambasadei Republicii Populare China, Consiliului Județean Arad, Guang Hua Media și domnului Osten Zheng pentru susținere și implicare. Îi invit pe arădeni să participe la acest eveniment și să se bucure de proiecțiile celor mai premiate filme chinezești, să descopere frumusețea și înțelepciunea culturii și civilizației chineze", a declarat Gianina Ignuța, președintele Filialei Casei Româno-Chineze Arad.

„Consiliul Județean Arad a răspuns solicitării Casei Româno-Chineze de a organiza, la Arad, festivalul filmului chinez. Avem o legătură importantă cu Republica Populară China, suntem înfrățiți cu provinciile Hainan și Fujian. În completarea programului festivalului de film, în cursul zilei de sâmbătă vom vernisa și o expoziție foto, la Consiliul Județean, despre viața acestor provincii. Noi ne propunem ca și prin acest eveniment Consiliul Județean Arad să contribuie la cunoașterea mai bună a societății chineze și suntem recunoscători Ambasadei Republicii Populare China în București pentru că Aradul este unul dintre cele trei județe din România unde se organizează acest festival", a declarat Iustin Cionca, președintele Consiliului Județean Arad.

Așadar, arădenii sunt așteptați zilnic, începând cu ora 11.00, la film, în sala „Vasile Goldiș" a Consiliului Județean. „La cererea unui grup de peste 20 de spectatori, reluăm proiecția și seara, de la ora 18:00. Intrarea este liberă", anunță reprezentanții CJA.

Ziua de sâmbătă, 8 octombrie, este dedicată copiilor, difuzându-se un film de desene animate.

Vor fi proiectate lungmetraje realizate de unii dintre cei mai populari regizori, actori și producători chinezi ai momentului, respectiv „Hold Your Hands", „Shadow", „Project Gutenberg", „Legend of the Demon Cat", „Monster Hunt 2", „Operation Red Sea", „Ala Changso", „How Long Will I Love U", „Our Time Will Come", „Boonie Bears:The Big Shrink".

În România, festivalul se organizează la București, Arad și Cluj. **JA-A.G.**

De Ziua Educaţiei, deschide o carte!

ARAD. Ziua Internațională a Educației a fost marcată într-un mod creativ de către preșcolarii de la Grădinița „Little Star" Arad și „Little Star" Westfield. Însoțiți de educatoare, micuții au vizitat Biblioteca Județeană „A.D. Xenopol" Arad, pășind în lumea fascinantă a cărților. Curioși și inventivi, copilașii s-au bucurat de câteva povești citite cu foarte mult drag de Mihaela Blaga.

„Ne bucurăm că reușim să le deschidem copiilor apetitul pentru cărți și lectură. Vizita noastră face parte din parteneriatul educațional «Poveștile copilăriei», dorința noastră fiind de a desfășura activități integrate menite să contribuie la dezvoltarea copiilor", a transmis Ionela Vosin, manager Grădinița „Little Star" Arad.

Mihaela Blaga a spus: „A fost o mare bucurie să deschidem ușile bibliotecii noastre pentru acești copii minunați, cu atât mai mult cu cât am reușit să marcăm într-un mod deosebit Ziua Educației. Sperăm să îi revedem în bibliotecă, alături de părinți, și să le cultivăm împreună pasiunea pentru cărți și lumea fascinantă a poveștilor".

Vizita copiilor la secția „Ludotecă" a bibliotecii a fost caracterizată de veselie și bună-dispoziție, fiind o experiență care, cu siguranță, va contribui la formarea copiilor ca viitori cititori. **JA-A.P.**

La bibliotecă FOTO: A.P.

„Povestea lui Johnny Cash", vineri seara, la „Arta"

Filmul va fi proiectat vineri, 7 octombrie 2022, de la ora 19.00, la Cinematograful „Arta" din Arad.

ARAD. „Filmul «Povestea lui Johnny Cash - Walk the Line» (regia James Mangold), care spune povestea chitaristului cu același nume, care a cântat despre iubire, viață și moarte, într-o manieră plină de disperare și pasiune, așa cum nu se mai auzise până la el, va putea fi văzut vineri, 7 octombrie 2022, de la ora 19.00, la Cinematograful <Arta> din Arad. Accesul la film este gratuit" - transmite Centrul Municipal de Cultură Arad.

„Walk the Line - Povestea lui Johnny Cash" este cronica nașterii unui nou tip de artist american, care a suportat ravagiile dependenței de droguri și a rezistat tentațiilor celebrității, lăsând moștenire generațiilor viitoare o voce inconfundabilă, interpretând o muzică cu teme universal umane: iubirea, moartea, trădarea, păcatul, speranța și credința.

Povestea începe în Arkansas, în perioada marii depresiuni economice, în copilăria lui Cash, continuă cu turneurile sale răsunătoare alături de pionerii rock and roll-ului - Elvis Presley, Carl Perkins, Roy Orbison, Jerry Lee Lewis și Waylon Jennings - și atinge punctul culminant cu memorabilul concert de la închisoarea Folsom, din 1968.

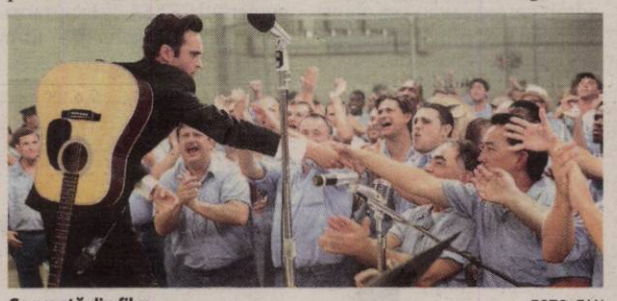

Secvenţă din film FOTO: FAN

Sinopsis...

Johnny Cash este omul care a încântat cu muzica sa generații întregi de melomani, transmițându-le bucuria de a trăi și de a iubi cum niciun cântăreț nu a reușit să o facă. Vocea sa plăcută și acordurile melodioase ale cântecelor sale vor rămâne veșnic în amintirea celor ce le-au ascultat, înduioșându-i până la lacrimi.

Filmul „Walk the Line" reușește să redea în mare parte cele mai importante aspecte ale primei jumătăți a vieții marelui artist, insistând atât asupra necazurilor sale legate de vina resimțită pentru moartea fratelui său, de relația încordată cu tatăl său, de greutatea ieșirii din anonimat, de problemele cu drogurile și de relația sa de dragoste cu June Carter, cât mai ales asupra eforturilor depuse pentru a depăși toate aceste necazuri.

Premii

* Oscar 2006 pentru Cea mai bună actriță în rol principal – Reese Witherspoon; * Oscar 2006 – 4 nominalizări (pentru cel mai bun actor în rol principal, cel mai bun montaj, cel mai bun mixaj de sunet, cele mai bune costume); * Globul de aur 2006: pentru cel mai bun film, cel mai bun actor – Joaquin Phoenix și cea mai bună actriță – Reese Witherspoon.

Szakacs Nadina Maria FOTO: FAN

Seara Ligii Scriitorilor la Palat!

ARAD. A devenit o obișnuință ca, periodic, reprezentanții Ligii Scriitorilor din Arad să-și dea întâlnire pentru a se bucura de o seară de proză sau poezie. Așa se va întâmpla și vineri, 14 octombrie 2022, ora 16:30, când în incinta Palatului Copiilor (Bulevardul Revoluției Nr. 69) va avea loc o nouă întâlnire a Ligii Scriitorilor din România - Filiala Arad.

Lectori vor fi scriitorii Szakacs Nadina Maria și Alexandru Ioan Chiș. Cei doi prieteni scriitori vor citi proză și poezie din creațiile proprii. Potrivit organizatorilor, sunt binevenițți toți cei care vor să li se alăture: iubitori de literatură simpatizanți ai Ligii Scriitorilor din România - Filiala Arad și nu numai. **JA-D.S.**

UVVG, la Congresul Internaţional de Istorie a Presei de la Novi Sad

NOVI SAD. Ediția cu numărul 15 a Congresului Internațional de Istorie a Presei a fost organizată la Novi Sad (Serbia), oraș Capitală Europeană a Culturii în anul 2022. Gazda evenimentului a fost Facultatea de Filosofie a Universității din Novi Sad, unde și-au dat întâlnire ziariști, cercetători și universitari din România (Arad, București, Constanța, Alba Iulia și Timișoara) și Serbia.

Tema congresului a fost presa românească, din diaspora și din exil, la dezbateri participând, în numele UVVG, decanul Facultății de Științe Socio-Umaniste, Educație Fizică și Sport, conf. univ. dr. Speranța Milancovici; asist. univ. dr. Daniel Iaroslav și cercetător Maria Pantea.

„Universitatea noastră a avut un rol esențial în istoria acestui eveniment, a cărui primă ediție s-a desfășurat la Arad, în anul 2008, fiind organizat de Facultatea de Științe Umaniste, Politice și Administrative din cadrul Universității de Vest «Vasile Goldiș» din Arad. În anul centenar 2018, în colaborare cu Asociația Română de Istorie a Presei, a XI-a ediție a congresului fost găzduită, din nou, de universitatea noastră" - spune conf. univ. dr. Speranța Milancovici. **JA-D.S.**

La Congresul Internaţional de Istorie a Presei FOTO: FAN

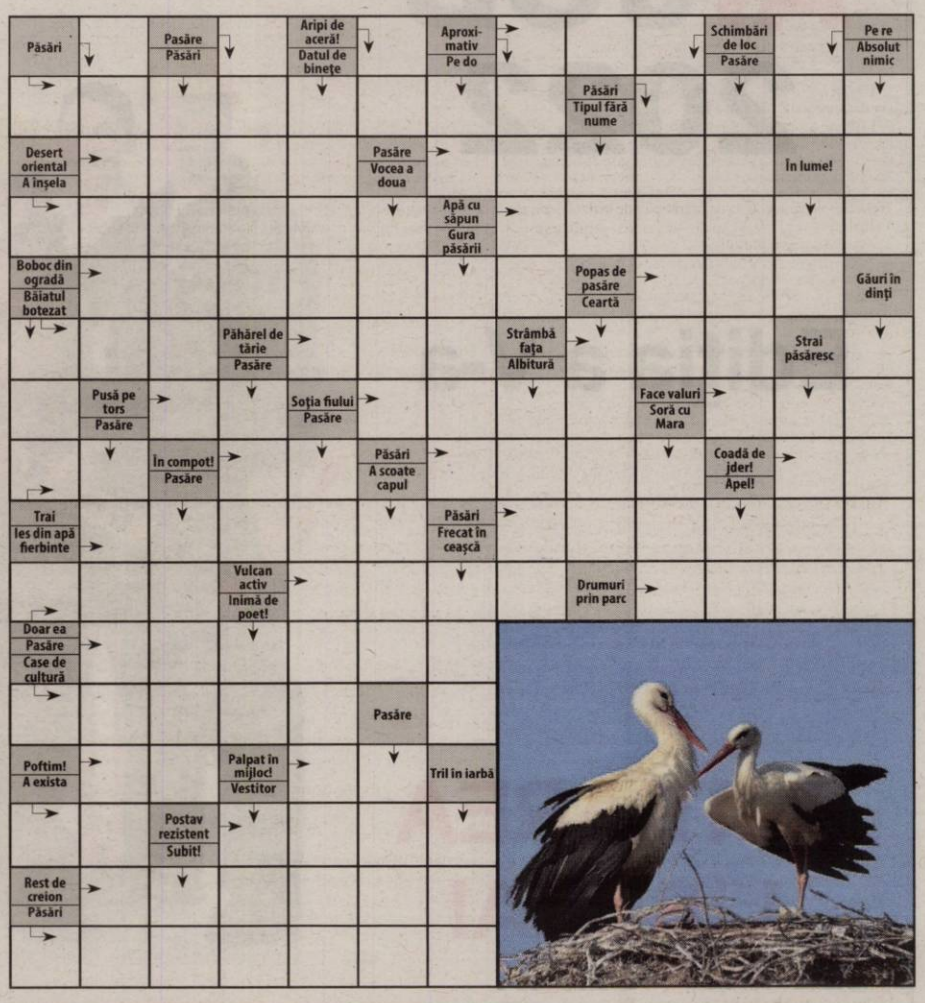

SOLUŢIA INTEGRAMEI DIN NUMĂRUL PRECEDENT

B ▪ SOS ▪ S ▪ S ▪ P ▪ GURA ▪ APERITIV ▪ CULINARA ▪ OCA ▪ CAMARA ▪ VIN ▪ AS ▪ TETA ▪ DE ▪ BONE ▪ VAGA ▪ NOTA ▪ ST ▪ RA ▪ NES ▪ NAP ▪ M ▪ BI ▪ RUS ▪ CAPACE ▪ I ▪ POMANA ▪ ATAS ▪ SCOBITORI ▪ AVE ▪ RM ▪ TU ▪ PAPA ▪ LH ▪ TARTAR ▪ OI ▪ AO ▪ A ▪ TURBAN ▪ FEL ▪ AIA

ROMÂNIA
JUDEȚUL ARAD
CONSILIUL JUDEȚEAN

HOTĂRÂREA NR. 351
din data: 28.09.2022
privind aprobarea tarifelor pentru eliberarea acordurilor prealabile și a autorizațiilor de amplasare și/sau de acces în zona drumului și a tarifelor de ocupare/închiriere a suprafețelor de teren din zona drumurilor județene din domeniul public al județului Arad, aflate în administrarea Consiliului Județean Arad, pentru anul 2023

Consiliul Județean Arad,

Având în vedere:

-Referatul de aprobare nr. 18.887/11.08.2022 al Președintelui Consiliului Județean Arad;

-Raportul de specialitate nr. 18.889/11.08.2022 al Direcției Economice;

-Avizul favorabil al comisiilor de specialitate;

-Prevederile art. 46 alin. (1), alin. (8) și alin. (9), art. 47 alin. (7), alin. (10) lit. b și alin. (11) și art. 48 din Ordonanța Guvernului nr. 43/1997 privind regimul drumurilor, republicată, cu modificările și completările ulterioare;

-Prevederile art. 173 alin. (1) lit. b și alin. (3) lit. c din O.U.G. nr. 57/2019 privind Codul administrativ, cu modificările și completările ulterioare.

În temeiul art. 139 alin. (3) lit. c și art. 182 alin. (1) și (4) din O.U.G. nr. 57/2019 privind Codul administrativ, cu modificările și completările ulterioare,

H O T Ă R Ă Ș T E :

Art.1. Se aprobă tarifele pentru eliberarea acordurilor prealabile și a autorizațiilor de amplasare și/sau de acces în zona drumurilor județene din domeniul public al județului Arad, aflate în administrarea Consiliului Județean Arad, conform Anexei nr. 1 la prezenta hotărâre.

Art.2. Se aprobă tariful pentru ocuparea amprizei și a zonei de siguranță a drumurilor județene din domeniul public al județului Arad, aflate în administrarea Consiliului Județean Arad, prin amplasarea de panouri publicitare, reclame, spații cu destinație comercială și pentru alte obiective, conform Anexei nr. 2 la prezenta hotărâre.

Art.3. Se aprobă tariful pentru închirierea suprafețelor de teren pentru utilitățile amplasate în zona drumurilor județene din domeniul public al județului Arad, aflate în administrarea Consiliului Județean Arad: conducte de țiței, de gaze, de apă, conductori electrici, cabluri telefonice, dispozitive sau alte instalații asemănătoare, conform Anexei nr. 3 la prezenta hotărâre.

Art.4. Anexele nr. 1-3 fac parte integrantă din prezenta hotărâre.

Art.5. Cu ducerea la îndeplinire a prezentei hotărâri se încredințează Direcția Tehnică-Investiții și Direcția Economică din cadrul Consiliului Județean Arad.

Art.6. Prezenta hotărâre se comunică la:

-Instituția Prefectului - Județul Arad

-Direcția Economică a Consiliului Județean Arad

-Direcția Tehnică-Investiții a Consiliului Județean Arad.

PREȘEDINTE,
IUSTIN CIONCA

CONTRASEMNEAZĂ:
SECRETAR GENERAL AL JUDEȚULUI,
SILVANA LUPU

Anexa nr. 1 la Hotărârea Consiliului Județean Arad nr. 351/28.09.2022

Tarife pentru eliberarea acordurilor prealabile și a autorizațiilor de amplasare și/sau de acces în zona drumurilor județene din domeniul public al județului Arad, aflate în administrarea Consiliului Județean Arad

Nr. crt.	Denumirea documentului	Unitate de calcul	Tarif unitar (Euro)
1.	Acord prealabil pentru amplasarea în zona drumului - pentru documentațiile de urbanism și amenajarea teritoriului, solicitat de persoane juridice.	Tarif/document	**38**
2.	Autorizație de amplasare și/sau de acces în zona drumului - pentru documentațiile de autorizare, solicitată de persoane juridice.	Tarif/document	**35**
3.	Acord prealabil/autorizație de amplasare și/sau de acces în zona drumului pentru persoane fizice (construcții de locuințe, garaje, racorduri la instalațiile de gaze, apă, telefonie, tv, electricitate, canalizare etc.)	Tarif/document	**24**
4.	Schimbarea soluției (propusă de administratorul drumului), care comportă modificări ale planurilor din documentația prezentată de beneficiar, se mai percep în plus tarife astfel:		
	fără deplasare în teren	Tarif/document	**6,7**
	pentru deplasare în teren în plus.	Tarif/oră	**1,5**

NOTĂ:

1. Tariful exprimat în euro nu conține T.V.A., se va achita în lei la cursul de schimb al zilei în care se depune cererea, comunicat de Banca Națională a României.

2. Eliberarea acordurilor și autorizațiilor se face de către Consiliul Județean Arad - Serviciul Administrare Drumuri și Poduri, prin Compartimentul Elaborare Avize și Acorduri, în termen de maxim 15 zile lucrătoare de la data depunerii cererii însoțită de documentele specifice complete necesare eliberării acordurilor/autorizațiilor solicitate, respectiv în maxim 5 zile lucrătoare de la data depunerii cererii însoțită de documentele specifice complete necesare eliberării acordurilor/autorizațiilor solicitate, în cazul obținerii acordului prealabil pentru rețelele tehnico-edilitare. Acordurile și autorizațiile pot fi eliberate și în regim de urgență, în termen de 3 zile lucrătoare de la data depunerii cererii, situație în care tarifele percepute se dublează.

3. Tarifele se percep persoanelor fizice și juridice care au obligația de a solicita acordul prealabil/autorizația de amplasare și/sau de acces în zona drumului.

4. Persoanelor fizice care solicită acordul/autorizația de amplasare și/sau de acces în zona drumului pentru construcții de locuințe, garaje, racorduri la instalațiile de gaze, apă, telefonie, tv, electricitate, canalizare etc., li se încasează o singură dată suma de 24 euro, la eliberarea acordului/autorizației de amplasare și/sau de acces.

5. Tarifele se aplică și în cazul în care obiectivele nu funcționează sau în cazul în care lucrările la acestea au fost sistate sau nu au fost finalizate.

6. Acordul și autorizația de amplasare și/sau de acces în zona drumului se emit pentru o anumită funcție și/sau destinație a obiectivului. La schimbarea funcției și/sau a destinației, beneficiarul este obligat să obțină aprobarea administratorului drumului pentru noua situație.

7. Odată cu eliberarea autorizației de amplasare și/sau de acces în zona drumului se vor întocmi și contracte de închiriere, la tarifele prevăzute în Anexele 2 și 3 pentru toate construcțiile care se vor realiza în zona drumului pe toată perioada de existență a acestora.

Anexa nr. 2 la Hotărârea Consiliului Județean Arad nr. 351/28.09.2022

Tarife pentru ocuparea amprizei și a zonei de siguranță a drumurilor județene din domeniul public al județului Arad, aflate în administrarea Consiliului Județean Arad, prin amplasarea de panouri publicitare, reclame, spații cu destinație comercială și pentru alte obiective

Nr. crt.	Scopul închirierii	Unitate de calcul	Tarif unitar (Euro)
0	1	2	3
1.	**Amplasare panou publicitar, reclame și bannere** Suprafața minimă supusă tarifării va fi cea rezultată din încadrarea proiecției orizontale a panoului, la care se adaugă 1 m de jur-împrejur.	tarif/m²/lună	**1,38**
2.	**Spații cu destinație comercială** (chioșc, rulotă, masă pentru desfacere produse alimentare și nealimentare, etc.) Suprafața minimă tarifată va fi cea a obiectivului amplasat plus 1 m de jur-împrejur, la care se adaugă suprafața aferentă staționării autovehiculelor în afara părții	tarif/m²/lună	**0,60**
3	**Locuri de parcare care deservesc obiective economice** Suprafața minimă tarifată va fi cea a obiectivului amplasat plus 1 m de jur-împrejur, la care se adaugă suprafața aferentă staționării autovehiculelor în afara părții carosabile.	tarif/m²/lună	**0,60**
4.	**Accese la:** stații distribuție carburanți, hoteluri, moteluri, pensiuni turistice, popasuri turistice, spații de producție, spații de comercializare, spații de depozitare, baze sportive, etc. Suprafața supusă tarifării reprezintă terenul ocupat din ampriza și zona de siguranță a drumului determinată în baza planului de situație aprobat anexă la autorizația de acces la drum/planului de amplasament cu ridicările TOPO a punctelor de contur, rezultată din măsurători topografice în coordonate STEREO 70.	tarif/m²/lună	**0,45**

NOTĂ:

1. Tariful exprimat în euro nu conține T.V.A., se va achita în lei la cursul de schimb al zilei în care se depune cererea, comunicat de Banca Națională a României.

2. Închirierea suprafețelor de teren din zona drumurilor județene se realizează pe bază de contract pentru obiectivele amplasate sau pentru accesele la aceste obiective. Persoanele fizice și juridice care utilizează zona drumului public exclusiv pentru acces la proprietăți nu sunt obligate la plata tarifelor pentru utilizare și acces în zona drumului.

3. Pentru toate construcțiile care se vor realiza în zona drumului se vor întocmi contracte de închiriere pentru toată perioada de existență a acestora, care se vor încheia odată cu emiterea autorizației de amplasare și/ sau de acces în zona drumului.

Anexa nr. 3 la Hotărârea Consiliului Județean Arad nr. 351/28.09.2022

Tarife pentru închirierea suprafețelor de teren pentru utilitățile amplasate în zona drumurilor județene din domeniul public al județului Arad, aflate în administrarea Consiliului Județean Arad: conducte de țiței, de gaze, de apă, conductori electrici, cabluri telefonice, dispozitive sau alte instalații asemănătoare

Nr. crt.	Denumirea obiectivului	U.M.	Tarif unitar Euro/u.m./ unitate de timp
0	1	2	3
	A. Conducte pentru gaze, țiței, derivate, alte produse inflamabile		
1.	*Subtraversare de drum pietruit*		
a).	Conductă până la ϕ 100 mm	m.l.	1,19/an
b).	Conductă între ϕ 100 - 500 mm inclusiv	m.l.	1,77/an
c).	Conductă peste ϕ 500 mm	m.l.	2,93/an
2.	*Subtraversare de drum cu îmbrăcăminte modernă (asfalt, beton de ciment, pavaj, piatră cubică)*		
a).	Conductă până la ϕ 100 mm	m.l.	1,19/an
b).	Conductă între ϕ 100 - 500 mm inclusiv	m.l.	2,93/an
c).	Conductă peste ϕ 500 mm	m.l.	8,85/an
3.	*Instalații de conducte în lungul drumului*		
3.1.	În ampriză		
3.1.1	Traversare aeriană		
a).	Conductă până la ϕ 100 mm	m.l.	1,19/an
b).	Conductă între ϕ 100 - 500 mm inclusiv	m.l.	1,77/an
c).	Conductă peste ϕ 500 mm	m.l.	2,93/an
3.1.1.	Subtraversare		
a).	Conductă până la ϕ 100 mm	m.l.	2,17/an
b).	Conductă între ϕ 100 - 500 mm inclusiv	m.l.	2,93/an
c).	Conductă peste ϕ 500 mm	m.l.	4,70/an
3.2.	În spațiul de siguranță		
3.2.1.	Traversare aeriană		
a).	Conductă până la ϕ 100 mm	m.l.	1,13/an
b).	Conductă între ϕ 100 - 500 mm inclusiv	m.l.	1,68/an
c).	Conductă peste ϕ 500 mm	m.l.	2,78/an
3.2.2.	Subtraversare		
a).	Conductă până la ϕ 100 mm	m.l.	1,19/an
b).	Conductă între ϕ 100 - 500 mm inclusiv	m.l.	1,77/an
c).	Conductă peste ϕ 500 mm	m.l.	2,93/an
4.	*Instalații de conducte în canalele tehnice ale podurilor și pasajelor sau legate de suprastructura ori infrastructura acestora*		
a).	Conductă până la ϕ 100 mm	m.l.	10,62/an
b).	Conductă între ϕ 100 - 500 mm inclusiv	m.l.	14,73/an
c).	Conductă peste ϕ 500 mm	m.l.	22,42/an
	B. Conducte pentru apă, irigații, aburi, conducte de evacuare a apelor și alte asemănătoare (puțuri, apă, etc.)		
5.	*La drumuri pietruite*		
5.1.	Traversare aeriană		
a).	Conductă până la ϕ 100 mm	m.l.	0,85/an
b).	Conductă între ϕ 100 - 500 mm inclusiv	m.l.	1,19/an
c).	Conductă peste ϕ 500 mm	m.l.	1,77/an
5.2.	Subtraversare		
a).	Conductă până la ϕ 100 mm	m.l.	1,71/an
b).	Conductă între ϕ 100 - 500 mm inclusiv	m.l.	2,38/an
c).	Conductă peste ϕ 500 mm	m.l.	3,53/an
6.	*La drumuri cu îmbrăcăminte modernă (asfalt, beton, ciment, pavaj, piatră cubică)*		
6.1.	Traversare aeriană		
a).	Conductă până la ϕ 100 mm	m.l.	1,77/an
b).	Conductă între ϕ 100 - 500 mm inclusiv	m.l.	2,17/an
c).	Conductă peste ϕ 500 mm	m.l.	3,53/an
6.2.	Subtraversare		
a).	Conductă până la ϕ 100 mm	m.l.	3,53/an
b).	Conductă între ϕ 100 - 500 mm inclusiv	m.l.	4,70/an
c).	Conductă peste ϕ 500 mm	m.l.	7,08/an
7.	*Instalații de conducte în lungul drumului*		
7.1	În ampriză		
7.1.1	Traversare aeriană		
a).	Conductă până la ϕ 100 mm	m.l.	1,77/an
b).	Conductă între ϕ 100 - 500 mm inclusiv	m.l.	2,38/an
c).	Conductă peste ϕ 500 mm	m.l.	3,53/an
7.1.2	Subtraversare		
a).	Conductă până la ϕ 100 mm	m.l.	3,53/an
b).	Conductă între ϕ 100 - 500 mm inclusiv	m.l.	4,70/an
c).	Conductă peste ϕ 500 mm	m.l.	7,08/an
7.2.	În spațiul de siguranță		
7.2.1.	Traversare aeriană		
a).	Conductă până la ϕ 100 mm	m.l.	0,85/an
b).	Conductă între ϕ 100 - 500 mm inclusiv	m.l.	1,19/an
c).	Conductă peste ϕ 500 mm	m.l.	1,77/an
7.2.2	Subtraversare		
a).	Conductă până la ϕ 100 mm	m.l.	1,77/an
b).	Conductă între ϕ 100 - 500 mm inclusiv	m.l.	2,17/an
c).	Conductă peste ϕ 500 mm	m.l.	3,53/an
8.	*Instalații de conducte în canalele tehnice ale podurilor și pasajelor sau legate de suprastructura ori infrastructura acestora*		
a).	Conductă până la ϕ 100 mm	m.l.	8,85/an
b).	Conductă între ϕ 100 - 500 mm inclusiv	m.l.	11,80/an
c).	Conductă peste ϕ 500 mm	m.l.	17,69/an
	C. Instalații și subansamble de orice altă natură cu excepția rețelelor de comunicații electronice și a elementelor de infrastructură fizică a acestora		
9.	*Traversare aeriană*	m.l.	1,19/an
10.	*Subtraversare*		
10.1.	Drum pietruit	m.l.	1,19/an
10.2.	Drum cu îmbrăcăminte modernă	m.l.	2,15/an
11.	*Stâlpi de care este prins cablul aerian în lungul drumului*		
11.1.	În ampriza drumului în afara părții carosabile	buc.	1,18/an
11.2.	În spațiul de siguranță	buc.	0,93/an
12.	*Cablu aerian în lungul drumului*		
12.1.	În ampriza drumului în afara părții carosabile	m.l.	0,41/lună
12.2.	În spațiul de siguranță	m.l.	0,20/lună
13.	*Cablu subteran în lungul drumului în partea carosabila*		
13.1.	În ampriza drumului în afara părții carosabile	m.l.	0,41/lună
13.2.	În spațiul de siguranță	m.l.	0,20/lună
13.3	Sub partea carosabilă	m.l.	0,48/lună
14.	*Instalarea în canalele tehnice ale podurilor și pasajelor sau legate de suprastructura ori infrastructura acestora*	m.l.	1,18/an
	D. Rețele de comunicații electronice și elemente de infrastructură fizică ale acestora		
15.	Cabluri direct îngropate în săpătură sub partea carosabilă din ampriza străzilor urbane categoria I (subtraversare) situate în localități de rang 2 și 3	m.l.	2,70/an
16.	Cabluri direct îngropate în săpătură sub partea carosabilă din ampriza străzilor urbane categoria II (subtraversare), situate în localități de rang 2 și 3 și cabluri direct îngropate în/sub partea noncarosabilă din ampriza străzilor urbane categoria I situate	m.l.	0,69/an
17.	Cutii instalate în subteran (pe/în galerii edilitare)	m.p.	9,09/an
18.	Cutii instalate în/sub partea noncarosabilă din ampriza drumului (străzilor urbane categoria I) situate în localități de rang 2 și 3	m.p.	52,51/an
19.	Cutii instalate în/sub partea noncarosabilă din ampriza drumului (stradă urbană categoria II) - localități de rang 2 și 3	m.p.	6,90/an
20.	Cutii instalate pe/în turn - localități de rang 2 și 3	m.p.	26,52/an
21	Cutii instalate pe/în turn - localități de rang 4 și 5	m.p.	35,57/an

NOTĂ:

1. Tariful exprimat în euro nu conține T.V.A. se va achita în lei, la cursul de schimb al zilei în care se depune cererea, comunicat de Banca Națională a României.

2. Sunt scutite de la plata tarifelor:

2.1. Unitățile administrativ-teritoriale, unitățile sanitare din rețeaua publică, unitățile bugetare de asistență socială și de educație.

2.2. Beneficiarii conductelor de orice fel la branșamente la utilizatorii casnici.

3. Tarifele maxime de acces prevăzute la nr. crt. 17 – 21 sunt aplicabile cutiilor cu un volum cuprins între 60 cm^3 și 0,08 m^3.

(6082 - H 40)

JURNAL ARĂDEAN

Încă trei luni cu Stoicănescu şi Turnagiu la IPJ Arad

ARAD. Comisarul şef Dan Stoicănescu şi comisarul şef Florin Turnagiu, veniţi de la IPJ Timiş la Arad, unde au fost împuterniciţi la 1 iulie 2022 pentru o perioadă de trei luni în funcţiile de inspector şef, respectiv adjunct al inspectorului şef, vor mai rămâne la conducerea inspectoratului. Şi asta deoarece, după ce împuternicirile au expirat la 1 octombrie, IGPR a decis prelungirea acestora, pentru încă trei luni. Cei doi, Dan Stoicănescu şi Florin Turnagiu - împuterniciţi inspector şef, respectiv adjunct al inspectorului şef - au venit la IPJ Arad cu misiunea de a îmbunătăţi imaginea Poliţiei arădene. Cei doi sunt încă departe de acest deziderat al IGPR, mai ales în lumina ultimelor evenimente care au avut ca epicentru IPJ Arad. E drept că trei luni nu sunt de ajuns pentru a îmbunătăţi substanţial imaginea unei instituţii, astfel că rămâne de văzut ce se va întâmpla, în continuare, în următoarele trei luni cu cei doi la conducerea IPJ Arad.

Comisarul şef de poliţie, Stoicănescu Dan a venit la Arad de pe funcţia de adjunct al IPJ Timiş, pe linie de investigaţii criminale, în timp ce comisarul şef Florin Turnagiu era şef al Serviciului Rutier din cadrul IPJ Timiş în momentul împuternicirii pe funcţia de adjunct al IPJ Arad.

JA-I.C.

Comanda IPJ Arad FOTO: I.C.

Anchetă internă la IPJ Arad

Poliţistul care a preluat dosarul bătăii fetei de 15 ani, cercetat disciplinar pentru că nu a gestionat corespunzător cazul încă de la preluarea lui. Şeful Biroului Ordine Publică, schimbat din funcţie.

Inspectoratul de Poliţie Judeţean Arad FOTO: I.C.

ARAD. Măsurile luate de conducerea IPJ Arad au fost dispuse după ce audierile în cazul bătăii aplicate fetei de 15 ani au întârziat timp de o săptămână, fiind luate doar în 29 septembrie, în ziua în care videoclipul în care minora de 15 ani este bătută şi umilită de colega ei mai mare cu doi ani a fost mediatizat. Imaginile au fost filmate în 21 septembrie de tatăl vitreg al agresoarei, un bărbat în vârstă de 28 de ani. Videoclipul a fost distribuit de bătăuşa de 17 ani către colegi în 22 septembrie. Aceasta este de fapt şi ziua în care poliţiştii au luat la cunoştinţă de existenţa videoclipului şi văd imaginile în care fata de 17 ani îşi bate colega cu pumnii, picioarele, o umileşte şi o ameninţă, totul sub privirile bărbatului de 28 de ani, care nu depune niciun efort pentru a opri bătaia, ci, din contră, o înregistrează şi aduce reproşuri victimei. Bătaia a avut loc în casa fetei de 17 ani, acolo unde aceasta locuieşte cu chirie, alături de mama sa şi bărbatul de 28 de ani, despre care se spune că ar fi tatăl ei vitreg. Vecinii acestora spun că nu de puţine ori a fost chemată Poliţia la ei acasă din cauza bătăilor şi scandalurilor care s-au auzit din locuinţa în care stau cei trei.

Atât fata de 17 ani, cât şi bărbatul de 28 de ani se află sub măsura preventivă a controlului judiciar pentru 60 de zile, pentru loviri şi alte violenţe şi instigare la loviri şi alte violenţe, după ce iniţial au fost reţinuţi pentru 24 de ore. În cadrul audierilor, adolescenta de 17 ani nu a vrut să spună de ce şi-a bătut colega. Mama bătăuşei a declarat că nu ştia despre bătaie pentru că nu se afla acasă în acel moment. Dosarul este în instrumentarea Parchetului de pe lângă Judecătoria Arad.

JA-I.C.

ISU Arad: 947 de misiuni în luna septembrie

ARAD. Echipajele din cadrul Inspectoratului pentru Situaţii de Urgenţă „Vasile Goldiş" al judeţului Arad au desfăşurat în luna septembrie 947 de misiuni. Dintre acestea 845 de cazuri au fost gestionate de SMURD. Paramedicii au intervenit pentru acordarea primului ajutor şi transportarea la spital a persoanelor rănite ori cu probleme medicale grave. Timpul mediu de răspuns al echipajelor SMURD a fost de 13 minute. De asemenea, echipajele SMURD au intervenit la 37 de accidente rutiere. În ceea ce priveşte intervenţiile pe fiecare Detaşament, trebuie precizat că Detaşamentul Arad cu cele patru puncte de lucru - Curtici, Vladimirescu, Vinga şi Nădlac - au avut cele mai multe misiuni, 595 la număr, urmat de Detaşamentul Ineu - cu 139 de intervenţii, Secţie Bârzava - 58 de misiuni şi Detaşamentul Sebiş cu 53 de intervenţii. În total, pompierii au luat parte la 102 misiuni de stingere şi intervenţie. Dintre acestea 20 au fost incendii -10 incendii s-au manifestat la locuinţe şi/sau case sau anexe, două la mijloace de transport, patru la obiective private şi alte patru la vegetaţie uscată/resturi menajere/mirişte/baloţi de paie. De asemenea, pompierii au mai avut opt intervenţii pentru descarcerarea persoanelor în urma unor accidente rutiere, şase misiuni de asigurare a unor evenimente publice de amploare în vederea prevenirii apariţiei unor situaţii de urgenţă, 15 misiuni decontaminare personal şi tehnică, în urma transportului persoanelor COVID pozitiv, o misiune pentru asanarea muniţiei neexplodate, două misiuni pentru salvarea animalelor şi 12 alte intervenţii - înlăturarea efectelor fenomenelor meteorologice periculoase, deblocări persoane, asigurarea măsurilor de prevenire şi stingere a incendiilor. Totodată, Serviciile Voluntare pentru Situaţii de Urgenţă au intervenit singure sau în cooperare cu forţele profesioniste la peste 10 situaţii de urgenţă. În 4 cazuri echipajele au fost întoarse din drum fără a ajunge la locul intervenţiei, iar în două cazuri a fost vorba despre alertare falsă a echipajelor de intervenţie.

JA-I.C.

Pompierii arădeni, în misiune FOTO: ISU ARAD

Cea mai des întâlnită infracţiune pe şosele

ARAD. Conducerea unui autovehicul sub influenţa băuturilor alcoolice a devenit cea mai des întâlnită infracţiune comisă de şoferi în traficul arădean. Aceasta este concluzia pe care o putem trage după ce poliţiştii au depistat zilele trecute mai mulţi conducători auto care conduceau autoturisme, în timp ce se aflau sub influenţa alcoolului. În fapt, în fiecare zi, poliţiştii găsesc în trafic şoferi care conduc sub influenţa alcoolului.

În cazul de faţă este vorba despre şase şoferi, aceştia fiind cercetaţi acum pentru conducere sub influenţa alcoolului. Astfel, un bărbat în vârstă de 46 de ani, din Arad, a fost depistat de poliţişti în timp ce conducea un autoturism pe DN 7, în Vladimirescu. Testarea cu aparatul alcooltest a indicat o îmbibaţie alcoolică de 1,36 mg/l alcool pur în aerul expirat. Cu o valoare în etilotest de 1,06 mg/l alcool pur în aerul expirat, a fost depistat pe DN 79/A, în Bocsig, un bărbat de 49 de ani, din localitate. Au mai fost depistaţi în timp ce conduceau autovehicule sub influenţa alcoolului: pe DN 7/B, în localitatea Turnu, un tânăr de 26 de ani, din Peregu Mic, cu 0,86 mg/l alcool pur în aerul expirat; în municipiu, pe Bulevardul Revoluţiei, un arădean în vârstă de 57 de ani, cu 0,63 mg/l alcool pur în aerul expirat, şi pe DJ 682, în Sânleani, un arădean de 49 de ani, cu 0,62 mg/l alcool pur în aerul expirat. Potrivit IPJ Arad, „conform procedurii, în toate cazurile a fost dispusă recoltarea de probe biologice în vederea stabilirii cu exactitate a alcoolemiei şi substanţelor consumate, şoferii fiind cercetaţi penal pentru conducere sub influenţa alcoolului".

A existat şi o excepţie, un tânăr de 21 de ani, din Bârsa, care conducea o maşină în timp ce se afla sub influenţa drogurilor. Şoferul a fost oprit de poliţişti în trafic, pe DN 79/A, iar testarea acestuia cu aparatul DrugTest a indicat o valoare pozitivă pentru consum de metamfetamină.

JA-I.C.

56,4 milioane de lei, în sectorul vegetal

Ajutorul excepţional din sectorul vegetal este plătit de către APIA, banii ajungând în conturile solicitanţilor.

ARAD. Veşti bune pentru cei care au solicitat ajutor excepţional în sectorul vegetal. Ministerul Agriculturii şi Dezvoltării Rurale (MADR), prin Agenţia de Plăţi şi Intervenţie pentru Agricultură (APIA), a anunţat că efectuează plată acestui sprijin.

Suma autorizată la plată este de peste 56,4 milioane lei şi se acordă solicitanţilor care au accesat această formă de ajutor de stat, în conformitate cu prevederile Hotărârii de Guvern nr. 1032/18.08.2022, din finanţare externă nerambursabilă. Valoarea grantul financiar unitar este de 875 lei/ha, echivalentul sumei de 176,80 euro/ha, stabilit la rata de schimb de 4,9489 lei pentru 1 euro în conformitate cu prevederile alin. (6) al art.1 din Regulamentul delegat (UE) 2022/467.

Suma care se acordă beneficiarilor este obţinută prin înmulţirea grantului financiar unitar, exprimat în lei/ hectar, cu suprafaţa declarată cu plantaţii pomicole pe rod şi/sau cu arbuşti fructiferi şi/ sau cu plantaţii viticole pe rod cu struguri pentru vin, din cererea unică de plată 2022, exprimată în hectare şi nu poate depăşi valoarea maximă de 175.000 lei/ beneficiar.

„Obiectivul acestei scheme de susţinere financiară l-a reprezentat asigurarea unui grant financiar producătorilor agricoli din sectorul vegetal pentru susţinerea unor cheltuieli angajate în perioada 24 februarie - 12 august 2022, cu achiziţia de resurse materiale, respectiv de produse fertilizante şi/sau produse de protecţie a plantelor şi/sau motorină, necesare în anul 2022 pe suprafeţele cu plantaţii pomicole pe rod şi/ sau cu arbuşti fructiferi şi/sau cu plantaţii viticole pe rod cu struguri pentru vin, care utilizează eficient resursele, gestionează nutrienţii şi aplică metode de producţie favorabile mediului şi climei", au punctat reprezentanţii APIA.

JA-A.P.

Femeie cu buletin fals, oprită la graniţă

NĂDLAC. Poliţiştii de frontieră din cadrul Punctului de Trecere a Frontierei Nădlac II au depistat o femeie din Pakistan, în vârstă de 28 de ani, care a încercat să ajungă în Spaţiul Schengen folosind o carte de identitate grecească falsă. Femeia s-a prezentat la PTF Nădlac II, pentru efectuarea formalităţilor de frontieră, ca pasager într-un autocar înmatriculat în România, iar la control a prezentat un document tip carte de identitate ce avea însemnele autorităţilor din Grecia.

„Cu ocazia verificărilor specifice, poliţiştii de frontieră au constatat faptul că documentul prezentat nu îndeplineşte condiţiile de formă şi fond ale unuia autentic, acesta fiind fals. În cadrul verificărilor s-a stabilit faptul că persoana în cauză este cetăţean din Pakistan, în vârstă de 28 de ani. Lucrătorii noştri au demarat cercetările cu privire la săvârşirea infracţiunilor de uz de fals şi tentativă de trecere frauduloasă a frontierei de stat, urmând ca la finalizarea cercetărilor să fie dispuse măsurile legale care se impun", au anunţat reprezentanţii Serviciului Teritorial al Poliţiei de Frontieră Arad.

JA-I.C.

S-a legitimat cu un act fals FOTO: PFR

Testaţi cu aparatul etilotest FOTO: FAN

Hunedorean reţinut pentru un furt la Ineu

ARAD. Un bărbat în vârstă de 54 de ani, din judeţul Hunedoara, a fost reţinut de poliţiştii oraşului Ineu pentru comiterea infracţiunii de furt.

Potrivit poliţiştilor, hunedoreanul, în timp ce se afla în oraşul Ineu, prin metoda „împrietenire", ar fi sustras un telefon mobil din buzunarul unui bărbat.

Cel în cauză este cercetat pentru alte fapte, pe numele său fiind dispusă măsura controlului judiciar, având obligaţia de a nu părăsi judeţul Hunedoara. Pe numele bărbatului a fost întocmit şi un dosar penal pentru furt şi urmează a fi prezentat magistraţilor cu propunerea luării unei măsuri preventive. **JA-I.C.**

Sport

„Ne dorim să ieşim din „pasa neagră" în care ne aflăm, cu o victorie la Ineu".

Adrian Abrudean, antrenor Şoimii Lipova

2

partide au fost amânate în prima etapă a Superligii de tenis de masă feminin, printre care şi cea a Clubului Sportiv Municipal Arad. Formaţia de pe Mureş trebuia să joace cu CSM Bistriţa. Celălalt duel amânat a fost cel dintre ACS Dumbrăviţa şi Politehnica Iaşi. S-a jucat doar CSA Steaua Bucureşti vs. CSM Victoria Carei, scor 3-1.

Când joacă UTA contra lui FCSB şi Univ. Craiova?

BUCUREŞTI. LPF şi deţinătorii drepturilor TV au stabilit programul etapelor 14 şi 15 din Superliga. Astfel, duminică, 16 octombrie, UTA merge pe Arena Naţională, pentru jocul cu FCSB, în prime-time, de la ora 20.30. O săptămână mai târziu, pe 23 octombrie, la Arad vine Universitatea Craiova. Ora de start a meciului este 18.45. Între cele două jocuri, UTA joacă în Cupa României, contra celor de la FCSB. **JA–L.S.**

Fani utişti FOTO: FAN

Se vând bilete la UTA – CFR Cluj

ARAD. Clubul UTA a pus deja în vânzare bilete online pentru meciul de luni, ora 20.30, contra celor de la CFR Cluj. Ele se pot achiziţiona de pe site-ul oficial al clubului, www.uta-arad.ro, secţiunea ticketing.

Fizic, biletele se pot procura de la Arena „Francisc Neuman", după următorul program: joi, între orele 15-18, vineri, 11-14, iar luni, între orele 14 şi 20.30.

Preţurile sunt aceleaşi: 30 de lei, peluză, 45 de lei, tribuna a II-a, 60 de lei, tribuna I.

Copiii până la trei ani au acces gratuit, iar cei până la 14 ani au reducere 50%. Pentru aceştia, biletele se pot cumpăra doar de la stadion. **JA–L.S.**

Câte puncte adună echipele arădene?

Avem derby la Ineu, iar celelalte echipe din judeţul nostru au adversari abordabili.

Jucătorii de la Şoimii Lipova merg să câştige la Ineu FOTO: FAN

ARAD. Runda cu numărul 7 din Liga a III-a programează, în seria a VIII-a, un derby arădean. Uşor dezechilibrat, am zice, deoarece joacă o nou promovată, contra unei echipe care speră la promovare. Dar, meciul nu este dinainte jucat. Celelalte trei formaţii au o „pâine numai bună de mâncat", contra unor adversari ce nu spun mare lucru. Poate, cu excepţia „bulgarilor", care eu produs şocul etapei trecute. De notat că toate partidele se dispută vineri, la ora 15!

ACB Ineu – Şoimii Lipova

Mare meci, mare, pe terenul „Central" din Ineu, acolo unde elevii lui Cristi Sculici vor încerca să ţină piept celor de la Şoimii Lipova. Oaspeţii vin după o serie „neagră", trei înfrângeri consecutive în toate competiţiile.

Nici gazdele nu o duc mai bine, mai ales că ultima lor evoluţie a fost destul de palidă, pe terenul celor de la Progresul Pecica. Se anunţă, aşadar, un meci destul de interesant, cu Lipova favorită la câştigarea celor trei puncte puse în joc.

Pobeda Star – Pecica

Revelaţiile campionatului îşi dau întâlnire la Dudeştii Vechi. Pobeda Star şi Progresul Pecica visează la play-off, după începutul bun de campionat, aşa că ne aşteptăm la o partidă „care pe care". Tehnicianul oaspeţilor, Mihai Petcuţ este încrezător că poate reveni de pe terenul „bulgarilor" cu toate punctele. Pe de altă parte, să nu uităm că se obţin greu victorii pe Arena „Hristo Stoichkov".

Crişul – Phoenix Buziaş

O nou promovată vine la Chişineu Criş, acolo unde o aşteaptă jucători cu moralul reparat, după izbânda de la Lipova.

Crişul - credem noi - nu acceptă decât victoria, antrenorul Dan Stupar fiind pretenţios cu elevii săi, mai ales după startul ezitant de sezon. Phoenix Buziaş e un adversar la îndemâna celor de la Crişul, orice am zice. **JA – L.S.**

Avântul Periam - LT Cermei

Două echipe rănite în orgoliu încearcă să evadeze de pe ultimele două locuri ale clasamentului. Periam şi Cermei sunt ultimele, trupa antrenată de Cristi Todea purtând „lanterna roşie" fără nicio victorie stagională. De notat că gazdele au schimbat antrenorul, chiar înaintea etapei trecute.

Crosul Cetăţii ajunge la Ineu

Sorin Mîneran organizează a doua etapă a proiectului susţinut de Centrul Cultural Judeţean.

INEU. În organizarea Asociaţiei Sportive Proactivi pentru Viitor Arad, în parteneriat cu Primăria Ineu (primar Călin Abrudan) şi Centrul Cultural Judeţean Arad, sâmbătă, 8 octombrie, ora 10,30, are loc etapa a doua a Crosului Cetăţii.

Până acum s-au înscris peste 125 de participanţi, dar la ora startului sunt aşteptaţi 200 de alergători care pot concura în proba de 10 Km sau 21 Km Open (plus 14 ani), precum şi la Crosul Copiilor, structurat pe patru categorii de vârstă: 200 metri (4-6 ani); 400 metri (7-9 ani); 600 metri (10-11 ani); 800 metri (12-14 ani). Înscrieri se fac şi în ziua concursului, în limita kit-urilor disponibile. Premiile sunt atractive şi depăşesc 9000 de lei, toţi copii prezenţi la Crosul Cetăţii Ineu fiind răsplătiţi cu pachete surpriză oferite de Primăria Ineu.

O astfel de acţiune nu ar putea avea loc fără sprijinul unor sponsori generoşi: Aptiv, Webasto, MaxiMarc, Stanzwerk Ineu, Tracon Electric, Promun, Ascent Group, Zena, Nicolez Union, Sildor şi Zetor.

Afişul întrecerii FOTO: FAN

„Concursul de la Ineu este a doua etapă din Crosul Cetăţii 2022, după episodul Măderat-Şiria, iar traseul are ca punct de plecare-sosire Cetatea Ineului. Pe lângă premiile substanţiale de etapă, cel mai bine clasat în ierarhia generală după trei etape de semimaraton (ultima are loc la Moneasa pe 5 noiembrie), atât la masculin cât şi la feminin, va primi un voucher de 5.000 de lei pentru achiziţia de mobilier, la fel stând lucrurile şi la Cros 10 Km, unde voucherul are valoarea de 3 500 de lei, ambele premii oferite de MaxiMarc" - spune Sorin Mîneran, cel care împreună cu Constantin Mîneran şi Sebastian Ţepurică, coordonează AS Proactivi pentru Viitor Arad şi acest proiect. **JA-D.S.**

Atletico Arad caută tinere talente

ARAD. CS Atletico Arad organizează selecţie pentru cele mai mici grupe de copii, începând chiar de vineri, 7 octombrie. Este vorba de grupele 2015 (antrenor Arpad Cserneczki, telefon 0742.273836), 2016 (antrenor Bogdan Oneţ, telefon 0746.327334) şi 2017 (antrenori Marcel Câmpian, telefon 0745.781941, respectiv Flavius Stoica, telefon 0741.180379). Cei patru vor oferi detalii suplimentare. Micuţii viitori fotbalişti sunt aşteptaţi în fiecare zi de vineri (ora 18) şi sâmbătă (ora 11), la terenul „Atletico", de pe strada Hunedoarei, numărul 27-37. Fiecare copil trebuie să aibă la el un tricou, un şort, o pereche de adidaşi sau ghete pentru iarbă. Nu se percepe taxă! **JA-L.S.**

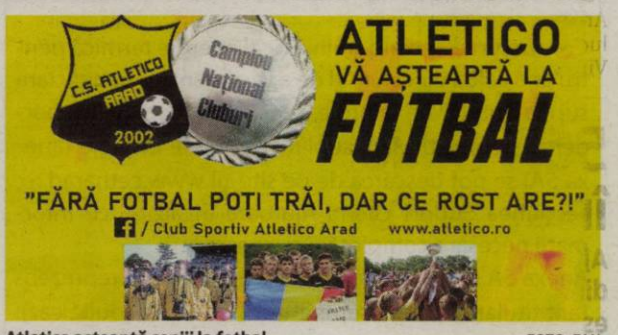

Atletico aşteaptă copiii la fotbal FOTO: FAN

Heracles Arad, prima la Atom Kupa

PAKS. „Echipa campionilor" de judo din judeţul Arad, reunită sub numele de Heracles Judo Team, a avut o comportare remarcabilă la turneul internaţional din Ungaria dotat cu Trofeul Atom Kupa Paks. Dovadă locul întâi ocupat în întrecerea pe echipe din cele 60 participante, graţie celor cinci medalii de aur (Amelia Pavem, Deian Dranici, David Mercea, Michael Cope Morodan şi Iustin Rus) şi patru de bronz (Miruna Coţu, Cristiana Mercea, Daniel Costina şi Alexandru Dorgoşan).

În drumul spre performanţă, sportivii de la Heracles - coordonaţi de fraţii Cristian Rus, CS Judo Arad şi Sebastian Rus, CS Unirea Sântana - sunt sprijiniţi de Consiliul Local Sântana (primar Daniel Sorin Tomuţa) şi de câţiva sponsori generoşi: SC Hammereral Aluminium Industries; SC Mondo Trans, SC Weissman Internaţional Trans Company; SC Ar Metal Technoligy; SC Profi Beton; SC Polach Impex şi SC Tehnodomus. Cu toţii preocupaţi de a da un imbold „Echipei Campionilor" şi copiilor pasionaţi de sportul pe tatami. **JA-D.S.**

Bronz la Europa TOP 10 pentru Alesia Sferlea!

TOURS. An de excepţie pentru jucătoarea de tenis de masă a Aradului, Alesia Sferlea. Campioană europeană de cadete cu echipa României, triplă medaliată balcanică şi multiplă medaliată naţională la cadete şi junioare, sportiva de la CS Municipal Arad şi-a îmbogăţit palmaresul cu o medalie de bronz la Europa TOP 10, categoria Under 15.

Alesia Sferlea a avut o prestaţie remarcabilă, urcând pe podiumul european al celor mai valoroase jucătoare de tenis de masă la categoria 15 ani. Sportiva pregătită de Cristian Dodean a bifat şase victorii: 4-1 cu Zofia Sliwka (Polonia), 4-2 cu Gaetane Bled (Franţa), 4-2 cu Maria Berzosa (Spania), 4-1 cu Eireen Kalaitzidou (Germania), 4-2 cu Leana Hochart (Franţa) şi 4-3 cu Mariana Santa (Portugalia) şi a pierdut în trei rânduri: 1-4 cu conaţionala Bianca Mei-Roşu - care avea să cucerească medalia de aur - , 2-4 cu Josephina Neumann (Germania) şi 3-4 cu Lilou Massart (Belgia). **JA-D.S.**

Alesia Sferlea FOTO: FAN

Una caldă, una rece la futsal

TÂRGU MUREŞ. Şoimii Şimand s-a impus în CN U19 şi a pierdut în Liga a 2-a de futsal. Juniorii au câştigat, scor 4-1, în sala proprie, cu CFR 1933 Timişoara în etapa a 2-a din Seria 4 a CN U19, golurile arădene fiind înscrise de Ujoc şi Cordoş, câte două. Şimăndanii au maximum de puncte în seria a 4-a, ca şi Ştiinţa Craiova şi Autobergamo Deva.

Seniorii pregătiţi de tandemul Mărcuş-Buruiană au fost învinşi în deplasare la CSM Târgu Mureş, în etapa a 2-a din Seria 2 a ligii secunde, scor 15-6. Antrenorul-jucător Mărcuş a înscris 3 goluri, în timp ce Micula, Ciornei şi Tomuţa şi-au trecut şi ei numele pe lista marcatorilor. **JA-A.V.**

Maresca fluieră Slavia – CFR Cluj

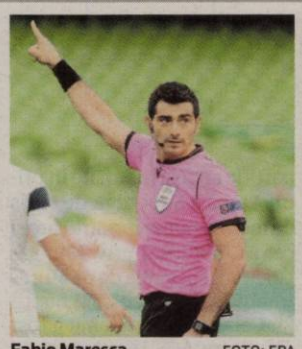

Fabio Maresca FOTO: EPA

FOTBAL. Italianul Fabio Maresca va arbitra meciul pe care CFR Cluj îl va susține cu Slavia Praga, joi, de la ora 22:00, pe Eden Arena din Praga, în Grupa G a Europa Conference League. Arbitri asistenți au fost desemnați Fabiano Preti și Giorgio Peretti. Maresca (41 ani) nu a arbitrat nicio echipă românească până acum, dar a condus trei meciuri în acest sezon al cupelor europene: Zrinjski - Sheriff Tiraspol (0-0) și Shamrock Rovers - Ludogoreț (2-1), în preliminariile Ligii Campionilor, precum și Ferencvaros - Trabzonspor (3-2), în preliminariile Europa League. **SURSA: MEDIAFAX**

ANUNȚ

Rugăm toți solicitanții de locuințe sociale, care au depus dosarul începând cu data de 01.01.2020 să depună până la data de 20.10.2022 la PRIMĂRIA MUNICIPIULUI ARAD, SERVICIUL RELAȚII CU PUBLICUL (PALATUL CENAD, CAMERA 5), următoarele acte:

Adeverințe cu venitul NET lunar, inclusiv cu venitul net permanent pe ultimele 12 luni, defalcat pe luni, sau cupon de pensie, sau declarație notarială că nu beneficiază de niciun venit-ambii soți și membrii familiei de gradul 1.

Dacă până la data mai sus-menționată solicitanții nu depun actele precizate anterior, vor fi considerați neeligibili în vederea repartizării unei locuințe. (6081)

Colegiul Național Vasile Goldiș Arad

organizează concurs pentru postul de

îngrijitor clădiri (curățenie) 1 normă

la sediul său din calea Victoriei nr.1-3, în data de 31.10.2022.

Dosarele se depun până la data de 21.10.2022 la secretariatul școlii și va conține în mod obligatoriu documentele prevăzute la art. 6 din H.G. nr. 286/2011, modificată de H.G. nr. 1027 din 11.11.2014. Informații suplimentare puteți solicita în scris pe adresa de e-mail a scolii cnvga@yahoo.ro sau la tel: 0257/230335. (6075 - H 3308)

SC CET HIDROCARBURI SA ARAD

anunţă administratorii blocurilor ai căror locatari au solicitat supliment energie termică, că pot ridica Procesele verbale (anexa 4 cu consum Gcal în condominiu pentru apă caldă) și Situația cu consumurile defalcate pe beneficiari (anexa 5A - repartizare Gcal apă caldă, pentru supliment energie) de la sediul societaţii pe Bd. Iuliu Maniu nr. 65-67, în zilele de joi **06.10.2022** și vineri **07.10.2022** între orele **08:00-16:00**. Predarea acestora se face la sediul societății, în perioada de mai sus.

Consumurile în condominii, Gcal energie termică pentru apă caldă cu volumul de apă aferent cu beneficiarii suplimentului de energie, precum și modelul de borderou pentru titularii suplimentului de energie (anexa 5A) se pot descărca de pe site-ul www.cetharad.ro, secţiunea Suport clienţi/Ajutoare încălzire, cu informaţii necesare completării și transmiterii.

Anexa 5A se transmite cu nume și prenume reprezentant titular contract, semnatura și ștampila (după caz). Informaţii la telefon 0257/307781. (6078 - H 3309)

SC AGROKYL COMP SRL, titular al PLAN URBANISTIC ZONAL „INFIINTARE ZONA DE LOCUINTE SI FUNCTIUNI COMPLEMENTARE SC AGROKYL COMP SRL – TISA NOUA, JUDETUL ARAD – **schimbare de destinație**", anunta publicul interesat ca s-a depus documentatia in vederea obtinerii avizului de mediu pentru avizarea planului urbanistic zonal. Observatiile publicului se primesc in scris la sediul APM ARAD, Splaiul Muresului, F.N., zilnic intre orele 08-16, in termen de 15 zile calendaristice de la aparitia anuntului. (6060H3299)

EVIDENȚIAZĂ-TE!

Talon valabil până în 31 decembrie 2022

Text: DATA apariției:.....

Date personale:

Nume și Prenume:

Telefon:

Buletin de identitate:

TALON + PREȚUL CATEGORIEI AFERENTE

Anunțurile se preiau zilnic, la ghișeu, până în ora 16h, după această oră, se pot prelua doar prin intermediul sistemului online de preluare al anunțurilor disponibil pe www.jurnalaradean.ro . Anunțurile de mică publicitate din Jurnal Arădean se publică pe baza talonului din ziar. Redacția nu își asumă responsabilitatea pentru conținutul anunțurilor de mică publicitate!

JURNAL

Reconfirmat la „Naţională"

Edward Iordănescu a fost semnat noul contract, valabil până la finalul preliminariilor pentru EURO 2024.

Jucătorii naţionalei României rămân pe mâna lui Edward Iordănescu FOTO: EPA

FOTBAL. Federația Română de Fotbal (FRF) a decis să continue colaborarea cu selecționerul Edward Iordănescu. Contractul acestuia la echipa Națională a fost prelungit pentru preliminariile EURO 2024. Potrivit unui comunicat al FRF, după ce a primit votul de încredere al membrilor din Comitetul Executiv, decizia a fost oficializată printr-un Comitet de Urgență. Ulterior a fost semnat noul contract, valabil până la finalul preliminariilor pentru EURO, cu prelungire automată pe durata turneului final din Germania, în cazul obținerii calificării.

„Edi Iordănescu trebuie să continue la cârma echipei naționale. Am văzut lucruri bune în luna septembrie, de la ele trebuie continuat. A fost dezamăgitor că am încheiat grupa pe locul 4, dar trebuie să privim în detaliu. Cu un singur punct în plus am fi fost pe locul 2. Per total, individual, am fost peste Finlanda și Bosnia și Herțegovina la dueluri directe. În plus, deși am terminat pe ultimul loc, în cele 16 grupe din Liga Națiunilor doar trei formații de pe locul 3, nu locul 4, au avut mai multe puncte decât noi. Nu sunt niște realizări, dar sunt lucruri care contează. Edi și-a asumat o reconstrucție, sperăm cu toții să reușească și să ne aducă o bucurie pe care o așteptăm, calificarea la EURO 2024", a spus Mihai Stoichiță, directorul tehnic la FRF. „Încrederea care mi s-a oferit mă onorează și, la fel ca și până acum, promit să pun în slujba echipei naționale toate cunoștințele mele și tot ce am eu mai bun ca să reușim să ne atingem obiectivul. Am identificat cinci probleme pe care le avem și sper să le remediem sau să le diminuăm efectele. Nu sunt cazuri izolate, e vorba de situația în care ne aflăm, un exemplu ar fi lipsa meciurilor internaționale ale jucătorilor români la echipele de club. Încercăm să construim în jurul elementelor bune și să le dezvoltăm. Pentru mine e o onoare și o mândrie să mă aflu în această poziție și sper să ne bucurăm cu toții la final și să facem fericiți românii", a spus Edward Iordănescu.

SURSA: MEDIAFAX

Scandal sexual în gimnastică

Antrenorul Fernando de Carvalho Lopes a fost condamnat la peste 109 ani de închisoare.

Carvalho Lopes FOTO: FAN

GIMNASTICĂ. Fostul antrenor al echipei masculine de gimnastică artistică a Braziliei, Fernando de Carvalho Lopes, a fost condamnat la 109 ani și 8 luni de închisoare pentru violarea a 4 copii. Decizia mai poate fi atacată în continuare cu recurs, scrie presa braziliană. Fostul antrenor al echipei masculine de gimnastică artistică a Braziliei, Fernando de Carvalho Lopes, a fost condamnat în cadrul unui proces la tribunal penal din São Bernardo do Campo. Informația a fost publicată inițial de GE și confirmată de Estadao.

Procuratura l-a acuzat pe Carvalho Lopes de violarea unei persoane vulnerabile și de circumstanțe agravante a exercitării puterii în raport cu victimele. Apărarea va face apel la Curtea de Justiție din São Paulo. Procesul este ținut în secret de către instanțe.

Fostul antrenor a devenit în 2018 ținta unei anchete a Procuraturii statului São Paulo pentru presupuse abuzuri sexuale comise asupra unor băieți minori între anii 1999 și 2016. Acuzația a fost făcută în cadrul emisiunii Fantástico, de la TV Globo, în aprilie anul trecut.

Potrivit raportului, Fernando de Carvalho Lopes ar fi comis abuzuri sexuale timp de mai mulți ani, în timpul antrenamentelor, al testelor fizice și chiar al călătoriilor cu mai mulți sportivi.

Poliția a început să investigheze cazul după ce un băiat de 13 ani, identificat ca fiind prima victimă care a raportat fapta, a denunțat abuzul.

SURSA: MEDIAFAX

Ferencvaros a „scos" Steaua

HANDBAL. CSA Steaua București a ratat calificarea în grupele competiției masculine de handbal EHF European League, după ce fost învinsă de echipa maghiară Ferencvaros TC, cu scorul de 35-31 (15-17), marți seara, la Budapesta, în manșa secundă din turul al doilea preliminar.

Steaua se impusese la București cu scorul de 33-31, după ce a avut și șapte goluri avantaj, căzând pe final. **SURSA: MEDIAFAX**

Încearcă să scape

Tenismanul australian Nick Kirgios, numărul 20 mondial, încearcă să scape de acuzaţia de agresiune într-un proces care se derulează în prezent în Australia, invocând sănătatea sa mintală. Avocatul lui Kyrgios l-a reprezentat pe sportiv la o audiere în faţa unui tribunal din Canberra, unde jucătorul australian, în vârstă de 27 de ani, este acuzat de agresiune. FOTO: EPA

România, peste Hong Kong, la CM de tenis de masă

TENIS DE MASĂ. Selecționata masculină a României a reușit o victorie remarcabilă, 3-2 cu Hong Kong, în ultimul său meci din cadrul Grupei a 3-a a Campionatelor Mondiale de tenis de masă pe echipe de la Chengdu (China).

Tricolorii au bifat astfel a doua victorie la rând, după 3-2 cu Iranul, pierzând primele două dueluri, 2-3 cu Ungaria și 2-3 cu Japonia.

În primul meci, Hunor Szocs a fost învins clar de Chun Ting Wong, cu 3-0 (11-5, 14-12, 11-1), dar Ovidiu Ionescu a restabilit egalitatea, câștigând în fața lui Pak Nam Ng cu 3-1.

Hong Kong a trecut din nou în avantaj, după ce Siu Hang Lam s-a impus în fața lui Eduard Ionescu cu 3-2.

Ovidiu Ionescu a reușit să se impună apoi în fața lui Chun Ting Wong, cu 3-2, pentru ca în meciul decisiv Hunor Szocs să câștige cu 3-2 duelul cu Pak Nam Ng.

SURSA: MEDIAFAX

Amalia Niță a cucerit al doilea titlu european

BOX. Pugilista română Amalia Niță a cucerit al doilea său titlu continental consecutiv, marți, după ce a învins-o pe italianca Amina Golinelli la puncte (5-0), în finala cat. 66 kg, la CE de box pentru juniori de la Montesilvano (Italia).

„Niță și-a apărat coroana în stil de mare campioană, surclasând-o pe reprezentantă a gazdelor într-o manieră categorică. A fost o diferență valorică așa cum rar se poate vedea într-o finală europeană. Italianca Amina Golinelli a ascultat resemnată decizia arbitrilor, după ce a pierdut fiecare rundă, cu handicap chiar, în ultima repriză ascultând și numărătoarea arbitrului, la capătului unei serii de lovituri a Amaliei, care a dorit să încheie acest parcurs european în forță, în căutarea KO-ului", notează pagina de Facebook a Federației Române de Box. **SURSA: MEDIAFAX**

DECESE

Cu mare durere ne despărţim pentru o vreme de scumpa noastră mamă şi bunică,

STOIAN SOFIA (FICUŢA),

pe care am iubit-o enorm pentru dăruirea şi dragostea ei. Aşteptăm cu dor revederea! Înmormântarea va avea loc vineri, 7 octombrie 2022 la Cimitirul Bujac. Recunoştinţă veşnică!

Fiii Nuţu şi Lucian şi nepoţii Andreea cu David, Cristian şi Dani

CONDOLEANŢE

Universitatea „Aurel Vlaicu" din Arad este alături de conf. univ. dr. Evelina Bălaş în aceste momente grele ale despărţirii de bunul său tată, preot Aldescu Cornel, şi transmite sincere condoleanţe familiei îndoliate. Dumnezeu-l să-l odihnească în pace!

Suntem alături de familia Cirţi în greaua încercare pricinuită de moartea fulgerătoare a colaboratorului nostru,

CIRŢI CORNEL.

Dumnezeu să-l ierte şi să-l odihnească!

Colectivul Buget din cadrul Trezoreriei Arad

Cu durere ne luăm rămas bun de la draga noastră soră şi mătuşă,

STOIAN SOFIA (FICUŢA).

Cu speranţa revederii în veşnicii.

Familia Hara

COMEMORĂRI

Cu profundă durere anunţăm că a trecut 1 an de când ne-a părăsit scumpa noastră mamă, soacră, bunică şi străbunică,

NEGRILĂ ECATERINA.

Vei rămâne mereu în sufletele noastre şi nu te vom uita niciodată.

Copiii, nepoţii, strănepoţii

Au trecut 17 toamne de dor de când ne mângâiem cu „Nădejdea vieţii tale",

NELU HARA

„Există o viaţă dincolo de aici,/ O viaţă minunată cu Domnu-n adorare/ Şi-i înşelat acela care, crezând c-atunci când moare,/ Sfârşite-i vor fi toate sub flori de-nmormântare..."

Familia Hara

Anii trec, durerea rămâne în suflet. Azi, 6 octombrie se împlinesc 17 ani de când ne-a părăsit,

AUREL GAVRA

- soţ, tată, frate şi bunic.

O clipă de aducere aminte pentru cei care l-au cunoscut. Vei rămâne veşnic în amintirea noastră. Dumnezeu să te odihnească în pace!

Soţia Lucia şi copiii cu familiile lor

Anunţurile de deces se publică GRATUIT!

TERENURI LOCAL

- **Vând teren intravilan agricol,** fosta fermă Metalica cu teren agricol circa 3 ha, 0748.851.005.

SPAŢII CHIRII

- **Închiriez scaun frizer** şi spaţiu masaj, Podgoria. Telefon 0742.065.404.
- **Închiriez spaţiu de 52 mp,** zona Podgoria, tel. 0722.293.738.

PRESTĂRI SERVICII

- **Familie serioasă întreţinem bătrâni.** Telefon 0740.934.975.
- **Executăm urgent orice tip acoperiş** nou sau reparaţii dulgherie, terase, jgheaburi, burlane, 0753.888.862.

ANIMALE, PĂSĂRI

- **Vând scroafă 300 kg,** rasă de carne şi purcei 7 săptămâni, 0744.855.910.

PIERDERI

- **Pierdut legitimaţie de handicap** pe numele Niţă Mihai, eliberată de D.G.A.S.P.C. Arad. O declar nulă.
- **Pierdut legitimaţie student** pe numele de Popian Andrada Maria eliberată de U.P.T. Facultatea de Arhitectură şi Urbanism Timişoara. O declar nulă.

CITAŢII

- **Se citează la instanţa Judecătoriei Lipova** la data de 11 octombrie 2022, ora 9,00, sala 1, pârâtul Corcheş Nicodim-Valentin, în contradictoriu cu reclamanta Secţia Drumuri Naţionale Arad, obiectul dosarului pretenţii.

- **În Dosar nr. 20785/55/2021 al Judecătoriei Arad,** Bimbo Mariana solicită dobândirea dreptului de proprietate prin uzucapiune asupra imobilului situat în Sânleani nr. 58. Cei interesaţi pot formula opoziţie în termen de o lună.

DIVERSE

- **Cumpăr pene vechi - noi,** baterii uzate, neferoase, fier vechi, 0747.348.047.
- **Vând struguri comuna Ghioroc,** tel.0721.353.161.
- **Vând presă struguri complectă,** mare, perfectă stare de funcţionare, preţ 200 Euro, 0752.200.301.

www.aradon.ro

Ministerul Finanţelor. Agenţia Naţională de Administrare Fiscală. Direcţia Generală Regională a Finanţelor Publice Timişoara. Administraţia Judeţeană a Finanţelor Publice Arad. Serviciul Colectare şi Executare Silită Persoane Juridice. Dosar de executare nr. 56714. Nr. 12088-27/27.09.2022; Nr. ARG_DEJ 19481/27.09.2022. Anunţ privind vânzarea bunurilor mobile. În temeiul prevederilor art. 250, alin. (2) din Legea nr. 207/2015 privind Codul de Procedură Fiscală, cu modificările şi completările ulterioare, vă facem cunoscut că, în ziua de 17, luna octombrie, anul 2022, ora 14.00, în AJFP Arad, mun. Arad, B-dul. Revoluţiei, nr. 77, cam. 35, jud. Arad, se vor vinde la licitaţie următoarele bunuri mobile, proprietatea debitorului VICTOR'S CAFE & BISTRO SRL, licitaţia a 5-a: Denumirea bunului mobil. Descriere sumară, Drepturile reale şi privilegiile care grevează bunurile, dacă este cazul, Preţul de evaluare sau de pornire a licitaţiei, exclusiv TVA (lei), Cota TVA/ neimpozabil/ scutit *): Instalaţie de răcire Mitsubishi 12 K model PUHZ-P-125+PAC IF011B-E, Hidronic Module, stare uzură: normală, semne particulare: nu sunt, 6330 lei, Neimpozabil; Instalaţie de răcire Mitsubishi 12 K model PUHZ-P-125+PAC IF011B-E, Hidronic Module, stare uzură: normală, semne particulare: nu sunt, 6330 lei, Neimpozabil; Maşină cuburi de gheaţă ITV, 75 kg/ 2 ore, stare uzură: normală, semne particulare: nu sunt, 3045 lei, Neimpozabil; Maşina de spălat pahare şi farfuri, SMEG 6.8 KW, Soft Start, stare uzură: normală, semne particulare: nu sunt, 2830 lei, Neimpozabil; Sistem de sonorizare Coda Auto, stare uzură: normală, semne particulare: nu sunt, 24720 lei, Neimpozabil; Vitrină verticală băuturi Frenox, stare uzură: normală, semne particulare: nu sunt, 2085 lei, Neimpozabil. *) Regimul şi cotele de taxă pe valoarea adăugată aplicabil/ aplicabile pentru vânzarea bunurilor mobile sunt cele prevăzute de Titlul VII din Legea nr. 227/2015 privind Codul Fiscal, cu modificările şi completările ulterioare. Invităm pe cei care pretind vreun drept asupra acestor bunuri să înştiinţeze despre aceasta organul de executare, înainte de data stabilită pentru vânzare. Cei interesaţi în cumpărarea bunurilor sunt invitaţi să se prezinte la termenul de vânzare, la locul fixat în acest scop şi până la acel termen să prezinte oferte de cumpărare. Pentru participarea la licitaţie ofertanţii depun, cu cel puţin o zi înainte de data licitaţiei, următoarele documente: a) oferta de cumpărare; b) dovada plăţii taxei de participare sau a constituirii garanţiei sub forma scrisorii de garanţie, reprezentând 10% din preţul de pornire a licitaţiei. Plata taxei se va efectua în contul IBAN RO38TREZ021506701XXXXXXX, beneficiar Administraţia Judeţeană a Finanţelor Publice Arad, cod de identificare fiscală 3519933, deschis la Trezoreria Operativă Municipiul Arad, utilizând numărul de evidenţă a plăţii 80230012200000000000133; c) împuternicirea persoanei care îl reprezintă pe ofertant; d) pentru persoanele juridice române, copie de pe certificatul unic de înregistrare eliberat de oficiul registrului comerţului; e) pentru persoanele juridice străine, actul de înmatriculare tradus în limba română; f) pentru persoanele fizice române, copie de pe actul de identitate; g) pentru persoanele fizice străine, copie de pe actul de identitate/ paşaport; h) declaraţia pe proprie răspundere a ofertantului prin care certifică faptul că nu este persoană interpusă cu debitorul. Cumpărătorului îi revine obligaţia de a respecta prevederile legale speciale, cum ar fi obligaţiile de mediu, obligaţiile de conservare a patrimoniului naţional sau altele asemenea, respectiv: Alte informaţii de interes pentru cumpărător, după caz: Pentru informaţii suplimentare, vă puteţi adresa la sediul nostru sau la numărul de telefon 0257202739. (6077 - H 40)

PUBLICAŢIE DE VÂNZARE
PENTRU BUNURI IMOBILE
Ziua 27 luna OCTOMBRIE anul 2022
LICITATIA VII

MUNICIPIUL ARAD, Direcţia Venituri – Serviciul Urmărire Venituri, cu sediul în Arad, str. M. Scaevola nr. 11, în temeiul art. 250 din Legea nr. 207/2015 privind Codul de Procedură Fiscală, cu modificările şi completările ulterioare, organizează în data de 27.10.2022, orele 1100, la sediul Direcţiei Venituri din mun. Arad, str. M. Scaevola, nr. 11, licitaţie publică pentru vânzarea bunului imobil de tip teren intravilan, arabil, situat în mun. Arad, T259, A2153/25, Calea Bodrogului, jud. Arad, proprietatea debitorului S.C.VBN VASTOGED ROMANIA S.R.L., cu sediul în mun. ARAD str. AUREL VLAICU bl. X42 SC B ap. 7, jud. Arad, care a fost indisponibilizat prin procesele verbale de sechestru nr. 283890/05.06.2019, nr. 260357/22.03.2021 şi nr. 737136/10.11.2021:

- teren intravilan, arabil, în suprafaţă de 27797 mp, înscris în CF 334204 Arad, la preţul de pornire a licitaţiei de 1.484.500,00 lei fără TVA.

Invităm pe cei care pretind vreun drept asupra acestui bun să înştiinţeze despre aceasta organul de executare, înainte de data stabilită pentru vânzare.

Cei interesaţi în cumpărarea bunului sunt invitaţi să prezinte, până cel mai târziu la data de 25.10.2022, ora 1000, următoarele: - oferta de cumpărare, dovada plăţii taxei de participare sau o scrisoare de garanţie bancară, reprezentând 10% din preţul de pornire a licitaţiei care se va achita la Trezoreria Municipiului Arad în contul RO10TREZ0215059XXX014259, împuternicirea persoanei care îl reprezintă pe ofertant, pentru persoanele juridice de naţionalitate română, copie de pe certificatul unic de înregistrare eliberat de Oficiul Registrului Comerţului, pentru persoanele juridice străine, actul de înmatriculare tradus în limba română, pentru persoanele fizice române, copie de pe actul de identitate, declaraţia pe proprie răspundere a ofertantului prin care certifică faptul că nu este persoană interpusă cu debitorul, urmând a se prezinta la data stabilită pentru vânzare şi la locul fixat în acest scop.

Cumpărătorului îi revine obligaţia de a respecta prevederile legale speciale, cum ar fi obligaţiile de mediu, obligaţiile de conservare a patrimoniului naţional sau altele asemenea.

Informaţii suplimentare se pot obţine la sediul Direcţiei Venituri sau la numărul de telefon 0257/281049. (6080)

NE-AM MUTAT!
Biroul de MICA PUBLICITATE şi-a mutat sediul la JURNAL ARĂDEAN Bulevardul Revoluţiei nr. 62.

Dragul nostru soţ, tată, bunic şi străbunic,

LUCUŢA PAVEL

azi, de ziua ta, când se împlinesc 3 ani de când ai plecat la cer, îţi spunem din nou, că te iubim şi că nu te vom uita niciodată!

Familia îndoliată

LICITAŢIA I

Comuna Zădăreni

cu sediul în Zădăreni, str. Primăverii, nr. 28, jud. Arad

în temeiul art. 250 din Legea 207/2015 privind Codul de Procedură Fiscală, cu modificările şi completările ulterioare, organizează în data de 24.10.2022 orele 1200 la sediu Primăriei Zădăreni str. Primăverii nr. 28, **licitatia publică pentru vânzarea bunului imobil de tip teren extravilan situat în loc. Bodrogu-Nou** propritatea debitorului TĂTAR VASILE VIOREL, cu domiciliul în Comuna Zădăreni str. Privighetorii nr. 701, jud. Arad, care a fost indisponibilizat prin procesul verbal de sechestru nr. 3354/08.12.2021.

■ teren extravilan în suprafaţă de 7800 mp. înscris în C.F. nr.121-Zădăreni /Top 121 la preţul de pornire a licitaţiei de 30.760 lei (6.240 euro) fără TVA.

Invităm pe cei care pretind vreun drept asupra acestui bun să înştiinţeze despre aceasta organul de executare, înainte de data stabilită pentru vânzare.

Cei interesaţi în cumpărarea bunului sunt invitati să prezinte, până cel mai târziu la data de 20.10.2022 ora 1500 , următoarele:

- oferta de cumpărare
- dovada plăţii garantiei de participare reprezentând 10% din preţul de pornire a licitatiei la Trezoreria Arad în contul RO40TREZ0215006XXX012586 sau o scrisoare de garantie bancară,
- împuternicirea persoanei care îl reprezintă pe ofertant, pentru persoanele juridice de nationalitate română,
- copie de pe certificatul unic de înregistrare eliberat de Oficiul Registrului Comerţului, pentru persoanele juridice străine , actul de înmatriculare tradus în limba română, pentru persoanele fizice române, copie de pe actul de identitate,
- declaratie pe proprie răspundere a ofertantului prin care certifică faptul că nu este persoană interpusă cu debitorul, urmând a se prezenta la data stabilită pentru vânzare şi la locul fixat în acest scop.

Cumpărătorului îi revine obligatia de a respecta prevederile legale speciale, cum ar fi obligaţiile de mediu, obligatiile de conservare a patrimoniului naţional sau alte asemenea.

Informatii suplimentare se pot obtine la sediul Primăriei Zădăreni sau la numărul de telefon 0257413024. (6063 - H 3303)

PUBLICAŢIE DE VÂNZARE
PENTRU BUNURI IMOBILE
Ziua 26 luna OCTOMBRIE anul 2022
LICITATIA VII

MUNICIPIUL ARAD, Direcţia Venituri – Serviciul Urmărire Venituri, cu sediul în Arad, str. M. Scaevola nr. 11, în temeiul art. 250 din Legea nr. 207/2015 privind Codul de Procedură Fiscală, cu modificările şi completările ulterioare, organizează în data de 26.10.2022, orele 1100, la sediul Direcţiei Venituri din mun. Arad, str. M. Scaevola, nr. 11, licitaţie publică pentru vânzarea bunului imobil compus din teren extravilan + hală industrială, situat în mun. Arad, Şoseaua Arad-Timişoara, km 7, jud. Arad, proprietatea debitorului S.C.PARASCHIVA 2 S.R.L., cu sediul în mun. ARAD, str. HATEG, nr. 1, bl. 5-1, SC.A, ap. 14, jud. Arad, care a fost indisponibilizat prin procesele verbale de sechestru nr. 283217/04.06.2019, nr. 260440/22.03.2021 şi nr. 737249/10.11.2021:

- proprietate imobiliară, compusă din teren extravilan în suprafaţă de 1704 mp + hală industrială în suprafaţă de 2398 mp, înscrisă în CF 329927 Arad, la preţul de pornire a licitaţiei de 227.500,00 lei fără TVA.

Invităm pe cei care pretind vreun drept asupra acestui bun să înştiinţeze despre aceasta organul de executare, înainte de data stabilită pentru vânzare.

Cei interesaţi în cumpărarea bunului sunt invitaţi să prezinte, până cel mai târziu la data de 24.10.2022, ora 1000, următoarele: - oferta de cumpărare, dovada plăţii taxei de participare sau o scrisoare de garanţie bancară, reprezentând 10% din preţul de pornire a licitaţiei care se va achita la Trezoreria Municipiului Arad în contul RO10TREZ0215059XXX014259, împuternicirea persoanei care îl reprezintă pe ofertant, pentru persoanele juridice de naţionalitate română, copie de pe certificatul unic de înregistrare eliberat de Oficiul Registrului Comerţului, pentru persoanele juridice străine, actul de înmatriculare tradus în limba română, pentru persoanele fizice române, copie de pe actul de identitate, declaraţia pe proprie răspundere a ofertantului prin care certifică faptul că nu este persoană interpusă cu debitorul, urmând a se prezinta la data stabilită pentru vânzare şi la locul fixat în acest scop.

Cumpărătorului îi revine obligaţia de a respecta prevederile legale speciale, cum ar fi obligaţiile de mediu, obligaţiile de conservare a patrimoniului naţional sau altele asemenea.

Informaţii suplimentare se pot obţine la sediul Direcţiei Venituri sau la numărul de telefon 0257/281049. (6079)

Pe platforma digitală www.aradon.ro (butonul Publicare anunţ în ziar) JURNAL ARĂDEAN

puteţi programa şi plăti online

anunţurile de mica publicitate pe care le doriţi publicate în ziar.

JURNAL ARĂDEAN

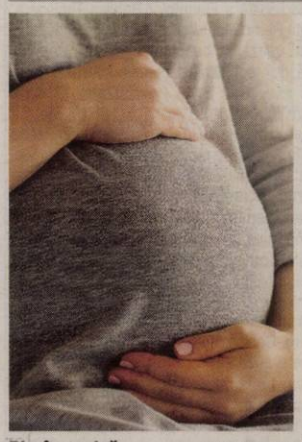

Risc în sarcină FOTO: FREEPIK

Anxietatea provoacă naşterea prematură

SARCINĂ Femeile care se confruntă cu anxietate în legătură cu sarcina lor nasc, în medie, mai devreme decât cele care nu au această problemă, potrivit unui studiu publicat de Asociația Americană de Psihologie. Studiul, care a examinat relația dintre durata sarcinii și diferite tipuri de anxietate, ar putea ajuta medicii să înțeleagă când și cum să depisteze cel mai bine anxietatea în timpul sarcinii pentru a ajuta la prevenirea nașterii premature.

108

persoane cu scleroză multiplă cu mutație în gena Sod1 au fost fost tratate cu Tofersen - injecție lombară, în cadrul unui studiu internațional publicat de New England Journal of Medicine. Tratamentul a arătat o îmbunătățire a biomarkerilor bolii la pacienții tratați astfel. La doar 7% dintre pacienții cărora li s-a administrat medicamentul nu s-au înregistrat îmbunătățiri clinice.

Încetinește declinul memoriei FOTO: FREEPIK

Medicament experimental

ALZHEIMER. Un medicament experimental a încetinit ritmul de declin al memoriei și al gândirii la persoanele care suferă de boala Alzheimer în fază incipientă, în ceea ce este descris ca fiind un „moment istoric" pentru tratamentul demenței. După 18 luni, declinul cognitiv al pacienților cu Alzheimer cărora li s-a administrat acest medicament, dezvoltat de Eisai și Biogen, a fost redus cu 27% față de cei care au primit un tratament placebo. Dr. Susan Kohlhaas, director de cercetare la Alzheimer's Research UK, spune: „Mulți oameni consideră că Alzheimer este o parte inevitabilă a îmbătrânirii. Acest lucru o spune clar: dacă se intervine din timp, se poate avea un impact asupra modului în care evoluează oamenii".

Compania Eisai va solicita de la FDA o autorizație de comercializare a medicamentului prin procedură accelerată.

SURSA: MEDIAFAX

Toamna intensifică alergiile la mucegai şi acarieni

Alergiile la ambrozie sunt înlocuite de cele la mucegai şi acarieni, pentru că petrecem mult mai mult timp în interior. Medicii avertizează că alergia este o boală cronică şi trebuie tratată corespunzător.

Un consult la medicul alergolog este recomandat pentru fiecare dintre noi FOTO: FREEPIK

ALERGII DE SEZON. În această perioadă, numeroși oameni se confruntă cu reacții alergice precum strănut, nas înfundat, secreții nazale apoase, înroșirea ochilor, lăcrimarea excesivă, cauzate de polen, acarieni, praf sau mucegai. Conform Societății Române de Alergologie și Imunologie Clinică, unul din patru români suferă de rinită alergică.

Alergiile la mucegai

Dacă până acum principalul factor declanșator al alergiilor a fost cauzat de ambrozie, sosirea toamnei intensifică alergiile la mucegai și acarieni deoarece, odată cu scăderea temperaturii, începem să petrecem mai mult timp în locuințe în defavoarea plimbărilor în aer liber, însă nici aici - unii dintre noi - nu suntem feriți de alergii.

În spații închise ne putem confrunta cu mucegai, acarieni sau praf. Mucegaiul apare de obicei în spațiile cu umezeală ridicată precum băile, bucătăriile sau subsolurile locuințelor și rezistă pe parcursul întregului an, intensificându-se odată cu răcirea vremii. Pentru evitarea formării mucegaiului este necesar să aerisim corespunzător locuința, iar acolo unde este cazul să folosim aparate dezumidificatoare.

Sporii din mucegai pot fi inhalați și în timpul plimbărilor prin parcuri ori păduri, acesta formându-se printre grămezile de frunze uscate și îmbibate de apa ploilor din ultima vreme.

Când trebuie să ne prezentăm la medicul alergolog?

În contact cu alergenii, organismul nostru poate dezvolta simptome precum: strănut, mâncărimi oculare, secreții nazale abundente, respirație șuierătoare, urticarie, eczeme, putând ajunge chiar la astm sau anafilaxie - reacție alergică care ne pune viața în pericol.

Un consult la medicul alergolog este recomandat pentru fiecare dintre noi: în primul rând pentru prevenție - dacă nu am dezvoltat alergii - respectiv pentru un tratament adecvat atunci când calitatea vieții ne este afectată de reacțiile alergice.

Medicul alergolog este cel care, cu ajutorul unor teste specifice, poate stabili care sunt factorii declanșatori de alergii - praf, polen, produse alimentare, mucegai, acarieni și care, în urma testelor și analizelor efectuate, stabilește conduita terapeutică optimă.

Recomandările medicului

„În această perioadă pacienții care se prezintă în Cabinetul de Alergologie și Imunologie Clinică au dezvoltat alergii la mucegai, polen, praf sau acarieni. Mucegaiul, spre exemplu, este prezent pe tot parcursul anului, în spații închise, formându-se în special în locuințe unde există umiditate, precum în băi sau bucătării însă, toamna îl regăsim și în natură, printre grămezile de frunze. Acesta se reproduce prin spori care mai apoi sunt răspândiți de vânt și inhalați de noi. Este foarte important ca cetățenii care se confruntă cu simptome precum: strănut, nas înfundat, secreții nazale apoase, lăcrimare excesivă, să opteze pentru un consult de specialitate deoarece boala alergică este o boală cronică - aceasta apare și se agravează an de an atunci când nu este recunoscută și tratată corect și are un impact negativ asupra calității vieții pacientului. Rinita alergică, netratată la timp, se poate agrava transformându-se în sinuzită acută sau cronică ori chiar în astm", a explicat dr. Camelia Ciacli, medic primar alergologie și imunologie clinică, SCJU Arad. **JA-S.A.**

Consultații de specialitate

În cadrul Ambulatoriului Spitalului Clinic Județean de Urgență Arad funcționează un cabinet de alergologie și imunologie clinică unde dr. Camelia Ciacli efectuează consultații de specialitate în fiecare zi de marți, între orele 8.30–11.00, respectiv joi de la 8.30 la 10.00. Arădenii care necesită un consult la medicul alergolog se pot programa telefonic la numerele de telefon: 0357-407200 sau 0733-441686, de luni până vineri între orele 8.00–18.00, ori se pot programa on-line pe site-ul spitalului: www.scjarad.ro.

Bolnavii de cancer ar putea primi certificat de handicap

CANCER. Ordinul comun al miniștrilor Muncii și Sănătății prin care persoanele care suferă de cancer pot primi certificat de persoană cu handicap încă de la diagnosticare a fost lansat în dezbatere publică. Ministrul Muncii, Marius Budăi, a anunțat că a fost publicat în transparență decizională proiectul de modificare a Ordinului comun al miniștrilor Muncii și Sănătății, care aprobă criteriile medicopsihosociale de încadrare în grad de handicap.

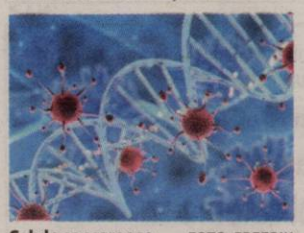

Celule canceroase FOTO: FREEPIK

Marius Budăi anunță că actualele criterii stabilesc încadrarea în grad de handicap numai pentru anumite forme de cancer și acestea în stadii avansate de evoluție.

În propunerea de modificare a criteriilor au fost incluse toate formele de cancer, încă de la diagnosticare și inițierea terapiei oncologice specifice, pentru o perioadă de supraveghere de minimum cinci ani. De asemenea, s-a stabilit modalitatea de acordare a termenului de valabilitate permanent al încadrării în grad de handicap pentru cancerele în afara resurselor terapeutice/ în curs de îngrijiri paliative/cu complicații ireversibile sub tratament.

O altă propunere de modificare vizează pacienții care au suferit transplant de organe, în scopul reintegrarii sociale a acestora și a prevenirii complicațiilor postransplant.

„Am convingerea că noile criterii medicopsihosociale vor transforma semnificativ viața persoanelor care suferă de afecțiuni oncologice, vor repara inechități sociale majore și vor asigura un acces facil în sistemul de protecție socială. Dincolo de responsabilitățile pe care le dețin, în virtutea funcției mele, am o datorie umană față de semenii noștri atât de încercați de soartă. Nu voi ezita niciodată să iau măsuri care vin în sprijinul persoanelor cu dizabilități", a spus ministrul Muncii.

SURSA: MEDIAFAX

SFATURILE LUI RELI

Aurelia Gabor

Bucuraţi-vă de culorile toamnei

Anotimpul meu preferat: toamna! Trăiesc cu toată simțirea culorile și melancoliile ei. Mă simt bine pe vremea asta răcoroasă ce are din când în când câteva raze de soare drept decor. Iubesc aurul și arama pădurilor care ard acum la maximă intensitate pe fundalul unui cer de un albastru regal! Au mai rămas câțiva melancolici pe lumea asta ce-s înconjurați de cei preocupați de multe probleme, încruntați, ferecați pe dinăuntru cu lacăte, care nu-și permit să piardă vremea cu peisaje și sentimente, lucruri mai alunecoase decât cojile de banană! Octombrie, sau brumărel ne dă de veste că iarna se apropie cătinel. S-a micșorat ziua, ploile-s reci și însoțite de pâcle. Luna frunzelor moarte și a zilelor ce se scutură împreună cu ele, lăsând calendarul fără foi... E drept că nu-ți poți permite suspinuri autumnale când în jurul tău e multă forfotă. Spectacol mare: mere, pere, struguri; se scot legumele, se strâng nucile, încep arăturile de toamnă, se adună ultimele gutui uitate în pomi, ce mai luminează livada asemeni unor lampioane. Ultimele păsări călătoare brăzdează cerul cu țipete ascuțite; au mai rămas ciorile și vrăbiile. S-a copt măceșul iar brânduşele violete înveselesc liziera pădurii. Găsim alune, scorușe, păducel. Totul e culoare, lumină, blândețe, belșug. Bucurii mărunte ce le vom lega cu nod în batistă, să le avem la îndemână când vor veni peste noi negurile și pâclele toamnei. În aceste dimineți friguroase ar fi bine să ne încălzim sufletul încă din zorii zilei, adresând cuvinte frumoase celor dragi. În drum spre locul de muncă bine ar prinde să mai renunțăm la mașină sau tramvai, mergând pe jos, ignorând nebunia din trafic, privind doar paleta de culori oferită cu atâta mărinimie de toamnă: lumina ca mierea, aurul și arama frunzelor, albastrul cerului, chiar și stropii de ploaie din zilele mohorâte. În loc să deschidem imediat umbrela, deschidem brațele, bucurându-ne de picăturile ce ating pielea. Primim energie interioară care ne aduce aminte de copilărie, elimină stresul și putem să ne așezăm liniștiți la masa de lucru! Apoi seara, deschidem larg fereastra, simțind mirosul naturii ce intră în agonie. Și să ținem cont de odihnă și mișcare împărțind ziua în trei: 8 ore de odihnă, 8 ore de muncă și 8 ore de recreere. Veți spune că-i metodă învechită pentru cei care sunt programați ca roboții, trecând prin toamnă imuni la tot ce se petrece împrejur, dar, pe termen lung așa funcționează un organism sănătos: de 3X8 ! Nu uitați de practicarea unui sport potrivit vârstei, condiției fizice și stării de sănătate: plimbare, alergare, bicicletă, înot, yoga, grădinărit, sală de forță, sală de gimnastică aerobică. Cereți sfatul specialiștilor: medic de familie, medic specialist, antrenor, înainte de a începe un program sportiv, eliminând astfel riscurile privitoare la sănătate. Să nu uităm de fructe și legume ce s-au hrănit din plin cu lumină întregul an, iar acum este la ordinea zilei regimul alimentar naturist de maximă eficiență în această perioadă, pentru că, abia culese, roadele toamnei au toată energia și substanțele nutritive. Specialiștii în nutriție vă stau la dispoziție cu sfaturi utile. Iar eu îmi voi trăi până la capăt melancolia, voi fi tulburată, tristă, dar cu sufletul viu! Poate mai găsesc melancolici pe lumea asta și atunci va fi sărbătoare pe strada mea!

> Să nu uităm de fructe şi legume ce s-au hrănit din plin cu lumină întregul an

redactia.jurnalaradean@informmedia.ro

Bani pentru energie regenerabilă

Mediul de afaceri va avea la dispoziţie 500 de milioane de euro pentru investiţii în energie regenerabilă.

Glad Varga FOTO: FAN

ARAD. Deputatul liberal arădean Glad Varga, vicepreşedinte al Comisiei pentru antreprenoriat şi turism şi membru al Comisiei pentru mediu şi echilibru ecologic, anunţă că luna aceasta se lansează apelurile pentru măsurile de creştere a eficienţei energetice pentru mediul de afaceri. Agenţii economici vor avea la dispoziţie un buget total de 500 de milioane de euro.

„Bugetul alocat acestor măsuri este de 500 milioane euro, disponibil în cadrul a trei scheme de ajutor: o schemă de ajutor de stat pentru sprijinirea IMM-urilor şi a întreprinderilor mari, o schemă de stat pentru investiţii destinate promovării producţiei de energie din surse regenerabile pentru consum propriu şi o schemă de ajutor de minimis pentru eficienţă energetică la nivelul întreprinderilor", a declarat Glad Varga.

Prima schemă de ajutor are ca obiectiv sprijinirea IMM-urilor şi a întreprinderilor mari în implementarea unor măsuri de îmbunătăţire a eficienţei energetice a clădirilor industriale, construcţiilor anexe, a clădirilor pentru prestări servicii şi construcţii anexe la nivelul întreprinderilor, suma alocată fiind de 200 milioane euro. În ceea ce priveşte perioada de depunere a proiectelor, aceasta este cuprinsă între 11 - 26 octombrie 2022.

Schema de stat pentru investiţii destinate promovării producţiei de energie din surse regenerabile pentru consum propriu la nivelul întreprinderilor are alocate tot 200 milioane euro, perioada de depunere a proiectelor fiind cuprinsă între 18 octombrie - 1 noiembrie 2022.

Cu privire la schema de ajutor de minimis pentru eficienţă energetică la nivelul întreprinderilor, trebuie spus că aceasta are alocate 100 milioane euro, perioada de depunere a proiectelor este cuprinsă între 13 - 27 octombrie 2022.

JA-A.G.

Biblioteca şi parte din Muzeu, reabilitate pe PNRR

Consiliul Judeţean Arad vrea să solicite bani pe PNRR pentru renovarea energetică a clădirilor Bibliotecii şi unei părţi a Muzeului.

Clădirea, renovată pe PNRR FOTO: A.G.

ARAD. Bani europeni pentru renovarea energetică a două clădiri emblematice din Arad, asta îşi propune Consiliul Judeţean Arad. Iar varianta agreată este deja renumitul Program Naţional de Redresare şi Reziliență, Componenta Valul Renovării. Proiectul care vizează lucrări la Biblioteca Judeţeană „A.D.Xenopol" Arad şi la Complexul Muzeal Arad, respectiv Sala Clio, a fost aprobat, iar acum CJA a calculat şi care vor fi economiile care urmează să fie făcute, după renovări.

„Proiectul prevede renovarea energetică moderată a clădirii situată în municipiul Arad, strada Gheorghe Popa de Teiuş, nr. 2-4, în suprafaţă de 5.534 de metri pătraţi, având rolul de clădire administrativă, cu drept de administrare constituit în favoarea Bibliotecii Judeţene <A.D.Xenopol> Arad şi a Complexului Muzeal Arad. Clădirea, construită în anul 1909, prezintă o serie de infiltraţii la nivelul subsolului datorită lipsei hidroizolaţiei şi la nivelul şarpantei din cauza faptului că o parte din învelitoare este fie spartă, fie lipsă. În prezent, clădirea se află într-o stare tehnică bună din punct de vedere al structurii de rezistenţă, nefiind nevoie de soluţii de consolidare sau lucrări suplimentare de asigurare a construcţiei.

Se propune un pachet de soluţii care să cuprindă atât măsuri de reabilitare termică a anvelopei, cât şi măsuri de reabilitare şi modernizare a sistemelor de instalaţii din clădire, inclusiv cu sisteme alternative de producere a energiei termice-surse regenerabile", se arată în prezentarea Consiliului Judeţean.

În ceea ce priveşte anveloparea clădirii care adăposteşte Biblioteca, dar şi Sala Clio a Muzeului, se doreşte realizarea următoarelor lucrări: termoizolarea planşeului sub pod; termoizolarea planşeului peste subsol; înlocuirea elementelor de anvelopă vitrate.

Dacă vorbim despre instalaţiile clădirii, aici se are în vedere realizarea următoarelor lucrări: înlocuirea/modernizarea instalaţiei de încălzire; înlocuirea/modernizarea instalaţiei de apă caldă menajeră; înlocuirea/modernizarea instalaţiei de iluminat artificial; introducerea unor sisteme alternative de producere a energiei termice - surse regenerabile; alte măsuri de creştere a performanţei termice şi energetice.

Totodată, în cadrul proiectului, vor fi construite şi trei staţii de încărcare pentru vehicule electrice cu două puncte de încărcare per staţie.

Calculele realizate de CJA indică faptul că, în urma acestor lucrări, consumul anual specific de energie finală pentru încălzire va scădea cu 52 la sută, consumul total de energie primară cu 44 la sută, iar emisiile de CO_2 produse vor scădea cu 40 la sută.

JA-A.G.

Apare o nouă platformă în vama Nădlac II

DRDP încearcă să decongestioneze traficul, creând o nouă platformă de cântărire în Punctul de Trecere a Frontierei Nădlac 2.

Cozile de camioane la vama Nădlac FOTO: FAN

NĂDLAC. Direcţia Regională de Drumuri şi Poduri Timişoara a organizat o licitaţie şi a semnat un contract pentru realizarea unei noi platforme de cântărire în Punctul de Trecere a Frontierei Nădlac 2, pe autostradă, dar şi pentru reamenajarea parcării de autoturisme. Totul, în speranţa că se va decongestiona traficul în zonă. În cadrul caietului de sarcini aferent acestei investiţii, DRDP anunţă că beneficiile anticipate ale acestei investiţii sunt creşterea capacităţii de control a autovehiculelor de transport marfă, evitarea formării ambuteiajelor, desfăşurarea în bune condiţii a activităţii angajaţilor din cadrul ACI Nădlac, dar şi asigurarea unui spaţiu de lucru corespunzător controlorilor de trafic. „În cadrul acestor lucrări se vor amenaja căile de acces către pista suplimentară, platforma de beton a instalaţiei de cântărire, tuburile de protecţie a cablurilor de semnal şi alimentare cu energie electrică, instalaţia de înpământare, scurgerile de ape pluviale şi reamenajarea parcării", se arată în documentele DRDP.

Totuşi, după cum suntem obişnuiţi deja, trebuie să aşteptăm ca instituţiile centrale, în cazul de faţă Compania Naţională de Administrare a Infrastructurii Rutiere, să îşi dea avizele pentru demararea lucrării. „A fost semnat contractul pentru amenajarea unei platforme de cântărire suplimentare la ACI Nădlac II. Contractul a fost semnat cu SC Ebens Blue Bau SRL şi are o valabilitate de 6 luni după emiterea ordinului de începere a lucrărilor. Pentru a emite acest ordin şi pentru începerea lucrărilor, aşteptăm o decizie finală de la CNAIR referitoare la caracteristice tehnice ale cântarului, acesta urmând să fie furnizat de CNAIR", ne-a declarat Alina Sabou, purtătorul de cuvânt al DRDP Timişoara. Practic, lucrările nu pot începe până în momentul în care Compania Naţională nu transmite caracteristicile exacte ale cântarului care va fi montat pe viitoarea platformă. Iar cei de la CNAIR nu par că se grăbesc.

În ceea ce priveşte investiţia de la Nădlac, valoarea contractului este de 498.000 de lei, fără TVA.

JA-A.G.

Mesaje false în numele Fiscului

ARAD. ANAF a atenţionat cu privire la o nouă campanie de mesaje false, transmise în numele instituţiei, prin care contribuabilii sunt anunţaţi că au „plăţi fiscale restante". Mesajului îi este anexat un document, „factura fiscală", pe care vă sfătuim să nu îl deschideţi, în niciun caz!

„Reiterăm următoarele: nu deschideţi aceste emailuri şi nu accesaţi documentele anexate sau linkurile din conţinut. Nu transmiteţi bani către conturile menţionate! Serviciul Spaţiul Privat Virtual, pus la dispoziţia contribuabililor, gratuit, a fost creat şi dezvoltat pentru o comunicare securizată cu instituţia.

De asemenea, contribuabilii pot obţine informaţii fiscale cu caracter general la CALL CENTER ANAF 0314039160", au transmis reprezentanţii Fiscului.

JA-A.P.

Impact de mediu pe apa de la Bocsig

ARAD. Compania de Apă Arad SA, titular al proiectului „Mărire capacitate de captare apă cu un foraj, microsistem Bocsig, gospodăria de apă Chişlaca", anunţă luarea deciziei etapei de încadrare de către APM Arad în cadrul procedurii de evaluare a impactului asupra mediului, pentru proiectul amintit mai sus, propus a fi amplasat în intravilanul satului Chişlaca. „Proiectul deciziei de încadrare şi motivele care o fundamentează pot fi consultate la sediul Agenţiei pentru Protecţia Mediului din Arad, Splaiul Mureş, FN, jud. Arad, în zilele de luni până vineri, între orele 8:00-13:30, precum şi la următoarea adresă de internet www.apmar.anpm.ro. Publicul interesat poate înainta comentarii/observaţii la proiectul deciziei de încadrare în termen de 10 zile de la data publicării anunţului pe pagina de internet a autorităţii competente pentru protecţia mediului", precizează cei de la Compania de Apă.

Încă 250 de copaci pe centura din Gai

Asociaţia Gai Cartierul Nostru lansează o nouă campanie de strângere de fonduri pentru a reuşi finalizarea „perdelei verzi" de pe centura Gai.

Copacii plantaţi pe centura din Gai FOTO: FAN

ARAD. Centura din Gai este poate cea mai circulată şosea din Arad, iar nevoia unei „perdele verzi" a fost semnalată de arădenii care locuiesc în zonă. Asociaţia Gai Cartierul Nostru a demarat o împădurire în zona cea mai tranzitată de maşini, iar acum a demarat o nouă campanie de strângere de fonduri cu scopul de a planta restul de 250 de copaci. „Gândim Verde" este acţiunea pe care Asociaţia Gai Cartierul Nostru o continuă, într-un demers care implică protecţia mediului, dezvoltarea simţului estetic, şi creşterea gradului de conştientizare în rândul populaţiei cu privire la poluare.

„Pe o lungime de aproximativ 3 km, străzile Ştefan Tenetchi şi Tribunul Corcheş fac parte din aşa-zisa centură ocolitoare a oraşului Arad, find poarta de acces pentru cei ce tranzitează oraşul şi totodată deservind ca rută de acces în Zona Industrială de Vest pentru mii de angajaţi făcând traficul şi poluarea o problemă greu apăsătoare pentru locuitorii cartierului nostru.

În tot acest context, perdeaua verde este extrem de importantă şi nu ne vom da bătuţi până nu o vom duce la îndeplinire. Cei care doresc să se alăture proiectului - persoane juridice sau persoane fizice - o pot face cu donaţii în contul asociaţie AGCN. Pentru donaţii mai mari de 150 de RON propunem o recompensă inedită: o plăcuţă cu numele şi prenumele donatorului, care va rămâne pe tutorele de susţinere al copacului", au transmis reprezentanţii Asociaţiei.

JA-A.P.

Cum se poate dona?

Conturi AGCN în care se pot face donaţii sunt:
Nume: Asociatia Gai-Cartierul Nostru
RO20BRDE020SV88143540200 - cont lei
RO56BRDE020SV88150580200 - cont euro

Parohia Arad Micălaca Veche I, în doliu

Preotul pensionar Cornel Aldescu a trecut la viaţa cea veşnică la vârsta de 73 de ani.

ARAD. De loc din judeţul Caraş-Severin, părintele Cornel Aldescu s-a stabilit în Arad după ce a slujit vreme de peste 40 de ani în Parohia Cărbunari. S-a pensionat în anul 2014, după care şi-a urmat cele două fete venind în Arad pentru a fi alături de ele. Din momentul pensionării până la sfârşitul vieţii a fost îmbisericit şi a slujit în biserica Parohiei Arad-Micalaca Veche I.

Părintele Cornel Aldescu s-a născut la data de 26 ianuarie 1949 în judeţul Caraş Severin. A absolvit Institutul Teologic din Sibiu în anul 1973. A trecut la viaţa cea veşnică, miercuri, 5 octombrie 2022, la vârsta de 73 de ani.

Trupul neînsufleţit al părintelui Cornel Aldescu va fi depus în biserica Parohiei Arad-Micalaca Veche I, unde se vor săvârşi slujbe de pomenire şi prohodire. Miercuri şi joi (5-6 octombrie), oră 19, se va săvârşi slujba priveghiului. Vineri, 7 octombrie, începând cu ora 10, se va săvârşi Sfânta Liturghie iar de la ora 14, slujba înmormântării.

Dumnezeu să îl ierte şi să îl odihnească în pace!

JA-D.D.

JURNAL ARĂDEAN

Trei pentru Nobel la chimie FOTO: EPA

A fost acordat Premiul Nobel pentru chimie

STOCKHOLM. Trei oameni de știință au câștigat Premiul Nobel pentru chimie pentru un instrument „ingenios" de construire a moleculelor, potrivit CNN.

Carolyn R. Bertozzi, Morten Meldal și K. Barry Sharpless au primit Premiul Nobel pentru chimie, pentru o cercetare în urma căreia a apărut „un instrument ingenios pentru construirea de molecule".

Descoperirea a „dus la o revoluție în modul în care chimiștii se gândesc la legarea moleculelor între ele", a declarat Academia Regală Suedeză de Științe.

Strategia permite reacții rapide și simple, în care „blocurile moleculare se îmbină rapid", a explicat comitetul. Principiul poate aduce beneficii reale în dezvoltarea de produse farmaceutice.

Premiile Nobel sunt acordate pe parcursul întregii săptămâni. Premiile pentru medicină și fizică au fost anunțate în primele două zile ale săptămânii. **SURSA: MEDIAFAX**

Asteroid lovit de NASA

HUSTON. Asteroidul care a fost lovit în mod intenționat de sonda Dart a NASA a lăsat o dâră de resturi care se întinde pe mii de kilometri, potrivit BBC.

Sonda a fost prăbușită săptămâna trecută pentru a testa dacă asteroizii care ar putea amenința Pământul pot fi împinși din calea lor. De atunci, oamenii de știință încearcă să stabilească dacă testul a fost un succes, iar traiectoria asteroidului a fost modificată.

Un telescop din Chile a surprins imaginea asemănătoare unei comete care s-a format în spatele rocii gigantice. Urma se întinde pe o distanță de peste 10.000 kilometri și se va mai prelungi, anunță specialiștii. Urma de resturi va fi monitorizată în următoarele săptămâni și luni, a declarat Michael Knight, de la Laboratorul de cercetare navală al SUA.

În cadrul misiunii Dart, în valoare de 325 de milioane de dolari, sonda s-a izbit în mod deliberat de asteroid. Rezultatul experimentului va fi cunoscut peste câteva săptămâni. Cu toate acestea, Lori Glaze, directorul departamentului de științe planetare de la NASA, este convinsă că misiunea a realizat ceva remarcabil. **SURSA: MEDIAFAX**

În lagună
Rațele Piche plutesc într-o lagună din Parque de la Paz, la sud de San Jose, în Costa Rica. FOTO: EPA

Autobuz căzut în prăpastie

INDIA. Cel puțin 25 de persoane au murit după ce un autobuz a căzut într-un defileu din nordul statului indian Uttarakhand, potrivit BBC. Călătorii participau la o nuntă, au anunțat autoritățile indiene.

Oficialii indieni au declarat că cel puțin 40 de persoane se aflau în autobuzul care a ieșit de pe șosea și a căzut într-o prăpastie în districtul Pauri Garhwal, marți seara.

Până în prezent, 21 de pasageri au fost salvați în urma unei operațiuni desfășurate pe timp nopții.

Premierul Narendra Modi a scris pe Twitter că „gândurile sale sunt alături de familiile îndoliate".

Autocarul transporta participanții la o nuntă de la Laldhang în satul Bironkhal din Uttarakhand.

Cauza accidentului nu se știe încă, dar polițiștii au deschis o investigație.

Operațiuni de salvare FOTO: EPA

SURSA: MEDIAFAX

În rolul unei dirijoare gay

LOS ANGELES. Actrița australiană Cate Blanchett spune că temele noului ei lungmetraj - „TAR" - au însuflețit distribuția și echipa, iar filmările au fost „cele mai provocatoare" din întreaga sa carieră. Blanchett interpretează personajul Lydia Tár, o dirijoare gay de renume internațional aflată la pupitrul unei orchestre din Berlin, a cărei carieră de succes începe să se năruie în urma unui scandal de abuz. Blanchett recunoaște meritele regizorului și scenaristului peliculei, Todd Field, care a pus în valoare distribuția adeseori prin idei improvizate, spontane. „Oamenii vorbesc despre improvizație, dar eu mă simțeam de parcă ne-am fi aflat pe marginea unei prăpastii în fiecare zi", a declarat actrița pentru Reuters. Field a finalizat scenariul într-un timp record, scriind rolul lui Tar special pentru Blanchett. Interpretarea lui Blanchett are șanse la o nominalizare la Oscar după ce actrița a fost recompensată cu trofeul pentru interpretare în cadrul Festivalului de Film de la Veneția de anul acesta, unde „TAR" a fost proiectat în premieră mondială. **SURSA: AGERPRES**

Cate Blanchett FOTO: EPA

Miss Crimeea, amendată

SEVASTOPOL. Câștigătoarea concursului Miss Crimeea 2022 a fost amendată cu 40.000 de ruble rusești (680 de dolari) de către autoritățile ruse pentru că a cântat un cântec patriotic ucrainean.

Olga Valeeva a fost scutită de o pedeapsă cu închisoarea pentru că este minoră. „În Crimeea, nimeni nu este pedepsit pentru cântece ucrainene normale. Dar, nimeni nu va permite ca imnurile naționaliste să fie cântate aici!", a declarat pe Telegram Oleg Kriuchkov, consilier al șefului administrației ruse din Crimeea ocupată.

„Chervona Kalyna" este un cântec patriotic ucrainean care a devenit important pe parcursul războiului. Versurile îndeamnă națiunea ucraineană să se ridice. Regiunea ucraineană Crimeea a fost anexată ilegal de Rusia în 2014. **SURSA: MEDIAFAX**

Olga Valeeva FOTO: FB

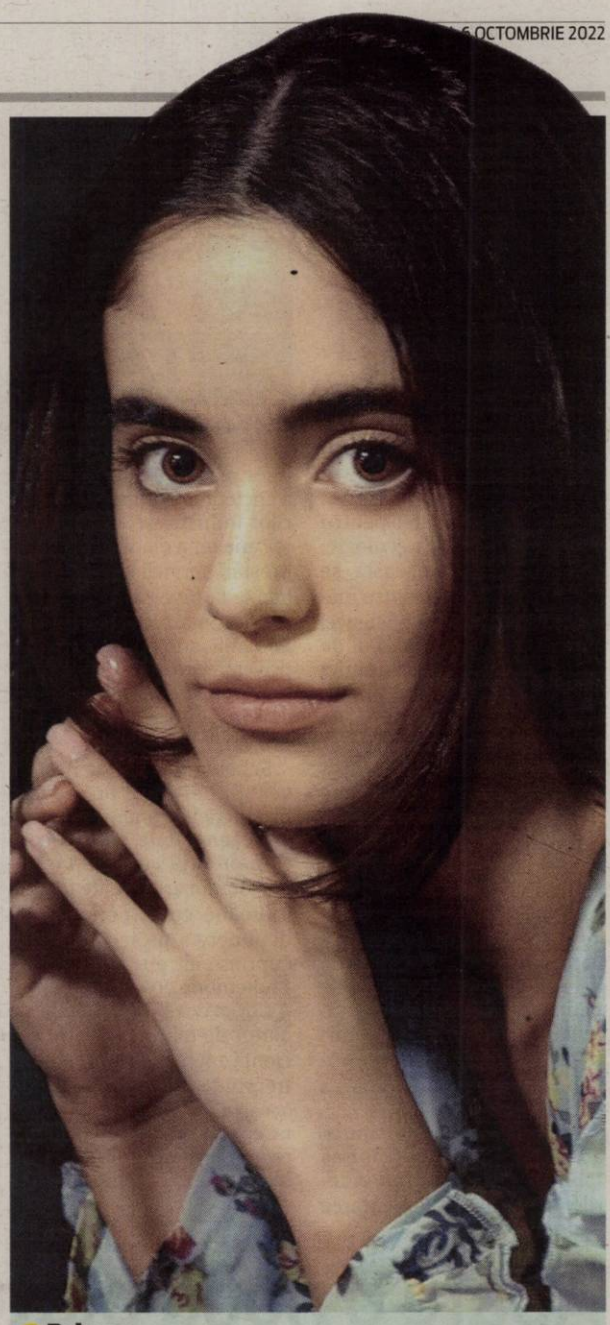

Briana
Pasionată de muzică. FOTO: ADELA RUSU

Brad Pitt, acuzat de abuz

Angelina Jolie a depus o plângere în instanţă, în care descrie ceea ce consideră comportamentul abuziv al fostului soţ.

LOS ANGELES. Plângerea depusă în instanță de Angelina Jolie intensifică bătălia juridică pentru o cramă franceză. Dosarul depus la un tribunal din Los Angeles susține că Pitt a încercat să condiționeze participației sale la vinărie de un acord de confidențialitate care i-ar fi interzis să discute public despre „abuzul fizic și emoțional al lui Pitt asupra ei și a copiilor lor".

Dosarul lui Jolie descrie un episod din timpul unui zbor cu un avion privat din septembrie 2016, în care Pitt ar fi „apucat-o pe Jolie de cap și a scuturat-o" înainte de a o „împinge în peretele de la baie". De asemenea, Pitt „l-a sufocat pe unul dintre copii și l-a lovit pe altul în față", se susține în dosar.

Dosarul solicită cereri reconvenționale într-un proces pe care Pitt l-a intentat împotriva lui Jolie și a fostei sale companii în februarie. Pitt susține că vânzarea de către Jolie, în septembrie 2021, a participației sale la vinăria Chateau Miraval către o companie internațională de băuturi a fost ilegală, deoarece cei doi au convenit că nu își vor vinde niciodată participațiile fără acordul celuilalt. Jolie a declarat în documentul depus marți că nu a existat un astfel de acord.

În dosarul ei, Jolie a mai spus că FBI a cercetat incidentul din avion și „a ajuns la concluzia că guvernul avea motive probabile pentru a-l acuza pe Pitt de o infracțiune federală". Pitt nu a fost acuzat de nicio infracțiune. **SURSA: MEDIAFAX**

Brad Pitt și Angelina Jolie, din nou în instanță FOTO: EPA

Zebra imperială este în pericol din cauza secetei

KENYA. Zebra imperială, cunoscută și sub numele Zebra lui Grevy, este în pericol din cauza secetei din Kenya. Specialiștii estimează că 2% dintre cele mai rare zebre din lume au dispărut din acest motiv, potrivit CNN. Fondatoarea și directorul executiv al Grevy's Zebra Trust, Belinda Low Mackey, a declarat pentru CNN că rata de mortalitate a speciei va crește și mai mult dacă nu vor cădea ploi semnificative în regiune. „Din iunie, am pierdut 58 de zebre Grevy și cazurile de mortalitate sunt în creștere pe măsură ce seceta se intensifică", a spus ea. Seceta a dus și la o creștere a braconajului de zebre de Grevy din cauza numărului mare de animale care converg spre rezervele de pășunat. **SURSA: MEDIAFAX**

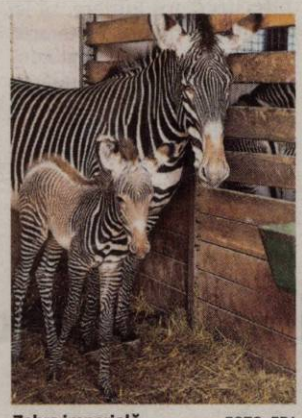

Zebra imperială FOTO: EPA

Ben Affleck, nefericit cu J Lo

LOS ANGELES. Ben Affleck ar fi nefericit alături de J Lo. La baza certurilor cuplului se află caracterele diametral opuse și viciile vechi. Se pare chiar că Ben Affleck ar fi plecat de acasă în toiul unei dispute. Este o informație lansată de „Radar Online", un site american de obicei bine informat.

Se pare că reîntâlnirea cuplului după 20 de ani, încununată de nu mai puțin de două nunți în timpul verii; trece printr-o furtună.

Potrivit mai multor „surse apropiate cuplului" citate de ziar, cei doi se confruntă cu impactul vieții reale după basmul de la nuntă. Prima problemă ar fi gestionarea copiilor. Pe lângă copii, mărul discordiei cuplului ar fi garderoba și obiceiurile proaste. **SURSA: MEDIAFAX**

FONDAT 1989, APARE LA ARAD, E-MAIL: REDACTIA.JURNALARADEAN@INFORMMEDIA.RO; PUBLICITATE.JURNALARADEAN@INFORMMEDIA.RO

Vicepremierul Kelemen Hunor, preşedintele UDMR, în conferinţă la Arad
PAGINA 3

JURNAL ARĂDEAN

Ana Maria Tau, printre laureatele „Arad Trophy" la gimnastică ritmică
PAGINA 11

VINERI
7 OCTOMBRIE 2022
ANUL XXXIV, NR. 9175
16 PAGINI - 3 LEI

21° Temperaturile se vor situa între 9 şi 21 grade. Vântul va sufla cu 11 km/h.

DIMINEAŢA AMIAZA SEARA

ARJOB: sute de locuri de muncă

Târgul ARJOB, organizat de Jurnal arădean şi aradon.ro, a ajuns la cea de a cincea ediţie şi se desfăşoară şi vineri la Teatrul Clasic „Ioan Slavici" Arad.

ARAD. Locuri de muncă pentru toate nivelurile de specializare şi programe adaptate studenţilor, toate sunt parte din Târgul locurilor de muncă ARJOB, organizat de Jurnal arădean şi aradon.ro. Ieri dimineaţă, ARJOB şi-a deschis porţile tuturor arădenilor aflaţi în căutarea unui loc de muncă sau a unei schimbări, dar va continua şi vineri, la Teatrul Clasic „Ioan Slavici" Arad.

„ARJOB a ajuns la cea de a cincea ediţie şi dacă la ultimul eveniment veneam după o perioadă pandemică care a schimbat piaţa muncii, iată că acum suntem în contextul unui război din imediata noastră apropiere. Ne dorim ca toţi angajatorii care au răspuns invitaţiei noastre să îşi găsească forţa de munca pe care o caută, iar pentru cei care trec pragul acestui eveniment sperăm ca ofertele să le stârnească interesul şi să fie suficient de competitive", a punctat Cristian Sulinţan, manager publicitate Jurnal arădean.

Marinel Henteş, directorul Agenţiei Judeţene pentru Ocuparea Forţei de Muncă Arad - partenerul instituţional al evenimentului, a subliniat că „Aradul se confruntă cu o situaţie deosebită: şomajul este aproape de 1%, ceea ce nu ne ajută deloc. Pentru ca noi, ca Agenţie de Ocupare, să putem veni în sprijinul dumneavoastră ca angajatori ar trebui ca şomajul să fie în jurul a 4-5 procente. Aşadar, situaţia actuală nu este deloc una simplă. Dar, subliniez încă o dată deschiderea noastră pentru a vă ajută, de a veni cu prezentări de programe şi soluţii chiar în companiile dumneavoastră".

Angajatorii au venit la târg cu oferte pentru toate nivelurile de specializare - de la muncitori în producţie, la ingineri şi tehnicieni, dar şi cu programe de internship pentru studenţi. Această nouă abordare ar putea fi soluţia ca studenţii să se specializeze în cadrul unei companii, urmând ca la finalul perioadei de internship plătit - câteva luni, să obţină un loc de muncă aferent calificării. **JA-A.P.**

Se fac cercetări FOTO: ISU ARAD

Lovită pe trecerea de pietoni

MÂNDRULOC. O femeie în vârstă de 83 de ani a fost rănită grav, joi dimineaţa, la Mândruloc, de un autoturism. /P.6

Fac expertiză pe pod la Săvârşin

SĂVÂRŞIN. La două luni distanţă de la momentul în care a impus restricţii de circulaţie pe podul de la Săvârşin, Consiliul Judeţean Arad a comandat o expertiză pentru a vedea starea tehnică în care se află podul. /P.5

În ambulatoriu FOTO: FAN

Încă un cabinet pentru diabetici

ARAD. Numărul mare de pacienţi diagnosticaţi cu diabet a determinat conducerea spitalului să înfiinţeze încă un cabinet pentru pacienţii cu această afecţiune. /P.3

17212
9 771220 748034

Se taie parcările de pe strada Vasile Goldiş?

Poliţia Locală a propus Comisiei de Sistematizare a Circulaţiei reconfigurarea străzii. Locuitorii zonei se arată nemulţumiţi de propuneri şi de faptul că nu au fost consultaţi.

ARAD. „Montarea stâlpişorilor de delimitare pe strada Vasile Goldiş, (pe partea dreaptă, pe sensul de intrare de pe Bulevardul Revoluţiei, pe segmentul de aproximativ 12 metri), pentru a împiedica imobilizarea neregulamentară a vehiculelor din zona de referinţă; amplasarea indicatorului rutier cu semnificaţia <Oprirea Interzisă> pe strada Vasile Goldiş, partea stângă, în dreptul imobilului cu numărul 3 (în dreptul căii de acces spre curtea interioară aferentă Colegiului Medicilor), cu raza de acţiune până la intersecţia cu strada Românului; mutarea indicatorului cu semnificaţia <Oprirea Interzisă> (existent în dreptul imobilului cu nr. 8) în dreptul imobilului cu nr. 6, în zona de acces spre Muzeul Memorial <Vasile Goldiş>), pentru a facilita deplasarea fără incidente pe segmentul de drum public îngustat. Simultan, considerăm oportună redistribuirea locurilor de parcare existente pe partea dreaptă, prevăzute cu dispozitive de blocare (adică mutarea acestor locuri cu aproximativ 10 metri mai în spate, astfel încât să nu se blocheze calea de acces către Muzeul Memorial <Vasile Goldiş>)". /P.13

Astăzi, în Jurnal arădean patru pagini Supliment programe TV pentru perioada 8-14 octombrie 2022. Se difuzează gratuit.

Despre ajutorul de încălzire

ARAD. Începând din 17 octombrie 2022, Direcţia de Asistenţă Socială preia, la cele cinci centre de pe raza municipiului Arad, cererile pentru obţinerea ajutorului privind încălzirea locuinţei în sezonul rece noiembrie 2022 - martie 2023 şi a suplimentului pentru energie. /P.4

Passaris solicită eliberarea

ARAD. Condamnat la închisoare pe viaţă în România, Konstantinos Passaris solicită Tribunalului Arad să fie eliberat. Passaris, considerat a fi unul dintre cei mai sângeroşi criminali din Europa, execută, în Penitenciarul Arad, o sentinţă de închisoare pe viaţă pentru dublul asasinat comis la sfârşitul lunii noiembrie 2001, în Bucureşti. /P.6

Lansarea Academiei FOTO: A.V.

FCC Baschet UAV a lansat Academia

ARAD. FCC Baschet UAV Arad şi-a lansat miercuri seara noua Academie de Baschet. În prima fază sunt aşteptate la înscrieri fetiţele cu vârste între 9 şi 12 ani, în vederea formării echipei care va participa din ianuarie la Campionatul Naţional U13. /P.11

Cu pensula pe Km 0

Un „pictor" al celor de la Recons S.A. încerca, zilele trecute, să ofere un aspect cât mai decent bornei kilometrice din faţa Palatului Administrativ din municipiu, care indică „kilometrul zero al municipiului Arad". Angajatul Recons a revopsit literele şterse de vreme, în timp ce colegii săi de la spaţii verzi piguleau zona florilor din faţa Primăriei. FOTO: JA

Remember: 7 octombrie

1769 James Cook descoperă Noua Zeelandă

1849 A murit Edgar Allan Poe, scriitor, poet american (n. 1809)

1883 S-a inaugurat Castelul Peleş

1910 S-a născut Eusebiu Camilar, prozator, poet şi traducator român (d. 1965)

1923 S-a născut Alexandru Jebeleanu, poet român (d. 1995)

1939 S-a născut Michael Markel, scriitor german de origine română

1940 S-a născut Sergiu Cioiu, actor şi cântăreţ român

1949 Zona de ocupaţie sovietică din Germania devine Republica Democrată Germană

1953 S-a născut Tico Torres, baterist american (Bon Jovi)

1954 S-a născut **Diana Lupescu,** actriţă română

1968 A murit Emil Petrovici, lingvist, academician (n. 1899)

Diana Lupescu FOTO: WOWBIZ.RO

1968 S-a născut Thom Yorke, cântăreţ britanic de muzică rock (Radiohead)

1968 S-a născut Luminiţa Anghel, cântăreaţă românca

1974 În Statele Unite ale Americii începe procesul Watergate, care a dus la demisia preşedintelui Richard Nixon

1988 A murit Ştefan Lupaşcu, filosof francez de origine română (n. 1900)

1993 România a fost primită la Consiliul Europei, în urma solicitării din 21 martie 1990

1995 A murit Bazil Gruia, poet (n. 1909)

2001 Coaliţia internaţională condusa de SUA începe trimiterea de trupe in Afganistan, în cadrul campaniei antiteroriste

Întreruperi de curent

Luni, 10 octombrie 2022. În judeţ - h. 9:00 -17:00 - Sintea Mare (p) -ferme Smithfield Sintea Mare, Sp. Răchitaş.

Pieţe şi târguri

Astăzi este zi de piaţă la Ineu, Lipova, Covăsânţ, Mişca, Moneasa, Şepreuş, Şimand, Vladimirescu, Şeitin. **Tot astăzi se organizează târguri săptămânale la** Ineu, Şepreuş, Şimand.

Sâmbătă este zi de piaţă la Chişineu-Criş, Lipova, Pâncota, Felnac, Grăniceri, Hălmagiu, Moneasa, Pecica, Vărşand, Socodor, Vladimirescu, Zimandu Nou, Covăsânţ. **Târguri săptămânale se desfăşoară astăzi la** Lipova, Pâncota, Hălmagiu, Moneasa.

Reţeta zilei

Prăjiturele cu brânză, dovleac şi sos de caramel

INGREDIENTE: Pentru blat: 1 pachet biscuiţi graham, fărâmiţaţi, 1/3 cană unt topit, 1/4 cană zahăr. **Pentru umplutură:** 640 g cremă de brânză, la temperatura camerei, 1/2 cană smântână, 3/4 cană zahăr, 1 linguriţă esenţă de vanilie, 2 ouă, temperatura camerei, 1 cană piure de dovleac (plăcintar), 3/4 linguriţă praf de scorţişoară, 1/8 linguriţă praf de nucşoară, frişcă proaspătă. **Pentru sos:**1 1/2 cană zahăr, 1/2 cană apă, 1 cană lichid de frişcă, 1 linguriţă esenţă de vanilie, 2 linguri whiskey, 1 cană nuci pecan, tocate mărunt, un vârf de sare.

MOD DE PREPARARE: Amestecă biscuiţii, untul şi zahărul. Amplasează câte o linguriţă de mix în fiecare cupă a tăvii folosite (de preferat, de brioşe). Într-un castron, amestecă crema de brânză, smântâna şi zahărul. Adaugă ouă şi vanilie. Pune deoparte o cană din mix. Adaugă apoi dovleacul, scorţişoara şi nucşoara. Pune câte o linguriţă din umplutura pusă deoparte deasupra fiecărui strat din cupe. Umple cu restul amestecului. Dă la cuptor timp de 13-15 minute, apoi lasă la răcit 10 minute. Scoate prăjiturile din cupe şi răceşte complet, la frigider. Pentru a face sosul, toarnă zahăr şi apă într-o cratiţă, pe foc mediu-mare. Nu amesteca! Gătesţe până culoarea devine un chihlimbar închis. Opreşte focul şi bate restul de ingrediente. Lasă sosul la răcit, apoi dă la frigider până la folosire. Serveşte cu nuci pecan, sos şi frişcă deasupra. **Poftă bună!**

Pentru mai multe reţete intră pe www.culinar.ro

Sănătate

- **CABINET GINECOLOGIC:** Cabinet ginecologic Arad, B-dul Decebal 11 (lângă Hotel Aradul), chiuretaj medicamentos, eco 4 D, test PAP.TEL: 0770823850, 0723643581
- **Policlinica DR. TURCIN, oferă:** Cardiologie (EKG, Ecografie cardiacă, Doppler vascular, Holter EKG şi TA, Test de efort), Oftalmologie (chirurgie pol anterior; CV computerizat; optică medicală), **NOU–OZONOTERAPIA,** ORL (videoendoscopie), Pneumologie, Neuropsihiatrie, Medicină de familie, Ecografii generale. **Telefon: 0257/285510, www.policlinica-turcin.ro**
- **Farmacia GLYKON–UTA**, Bl U 6 (vis-a-vis de biserica în construcţie). Deschis zilnic: luni-vineri 07.00 -21.00 sâmbătă şi duminică 08.00-18.00. **Telefon: 0257/241197.**

Horoscop

BERBECUL (III.21.-IV.20.)
Ţineţi neapărat să fiţi gospodar şi se pare că reuşiţi. Sunteţi într-o formă fizică foarte bună şi aveţi şanse să terminaţi tot ce vă propuneţi.

TAURUL (IV.21.-V.20.)
Dimineaţă simţiţi nevoia să faceţi câteva schimbări prin casă şi aveţi şanse să vă descurcaţi. Trebuie să alergaţi puţin şi să faceţi nişte cheltuieli.

GEMENII (V.21.-VI.21.)
Ar fi bine să acordaţi mai multă atenţie activităţilor casnice, chiar dacă vă preocupă chestiunile de afaceri. La serviciu, intuiţia vă ajută foarte mult, dar este indicat să ţineţi cont şi de părerile colegilor.

RACUL (VI.22.-VII.22.)
Copiii vă apreciază planurile de reamenajare a locuinţei, însă ar fi bine să ţineţi cont şi de părerile partenerului de viaţă.

LEUL (VII.23.-VIII.23.)
În fine, aveţi resursele financiare pentru a face în casă schimbările pe care le visaţi. Pentru aceasta, trebuie să mergeţi la cumpărături împreună cu partenerul de viaţă.

FECIOARA (VIII.24.-IX.23.)
Puteţi să terminaţi o lucrare în casă, începută acum câteva zile. O rudă mai în vârstă din familie vă ajută financiar, însă încearcă să vă impună ideile sale. Evitaţi o ceartă!

BALANŢA (IX.24.-X.23.)
Sunteţi hotărât să vă ocupaţi mai mult de problemele casnice. Dimineaţă aveţi ocazia să cumpăraţi o casă la un preţ bun sau să faceţi un schimb avantajos. Partenerul de viaţă vă susţine.

SCORPIONUL (X.24.-XI.22.)
Dacă intenţionaţi să faceţi schimbări în casă, acum este momentul, pentru că vă puteţi baza pe ajutorul celor din jur. Vă recomandăm să nu vă enervaţi !

SĂGETĂTORUL (XI.23.-XII.21.)
Nu este recomandabil să vă programaţi treburi importante, pentru că pot surveni evenimente neprevăzute. Dimineaţă aveţi de alergat pentru a rezolva câteva probleme ale casei.

CAPRICORNUL (XII.22.-I.20.)
Este o zi favorabilă activităţilor legate de cămin şi de afaceri. Acum este momentul să vă puneţi ideile în practică, mai ales că beneficiaţi şi de ajutorul familiei.

VĂRSĂTORUL (I.21.-II.20.)
Sunteţi hotărât să ieşiţi din tipare şi începeţi o lucrare complexă, la care vă gândiţi de mult. Puteţi să faceţi schimbări importante în casă.

PEŞTII (II.21.-III.20.)
Se pare că aveţi problemele de natură sentimentală şi nu este exclus să deveniţi melancolic. Vă reveniţi după-amiază, când vă dedicaţi activităţilor casnice.

„Jurnal arădean" vă ascultă

Pentru sesizări Difuzare sună la telefon: 0257.241.151

De luni până joi, între orele 11.00-13.00, la telefonul 0257.212.055.

ARAD. Ioan B., din municipiu, doreşte să ştie de ce persoanele de peste 40 de ani nu beneficiază de pastilele cu iod distribuite de Ministerul Sănătăţii şi care trebuie administrate în cazul unui accident nuclear. „Nu ne explică nimeni concret de ce noi, cei care avem peste 40 de ani, nu beneficiem de tratament. Cumva mulţi consideră că noi nu contăm pentru statul român", ne spune cititorul nostru. Referitor la acest aspect, Ministerul Sănătăţii a făcut următoarele precizări: „În cazul acestor persoane, beneficiile sunt mai mici decât riscurile. Tratamentul poate blocha funcţionarea tiroidei. După 40 de ani, nu e indicată administrarea unor cantităţi mari de iod. O astfel de pastilă, 65 de miligrame, înseamnă foarte mult iod. Cei peste 40 de ani nu trebuie să primească doza de iod decât în cazul unei expuneri directe, adică dacă se află în locul în care s-a produs incidentul." **JA-S.A.**

Sudoku

REGULI: În fiecare bloc sunt câteva cifre între 1 şi 9, stabilite dinainte. Acestea trebuie completate cu cifrele lipsă, în aşa fel încât fiecare număr să figureze o singură dată. De asemenea, cifrele de la 1 la 9 trebuie să figureze o singură dată atât pe rândurile orizontale cât şi pe coloanele verticale ale celor nouă blocuri luate împreună.

ÎNCEPĂTORI

			9			1		
		6			7			
9	2	4						
5			1		9			
3	6		7					9
				5	8			
		1	3				4	8
	9		8				2	
	3							

AVANSAŢI

			3	8	1			
		1			2			
			7				9	
			2		4		3	
				1			7	
8								
		5			3		8	4
	6	8					5	9
4	2		5			3		

Soluţiile jocurilor din numărul precedent:

ÎNCEPĂTORI

9	5	2	3	4	6	7	8	1
6	7	3	5	8	1	9	2	4
8	1	4	9	2	7	5	3	6
1	6	9	2	7	8	3	4	5
4	2	7	6	3	5	8	1	9
5	3	8	4	1	9	2	6	7
2	9	6	8	5	4	1	7	3
7	8	5	1	6	3	4	9	2
3	4	1	7	9	2	6	5	8

AVANSAŢI

8	9	4	3	1	7	5	2	6
7	5	6	2	4	8	3	1	9
2	3	1	6	9	5	4	7	8
4	7	3	1	2	6	9	8	5
9	6	2	8	5	4	7	3	1
5	1	8	7	3	9	2	6	4
3	2	9	4	8	1	6	5	7
1	4	7	5	6	3	8	9	2
6	8	5	9	7	2	1	4	3

Curs valutar

Denumirea valutei	BNR	BCR		BRD		Intesa Sanpaolo Bank		Banca Românească		Patria Bank		Alpha Bank		Casa de schimb LUXOR		CEC Bank	
		C	V	C	V	C	V	C	V	C	V	C	V	C	V	C	V
Euro	4,94	4,86	5,01	4,85	5,01	4,88	4,97	4,87	5,02	4,88	4,98	4,87	4,99	4,89	4,91	4,89	4,95
Dolar SUA	4,98	4,89	5,07	4,85	5,05	4,90	4,99	4,89	5,07	4,89	5,01	4,86	5,04	4,91	5,00	4,94	5,03
Forint	0,0169	0,0111	0,0123	-	-	00116	0,0120	-	-	0,0115	0,0120	-	-	0,0116	0,0189	-	-
Gram aur	273,253																

Vremea

Vineri, 7 octombrie

www.aradon.ro

9° LA ORA 6 — temperaturile se vor situa între 8 şi 9 grade. Vântul va sufla cu 11 km/h dinspre SE.

21° LA ORA 18 — temperaturile se vor situa între 20 şi 21 grade. Vântul va sufla cu 11 km/h dinspre SE.

Ziua precedentă

Arad	9–21	Umiditate:	87%
Lipova	9–21	Presiune:	1028 mb
Chişineu-Criş	9–21	Precipitaţii:	0%
Săvârşin	8–20	Vânt:	10 km/h
Sebiş	8–20	Direcţie vânt:	E

Azi

Temperaturile se vor situa între 9 şi 21 grade. Vântul va sufla cu 11 km/h, dinspre SE.

Soarele

Răsare: 07:39
Apune: 19:06

FAZELE LUNII

27.08 · 3.09 · 10.09 · 18.09

VINERI	SÂMBĂTĂ	DUMINICĂ	LUNI
9° 21°	11° 23°	6° 21°	10° 22°
înnorat	parţial noros	parţial înnorat	însorit

Calendar

Biserica ortodoxă: † Sf. M. Mc. Serghie şi Vah; Sf. Mc. Iulian pr., Chesarie diac. şi Polihronie (Post. Nu se fac nunţi)
Biserica greco-catolică: Sf. m. Sergiu şi Vach; [Preasfânta Fecioară Maria, Regina Rozariului]
Biserica romano-catolică: Sf. Fc. Maria, Regina Rozariului **.

Prognoză pentru trei zile

Temperaturile minime vor fi cuprinse între 6 şi 11 grade, iar cele maxime între 21 şi 23 grade.

Temp.minime: 6–11°C
Temp.maxime: 21–23°C

JURNAL ARĂDEAN
B-dul Revoluţiei nr. 62, Arad
BRAT Auditat de BRAT
Reclamaţii difuzare: 0257.241.151

Şef departament publicitate şi departament difuzare: Cristian Sulinţan
Marea publicitate: 0257.280904
Mica publicitate: 0257.210775; **B-dul Revoluţiei, nr. 62**
Tiparul executat la: Mediaworks Hungary Zrt., 6729, Szeged

Redactor şef: Adriana Barbu **Responsabil de număr: Sorina Ambruş**
Departamente: Eveniment: Alin Gherasim, Ioana Costaş; Sorina Ambruş; **Economic:** Andreea Pintea; **Social:** Diana Duţu; **Sport:** Daniel Scridon, Leo Sfâra; Andreea Vlase; **Cultură:** Eugen Rogojan.
Tehnoredactare: Ghizela Şerban, Munteanu Daniel.
REDACŢIE: tel. 0257.212.055; e-mail: redactia.jurnalaradean@informmedia.ro, adevaruldearad@informmedia.ro, publicitate.jurnalaradean@informmedia.ro, publicitate.adevarul@informmedia.ro

Al treilea cabinet pentru bolnavii de diabet

ARAD. În contextul numărului mare de pacienți diagnosticați cu diabet, care se prezintă zilnic la consultații de specialitate în cele două cabinete de Diabet și Boli de Nutriție, funcționale în cadrul ambulatoriului, conducerea Spitalului Clinic Județean de Urgență Arad a decis să înființeze încă un cabinet destinat consulturilor pentru pacienții cu această afecțiune.

„Din această lună, cel de-al treilea Cabinet de Diabet și Boli de Nutriție este funcțional, cu program normal și în contract cu Casa Județeană de Asigurări de Sănătate Arad. Am luat această decizie deoarece, la nivelul județului sunt înregistrați peste 30.000 de cetățeni diagnosticați cu diabet, iar marea majoritate a acestora necesită periodic consultații în cabinetele de specialitate din ambulatoriul spitalului. În jur de 90 de pacienți se prezintă zilnic la medicii diabetologi din ambulatoriu", a explicat ec. Florina Ionescu, managerul SCJU Arad.

Program de consultații

Consultațiile din cadrul Cabinetelor de Diabet și Boli de Nutriție, situate la etajul I al clădirii centrale a SCJU Arad includ: consultații ale pacienților programați, respectiv consultații de telemedicină. Programul de consultații este de luni până vineri, între orele 8.00-15.00 după cum urmează: 9.00-13.30 conform programărilor efectuate de către pacienți la Biroul de Programări, telefonic sau electronic (pe site-ul spitalului), iar între orele 8.00-9.00 respectiv 13.30-15.00 medicii de serviciu în cabinete efectuează consultațiile de telemedicină pentru solicitările de continuare a tratamentelor specifice - în urma convorbirilor telefonice și a comunicărilor on-line.

Medici diabetologi

În cadrul Secției Diabet și Boli de Nutriție, respectiv în cele trei cabinete din ambulatoriu își desfășoară activitatea șase medici diabetologi: dr. Etelka Koos - medic șef, dr. Romulus Andreica, dr. Daniel Hanc, dr. Narcisa Mihăilescu, dr. Iris Olariu și dr. Monica Potra.

Programările pentru consultații în ambulatoriu se pot efectua de luni până vineri între orele 7.00-18.00 la numerele de telefon: 0357-407200 sau 0733441686, on-line pe site-ul spitalului - www.scjarad.ro sau direct la Biroul de Programări situat la intrarea în Ambulatoriul SCJU Arad din strada Andrenyi Karoly, nr.2-4.

JA-S.A.

Spitalul Județean FOTO: FAN

„Ceea ce i s-a întâmplat României este inacceptabil"

Președintele UDMR a fost prezent la Arad cu ocazia comemorării de pe 6 Octombrie, unde a susținut și o conferință de presă.

Kelemen Hunor FOTO: FAN

ARAD. Păstrând tradiția din fiecare an, președintele UDMR Kelemen Hunor a venit la Arad pentru a-i comemora pe generalii căzuți pe 6 octombrie 1949. Cu ocazia vizitei de la Arad, vicepremierul Hunor a susținut și o conferință de presă, alături de președintele UDMR Arad, deputatul Farago Peter. Subiectele cele mai importante dezbătute de Kelemen Hunor la Arad au vizat criza energetică, majorarea pensiilor, dar și eventualitatea creșterii impozitelor locale. Însă, Hunor a vorbit și despre importanța libertății unui popor, atât în contextul comemorării de pe 6 octombrie, cât și făcând trimitere la situația din Rusia.

Impozitele, în curtea primăriilor

Unul dintre cele mai fierbinți subiecte ale momentului îl constituie posibila majorare a impozitelor locale. Kelemen Hunor a declarat că „momentan, proiectul Codului Fiscal se află în Parlament". „A fost introdusă grila notarială pentru a calcula impozitul pe locuințe. Autoritățile locale, primarii în primul rând, ne-au rugat să amânăm intrarea în vigoare de la 1 ianuarie a acestui articol, pentru că nu au capacitatea tehnică de a cupla sistemul de impozitare cu grilele notariale. Acum, fie amânăm aplicarea articolului, fie așteptăm o soluție de la Ministerul de Finanțe. Consiliul Local va decide creșterea impozitelor. Este o decizie la nivel local. Există o marjă pentru fiecare autoritate locală de unde până unde poate să majoreze impozitelor, dar până la urmă CL va decide ce plafon și ce impozite va aplica", a punctat Hunor.

Vicepremierul a mai subliniat că veniturile din impozite rămân la nivel local și „autoritatea locală, dacă are nevoie de bani în plus, va crește impozitele și le va investi pentru fiecare cetățean. Banii nu se duc la București. Asta înseamnă autonomie locală. Există o responsabilitate la nivel local".

Criza energetică și economiile

Un alt subiect abordat de Kelemn Hunor a vizat criza energetică și economiile ce pot fi făcute. „Fiecare instituție guvernamentală va prezenta premierului, în următoarele săptămâni, un plan de reducere a cheltuielilor cu energia, o analiza a consumului din această iarnă. Dar, fiecare om are capacitatea de a economisi fără a fi ceva impus sau obligatoriu. Ce poți face? Înființezi o poliție a energiei? O recomandare și o responsabilizare a fiecărui consumator este suficientă. În Uniunea Europeană există soluții diferite, din Spania până în Grecia, și există capacitate financiară de a interveni", a transmis de la Arad președintele UDMR.

1 ianuarie și spațiul Schengen

Nu în ultimul rând, Kelemn Hunor a vorbit și despre aderarea României la spațiul Schengen: „De ceva vreme spun că ceea ce i s-a întâmplat României este inacceptabil. În 2011 eram în guvern când am primit raportul din partea Comisiei, unde scria că România îndeplinește toate condițiile tehnice pentru a intra în spațiul Schengen. Dar permanent au fost unii care au blocat intrarea noastră pe alte considerente. Nimeni nu spunea că nu îndeplinim condițiile tehnice, ceea ce era inacceptabil. Acum urmează încă o evaluare. Sigur că noi îndeplinim criteriile tehnice și pentru a intra în spațiul Schengen nu există alte criterii, doar cele tehnice. România de la 1 ianuarie, împreună cu Bulgaria și Croația, pe transport terestru și naval, intră în spațiul Schengen și mai apoi și pe transport aerian. Aceasta cred că va fi decizia".

ANDREEA PINTEA
andreea.pintea@informmedia.ro

ArJOB 2022

Târgul Locurilor de muncă

Ediția a V-a

INTRAREA LIBERĂ!

▶ 6-7 octombrie 2022 ▶ Teatrul I. Slavici Arad (orele 10-18)

JURNAL ARĂDEAN

Pregătiți dosarele pentru ajutorul de încălzire!

Direcția de Asistență Socială va prelua cererile arădenilor începând din 17 octombrie.

Demersuri pentru obținerea banilor de încălzire FOTO: FAN

ARAD. Direcția de Asistență Socială Arad anunță demararea procedurii pentru obținerea ajutorului privind încălzirea locuinței în sezonul rece noiembrie 2022 - martie 2023 și a suplimentului pentru energie.

„Activitatea de preluare a cererilor în vederea acordării ajutorului pentru încălzirea locuinței se va desfășura în Municipiul Arad începând cu data de 17 octombrie 2022. Acordarea ajutorului pentru încălzirea locuinței și a suplimentului pentru energie se va face începând cu luna noiembrie 2022, pentru solicitanții care au depus cererile și documentele doveditoare în perioada 17.10.2022 - 20.11.2022" - transmite DAS Arad.

Centrele

Preluarea cererilor de la populație se va face în cinci centre.

Centrul nr.1 se află în Piața Plevnei nr.1 și are arondate următoarele cartiere: Centru (B-dul Revoluției, de la P-ța Romană până la Gară și străzile adiacente), Aradul Nou, Sânicolaul Mic, Subcetate, Mureșel, Grădiște, Cartierul Funcționarilor. Centrul nr.2 va fi amenajat pe Calea Radnei nr.250, având arondat cartierul Micălaca (inclusiv zona III). „La această locație se vor depune cererile pentru acordarea ajutorului pentru încălzirea locuinței cu energie electrică și a suplimentului pentru energie aferent de către toți solicitanții de pe raza municipiului Arad" - informează DAS.

Centrul nr.3 se află pe Calea Radnei bl.108/b, parter și are arondate următoarele cartiere: Șega, Gai, Bujac, Poltura, 6 Vânători (pentru încălzirea locuințelor cu energie termică și gaze naturale); Gai, Bujac, Poltura, 6 Vânători (pentru încălzirea locuințelor cu combustibili solizi și/sau petrolieri).

Centrul nr.4 se află în zona Confecții, pe str. Rodnei nr.3-5, bl.5 și are arondate cartierele: Pârneava, zona Confecții, Faleza Sud, Drăgășani, Cadaș (pentru încălzirea locuințelor cu energie termică și gaze naturale); Pârneava, zona Confecții, Faleza Sud, Drăgășani, Cadaș, Șega (pentru încălzirea locuințelor cu combustibili solizi și/sau petrolieri).

Centrul nr.5 se află, la fel ca Centrul nr.2, la sediul Direcției de Asistență Socială Arad, pe Calea Radnei nr. 250. „La această locație se vor depune cererile pentru acordarea ajutorului pentru încălzirea locuinței de către beneficiarii de ajutor social conform Legii nr. 416/2001, privind venitul minim garantat, cu modificările și completările ulterioare și de către beneficiarii de alocație pentru susținerea familiei, conform Legii nr. 277/2010, cu modificările și completările ulterioare. **JA-D.D.**

Aceleași bareme

Venitul mediu net lunar până la care se acordă ajutorul pentru încălzire și suplimentul pentru energie este de 1.386 lei/persoană în cazul familiei, respectiv de 2.053 lei în cazul persoanei singure.

Sărbătoare în Parohia Arad-Grădişte II

Duminică are loc slujba de târnosire și sfințire a picturii bisericii „Intrarea Domnului în Ierusalim".

ARAD. Eveniment important, în acest weekend, pentru enoriașii Parohiei Ortodoxe Grădiște II. Duminică, 9 octombrie 2022, va avea loc slujba de târnosire și de sfințire a picturii bisericii parohiale. De la ora 8:30, începe slujba de târnosire, urmată de Sfânta și Dumnezeiasca Liturghie Arhierească. La sfârșitul Sfintei Liturghii, toți credincioșii - bărbați, femei și copii - se vor putea închina la Masa Sfântului Altar, care va fi deschis și luni, 10 octombrie 2022.

La eveniment vor fi prezenți ÎPS Timotei, arhiepiscopul Aradului, a PS Emilian Crișanul, episcop-vicar al Arhiepiscopiei Aradului, și a unui sobor de preoți și diaconi. Biserica „Intrarea Domnului în Ierusalim" este cea mai nouă biserică ortodoxă română de parohie din Municipiul Arad, care împlinește 10 ani de la punerea pietrei de temelie.

Scurt istoric

Parohia Ortodoxă Grădiște II a luat ființă la 1 februarie 2003, ca urmare a „modificării teritoriale" a Parohiei Grădiște. Activitea de slujire avea loc în biserica „Sfinții Arhangheli Mihail și Gavriil". La 15 iulie 2012 s-a pus piatra de temelie pentru ridicarea bisericii parohiale cu hramul „Intrarea Domnului în Ierusalim". Lucrările de construcție au durat trei ani de zile (2012-2015), biserica fiind construită pe 285 de piloni de beton la o adâncime de 4,5 metri.

Noul locaș de cult face parte dintr-un complex arhitectural care cuprinde un așezământ social - Centrul medical de Permanență „Acoperământul Maicii Domnului", un așezământ cultural și casă parohială în stadiu de proiect.

Pictura interioară a bisericii a fost realizată de către pictorul prof. Constantin Bumbu, între anii 2019-2022. Lucrările au fost duse la bun sfârșit cu purtarea de grijă a preotului paroh Vasile Cucu, fiind susținute financiar de către autoritățile de stat locale și centrale, societăți comerciale din municipiu și județ, vrednicii credincioși și donatori din parohie. Sculptura iconostasului și a mobilierului a fost realizată de către sculptor Octavian Mihai Vlaș. Turnarea clopotelor a fost realizată în tonalitate ortodoxă, de firma austriacă Grassmayer. **JA-D.D.**

Biserica parohială „Intrarea Domnului în Ierusalim" FOTO: FAN

„Viitorul în culori", la Barcelona

UVVG a participat la Conferința Internațională pentru Studii Superioare.

BARCELONA. A XXXII-a ediție a prestigiosului congres internațional EAIE (European Association for International Education) a fost organizată la Barcelona, reunind 6.300 de participanți din 90 de țări din toată lumea. Tema acestei ediții a fost „Viitorul în culori", cu accent pe mobilitate, internaționalizare și modalitățile prin care universitățile pot contribui la omogenizarea educației superioare și la conturarea unui viitor în culori vii.

Universitatea de Vest „Vasile Goldiș" din Arad a fost reprezentată de prorectorul pentru strategia academică și programe de studii - Cristian Bențe și de coordonatoarea Programului de Studii Limbi Moderne Aplicate - Laura-Rebeca Stiegelbauer.

În cadrul discuțiilor conferinței, o atenție deosebită a fost acordată parteneriatelor și dezvoltării networking-ului prin care, în viitor, universitățile partenere pot dezvolta proiecte ERASMUS și ERASMUS+, astfel ca studenții să aibă oportunități de a-și extinde orizonturile studiind și în alte țări. Totodată, a fost discutată problema refugiaților și studenților care, din cauza unor situații particulare din țările unde studiază, sunt nevoiți să-și continue educația la alte universități, din alte țări.

La conferință FOTO: FAN

Reprezentanții universității arădene au adus acasă mai multe proiecte prin care, în viitorul apropiat, studenții UVVG vor putea studia și în alte țări, pe o perioadă limitată, iar studenții străini vor putea veni să studieze la UVVG Arad. **JA-D.S.**

Acțiune a polițiștilor

ARAD. IPJ Arad anunță că polițiștii municipiului Arad au desfășurat o acțiune în cartierele Alfa și Confecții, cu implicarea polițiștilor de ordine publică și rutieră. "Pe parcursul a două ore, au fost legitimate 68 de persoane și verificate 52 de autoturisme, fiind aplicate 37 de sancțiuni contravenționale conform OUG 195/2002, în valoare de aproximativ 9.400 de lei. A fost reținut un permis de conducere - pentru neacordarea priorității de trecere pietonilor - și retrase trei certificate de înmatriculare. Aceste acțiuni se defășoară periodic, în toate zonele din municipiu", au transmis polițiștii arădeni. **JA-I.C.**

SOLUȚIA INTEGRAMEI DIN NUMĂRUL PRECEDENT

C ▪ N ▪ A ▪ CAM ▪ M ▪ MATASURI ▪ ULII ▪ NUGA ▪ ERETE ▪ O ▪ PACALI ▪ CLABUC ▪ RATUSCA ▪ RAM ▪ FIN ▪ TOI ▪ RID ▪ C ▪ A ▪ IE ▪ NORA ▪ APA ▪ TR ▪ MP ▪ CUCI ▪ ER ▪ ABURI ▪ FAZANI ▪ UNA ▪ ETNA ▪ ALEI ▪ DROPIE ▪ MUZEE ▪ S ▪ NA ▪ LP ▪ FI ▪ SIAC ▪ CIOTUR ▪ BATLANI

„Sperietoarea de păsări", duminică, pe scena de la Marionete

ARAD. Despre o prietenie pe cât de neașteptată, pe atât de frumoasă. Despre aceasta este vorba în spectacolul pe care două actrițe inspirate: Adina Doba și Lenuța Dorobanțu, îl aduc în fața micilor iubitori de istorii cu tâlc, duminică, 9 octombrie, de la ora 11.00, pe scena Trupei Marionete. Spectacolul „Sperietoarea de păsări" este un demers teatral semnat regizoral de Adela Moldovan.

„Părăsită de multă vreme la marginea unui câmp pustiu, Sperietoarea de păsări așteaptă răbdătoare întoarcerea oamenilor. Speranța că va păzi din nou lanul de floarea-soarelui îi dă putere să reziste în frig, ploaie și viscol. Într-o dimineață de primăvară, un pui de barză mititel aterizează din greșeală pe capul Sperietoarei. Între cei doi se leagă îndată o frumoasă prietenie. Aceasta este povestea cu care îi tentăm pe cei mai mici iubitori de istorii cu tâlc." - spun creatorii spectacolului.

Secvență din spectacol FOTO: FAN

Scenografia montării este semnată de Marian Sandu, iar muzica de Lucian Nagy și Ștefan Olariu.

Biletele se pot achiziționa, în limita locurilor disponibile, fie online de pe platforma www.eventim.ro, fie prin rezervare telefonică, la numerele de telefon 0357/414.180, 0357/414.181 și 0746.673.691, de marți până vineri, între orele 10.00 - 14.00. Spectatorii care și-au făcut rezervare își vor ridica biletele, de la casieria Sălii Marionete, Str. Episcopiei nr. 15, de marți până vineri între orele 10.00 - 14.00, duminică până cel târziu la ora 10.30. Casieria este deschisă de marți până vineri, între orele 10:00 - 14:00, duminică, în intervalul 9:30 - 10.55.

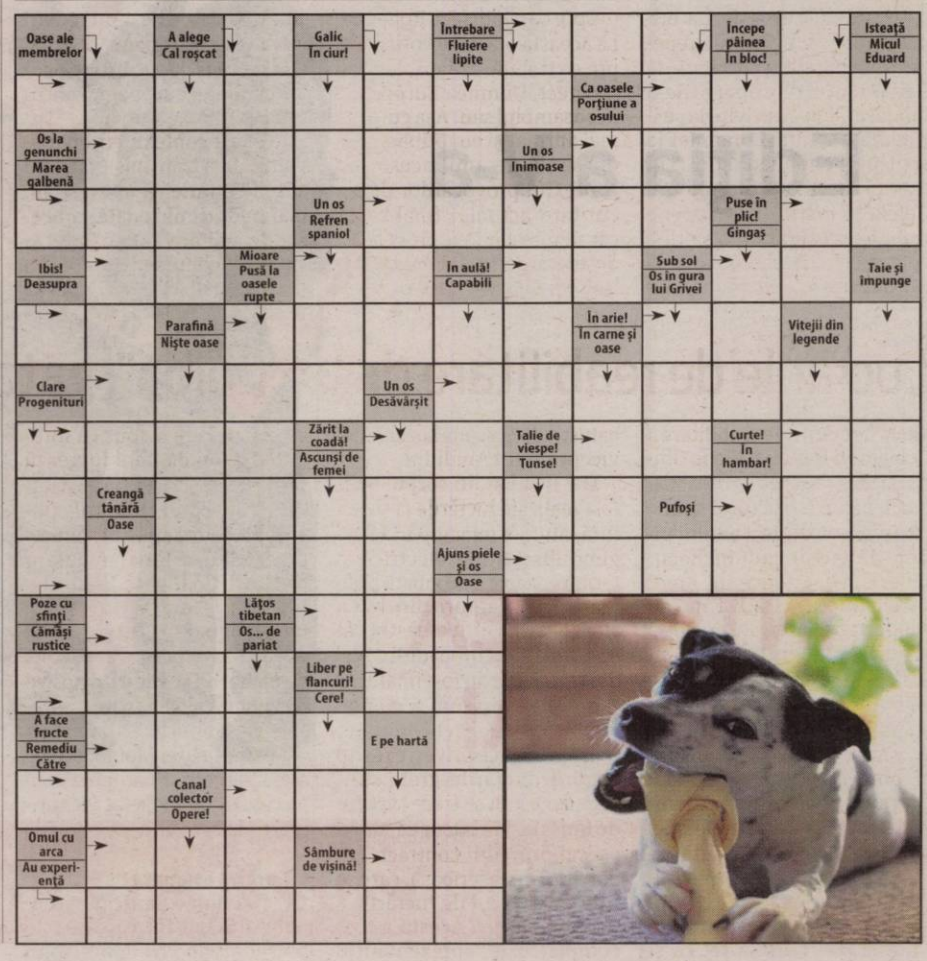

Furdui Iancu, la Arad, la Festivalul Vinului

Consiliul Judeţean organizează, în acest sfârşit de săptămână, Ziua Recoltei şi Festivalul Vinului.

ARAD. Arădenii sunt invitaţi sâmbătă şi duminică (8 şi 9 octombrie) să sărbătorească în faţa Consiliului Judeţean Arad Ziua Recoltei, dar şi Festivalul Vinului. Practic, va fi vorba despre un nou târg al producătorilor locali format din cele două componente: vin şi recoltă. Vor fi prezenţi expozanţi din următoarele categorii: producători de lavandă, flori, miere, fructe, legume, mezeluri, lactate, paste făinoase, ciocolată, cât şi o serie de producători de vin din podgoria Miniş-Măderat. De asemenea, târgul va avea o componentă de alimentaţie publică, cu preparate delicioase şi mâncare la ceaun, spun organizatorii.

„Încurajăm întotdeauna producătorii arădeni, indiferent de aria de activitate. Cu atât mai mult, promovăm produsele tradiţionale arădene, atât cele din agricultură, cât şi cele viti-vinicole. Aradul are tradiţie în agricultură, legumicultură şi mai ales în producţia de vin, iar cele două evenimente, reunite, promovează hărnicia şi priceperea celor care, an de an, ne oferă aceste roade bogate", a declarat Iustin Cionca, preşedintele CJA.

În ceea ce priveşte programul gândit de organizatori, sâmbătă, începând cu ora 15:00, pe scenă vor urca o serie de ansambluri din judeţul Arad, seara urmând să fie încheiată cu un concert susţinut de Lucian Zadic. Duminică, de la ora 17:00, pe scena din faţa Consiliului Judeţean Arad va urca Radu Vand şi formaţia „Autentic", urmând ca Festivalul Vinului să fie încheiat cu un concert al cunoscutului interpret Nicolae Furdui Iancu, însoţit de grupul instrumental „Crai Nou".

Programul târgului va fi între orele 10.00 - 20.00, atât sâmbătă, cât şi duminică. **JA-A.G.**

Nicolae Furdui Iancu FOTO: FAN

Fac expertiză tehnică pe podul de la Săvârşin

La aproape două luni de când traficul a fost restricţionat, Consiliul Judeţean a comandat expertizarea podului de la Săvârşin.

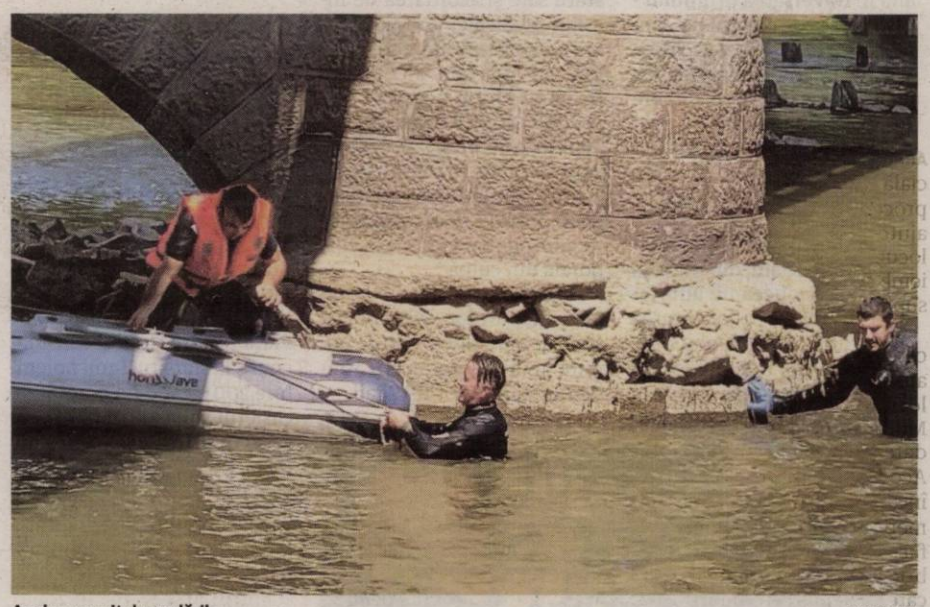

Au descoperit degradările .FOTO: CJA

SĂVÂRŞIN. Consiliul Judeţean Arad a lansat o cerere de oferte pentru expertizarea podului de la Săvârşin, care a fost închis traficului greu încă din data de 11 august. Potrivit CJA, preţul estimat pentru realizarea expertizei este de 81.500 de lei, la care se adaugă TVA, iar ofertele pot fi depuse până în data de 11 octombrie. Documentele privind starea podului trebuie realizate în decurs de 60 de zile de la emiterea ordinului de începere a lucrărilor.

În caietul de sarcini, reprezentanţii Consiliului Judeţean Arad anunţă: „serviciile ce vor face obiectul contractului ce urmează a se atribui constau într-o expertiză tehnică ce va oferi toate informaţiile tehnice necesare pentru luarea unei decizii privind înlocuirea sau modernizarea/reabilitarea sau posibilitatea menţinerii în funcţiune cu sau fără limitări/restricţii a podului expertizat".

Totodată, instituţia mai spune că, pentru această achiziţie, expertul tehnic elaborează raportul de expertiză tehnică cuprinzând soluţii şi măsuri care se impun pentru fundamentarea tehnică şi economică a deciziei de intervenţie ce se însuşeşte de către proprietarii sau administratorii construcţiilor. În plus, această expertiză are rolul de a stabili măsurile care se impun, variantele constructive şi costurile asociate realizării lor. „Estimările de costuri şi soluţiile tehnice rezultate din expertiză dau posibilitatea autorităţii contractante să îşi stabilească un buget de investiţii şi să realizeze un calendar", se mai arată în documente.

Cu restricţii

Podul de la Săvârşin a fost închis traficului greu la începutul lunii august. Atunci, din cauza secetei prelungite care a dus la scăderea nivelului râului Mureş, a ieşit la iveală faptul că pilonii podului vechi de aproape 130 de ani prezintă degradări. „Ca urmare a acestor degradări, Consiliul Judeţean Arad a avut iniţiativa verificării amănunţite a podului. O echipă tehnică de la Consiliul Judeţean, în care au fost cooptaţi şi specialişti ISU, respectiv scafandri de la Salvamont, a verificat starea unui pilon al podului şi a extins verificările la întreaga structură a podului", anunţa în data de 11 august Consiliul Judeţean Arad. Atunci s-a decis ca vehiculele mai grele de 7 tone să nu mai aibă voie să circule pe acel pod până când o expertiză tehnică nu va indica dacă traficul este sigur sau nu. **JA-A.G.**

Gheorghe Falcă, despre aderarea României la Spaţiul Schengen

Europarlamentarul Gheorghe Falcă spune că ţara noastră respectă şi aplică acordul Schengen.

ARAD. Parlamentul European a dezbătut în cadrul reuniunii plenare de la Strasbourg aderarea României la spaţiul Schengen. Eurodeputatul PNL/PPE, Gheorghe Falcă a spus, după aceste dezbateri: „Consider că rezoluţiile repetate, dezbătute şi adoptate de Parlamentul European de-a lungul anilor, cu privire la susţinerea aderării României la spaţiul Schengen sunt, în esenţă, un lucru foarte bun. Celelalte instituţii europene trebuie, cu siguranţă, să ţină cont de ele. Dezbaterea de la Strasbourg confirmă, încă o dată, o realitate pe care toată lumea o cunoaşte de ani de zile: România a făcut tot ce ţine de ea pentru a respecta şi aplica acordul Schengen, iar specialiştii români de la frontierele ţării sunt mereu apreciaţi de Comisia Europeană pentru contribuţia la securizarea graniţelor UE".

Falcă a subliniat că „după toate eforturile depuse de noi, ani de zile, nu mai este vorba despre ce poate face România. La această oră, este vorba despre ce trebuie să facă, legitim şi corect, Uniunea Europeană în ansamblul său. Aşa cum am mai afirmat şi eu, public, încă din ianuarie anul acesta, în contextul provocărilor de securitate actuale, finalizarea cât mai urgentă a procesului de aderare a României la Spaţiul Schengen apare ca o necesitate, o expresie a încrederii în valorile europene, dar mai ales un plus de securitate pentru cetăţenii europeni. Pentru toţi cetăţenii europeni".

Gheorghe Falcă FOTO: FAN

În acest context, europarlamentarul a transmis tranşant: „Cred cu tărie că în acest an, mai mult ca niciodată, procesul de aderare al României la spaţiul Schengen trebuie, în sfârşit, finalizat". **JA-A.G.**

Vlad Botoş insistă pe necesitatea intrării României în Schengen

ARAD. Potrivit informării venite de la europarlamentarul Vlad-Marius Botoş, oficialul, unul foarte activ pe acest subiect încă de la începutul mandatului, a indicat în discursul său o problemă de ordin practic: implementarea regulamentelor.

„Am susţinut necesitatea intrării României în Spaţiul Schengen încă din primele zile ale mandatului meu aici, la Parlamentul European. Din păcate am constatat o mare apatie a europarlamentarilor României de până acum, dar şi o lipsă de interes din partea autorităţilor naţionale în soluţionarea acelor aspecte care ne mai reţineau de la a fi membri cu toate drepturile în Uniunea Europeană. Sunt câteva chestiuni punctuale pe care trebuie să le îndeplinim, iar acum ceea ce ne trage în jos sunt legile justiţiei pe care PSD şi PNL nu vor să le corecteze pentru a avea o justiţie funcţională şi independentă. Eu voi susţine în continuare prin orice mijloace am la dispoziţie obiectivele României, sper doar ca aceleaşi eforturi să le depună şi guvernul de la Bucureşti", a declarat Vlad Botoş.

Europarlamentarul a mai amintit despre procedurile greoaie la trecerea frontierei pentru bunuri şi mărfuri, care ar trebui să circule liber în Uniunea Europeană, dar, în mod absurd, tocmai acestea sunt cele care staţionează cel mai mult la graniţă.

Europarlamentarul arădean a mai adăugat: "Pentru economia românească, dar şi pentru cetăţeanul de rând este absolut necesară această aderare. Noi am devenit europeni, avem milioane de cetăţeni români care călătoresc în Uniunea Europeană fie în interes de serviciu, fie în interes personal sau în scopuri recreative. Cozile la intrarea şi la ieşirea din ţară nu fac decât să ne arate că încă nu suntem unde ar trebui să fim".

Vlad Botoş FOTO: FAN

Lucrările de reabilitare de la „Ghiba", gata în ianuarie?

ARAD. Lucrările de reabilitare a Colegiului Naţional Elena Ghiba Birta avansează în ritm susţinut, iar constructorul spune că, în prima parte a anului viitor, proiectul va fi încheiat. Liderii PNL Municipiul Arad, Sergiu Bîlcea şi Lazăr Faur, au susţinut o conferinţă de presă chiar în şantierul de la „Ghiba", pentru a prezenta arădenilor modul în care se desfăşoară lucrările, dar şi stadiul acestora. „Lucrările au evoluat bine în ultima perioadă. Corpul B al clădirii este finalizat, sunt gata şi finisajele. Aici vor învăţa cei mai mici dintre elevi, cei din ciclul primar. În ceea ce priveşte scările cu mozaic, acestea vor fi recondiţionate şi păstrate, la fel ca şi balustrada", a spus Lazăr Faur, viceprimarul Aradului.

Mai detaliat, în corpul B au fost realizate lucrările la structură, au fost refăcute în întregime instalaţiile electrice şi termice, a fost schimbată tâmplăria cu geamuri din lemn stratificat, pentru a păstra cât mai mult aspectul clădirii cu cel din trecut, dar au fost finalizate şi finisajele, precum şi montarea gresiei şi a parchetului.

„Şi în ceea ce priveşte restul clădirii, lucrările grele sunt gata, iar acum se trece la parte de finisaje. Mă bucur că, după eşecul primului contract, am dat de o firmă serioasă, care se ţine de graficul de lucrări", a mai spus Faur. Acesta a fost completat de reprezentantul societăţii care a spus că între 40 şi 50 de oameni lucrează zilnic pe şantierul de la „Ghiba". Tot reprezentantul constructorului a spus că, din estimările lui, în luna ianuarie ar putea fi finalizate lucrările. Dar nu a dat acest termen ca şi termen final, pentru că parte din lucrări depind şi de vreme, de îngheţ. „Din punctul nostru de vedere, există toate premisele ca şantierul să fie închis cât mai repede. Mobilizare pe şantier avem, finanţarea este asigurată", a încheiat viceprimarul Lazăr Faur.

Obiective asumate

La conferinţă a participat şi deputatul Sergiu Bîlcea, care este preşedintele PNL Municipiul Arad. Acesta a declarat că astfel de prezentări de şantier vor mai fi organizate şi la alte obiective de investiţii. „Vrem să prezentăm arădenilor obiectivele pe care ni le-am asumat în anul 2020. Dorim să le transmitem locuitorilor municipiului că ne asumăm proiectele de dezvoltare a Aradului, chiar dacă unele dintre ele sunt cu probleme, cum este cazul reabilitării termice a blocului de la Podgoria. În ceea ce priveşte reabilitarea Colegiului Naţional Elena Ghiba Birta, lucrurile au intrat pe un făgaş normal şi proiectul va fi finalizat în prima parte a anului 2023. Elevii colegiului vor începe viitorul an şcolar într-o şcoală renovată şi reabilitată", a spus Bîlcea.

Au prezentat stadiul lucrărilor FOTO: A.G.

Afară din subsol

De zeci de ani, de când este unitate de învăţământ, clădirea Colegiului Naţional Elena Ghiba Birta găzduieşte săli de clasă şi la demisolul clădirii. Lazăr Faur a anunţat că se vor face toate eforturile pentru ca elevii să fie scoşi din acele săli. „Vrem să scoatem copiii de la subsol. Încercăm să facem, din mers, nişte recompartimentări şi să ajungem la un număr de săli de clasă care să fie suficiente pentru toţi elevii, după desfiinţarea sălilor de la subsol. Mai ales că avem la dispoziţie săli mari, care pot fi împărţite în 2 sau 3 clase", a mai spus viceprimarul. **JA-A.G.**

JURNAL ARĂDEAN

Femeie de 83 de ani, lovită de un autoturism

MÂNDRULOC. O femeie în vârstă de 83 de ani a fost rănită grav, joi dimineața, la Mândruloc, de un autoturism. Victima se afla în traversarea drumului - pe trecerea de pietoni - în momentul în care a fost accidentată de un autoturism condus de o femeie de 68 de ani, din Arad. Femeii rănite i-a fost acordat primul ajutor, fiind transportată la spital. În urma primelor cercetări, polițiștii au stabilit că „în ziua de 6 octombrie, în jurul orei 10:15, o femeie de 68 de ani, din Arad, în timp ce conducea un autoturism pe DN 7, în localitatea Mândruloc, a accidentat o femeie de 83 de ani, din localitate, care traversa drumul public pe trecerea pentru pietoni. În urma impactului, femeia de 83 de ani a fost accidentată grav, fiind transportată la spital pentru evaluarea stării sale și acordarea de îngrijiri medicale. Conducătoarea autoturismului a fost testată cu aparatul alcooltest, rezultatul fiind negativ". Reprezentanții IPJ Arad spun că „polițiștii continuă cercetările pentru stabilirea cauzelor care au dus la producerea accidentului, într-un dosar penal întocmit pentru vătămare corporală din culpă".

Drumul național 7, în localitatea Mândruloc, a fost blocat timp de aproximativ 30 de minute în urma producerii accidentului, potrivit IPJ Arad.

JA-I.C.

Locul accidentului FOTO: FAN

Atenție la coșurile de fum necurățate!

De la începutul acestui an pompierii au fost solicitați să intervină pentru stingerea a 40 de incendii cauzate de coșurile de fum.

ARAD. Reprezentanții ISU Arad spun că pagubele materiale înregistrate în urma acestor evenimente au fost semnificative și de multe ori au fost puse în pericol și viețile persoanelor.

Pentru că sezonul rece își face simțită prezența și deja instalațiile de încălzire au fost puse în funcțiune, ISU Arad reamintește principalele măsuri care trebuie respectate pentru a preveni declanșarea incendiilor la coșurile de fum. Potrivit reprezentanților ISU Arad, coșurile de fum vor fi obligatoriu verificate, reparate și curățate periodic - la începutul sezonului rece - de către persoane specializate și autorizate în acest sens.

„În podurile clădirilor, coșurile se tencuiesc pe interior și pe exterior și se dau cu var, pentru a se putea observa cu ușurință eventualele fisuri prin care ar putea intra scântei ce pot fi surse de aprindere, dacă în zona lor sunt materiale combustibile. Coșurile de fum se vor izola față de elementele combustibile ale planșeelor prin îngroșarea zidăriei de cărămidă a coșului cu 25 centimetri, iar în spațiul dintre coș și planșeu se recomandă introducerea unui strat de materiale necombustibile. La trecerea prin acoperiș se lasă o distanță de cel puțin 10 centimetri între fața exterioară a zidăriei coșului și elementele combustibile ale acoperișului. Nu este permis ca în coșuri să fie încastrate elementele combustibile ale acoperișului, planșeului etc. Gurile de evacuare ale coșurilor de fum din clădirile cu învelitori combustibile se prevăd cu dispozitive de protecție contra scânteilor - grătare din sârmă. Se interzice folosirea improvizațiilor la burlanele metalice de evacuare a fumului cu coturi multiple, montate pe lângă pereții combustibili sau în apropierea materialelor combustibile", sunt câteva dintre recomandările reprezentanților ISU Arad. Aceștia mai recomandă cetățenilor să execute „activitățile de verificare, reparare, izolare termică și curățare periodică a coșurilor de evacuare a fumului și mijloacelor de încălzire numai cu personal atestat, și să solicite la terminarea lucrării un act care să ateste data și locul, denumirea prestatorului, denumirea sau numele beneficiarului, tipul lucrării prestate și semnătura prestatorului".

JA-I.C.

Coșurile de fum, verificate periodic FOTO: ISU ARAD

Condamnat pe viață, Passaris solicită eliberarea

Condamnat la închisoare pe viață în România, Konstantinos Passaris solicită Tribunalului Arad să fie eliberat.

Passaris cere Tribunalului Arad să îl elibereze FOTO: FAN

ARAD. Konstantinos Passaris, considerat a fi unul dintre cei mai sângeroși criminali din Europa, este încarcerat la Penitenciarul Arad, unde execută o sentință de închisoare pe viață pentru dublul asasinat comis la sfârșitul lunii noiembrie 2001, când i-a omorât pe casierul și paznicul unei case de schimb valutar, în București. Din anul 2020, de când este încarcerat la Arad, grecul a solicitat în fiecare an Judecătoriei Arad să fie eliberat. În 2020, instanța i-a respins cererea și a propus data de 26 august 2021, termen pentru rediscutarea situației acestuia. Ei bine, în septembrie 2021, la împlinirea termenului, condamnatul a solicitat din nou eliberarea condiționată, Judecătoria Arad fixând termen pentru reînnoirea cererii imediat după data de 25 august 2022. Anul acesta, la începutul lunii septembrie, Konstantinos Passaris a trimis Judecătoriei Arad o nouă cerere de eliberare condiționată. Instanța arădeană a decis următoarele: „Respinge cererea de liberare condiționată formulată de petentul Konstantinos Passaris, aflat în PRMS Arad și fixează termen pentru rediscutarea situației petentului la data de 24.08.2023. Cu drept de contestație în 3 zile de la comunicare". Instanța arădeană a motivat că faptul că persoana condamnată a avut multiple abateri, a avut o atitudine necuviincioasă față de angajații penitenciarului, a fost prins deținând un telefon mobil - lucru interzis în penitenciar - a avut o conduită oscilantă în detenție, a prezentat dificultăți în respectarea normelor, iar aceste lucruri arată că bărbatul nu poate fi redat societății.

Motivele respingerii

Judecătoria Arad a reținut, potrivit rejust.ro, ca motive pentru respingerea cererii de eliberare condiționată faptul că „deși petentul a executat fracția de pedeapsă prevăzută de art. 59 alin. 1 Cod penal, conform aceluiași text de lege, la aprecierea luării măsurii liberării condiționate trebuie să se țină cont și de antecedentele penale ale persoanei condamnatului precum și de conduita adoptată de acesta pe parcursul executării pedepsei. Instanța constată faptul că petentul a mai fost condamnat anterior, dovedind astfel că pedeapsa nu și-a atins scopul educativ asupra persoanei condamnatului. Din cuprinsul caracterizării aflate la dosar rezultă că deținutul a adoptat o conduită oscilantă în perioada de detenție, fiind sancționat de 9 ori pentru atitudine necuviincioasă față de cadre și nerespectarea Regulamentului de Ordine Interioară, confecționare și deținere de obiecte interzise, sancțiunile fiind ulterior ridicate prin recompensare și a fost recompensat de 44 de ori. În aceste condiții, față de perseverența infracțională a petentului, în raport cu ansamblul datelor caracteriale și de personalitate a petentului și față de prezența unor dificultăți în respectarea normelor, aspect care reiese din comportamentul oscilant al condamnatului, instanța apreciază că cererea nu este întemeiată, condamnatul nefiind pregătit pentru a fi redat societății, astfel că va respinge cererea de liberare condiționată și va fixa termen pentru rediscutarea situației sale la data de 24.08.2023". Grecul a formulat contestație la hotărârea Judecătoriei Arad. Astfel, în 6 octombrie, Tribunalul Arad s-a aplecat asupra contestației formulate de Passaris și a decis să amâne luarea unei hotărâri și să solicite, în schimb, dosarul disciplinar al acestui, de la Penitenciarul Arad. Următorul termen pentru soluționarea contestației a fost fixat pentru data de 3 noiembrie.

Șirul jafurilor și crimelor

Autoritățile din Grecia au solicitat extrădarea lui Passaris, însă autoritățile române vor ca acesta să-și execute pedeapsa în România prima dată. Pe numele grecului, autoritățile elene au emis nu mai puțin de opt mandate europene de arestare. La doar 24 de ani, Passaris jefuia agenții de turism, hoteluri și case de schimb valutar din Atena, alături de doi români. În februarie 2000, între banda lui Passaris, din care făceau parte cei doi români, și polițiști a avut loc un schimb de focuri, în urma căruia unul dintre români a fost ucis. A doua zi, grecul a intervenit la un post de televiziune și a amenințat că se va răzbuna, ucigând trei polițiști. După câteva zile, Konstantinos Passaris a fost arestat, însă a reușit să evadeze, împușcând mortal doi polițiști. Arma cu care i-a împușcat pe polițiști i-ar fi fost plasată de către un român, cu care ulterior a comis jafuri.

În luna mai 2001, Passaris a ucis o prostituată în vârstă de 22 de ani. A împușcat-o în față pentru că se temea că aceasta va furniza Poliției informații despre el. În vara aceluiași an, grecul a încercat să asasineze un rival albanez, trăgând opt gloanțe în mașina acestuia, după care a împușcat, aparent fără motiv, o farmacistă și pe sora acesteia. Aceasta din urmă a decedat din cauza rănilor. Ulterior, Passaris a fugit în România, unde, la sfârșitul lunii noiembrie 2001, a intrat într-o casă de schimb valutar din București, însoțit de o femeie pe care abia o cunoscuse. El i-a salutat pe paznic și pe casier, după care i-a împușcat în cap. A plecat de acolo cu 500 de milioane de lei vechi. Două zile mai târziu a fost prins de polițiștii români.

IOANA COSTAȘ
ioana.costas@informmedia.ro

Despre efectele negative ale consumului de droguri

ARAD. Peste 150 de elevi ai Colegiului Național „Elena Ghiba Birta" din Arad au sărbătorit Ziua Internațională a Educației, alături de reprezentanții Centrului de Prevenire, Evaluare și Consiliere Antidrog Arad și ai Direcției Județene de Tineret Arad. Specialiștii Centrului de Prevenire, Evaluare și Consiliere Antidrog (CPECA) Arad au susținut marți, 4 octombrie, o sesiune interactivă de informare cu privire la riscurile și efectele negative ale consumului de alcool, tutun, droguri, la care au participat peste 150 de elevi din cadrul Colegiului Național „Elena Ghiba Birta" din Arad. În cadrul evenimentului de marcare a Zilei Internaționale a Educației a fost abordată o tematică variată, fiind atinse aspecte cum ar fi voluntariatul, ca alternativă sănătoasă de petrecere a timpului liber, și activitățile de educație între egali, ca o modalitate de a preveni consumul de substanțe psihoactive în rândul elevilor. La finalul momentului festiv, elevii care activează în cadrul Clubului pentru dezbatere și oratorie din cadrul Colegiului Național „Elena Ghiba Birta" au susținut o prezentare cu privire la influența și efectele consumului de droguri asupra adolescenților.

Întâlnire cu elevii FOTO: FAN

Vizită la muzeu FOTO: ISU ARAD

Pompierii arădeni au mers la Muzeu

ARAD. Cu prilejul Zilei Mondiale a Educației, pompierii arădeni din cadrul Inspectoratului pentru Situații de Urgență „Vasile Goldiș" Arad au vizitat miercuri, 5 octombrie 2022, Complexul Muzeal Arad.

„Ziua Mondială a Educației are ca scop sensibilizarea cu privire la importanța rolului jucat de profesorii din întreaga lume, fiind marcată în fiecare an la data de 5 octombrie. Este ziua dedicată celor care ne-au învățat, educat și care au contribuit la formarea unor caractere puternice. Pe această cale Inspectoratul pentru Situații de Urgență <<Vasile Goldiș>> Arad mulțumește personalului didactic pentru munca depusă în pregătirea noastră pentru viață, precum și personalului muzeului care ne-a ajutat să redescoperim frumusețea și magia naturii în noul Muzeu de Științe ale Naturii, cât și pentru prezentarea în detaliu a tuturor secțiilor muzeului", a transmis într-un comunicat de presă ISU Arad.

JA-A.P.

TVR 1

07.00 3 ceasuri bune
09.45 Teleshopping
10.00 Universul credinței
12.00 Teleshopping
12.30 Parlamentul României
13.00 Omul și timpul. (R)
13.55 Vorbește corect! (R)
14.00 Telejurnal
14.55 Vorbește corect!
15.00 Opre Roma
15.55 EURO polis
16.55 Mic portret de mari români. (redifuzare)
17.00 Atelier de sănătate
17.55 Zi de zi cu părintele Constantin Necula
18.00 Gări de poveste
18.55 Țară, țară, cine ești?
19.40 Sport
20.00 Telejurnal
20.54 Meteo
21.00 Luna comanșilor. (Western, SUA, 2008)
22.55 Vorbește corect! (R)Jurnalist Iulia Ioanițoaia
23.00 Anchetele comisarului Antonescu
24.00 Replay
01.00 Atelier de sănătate (R)

TVR 2

07.00 Teleșcoala Limbi străine **07.30** România...în bucate (R) **08.00** În direct cu viața (R) **08.50** Teleshopping **09.00** Comisarul Rex: aventuri la Viena (Austria, 1994-2004) **10.00** Documentar 360° (R) **11.00** Magazin Deutsche Welle **11.30** Prietenii de la radio **12.00** Telejurnal **12.40** Teleshopping **13.00** Cultura minorităților **13.30** Istorii de bun gust (R) **14.30** Documentar 360° **15.30** Teleșcoala **16.00** Teleșcoala **16.30** România...în bucate **17.00** Educație la înălțime **18.00** Ora de stiri **18.55** E vremea ta! **19.05** Comisarul Rex: aventuri la Viena Premieră (Austria, 1994-2004) **20.00** Gala umorului **22.00** Rețeaua de idoli (R) **23.00** Episodul Redactor: **00.00** RIVALII...cu Marina Almășan (R) **02.45** Mic dejun cu un campion (R)

TVR 3

07.00 Telematinal (I) **08.00** Telematinal (II) **09.00** Telematinal (III) **09.55** Mașina timpului **10.00** Teleșcoală în limba maghiară **10.55** Memoria tiparului **11.00** Toți împreună **12.50** Teleshopping - Publicitate **13.05** Schițe urbane Studioul teritorial Tg.Mureș Producător **13.30** Picătura de cultură **14.00** Tableta de sănătate **15.00** Cântec și poveste **15.45** Teleshopping **16.00** Forum economic **17.00** Telejurnal regional **17.30** Lumea de aproape **18.00** Se întâmplă acum **19.55** Art pass Producător Miruna Moraru **20.00** Z..., de la zero **21.50** Memoria tiparului Studioul teritorial Tg.Mureș Producător **22.00** Program preluat de la Televiziunea Publică din Ucraina destinat refugiaților **24.00** Se întâmplă acum (R) **1.55** Art pass Producător Miruna Moraru **2.00** Z..., de la zero **3.50** Memoria tiparului

PRO TV

06:00 Știrile PRO TV
10:30 Vorbește lumea
13:00 Știrile PRO TV
14:00 Lecții de viață
15:00 La Măruță
17:00 Știrile PRO TV
18:00 Ce spun românii
19:00 Știrile PRO TV
20:30 Vocea României
23:00 Clanul (reluare)
01:30 **Las Fierbinți.** (reluare) Acțiunea se petrece în satul Fierbinți, acolo unde existența locuitorilor se desfășoară lent, într-un paradis rural care s-a adaptat, în stil pur românesc, la vremurile moderne. Viceprimarul Vasile vrea să îi ia locul actualului primar și se bazează pe sprijinul cârciumarului Bobiță și al prietenului acestuia, Giani, șmecherașul tipic de provincie. Celentano, Firicel a lu' Cimpoaie, Ardiles și Moș Peleus, bețivii satului, sunt apariții colorate și pline de umor.
03:15 **Apropo Tv.** (reluare)
04:00 **Vorbește lumea.** (reluare) Vorbește lumea este o emisiune de divertisment, prezentată de Shurubel, Bogdan Ciudoiu și Adela Popescu. Emisiunea abordează subiecte din toate sferele de interes, de la modă, frumusețe, sănătate și până la cooking și parenting.

ANTENA 1

06.00 Observator/Sport
08.00 Neatza cu Razvan si Dani
12.00 Observator
14.00 Mireasa cu Simona Gherghe
16.00 Observator
17.00 Mireasa cu Simona Gherghe
18.00 **Prețul cel bun.** Prețul cel bun (The Price is Right) este o emisiune de divertisment, de tip concurs, în care participanții concurează pentru a câștiga premii în bani și produse, aproximând sau ghicind exact prețul unor produse prezentate. Selectați din public, concurenții trebuie să liciteze prețul unui produs, încercând să ajungă cât mai aproape de suma corectă, dar fără să o depășească. În fiecare ediție, participanții trebuie să ghicească valoarea premiilor puse în joc printr-o serie de jocuri amuzante, probe interactive și faze eliminatorii, la finalul cărora pot câștiga bani sau obiecte valoroase.
19.00 **Observator/Sport/Meteo**
20.30 **iRoast**
21.30 **Stand Up Revolutions**
00.00 **Divertisment: iUmor**
03.00 **Observator.** (r)
04.00 **Mireasa**
05.00 **Pretul cel bun.** (r)

FILM NOW

07:30 **Footloose: Dans interzis.** Comedie, 2011. Regia: Craig Brewer. Cu: Andie MacDowell.
09:20 **Zeii Egiptului.** Aventuri, 2016. Regia: Alex Proyas. Cu: Brenton Thwaites.
11:20 **Hitchcock.** Biografic, 2012. Regia: Gervasi, Sacha. Cu: Jessica Biel.
12:55 **Moonfall.** Acțiune, 2022. Regia: Roland Emmerich. Cu: Halle Berry.
15:00 **Cu inima împăcată.** Dramă, 2019. Regia: Roger Michell. Cu: Mia Wasikowska, Sam Neill.
16:35 **Un an bun.** Romantic, 2006. Regia: Ridley Scott. Cu: Abbie Cornish.
18:25 **Apasă pedala!** Acțiune, 2017. Regia: Antonio Negret. Cu: Ana de Armas.
20:00 **Viața secretă a lui Walter Mitty.** Aventuri, 2013. Regia: Ben Stiller. Cu: Kathryn Hahn.
21:55 **Crimă la Wind River.** Thriller, 2017. Regia: Taylor Sheridan. Cu: E. Olsen.
23:35 **Nobody: Erou de serviciu.** Acțiune, 2021. Regia: Ilya Naishuller. Cu: Alexei Serebryakov.
01:05 **Ultimul rege al Scoției.** Biografic, 2006. Regia: Kevin, MacDonald. Cu: Anderson, Gillian Leigh.
03:05 **O tipă... dezastru.** Comedie, 2015. Regia: Judd Apatow. Cu: A. Schumer.

HBO

06:00 **Întâlniri în New York.** Comedie, SUA, 2021. Regia: Jonah Feingold. Cu: Jaboukie Young-White.
07:35 **Luptând cu destinul.** SF, Australia, 2014. Regia: Michael Spierig. Cu: Ethan Hawke, Sarah Snook.
09:15 **Jocul regal.** Dramă, Germania, 2021. Regia: Philipp Stölzl. Cu: Oliver Masucci, Rolf Lassgård,.
11:10 **Sângerează pentru visul tău!** Dramă, SUA, 2016. Regia: Ben Younger. Cu: Miles Teller.
13:10 **12 orfani fantastici. Dramă, SUA, 2021.** Regia: Ty Roberts. Cu: Luke Wilson, Vinessa Shaw.
15:05 **Pe platourile de filmare**
15:35 **Căpitanul Phillips.** Dramă, SUA, 2013. Regia: Paul Greengrass. Cu: Tom Hanks, Barkhad Abdi.
17:50 **În zori.** Dramă, Croația, 2020. Regia: Dalibor Matanic. Cu: Krešimir Mikic.
20:00 **Materiile întunecate: Orașul cotoșenelor**
20:50 **Transportul pierdut.** Dramă, Olanda, 2022. Regia: Saskia Diesing. Cu: Hanna Van Vliet.
22:35 **Virajul.** Dramă, SUA, 2018. Regia: Dean Kapsalis. Cu: Azura Skye.
00:10 **Milkshake exploziv.** Acțiune, SUA, 2021. Regia: Navot Papushado. Cu: Karen Gillan, Lena Headey.

HBO 2

07:00 Victor și Valentino **07:10** Victor și Valentino **07:20** Victor și Valentino **07:40** Matrix reîncărcat. Acțiune, SUA, 2003. **10:00** Godzilla vs. Kong. Acțiune, SUA, 2020. **11:55** Prietena mea genială **12:50** Teoria Big Bang **13:10** Teoria Big Bang **13:35** Salt-N-Pepa. Dr, Canada, 2021. **15:45** Să-i despărțim! Dr-Com, SUA, 2020. **17:25** Misterul lui Hailey Dean: Sentința criminalului. Dramă, SUA, 2020. **18:50** Cinci eroi de legendă. Animație, SUA, 2012. **20:30** Zboară cu mine. Dramă-Comedie, Franța, 2021. Regia: Christophe Barratier. **22:05** Resident Evil: Bun venit în Raccoon City. Horror, SUA, 2021. **23:55** Marginea pământului **00:55** Evadarea din Kabul **02:15** Vânătorul de monștri. Acțiune, SUA, 2020. Regia: Paul W.S. Anderson. **03:55** Nu săruta un bărbat în haine de Crăciun. Romantic, SUA, 2020. **05:20** Luptând cu destinul. SF, Australia, 2014. Regia: Michael Spierig, Peter Spierig.

HBO 3

06:00 Drumul terorii. **07:45** Sfinții din Mafie. Polițist, SUA, 2021. **09:45** Dune. SF, SUA, 2021. **12:00** Familia Heck **12:45** Vânătorii de fantome: Moștenirea. **14:50** Sherlock Holmes. Acțiune, SUA, 2009. **17:00** Sherlock Holmes: Jocul umbrelor. Acțiune, SUA, 2011. **19:10** Obsesia Evei (s) **19:55** Roma (s) **21:00** Știrile săptămânii cu John Oliver **21:35** Jucătorii (s) **22:35** Hoțul, soția lui și canoea (s) **23:25** Jackass pentru totdeauna. Comedie, SUA, 2022. **01:05** Ispășire. Dramă, Marea Britanie, 2007.

PRIMA TV

07:00 Starea Nației (r) **08:00** Teleshopping **08:15** Nimeni nu-l perfect **09:00** Exclusiv VIP (r) **11:00** Teleshopping live **13:00** Nimeni nu-i perfect (r) **14:00** Focus **15:30** Exclusiv VIP live cu Crisi Brancu SEZON NOU **17:30** Flash monden cu Diana Bart **17:55** Sport **18:00** Focus **19:15** Secretele presedintelui SEZON NOU **20:00** **22:30** New Amsterdam **23:30** JCVD, actiune, SUA, 2008 **01:30** **04:00** Focus **05:30** Sanatate cu stil **06:00** **06:00** Nimeni nu-l perfect

ACASĂ

06:00 Dragoste si alte complicatii (r) **08:00** Dulce razbunare (r) **09:00** Iubirea are numele tau (r) **10:00** Iubiri fara hotar (r) **12:00** Numai langa tine **13:00** Mostenitorii **15:00** Dragoste si alte complicatii **17:00** Iubiri fara hotar **19:00** Iubirea are numele tau **20:00** Mancare pe care **21:00** Povestea de pe insula **22:00** Inima de tigan (2007) **23:30** Numai langa tine (r) **00:30** Iubirea are numele tau (r) **01:30** Povestea de pe insula (r) **02:30** Inima de tigan (r) **04:00** Doctorul casei

CINEMAX 1

07:00 O relație **08:50** Pasiune înșelătoare **10:30** Sunt tatăl tău **11:00** Lumpy **12:35** O odă Pământului **14:00** Înăuntru: Volumul 2 Comedie, SUA, 2021 **16:05** Tatăl **17:40** Pasiune înșelătoare **19:25** Legenda Aventuri, Marea Britanie, 1985 **21:00** Povestea unui polițist Polițist, Franța, 1975 **22:55** Fantoma soției Comedie, Marea Britanie, 2020 **00:35** Noaptea magică **02:15** Ziua Z: Apocalipsa **04:10** Ceața care dispare Dramă, Columbia, 2021 **05:25** Ricoșeu

CINEMAX 2

07:00 Maelström **08:25** Don contra fulgerului **08:40** Lucrurile pe care le facem, lucrurile pe care le spunem **10:45** Povestea lui Racheltjie de Beer **12:35** Toto eroul **14:10** Băiatul în pijama vărgată **15:45** Star Trek - În întuneric **18:00** Lucrurile pe care le facem, lucrurile pe care le spunem Dramă, Franța, 2020 **20:05** În jurul soarelui **21:30** O ultimă afacere **23:10** Balada unei vaci albe **01:00** Ce nu știi despre mine **03:00** 3 picioare **03:15** Taurul **05:05** Lorzii din Dogtown

PRO CINEMA

05:45 La Maruta (reluare) **07:45** Back to the Future II (reluare) **10:00** La bloc (film serial, România, reluare) **12:15** Hallmark: Heart of the Matter (reluare) **14:00** Film artistic: Lumea dispărută: Jurassic Park (Statele Unite ale Americii, 1997) **16:30** Robo-Dog (2015) **18:15** La bloc (s) **20:30** Un colț de Rai (2011) **22:45** Lectii de viata (2005) **00:45** Un colț de Rai (reluare) **02:45** Apropo Tv **03:45** Divertisment: La bloc (serial, România, reluare)

PRO ARENA

06:00 Special (r) **07:00** Stiri Sport.ro **07:30** Barbat in minoritate **09:30** Ora exacta in sport (DIRECT) **12:30** Stiri Sport.ro **13:00** Ce spun românii **14:00** Barbat in minoritate **16:00** De râsul lumii **17:00** Ora exacta in sport (r) **19:00** Așii amanetului **20:00** Colecția de la Count's Kustoms **21:00** Hawaii 5.0 **22:00** Cobra 11 în alertă **23:00** Așii amanetului **00:00** Stiri Sport.ro **00:30** Hawaii 5.0 **01:30** Ora exacta in sport (r) **04:30** La Bloc

DIVA

06:00 Capsula timpului **08:00** Hudson și Rex **09:00** Camera de gardă **10:00** Camera de gardă **11:00** Norocul lui Loli! **12:00** Norocul lui Loli! **13:00** Aproape în paradis **14:00** Aproape în paradis **15:00** Camera de gardă **16:00** Camera de gardă **17:00** Norocul lui Loli! **18:00** Norocul lui Loli! **19:00** Aproape în paradis **20:00** Aproape în paradis **21:00** Îngerii lui Charlie **23:15** Tonul perfect **01:35** Aproape în paradis **02:35** Aproape în paradis **03:25** Hudson și Rex

AXN

07:00 The Shield: Lege și fărădelege **07:55** Ultimul atac **08:55** Crime pe Coasta de Azur X **10:05** Recrutul **11:00** Recrutul **11:55** Cititorii de oase **12:55** Cititorii de oase **13:50** Crime pe Coasta de Azur X **14:55** Crime pe Coasta de Azur X **16:05** Crime pe Coasta de Azur X **17:10** Recrutul **18:10** Recrutul **19:05** Cititorii de oase **20:00** Cititorii de oase **21:00** SWAT - Trupe de elită **23:25** S.W.A.T.: Schimb de focuri Actiune, SUA, 2011 **01:20** Stația numerelor Actiune , 2013

AXN BLACK

07:00 Teleshop 5 **10:05** Test Drive **10:50** Test Drive **11:25** Test Drive **12:00** Teleshop 4 **14:00** Test Drive **14:35** Test Drive **15:05** Lege și dreptate **16:00** Lege și dreptate **17:00** The Shield **18:00** The Shield **19:00** The Shield **20:00** The Shield **21:00** Lege și dreptate **22:00** Lege și dreptate **22:55** Ultraviolet **23:55** Ultraviolet **00:55** The Shield **01:55** The Shield **02:55** Lege și dreptate **03:40** Lege și dreptate **04:20** Totalcar Extra 4 **04:25** Test Drive **05:00** Teleshop 5

HAPPY

06.00 Inima mea e a ta (serial) **07.00** Legaturi de familie (serial, Brazilia, 2000) **09.15** Juramantul – O dragoste implinita (r) **11.30** Vis de iubire (r) **12.30** Mostenirea (r) **14.30** Rebelde **16.30** Furtuna pe Bosfor (r) **17.30** Magazin informativ: CulTour **18.00** Mostenirea (s) **20.00** Juramantul – O dragoste implinita **22.00** Furtuna pe Bosfor (s) **23.00** Vis de iubire **00.00** Mostenirea (r) **02.00** CulTour (r) **02.30** Vis de iubire (r) **03.15** Rebelde (r) **04.45** CulTour (r)

JURNAL TV

8 - 14 octombrie 2022

Mica moarte
Sâmbătă, 21:00, CINEMAX
Cu: Bojana Novakovic

Agentul Cody Banks 2: Destinația Londra
Duminică, 11:00, PRO TV
Cu: Hannah Spearritt

Secretul lui Adaline
Luni, 14:40, HBO
Cu: Blake Lively

Maggie Grace
Misiune pe MS One
21:50, sâmbătă (8 octombrie), FILM NOW

Gravidul
sâmbătă, 13:45, pro tv

Focul la ei
duminică, 23:00, pro cinema

Mumia revine
luni, 16:15, film now

Sherlock Holmes: Jocul umbrelor
marți, 15:00, hbo

TVR 1

7.00 3 ceasuri bune
9.50 Vorbește corect! (R)
10.00 Ferma lui Jimmy. (Regatul Unit, 2020)
11.00 Vizita de lucru. (redifuzare)
11.30 Aventura urbană
12.30 Eu pot!
13.30 Cronicile spațiului
14.00 Telejurnal *
14.30 Lumea financiară. (R)
15.20 Ora Regelui
16.15 Izolați în România. (redifuzare).
16.45 Festivalul Internațional de Folclor „ Cantecele Munților" -2022 (R)
18.45 Zi de zi cu părintele Constantin Necula
18.50 Teleenciclopedia
20.00 Telejurnal
20.54 Meteo
21.00 Iarna bobocilor. (Comedie ,România, 1977) Regia Mircea Moldovan
23.00 Profesioniștii
00.05 World Cup Magazin.
00.45 Gări de poveste. (R)
01.40 Istorii ascunse. (R)

TVR 2

07.00 Teleshopping **07.30** România…în bucate (R) **08.00** Opera comică pentru copii **09.00** Generația Fit **9.00**, la TVR 2, **09.30** Fără prejudecăți **10.00** Mic dejun cu un campion **11.00** D'ale lu' Mitică (R) **12.00** Cum vă merge? Premieră Producător: Cătălin Heson **12.30** Cap compas **13.00** Gala umorului (R) **15.00** RIVALII…cu Marina Almășan **17.00** Levintza prezintă **17.30** Documentar Case și idei **18.00** Ora de stiri **18.55** E vremea ta! **19.05** Serial Comisarul Rex: aventuri la Viena **20.00** Film Cântecul vieții (SUA, 1982) Premieră Regia: Bruce Beresford **21.55** Serial Legături de sânge (Italia, 2011) **00.00** Drag de România mea! (R) **02.00** Ora de stiri**02.45** E vremea ta! (R) **02.55** Serial (R) Legături de sânge (Italia, 2011)

TVR 3

7.00 Satul meu **7.55** Mașina timpului **8.00** Program preluat de la Televiziunea Publică din Ucraina **8.55** Mașina timpului **9.00** Spirit și credință **9.55** Mașina timpului **10.00** Din arhiva TVR (redifuzare) **11.00** Selfie (redifuzare) **11.30** Timișoara, capitală culturală europeană **12.00** Vedere cu olteni (redifuzare) **12.15** Racord (redifuzare) Studioul teritorial Iași Producător Violeta Gorgos **12.30** Academia Română **13.00** Europa 360 ° **13.30** Din zestrea Ardealului **15.00** Locuri, oameni și comori (redifuzare) **15.30** În prelungiri **17.00** Caravana TVR3 (redifuzare) **18.30** Regatul sălbatic Best of **19.00** Cântec și poveste (redifuzare) **19.55** Mașina timpului **20.00** Remix **21.00** Drumul lui Leșe **22.00** Program preluat de la Televiziunea Publică din Ucraina **24.00** Locuri, oameni și comori (R) **1.00** În prelungiri (R)

PRO TV

06:00 Lecții de viață (reluare)
07:00 Știrile PRO TV
10:00 I like IT
10:30 Superspeed la ProTv
11:00 C.I.Ape – Cimpanzeu sub acoperire. (2021)
12:45 Ce spun românii. (reluare)
13:45 Gravidul. (1994)
16:00 Vocea României. (reluare)
19:00 Știrile PRO TV
20:00 Parker (2013)
22:15 John Wick 3: Război Total. (2019) Cea de-a treia parte a celebrei francize îl găsește pe infailibilul asasin John Wick (Keanu Reeves) într-o nouă situație la limita imposibilului: viața lui costă acum 14 milioane de dolari, drept pentru care o armată de vânători de recompense neobosiți este pe urmele lui. După uciderea unui membru al dubioasei organizații internaționale de asasini plătiți, conducerea l-a exclus pe Wick, lăsându-l fără protecție în vizorul celor mai nemiloși lunetiști din lume.
01:00 Belleville Cop. (reluare 6 oct)
03:15 Las Fierbinți. (reluare)
04:00 I like IT. (reluare)
04:30 C.I.Ape. (reluare)

PRIMA TV

07:00 Flash monden **07:30** Marea bulgarela **10:00** Veterinari in actiune **11:00** Sanatate cu stil **11:30** Promovare PRIMA **12:00** Insider politic cu Sebastian Zachmann **14:00** Starea natiei best of (r) **15:00** Serial Pup-o, ma! (r) **16:00** Iancu Jianu Zapciul (r) **18:00** Focus 18 - cele mai importante știri ale zilei **19:15** Secretele presedintelui **20:00** Serial (r) **21:30** MECI Superliga **23:30** Capcana **02:00** Dincolo de realitate (r) **04:00** Crown Vic(r) **06:30** Sanatate cu stil(r)

PRO ARENA

06:00 Ora exacta in sport (r) **07:00** Stiri **07:30** De râsul lumii **09:30** Stiri **10:00** Ora exacta in sport **12:30** Stiri **13:00** Apropo TV **14:00** UEFA Europa Conference League: Silkeborg- FCSB (r) **16:00** Magazin UEFA **17:00** Ora exacta in sport (r) **19:00** Red Bull Cliff Diving 2022 **20:00** Vedete in misiune cu Bear Grylls **21:00** AtleticoTextila **22:00** BOX Mania **23:00** UFC Club **00:00** Stiri **00:30** AtleticoTextila **01:30** Ora exacta in sport (r) **04:00** Apropo TV (r)

ANTENA 1

06.00 Observator/Sport/
09.00 Adela- (r)
12.00 Medicool - Sezon nou
13.00 Observator
13.30 Fete de bani gata. comedie SUA 2003
Regia: Boaz Yakin
Cu: Brittany Murphy, Dakota Fanning, Marley Shelton
Molly Gunn este un fel de "prințesă rock'n'roll", clienta fidelă a petrecerilor, care descoperă într-o buna zi că nu mai are bani. Ray este o fetiță de noua ani plină de ifose, a carei doică tocmai a fugit mâncând pământul. Așa că mama mult prea ocupată a fetiței are ideea "genială" de a o angaja pe Molly. Însă pe măsură ce această pereche ciudată se confruntă cu aproape orice problemă imaginabilă, de la control (asupra lui Ray, bineînțeles) până la ieșiri nervoase (ale lui Molly, bineînțeles), cele două fete descoperă că uneori cel mai bun prieten pe care îl poți avea poate apărea din cele mai nepotrivite situații!
15.30 Chefi la cutite (r)
19.00 Observator
20.00 Te cunosc de undeva - sezon nou
00.00 Chefi la cutite. (r)
03.00 Observator. (r)

ACASĂ

06:00 Gospodar fara pereche S2, ep. 1 (r) **08:00** Dragostea, mereu la moda (r) **10:00** Gospodar fara pereche S2, ep. 2 **12:00** Betty en New York (2019) Betty in New York, ep. 13, 14 si 15 **15:00** Mostenitorii, ep. 41, 42, 43, 44 si 45 (r) **20:00** Lectii de viata **21:00** Singură? Mai bine nu! **23:00** Vlad S1 (2019), ep. 10 partea 1 **00:00** Betty in New York, ep. 13, 14 si 15 (r) **02:30** Singură? Mai bine nu! (r) **04:15** Vlad S1, ep. 10 partea 1 (r) **05:00** Lectii de viata (r)

DIVA

06:00 Hudson și Rex **07:00** Hudson și Rex **08:00** Hudson și Rex **09:00** Norocul lui Loli! **10:00** Norocul lui Loli! **11:00** Norocul lui Loli! **12:00** Prințesa zăpezii **14:00** Dragoste pe pârtie **16:00** Sărut de zăpadă **18:00** Misterele de pe Martha's Vineyard **20:00** Misterele de pe Martha's Vineyard **22:00** Dreptul familiei **23:00** Dreptul familiei **00:00** Recompensă cu bucluc Comedy 2010 **02:20** Magnum, detectiv particular **03:15** Magnum, detectiv particular

FILM NOW

06:30 Rețeta dragostei. Romantic, 2007.
08:15 Alvin și veverițele 2. Animație, 2009. Regia: Betty Thomas. Cu: David Cross, Jason Lee
09:40 Dans murdar 2:Nopți în Havana. Romantic, 2004. Regia: Guy Ferland. Cu: Diego Luna.
11:05 Scor final. Acțiune, 2001. Regia: Frank Oz. Cu: Angela Bassett.
13:05 Călătorie în centrul Pământului. Acțiune, 2008.
14:35 Egali. SF, 2015. Regia: Drake Doremus. Cu: Guy Pearce, Kristen Stewar.
16:10 Copil sălbatic. Comedie, 2009. Regia: Nick Moore. Cu: Aidan Quinn, Emma Roberts, Juno Temple.
17:45 Marțianul. Aventuri, 2015. Regia: Ridley, Scott. Cu: Jessica Chastain.
20:00 Tolkien: Dincolo de poveste. Biografic, 2019. Regia: Karukoski Dome. Cu: Lily Collins.
21:50 Misiune pe MS One. Acțiune, 2012. Regia: James Mather, Stephen St. Leger. Cu: Guy Pearce.
23:25 Rupe-tot 2:Noii supereroi. Acțiune, 2013. Regia: Jeff Wadlow. Cu: Aaron Johnson.
01:05 Ultima redută. Acțiune, 2013. Regia: Kim Jeewoon. Cu: Forest Whitaker, Johnny Knoxville.

CINEMAX 1

07:00 American Underdog: Povestea lui Kurt Warner **08:55** Parfumurile **10:35** Julie & Julia **12:40** Asia **14:10** Singură cu visurile ei **15:55** Copilul responsabil **17:25** Parfumurile **19:05** American Underdog: Povestea lui Kurt Warner **21:00** Mica moarte Comedie, Australia, 2014 **22:35** Masel Tov Cocktail **23:10** Babardeală cu bucluc sau porno balamuc **00:55** Scene de viață sexuală **02:30** Rose: o poveste de dragoste **04:00** Pielea în flăcări

AXN

07:20 Cititorii de oase **08:25** Frăția Legenda lui Winnetou revine **10:55** Frăția Legenda lui Winnetou revine 2 **12:55** Grădinița lui Tăticu' Comedie, SUA, 2003 **14:55** Fraierul Comedie, SUA, 2000 **16:50** Justiție urbană Actiune, SUA, 2007 **18:55** Flight of Fury Actiune, SUA, 2007 **21:00** Străinul Actiune, SUA, 2003 **23:00** Împotriva întunericului Actiune, SUA, 2009 **00:55** OZN Drama, SUA, 2018 **02:30** Doc În mâinile tale **03:30** Lista neagră: în culise **04:00** Teleshop

HBO

06:00 Zboară cu mine. Dramă-Comedie, Franța, 2021. Regia: Christophe Barratier. Cu: V. Belmondo, Gérard Lanvin.
07:35 Bee Movie: Povestea unei albine. Animație, SUA, 2007.
09:10 Marea aventură Lego 2. Animație, SUA, 2019.
11:00 Hai, hai! Dramă, SUA, 2021. Regia: Mike Mills. Cu: Joaquin Phoenix.
12:50 Ocean's 12. Polițist, SUA, 2004. Regia: Steven Soderbergh. Cu: Brad Pitt.
15:00 Fata în casă. Dramă, Ucraina, 2020. Regia: Christina Sivolap. Cu: Marianna Januszewicz.
16:45 Dansul dragostei 2. Dramă, SUA, 2008. Regia: Jon M. Chu. Cu: Briana Evigan, Robert Hoffman.
18:25 Kung Fu Panda 2. Animație, SUA, 2011. Regia: Jennifer Yuh Nelson.
20:00 Omul-Păianjen 2. Acțiune, SUA, 2004. Regia: Sam Raimi. Cu: Tobey Maguire, Kirsten Dunst.
22:10 Hai, hai! Dramă, SUA, 2021. Regia: Mike Mills. Cu: Joaquin Phoenix.
00:00 Noii mutanți. Acțiune, SUA, 2020. Regia: Josh Boone. Cu: Blu Hunt.
01:35 Parfumul: Povestea unei crime. Thriller, Germania, 2006. Regia: Tom Tykwer. Cu: B. Whishaw.

CINEMAX 2

07:00 Amparo **08:40** De ce nu plângi? **10:25** Cei pe care îi știam **10:45** Lucruri bune **12:20** Tove **14:05** Fantoma mea iubită **16:15** Regele comediei **18:05** De ce nu plângi? Dramă, Brazilia, 2020 **19:50** Amparo **21:30** Balada unei vaci albe Dramă, Iran, 2020 **23:20** Stupul Dramă, Kosovo, 2021 **00:45** Frică Dramă-Comedie, Bulgaria, 2020 **02:25** Prințesa din mahala Dramă, SUA, 2019 **03:55** Semnal cu interferențe Horror, SUA, 2021 **05:40** Noaptea bestiei

HBO 2

07:00 Să-i despărțim! Dramă-Comedie, SUA, 2020. **08:35** Holly a dormit la noi. Comedie, SUA, 2020. **10:05** Familia Monstrulescu 2. Animație, Marea Britanie, 2019. **11:50** Peace by chocolate. Dramă-Comedie, Canada, 2021. **13:25** Un cal de vis. Dramă-Comedie, Marea Britanie, 2020. **15:20** Piratii! O bandă de neisprăviți. Animație, Marea Britanie, 2012. **16:50** Jumanji: Aventură în junglă. Acțiune, SUA, 2017. **18:50** Calcă apăsat: Povestea lui Dewey Cox. Comedie, SUA, 2007. **20:30** Pe scurt. Comedie, Australia, 2021. **22:05** Cabina telefonică. Thriller, SUA, 2002. **23:30** Casa Dragonului **00:35** Povestea slujitoarei **01:30** Ce facem în umbră **01:55** Ce facem în umbră **02:35** Materiile întunecate: Lupta până la moarte **03:30** Materiile întunecate : Trădarea **04:35** Delicios. Dramă-Comedie, Franța, 2021. Regia: Éric Besnard. Cu: Grégory Gadebois **06:30** Pe platourile de filmare

HBO 3

06:00 Peter Iepurașul. Comedie, SUA, 2018. **07:35** France. Dramă-Comedie, Franța, 2021. **09:50** Galeria inimilor frânte. Comedie, SUA, 2020. **11:40** Părinți și copii **12:10** Love Life **12:40** Love Life **13:20** Roswell, New Mexico **14:05** Știrile săptămânii cu John Oliver **14:40** Superman și Lois **15:30** Casa Gucci. Dramă, SUA, 2021. **18:10** Euforia **19:15** Kung Fu **20:00** Moșteniri **02:55** Drumul rușinii. Comedie, SUA, 2014. **04:30** Toți câțeii merg în Rai. Animație, SUA, 1996.

PRO CINEMA

05:45 Ce spun românii (reluare protv) **07:45** Film: Jurassic Park (reluare) **10:15** Divertisment: La bloc (reluare) **12:30** Film: Sophie and Shelba (reluare) **14:45** Film: Formidabilul 2 (1993) **16:30** Film: Crimă în meniu (2018) **18:15** Divertisment: La bloc (serial, România) **20:30** E.T. Extraterestrul (1982) **22:45** Film: Demolition – Demolat (2015) **00:45** Film: E.T the Extra-Terrestrial (reluare) **03:00** Apropo Tv **04:00** La bloc, episodul 81, 82, 83, 84 (reluare)

AXN BLACK

07:00 Teleshop 5 **10:05** Test Drive **10:50** Test Drive **11:25** Test Drive **12:00** Teleshop 4 **14:00** Battery **14:30** Battery **15:00** Battery **15:30** Battery **16:00** Lumea diamantelor **17:05** Lumea diamantelor **18:10** Lumea diamantelor **19:20** Ultraviolet **20:20** Ultraviolet **21:20** Ultraviolet **22:20** Ultraviolet **23:20** Superputeri **00:15** Superputeri **01:10** Totalcar **01:50** Totalcar **02:25** Totalcar **03:00** Totalcar **03:25** Superputeri **04:10** Superputeri **05:00** Teleshop 5

HAPPY

05.45 Film serial: Inima mea e a ta (Mexic, 2014) **06.45** Teleshopping **07.00** Film serial: (Mexic, 2004) **08.00** Teleshopping **08.15** Furtuna pe Bosfor (r) **11.15** Dragostea pluteste in aer (r) **13.00** Puterea destinului (r) **15.00** Juramantul – O dragoste implinita (r) **17.00** Inima ranita (r) **20.00** Puterea destinului (Turcia, 2006 / 2008) **22.00** Film serial: Dragostea pluteste in aer **01.00** Puterea destinului (r) **02.45** Dragostea pluteste in aer (r) **05.15** CulTour (r)

TVR 1

07.00 3 ceasuri bune
09.45 Teleshopping
10.00 AgroStrategia
11.00 Câștigă România! (R)
12.00 Teleshopping
12.30 Parlamentul României
13.00 Breaking Fake News(R)
13.55 Vorbește corect! (R)
14.00 Telejurnal
14.55 Vorbește corect!
15.00 Akzente(I)
15.55 Akzente(II)
16.55 Mic portret de mari români (redifuzare)
17.00 telier de sănătate
17.55 Zi de zi cu părintele Constantin Necula
18.00 Omul și timpul
18.55 Dincolo de alb și negru
19.40 Sport
20.00 Telejurnal
20.54 Meteo
21.00 Câștigă România!
22.00 Maria – uimitoarea regină din Carpați. (Franța, 2021)
24.00 Dincolo de alb și negru
01.00 Atelier de sănătate. (R)
02.00 Aventura urbană. (R)

TVR 2

07.00 Teleșcoala Limbi străine (R) **07.30** România…în bucate (R) **08.00** În direct cu viața (R) **08.50** Teleshopping **09.00** Serial (R) Comisarul Rex: aventuri la Viena **10.00** Documentar 360° (R) **11.00** Magazin Deutsche Welle **11.30** Prietenii de la radio **12.00** Telejurnal **12.40** Teleshopping **13.00** Cultura minorităților Maghiara **13.30** Povestea vinde(R) **14.30** Documentar 360° Thailanda, un teren insolit de fotbal **15.30** Teleșcoala Clasa a VIII-a **16.00** Teleșcoala Limbi străine **16.30** România…în bucate **17.00** În direct cu viața **18.00** Ora de stiri **18.50** E vremea ta! **19.05** Comisarul Rex: aventuri la Viena **20.00** Secretul mamei (Canada, 2012) **22.00** Istorii de bun gust **23.00** Serial Ocolul Pământului în 80 de zile **01.00** Secretul mamei

TVR 3

07.00 Telematinal **08.00** Telematinal (II) **09.00** Telematinal (III) **09.55** Mașina timpului **10.00** Teleșcoală în limba maghiară **10.55** Memoria tiparului **11.00** Toți împreună **12.50** Teleshopping **13.05** CULT@rt **14.00** Tableta de sănătate **15.00** Cântec și poveste **16.00** Forum economic **17.00** Telejurnal regional **17.30** Lumea de aproape **18.00** Se întâmplă acum **19.55** Art pass Producător Miruna Moraru **20.00** Bomba cu ceas Emisiunea este un talk show interactiv **21.50** Memoria tiparului **22.00** Program preluat de la Televiziunea Publică din Ucraina destinat refugiaților **24.00** Se întâmplă acum (R) Producător **1.55** Art pass Producător Miruna Moraru **2.00** Bomba cu ceas (R) Producător Ștefan Stănescu **3.50** Memoria tiparului Studioul teritorial Tg.Mureș Producător **4.00** Toți împreună

PRO TV

06:00 Știrile PRO TV
10:30 Vorbește lumea
13:00 Știrile PRO TV
14:00 Lecții de viață
15:00 La Măruță
17:00 Știrile PRO TV
18:00 Ce spun românii
19:00 Știrile PRO TV
20:30 Las Fierbinți
21:30 Sunt celebru, scoate-mă de aici !
23:30 Știrile PRO TV
00:00 Măsuri corective. (2022)
02:15 Lecții de viață. (reluare) Lectii de viata le va arata romanilor povesti cel putin interesante, pline de emotii, tradare, suspiciune, dezamagire, iubire, pasiune si multe altele! Fiecare emisiune va trata un subiect tensionat, care, de obicei, se petrece in spatele usilor inchise ale caselor, in incercarea de a pastra cat mai ascunse secretele rusinoase descoperite in familii.
03:00 Vorbește lumea. (reluare)
05:00 Ce spun românii. (reluare) Concurentii incearca sa ghiceasca cele mai populare raspunsuri ale unor intrebari adresate anterior unui esantion format din 100 de persoane, se distreaza impreuna cu gazda emisiunii, Cabral, si pleaca acasa cu bani.

PRIMA TV

07:00 Starea Nației (r) **08:00** Teleshopping **08:15** Nimeni nu-i perfect **09:00** Exclusiv VIP (r) **11:00** Teleshopping live **13:00** Nimeni nu-i perfect (r) **14:00** Focus **15:30** Exclusiv VIP live cu Crisi Brancu **17:30** Flash monden cu Diana Bart **17:55** Sport **18:00** Focus **19:30** Iubiri secrete **20:00** PUP-O, MA **21:00** New Amsterdam **22:00** Starea Nației cu Dragos Patraru **23:00** Focus **00:00** Exclusiv VIP (r) **02:00** New Amsterdam (r) **03:00** Anna Karenina **04:00** Focus

PRO ARENA

07:00 Stiri **07:30** Singuri la copii **08:00** Barbat in minoritate **09:30** Ora exacta in sport **12:30** Stiri **13:00** Ce spun românii **14:00** Barbat in minoritate **16:00** De râsul lumii **17:00** Stiri **17:30** Handbal Feminin: CSM Bucuresti- SCM Craiova **19:00** Așii amanetului **19:45** UEFA Europa Conference League: CFR - Slavia Praga **22:00** UEFA Europa Conference League: FCSB - Silkeborg **00:00** Special **01:00** Stiri **01:30** UEFA Eu Conference League: FCSB - Silkeborg (r)

ANTENA 1

06.00 Observator/Sport/ Meteo
08.00 Neatza cu Razvan si Dani
12.00 Observator
14.00 Mireasa cu Simona Gherghe
16.00 Observator
17.00 Mireasa cu Simona Gherghe
18.00 Pretul cel bun
19.00 Observator/Sport/ Meteo
20.30 Adela.
serial, Romania 2020
Cu: Oana Mosneagu,
23.00 Observator/Sport
23.30 Chefi la cutite.
Juratii Bontea, Scărlătescu și Dumitrescu revin în competiția culinară care pentru prima oară de când formează o echipă i-a provocat la o întrecere între ei. După ce primul sezon a fost câștigat de echipa Bontea, revenirea din această toamnă se anunță și mai picantă pentru că fiecare dintre cei trei este decis să câștige. Noi concurenți, noi talente descoperite în bucătărie, competiție condimentată cu multe ironii și momente memorabile, toate îi vor face pe chefi să dea și mai multă culoare competiției.
03.00 Observator
04.00 Mireasa
05.00 Pretul cel bun. (r)

ACASĂ

06:00 Dragoste si alte complicatii (r) **08:00** Dulce razbunare (r) **09:00** Iubirea are numele tau (r) **10:00** Iubiri fara hotar (r) **12:00** Numai langa tine **13:00** Mostenitorii **15:00** Dragoste si alte complicatii **17:00** Iubiri fara hotar **19:00** Iubirea are numele tau **20:00** Mancare pe care **21:00** Dulce razbunare **22:00** Inima de tigan (2007) **23:30** Numai langa tine (r) **00:30** Iubirea are numele tau (r) **01:30** Dulce razbunare (r) **02:30** Inima de tigan (r) **04:00** Doctorul casei

DIVA

06:00 Lege și dragoste **08:00** Hudson și Rex **09:00** Camera de gardă **11:00** Norocul lui Loli! **13:00** Aproape în paradis **14:00** Aproape în paradis **15:00** Camera de gardă **17:00** Norocul lui Loli! **18:00** Norocul lui Loli! **19:00** Aproape în paradis **20:00** Aproape în paradis **21:00** Dreptul familiei **22:00** Dreptul familiei **23:00** Morgane, geniul investigațiilor **01:00** Morgane, geniul investigațiilor **01:00** Aproape în paradis **02:00** Aproape în paradis **03:00** Hudson și Rex

FILM NOW

07:00 Contrabandă. Acțiune, 2012. Regia: Baltasar Kormákur. Cu: Ben Foster.
08:45 Din nou la 17 ani. Comedie, 2009. Regia: Burr Steers. Cu: Leslie Mann.
10:25 Firewall - Program de protecție. Acțiune, 2006. Regia: Richard Loncraine. Cu: Alan Arkin, Paul Bettany, Robert Forster.
12:10 Șarlatanii. Comedie, 2003. Regia: Ridley Scott. Cu: Alison Lohman.
14:00 Zeii Egiptului. Aventuri, 2016. Regia: Alex Proyas. Cu: Brenton Thwaites, Courtney Eaton, Geoffrey Rush, Gerard Butler.
16:00 Footloose:Dans interzis. Comedie, 2011. Regia: Craig Brewer. Cu: Andie MacDowell.
17:50 Furios și iute 7. Acțiune, 2015. Regia: James Wan. Cu: Dwayne Johnson.
20:00 Dublura. Comedie, 2020. Regia: Jamie Babbit. Cu: Ellie Kemper.
21:35 Munchen. Dramă, 2005. Regia: Steven Spielberg. Cu: Ciaran Hinds.
00:10 Dulce răzbunare. Thriller, 2020. Regia: Emerald Fennell. Cu: Adam Brody.
02:00 Corupție în cartierul chinezesc. Acțiune, 1997. Regia: James Foley. Cu: Mark Wahlberg,.
03:45 Frații Sisters. Comedie, 2018. Regia: J. Audiard.

CINEMAX 1

07:00 Fericiți **08:35** În curând **10:00** Criza **10:50** Luzzu **12:25** Zimnicea **13:00** JFK Dramă, SUA, 1991 **16:05** O relație Dramă-Comedie, Italia, 2021 **18:00** În curând Dramă, Finlanda, 2020 **19:25** Lumpy Dramă-Comedie, SUA, 2012 **21:00** O odă Pământului Documentar, SUA, 2018 **22:25** Dictatorul Comedie, SUA, 2012 **23:50** Praf și pulbere Acțiune, SUA, 2004 **01:15** Stop - Zemlia **03:15** În lume **04:45** La mulți ani! **05:10** Luna, 66 de întrebări Dramă, Grecia, 2020

AXN

07:10 The Shield **08:10** Ultimul atac **09:05** Crime pe Coasta de Azur X **10:10** Recrutul **11:05** Recrutul **12:00** Cititorii de oase **12:55** Cititorii de oase **13:55** Ultimul atac **14:50** Crime pe Coasta de Azur X **16:00** Crime pe Coasta de Azur X **17:15** Recrutul **18:10** Recrutul **19:05** Cititorii de oase **20:00** Cititorii de oase **21:00** Doc - În mâinile tale **22:20** Doc - În mâinile tale **23:30** Doctorul cel bun **00:25** Doctorul cel bun **01:25** Cartea morților 1 **02:55** Alex Rider

HBO

06:00 Misterele de la Chronicle: Înșelător. Polițist, SUA, 2019. Regia: Terry Ingram. Cu: A. Sweeney.
07:30 Sindromul Baumbacher. Dramă-Comedie, Germania, 2019. Regia: Gregory Kirchhoff. Cu: Tobias Moretti, Elit Iscan.
09:00 Oamenii. Dramă, SUA, 2021. Regia: Stephen Karam. Cu: Richard Jenkins.
10:55 Belle. Animație, Japonia, 2021. Regia: M. Hosoda.
13:00 Luptând cu destinul. SF, Australia, 2014. Regia: Michael Spierig, Peter Spierig. Cu: Ethan Hawke.
14:40 Operațiunea Mincemeat. Dramă, SUA, 2020. Regia: John Madden. Cu: Colin Firth, Kelly Macdonald.
16:50 Întâlniri în New York. Comedie, SUA, 2021. Regia: Jonah Feingold. Cu: Jaboukie Young-White.
18:25 Hancock. Comedie, SUA, 2008. Regia: Peter Berg. Cu: Charlize Theron.
20:00 Jocul regal. Dramă, Germania, 2021. Regia: Philipp Stölzl. Cu: R. Lassgård.
21:50 Marginea pământului: Torenți puternici
22:55 Evadarea din Kabul
00:15 Brigada Sinucigașilor: Misiune Ucigașă. Acțiune, SUA, 2021.
02:30 Stația numerelor. Acțiune, Marea Britanie, 2012. Regia: Kasper Barfoed.

CINEMAX 2

07:00 Limbo **08:30** Alei Dramă **09:55** Lhamo și Skalbe **11:45** Vremea năpârlirii **13:10** Balada unei vaci albe **14:55** Wild Mountain Thyme **16:40** Maelström **18:10** Alei **19:40** Povestea lui Racheltjie de Beer Dramă, Africa de Sud, 2019 **21:30** Băiatul în pijama vărgată Dramă, Marea Britanie, 2008 **23:05** Criminali înrăiți Comedie, Noua Zeelandă, 2020 **00:35** Ținutul tigrilor **02:15** Yellow Rose **03:55** Neam despărțit Comedie, SUA, 2021 **05:20** Pista iadului

AXN BLACK

07:00 Teleshop 5 **10:05** Test Drive **10:50** Test Drive **11:25** Test Drive **12:00** Teleshop 4 **14:00** Test Drive **14:35** Test Drive **15:10** Lege și dreptate **16:05** Lege și dreptate **17:00** The Shield **18:00** The Shield **19:05** The Shield **20:05** The Shield **21:05** Lege și dreptate **22:00** Lege și dreptate **22:55** Test Drive **23:25** Test Drive **00:00** Ultraviolet **01:00** The Shield **02:00** The Shield **03:00** Lege și dreptate **03:40** Lege și dreptate **04:20** Totalcar Extra **04:25** Test Drive

HBO 2

07:00 Insula Taberei de Vară **07:20** Insula Taberei de Vară **07:40** Festivalul lui Rifkin. Comedie, SUA, 2020. Regia: Woody Allen. Cu: Wallace Shawn, Gina Gershon, Elena Anaya, Louis Garrel, Sergi López **09:10** Angry Birds - Filmul. Animație, SUA, 2016. Regia: Fergal Reilly, Clay Kaytis. **10:50** Prietena mea genială **11:50** Love Life **12:25** Teoria Big Bang **12:45** Teoria Big Bang **13:05** Familia Monstrulescu 2. Animație, Marea Britanie, 2019. **14:45** Superman și Lois **15:30** Kung Fu **16:10** Părinți și copii **16:40** Sherlock - Ep. 2: Bancherul orb **18:10** Matrix reîncărcat. Acțiune, SUA, 2003. **20:30** Godzilla vs. Kong. Acțiune, SUA, 2020. **22:25** Omul din întuneric 2. Horror, SUA, 2021. **00:05** Povestea slujitoarei **01:05** Repetiția **01:35** Avenue **02:05** Apele Nordului **03:10** Gruparea Baader Meinhof. Dramă, Germania, 2008. **05:35** Cabina telefonică. Thriller, SUA, 2002.

HBO 3

06:00 Harry Potter și prizonierul din Azkaban. Aventuri, Marea Britanie, 2004. **08:20** Harry Potter și Pocalul de Foc. **10:55** Kong: Insula Craniilor. **12:50** Familia Heck **13:10** Familia Heck **13:35** Vânătorul de recompense 2049. **16:20** Jucătorii **16:45** Jucătorii **17:20** Amonit. **19:15** Obsesia Evei **20:00** Roma **21:00** Casa Dragonului **22:00** Mayans M.C. **22:50** Ultima tură. **00:20** Women is Losers. Dramă, SUA, 2021. Regia: Lissette Feliciano. **01:45** Casa Dragonului **02:45** Mayans M.C.

PRO CINEMA

06:15 Divertisment: La Maruta (reluare) **08:15** Kart Racer (reluare) **10:15** La bloc (reluare) **12:30** Legend of Johnny Lingo (reluare) **14:15** Înapoi în viitor II (Statele Unite ale Americii, 1989) **16:30** Film: În inima problemei (2015) **18:15** La bloc **20:30** Film: Misiune in Paradis (2010) **22:15** Film: Ispita (2014) **00:15** Film: Misiune in Paradis (reluare) **02:00** Divertisment: La Maruta (reluare) **03:45** Divertisment: La bloc. Film serial, România, reluare.

HAPPY

06.00 Inima mea e a ta (s) **07.00** Legaturi de familie **09.00** Teleshopping **09.15** Inima ranita (r) **11.30** Vis de iubire (r) **12.30** Mostenirea (r) **14.30** Rebelde (s) **16.30** Furtuna pe Bosfor (r) **17.30** Magazin informativ: CulTour **18.00** Mostenirea (serial, Turcia, 2021 - 2022) **20.00** Juramantul – O dragoste implinita (s) **22.00** Furtuna pe Bosfor (s) **23.00** Vis de iubire (s) **00.00** Mostenirea (r) **02.00** CulTour (r) **02.30** Vis de iubire (r) **03.15** Rebelde (r) **04.45** CulTour (r)

TVR 1

07.00 3 ceasuri bune
09.45 Teleshopping
10.00 AgroStrategia
11.00 Câștigă România! (R)
12.00 Teleshopping
12.30 Tribuna partidelor parlamentare.
13.00 Profesioniștii (R)
14.00 Telejurnal
14.55 Vorbește corect!
15.00 Conviețuiri (I)
15.55 Conviețuiri (II)
16.55 Mic portret de mari români. (redifuzare)
17.00 Atelier de sănătate
17.55 Zi de zi cu părintele Constantin Necula
18.00 Breaking Fake News
18.55 Dincolo de alb și negru
19.40 Sport
20.00 Telejurnal
20.54 Meteo
21.00 Câștigă România! Prezintă Virgil Ianțu
22.00 Palatul viceregelui. (Dramă, Regatul Unit, India, 2017)
24.00 Dincolo de alb și negru
01.00 Atelier de sănătate. (R)

TVR 2

07.00 Teleșcoala **08.00** În direct cu viața (R) **08.50** Teleshopping **09.00** Comisarul Rex: aventuri la Viena **11.30** Prietenii de la radio **12.00** Telejurnal **12.40** Teleshopping **13.00** Cultura minorităților **13.30** Ediție limitată (R) **14.30** Documentar 360° **15.30** Teleșcoala **16.30** România…în bucate **18.50** E vremea ta! **19.05** Serial Comisarul Rex: aventuri la Viena Premieră (Kommissar Rex – Austria, 1994-2004) **20.00** Film Drumul lui Wendy (PSUA, 2017) Regia: Ben Lewin Cu: Dakota Fanning, Toni Colette, Alice Eve Dramă. a **01.00** Film (R) Drumul lui Wendy **02.45** Ora de stiri (Sport) (R) **03.25** E vremea ta! (R) **03.40** Teleșcoala Clasa a VIII-a (R) **04.05** Teleșcoala Limbi străine (R) Germană Producator: Sinziana Milosoiu

TVR 3

07.00 Telematinal **08.00** Telematinal (II) **09.00** Telematinal (III) **09.55** Mașina timpului **10.00** Teleșcoală în limba maghiară **10.55** Memoria tiparului Studioul teritorial Tg.Mureș **11.00** Toți împreună **12.50** Teleshopping **13.05** Cu cărțile pe față **14.00** Tableta de sănătate **15.00** Cântec și poveste **16.00** Forum economic **17.00** Telejurnal **17.30** Lumea de aproape **18.00** Se întâmplă acum **19.55** Art pass Producător Miruna Moraru **20.00** Bomba cu ceas Emisiunea este un talk show interactiv, care dorește să refacă legăturile dintre administrația locală și cetățeni, prin telefoane în direct. **21.50** Memoria tiparului Studioul teritorial Tg.Mureș Producător **22.00** Program preluat de la Televiziunea Publică din Ucraina **24.00** Se întâmplă acum (R) **1.55** Art pass **2.00** Bomba cu ceas (R)

PRO TV

06:00 Știrile PRO TV
10:30 Vorbește lumea
13:00 Știrile PRO TV
14:00 Lecții de viață
15:00 La Măruță
17:00 Știrile PRO TV
18:00 Ce spun românii
19:00 Știrile PRO TV
20:30 Las Fierbinți
21:30 Visuri la cheie
23:30 Știrile PRO TV
00:00 Gasoline Alley: Anchetă explozivă. (2022) Un bărbat implicat în tripla omucidere a trei starlete de la Hollywood începe propria investigație. Având nevoie de ajutor, el îi recrutează pe cei doi detectivi care îl urmăresc pentru a demasca o conspirație mai explozivă decât și-ar fi imaginat oricare dintre ei.
02:00 Lecții de viață. (reluare)
03:00 Vorbește lumea. (reluare) Vorbește lumea este o emisiune de divertisment, prezentată de Shurubel, Bogdan Ciudoiu și Adela Popescu. Emisiunea abordează subiecte din toate sferele de interes, de la modă, frumusețe, sănătate și până la cooking și parenting. Fiecare emisiune aduce în platou invitați atât din lumea mondenă, vedete și celebrități, artiști.
05:00 Ce spun românii.

PRIMA TV

07:00 Starea Nației (r) **08:00** Teleshopping **08:10** Nimeni nu-l perfect **09:00** Exclusiv VIP (r) **11:00** Teleshopping live **13:00** Nimeni nu-i perfect (r) **14:00** Focus **15:30** Exclusiv VIP live cu Cristi Brancu SEZON NOU **17:30** Flash monden cu Diana Bart **17:55** Sport **18:00** Focus **19:15** Iubiri secrete **20:00** Cronica carcotasilor **22:00** Starea Nației cu Dragos Patraru **23:00** Focus **00:00** Exclusiv VIP (r) **02:00** Cronica Carcotasilor (r) **04:00** Focus **05:30** Nimeni nu-i perfect

PRO ARENA

06:00 Ora exacta in sport (r) **07:00** Stiri **07:30** Semafoare **08:30** Singuri la copii **09:30** Ora exacta in sport **12:30** Stiri **13:00** Ce spun românii **14:00** Singuri la copii **14:30** Barbat in minoritate **16:00** De râsul lumii **17:00** Stiri **17:30** Handbal Feminin: Gloria Buzau- SCM RM Valcea **19:00** Așii amanetului **20:00** Colecția de la the Count's Kustoms **21:00** Hawaii 5.0 **22:00** Cobra 11 în alertă **23:00** Așii amanetului **00:00** Stiri **00:30** Hawaii 5.0

ANTENA 1

06.00 Observator/Sport/
08.00 Neatza cu Razvan si Dani
12.00 Observator
14.00 Mireasa cu Simona Gherghe
17.00 Observator
18.00 Pretul cel bun
19.00 Observator/Sport
20.30 Chefi la cutite - Premiera
00.00 Observator/Sport
00.30 iRoast. (r)
01.30 Robin Hood: Origini. (r)
03.30 Baieti de oras
04.00 Mireasa
05.00 Pretul cel bun. (r) Prețul cel bun (The Price is Right) este o emisiune de divertisment, de tip concurs, în care participanții concurează pentru a câștiga premii în bani și produse, aproximând sau ghicind exact prețul unor produse prezentate. Selectați din public, concurenții trebuie să liciteze prețul unui produs, încercând să ajungă cât mai aproape de suma corectă, dar fără să o depășească. În fiecare ediție, participanții trebuie să ghicească valoarea premiilor puse în joc printr-o serie de jocuri amuzante, probe interactive și faze eliminatorii, la finalul cărora pot câștiga bani sau obiecte valoroase.

ACASĂ

06:00 Dragoste si alte complicatii (r) **08:00** Dulce razbunare (r) **09:00** Iubirea are numele tau (r) **10:00** Iubiri fara hota(r) **12:00** Numai langa tine **13:00** Mostenitorii **15:00** Dragoste si alte complicatii **17:00** Iubiri fara hotar **19:00** Iubirea are numele tau **20:00** Mancare pe care **21:00** Dulce razbunare **22:00** Inima de tigan (2007) **23:30** Numai langa tine (r) **00:30** Iubirea are numele tau (r) **01:30** Dulce razbunare (r) **02:30** Inima de tigan (r) **04:00** Doctorul casei

DIVA

06:00 Din nou împreună **08:00** Hudson și Rex **09:00** Camera de gardă **11:00** Norocul lui Lolì! **13:00** Aproape în paradis **14:00** Aproape în paradis **15:00** Camera de gardă **16:00** Camera de gardă **17:00** Norocul lui Lolì! **18:00** Norocul lui Lolì! **19:00** Aproape în paradis **20:00** Aproape în paradis **21:00** Misterele de pe Martha's Vineyard **23:00** Misterele de pe Martha's Vineyard **01:00** Aproape în paradis **02:00** Aproape în paradis **03:00** Hudson și Rex

FILM NOW

07:45 Adam. Romantic, 2009. Regia: Max, Mayer.
09:25 Marele Urias Prietenos. Aventuri, 2016. Regia: Steven Spielberg. Cu: Bill Hader, Mark Rylance.
11:15 Discursul regelui. Biografic, 2010. Regia: Tom Hooper. Cu: Colin Firth.
13:10 Firewall - Program de protecție. Acțiune, 2006. Regia: Richard Loncraine. Cu: Alan Arkin.
14:55 Un tataie de coșmar. Comedie, 2020. Regia: Tim Hill. Cu: Robert De Niro, Jane Seymour.
16:30 Frații Grimm. Aventuri, 2005. Regia: Terry Gilliam. Cu: Heath Ledger.
18:20 Din nou la 17 ani. Comedie, 2009. Regia: Burr Steers. Cu: Leslie Mann.
20:00 Contrabandă. Acțiune, 2012. Regia: Baltasar Kormákur. Cu: Ben Foster.
21:45 Mândrie și Glorie. Thriller, 2008. Regia: Gavin O'Connor. Cu: Colin Farrell, Edward Norton.
23:55 Dependenți de dragoste. Romantic, 1996. Regia: Griffin Dunne. Cu: Kelly Preston, Meg Ryan.
01:35 Fata cu toate darurile. Thriller, 2017. Regia: Colm McCarthy. Cu: Gemma Arterton, Glenn Close.
03:20 Polițai în misiune. Acțiune, 2010. Regia: Kevin Smith. Cu: Adam Brody.

CINEMAX 1

07:00 Fără tați în Caşmir **08:50** Drumuri uitate **10:05** Ameţit de dragoste **11:40** Fantoma soţiei **13:20** Pământ roşu Dramă, Franţa, 2020 **14:50** Numele ei era Jo Dramă, SUA, 2020 **16:35** Fericiţi Comedie, SUA, 2021 **18:10** Drumuri uitate Dramă, Chile, 2020 **19:25** Luzzu Dramă, Malta, 2021 **21:00** JFK Dramă, SUA, 1991 **00:05** Câinii nu poartă pantaloni Dramă-Comedie, Finlanda, 2019 **01:50** Tăcerea vânătorului **03:35** Explozii **05:15** Numele ei era Jo

AXN

07:00 The Shield **07:55** Ultimul atac **08:55** Memorie perfectă **09:50** Memorie perfectă **10:45** Recrutul **11:45** Recrutul **12:35** Cititorii de oase **13:30** Cititorii de oase **14:25** Ultimul atac **15:20** Crime pe Coasta de Azur X **16:25** Crime pe Coasta de Azur X **17:30** Recrutul **18:20** Recrutul **19:15** Cititorii de oase **20:10** Cititorii de oase **21:05** NCIS **22:00** NCIS **22:55** NCIS Los Angeles **23:50** NCIS Los Angeles **00:50** NCIS **01:45** NCIS **02:25** NCIS Los Angeles

HBO

06:00 Misterele rebusului: coborâre letală. Dramă, SUA, 2020. Regia: Peter Benson. Cu: Lacey Chabert, Brennan Elliott.
07:25 Călărețul dragonilor. Aventuri, Germania, 2020. Regia: Tomer Eshed.
08:55 Sherlock Holmes: Jocul umbrelor. Acțiune, SUA, 2011. Regia: Guy Ritchie. Cu: Robert Downey Jr.
11:05 Vecinii. Dramă-Comedie, SUA, 2011. Regia: Julian Farino. Cu: Hugh Laurie
12:35 Fabula zilei. Animație, Olanda, 2018. Regia: Jens Møller, Freek Quartier.
14:00 Sindromul Baumbacher. Dramă-Comedie, Germania, 2019. Regia: Gregory Kirchhoff. Cu: Tobias Moretti, Elit Iscan.
15:30 Pinocchio: O poveste adevărată. Animație, Rusia, 2021.
17:05 Belle. Animație, Japonia, 2021.
19:05 Povestea slujitoarei
20:00 Oamenii. Dramă, SUA, 2021. Regia: Stephen Karam. Cu: Richard Jenkins.
21:50 Casa Dragonului
22:55 Lumină naturală. Război, Ungaria, 2021. Regia: Dénes Nagy. Cu: Ferenc Szabó, László Bajkó.
00:35 Operațiunea Mincemeat. Dramă, SUA, 2020. Regia: John Madden. Cu: Colin Firth, M. Macfadyen.

CINEMAX 2

07:00 Together Together **08:30** Contrabandă **09:50** Păianjeni de hârtie **11:40** Vremea umbrei **13:00** Educația lui Fredrick Fitzell **14:35** Roata norocului și a fanteziei Dramă, Japonia, 2021 **16:35** Limbo Dramă, Germania, 2020 **18:10** Contrabandă Dramă, Canada, 2021 **19:35** Lhamo și Skalbe Dramă, China, 2019 **21:30** Balada unei vaci albe Dramă, Iran, 2020 **23:20** Gloria și fantoma **01:15** Fata următoare **02:55** Cearta **04:15** O noapte la hanul Eagle

HBO 2

07:00 Victor și Valentino **07:10** Victor și Valentino **07:20** Victor și Valentino **07:40** Marmaduke. Comedie, SUA, 2010. **09:05** Aici, azi. Dramă-Comedie, SUA, 2021. Regia: Billy Crystal. **11:00** Clifford: Marele câine roșu. Comedie, SUA, 2021. **12:35** Prietena mea genială **13:20** Love Life **13:50** Teoria Big Bang **14:10** Teoria Big Bang **14:35** Setul final. Dramă, Franța, 2020. **16:25** Festivalul lui Rifkin. Comedie, SUA, 2020. **17:55** Ali. Dramă, SUA, 2001. **20:30** The White Lotus **21:25** The White Lotus **22:25** Codul asasinului. Acțiune, SUA, 2021. **00:15** Jucătorul de cărți. Dramă, SUA, 2021. Regia: Paul Schrader. **02:10** Alertă de gradul zero. Acțiune, SUA, 2013. Regia: Roland Emmerich. Cu: Channing Tatum, Jamie Foxx, Maggie Gyllenhaal, Jason Clarke, Richard Jenkins. **04:20** Ali. Dramă, SUA, 2001. Regia: Michael Mann. Cu: Will Smith, Jamie Foxx, Jon Voight, Mario Van Peebles, Ron Silver

HBO 3

06:00 Drumul rușinii. Comedie, SUA, 2014. **07:35** Primul contact. **09:30** Respect. Dramă, SUA, 2021. **11:55** Familia Heck **12:15** Familia Heck **12:40** La Middleton. **14:20** Batman. **17:15** Materiile întunecate **18:15** Materiile întunecate: Trădarea **19:15** Obsesia Evei **20:00** Roma **21:00** Roswell, New Mexico **21:45** Sherlock **23:20** Euforia **00:20** Amonit. Regia: Francis Lee. **02:15** Roswell, New Mexico **03:00** Sherlock **04:30** Lil' Buck: Adevărata lebădă. Documentar, Franța, 2019.

PRO CINEMA

06:00 La bloc (reluare) **06:30** La Maruta (reluare) **08:30** Film: The Miracle Season (reluare) **10:30** La bloc (reluare) **12:45** Film: The Wedding March 2: Resorting to Love (reluare) **14:30** Film: Cursa de karting (2003) **16:30** Film: Legenda lui Johnny Lingo (2003) **18:15** La bloc (serial) **20:30** Film: Muntele dintre noi (2017) **22:45** Film: Râul morții (2003) **00:45** Film: Muntele dintre noi (reluare) **03:00** La Maruta (reluare) **04:45** Divertisment: La bloc (reluare)

HAPPY

06.00 Inima mea e a ta (serial, Mexic, 2014) **07.00** Legaturi de familie (s) **09.15** Inima ranita (r) **11.15** Teleshopping **11.30** Vis de iubire (r) **12.30** Mostenirea (r) **14.30** Rebelde (serial, Mexic, 2004 - 2006) **16.30** Furtuna pe Bosfor (r) **17.30** CulTour (s) **20.00** Inima ranita (s) **22.00** Furtuna pe Bosfor (s) **23.00** Vis de iubire (s) **00.00** Mostenirea (r) **02.00** Magazin informativ: CulTour (r) **02.30** Vis de iubire (r) **03.15** Rebelde (r) **04.45** CulTour (r)

TVR 1

07.00 Universul credinței
08.00 Bucuria credinței
08.30 Cronicile spațiului. (R)
09.00 Guști !
09.30 M. A.I. apropape de tine
10.00 Pro Patria
10.30 Viața satului
13.00 Tezaur folcloric
14.00 Telejurnal
14.30 Polmission
15.30 Exclusiv în România
16.30 Gări de poveste. (R)
17.30 Istorii ascunse
17.55 Zi de zi cu părintele Constantin Necula
18.00 Dosar Romania
18.55 Garantat 100%
19.40 Sport
20.00 Telejurnal
20.54 Meteo
21.00 Festivalul Național de Folclor „Sus, la munte, la Muscel" 2022
23.01 Drumul spre Qatar. Episodul 5
23.31 Drumul spre Qatar
24.00 Garantat 100% (R)
00.55 Izolați în România (R)
01.30 Iarna bobocilor

TVR 2

07.00 Teleshopping **07.30** România…în bucate (R) **09.00** Ferma Anul 23 **10.00** Pescar hoinar **11.00** Destine ca-n filme (R) **12.30** Levintza prezintă(R) **13.00** Duminica filmului românesc Imposibila iubire – România, 1983 **14.40** Toamna amintirilor redifuzare **15.00** Drag de România mea! **17.00** D'ale lu' Mitică **18.00** Ora de stiri **18.55** E vremea ta! **20.00** Duminica filmului românesc Imposibila iubire – România, 1983 Partea a doua Regia: Constantin Vaeni Cu: Șerban Ionescu, Amza Pellea, Tora Vasilescu **00.10** Cum vă merge? (R) **00.40** Duminica filmului românesc (R) Imposibila iubire – România, 1983 Prima parte **03.00** E vremea ta! **03.15** Pescar hoinar (R) **03.40** Natură și aventură (R) **04.05** Cap compas (R) **04.30** Generația Fit

TVR 3

07.00 Satul meu (redifuzare) **07.55** Mașina timpului **08.00** Program preluat de la Televiziunea Publică din Ucraina **08.50** Lumină din lumină **09.55** Mașina timpului **10.00** Liturghia de Duminică **11.30** Memoria locului (redifuzare) **12.00** Rialiti șoc (redifuzare) **12.30** Istoria necunoscuta (redifuzare) **13.00** A doua emigrare (redifuzare) **13.30** Vine Cluju' pe la noi Studioul teritorial **15.00** Povești de istorie (redifuzare) **15.30** Ișii marilor iubiri (redifuzare) **16.00** Teatrul Național de Televiziune Buna seara, domnule Wilde Music-hall **17.00** Concert Natalia Gordienco (redifuzare) **17.55** Mașina timpului **18.00** Telejurnal **19.00** Din arhiva TVR **20.00** Concert Alex Calancea **22.00** Program preluat de la Televiziunea Publică din Ucraina **23.55** Filler **24.00** Povești de istorie **1.00** Caravana TVR3

PRO TV

06:00 Lecții de viață (reluare)
07:00 Știrile PRO TV
10:00 Doctor de bine
10:30 Umami: al 5-lea gust
11:00 Agentul Cody Banks 2: Destinația Londra. (1996)
13:00 Apropo Tv
14:00 Pantera roz 2. (2009)
16:00 Visuri la cheie. (reluare)
18:00 România, te iubesc !
19:00 Știrile PRO TV
20:00 Rampage: Scăpați de sub control. (2018)
22:00 Assassin's Creed: Codul Asasinului. (2016)
00:15 Apropo Tv. (reluare)
01:15 The Pink Panther 2. (reluare) După ce a fost recompensat pentru că a rezolvat misterul Diamantului Pantera roz, inspectorul Jacques Clouseau a fost pus să soluționeze cazuri minore, asta ca să nu-l mai încurce pe șeful sau, inspectorul Dreyfus, însă faimosul diamant este din nou dat dispărut în urma unor spargeri succesive făcute cu mare artă. Succesele pe care le-a tot avut, chiar gafând, îl fac pe Clouseau persoana potrivită în a rezolva și de această dată cazul Diamantul roz și a-și face o echipă alcătuită din cei mai mari detectivi internaționali.
03:00 Doctor de bine.
03:30 Umami: al 5-lea gust

PRIMA TV

07:00 Nimeni nu-l perfect **08:00** Insider politic **10:00** Oportunistii (r) **11:00** Flash monden best of **12:00** Iancu Jianu Zapciul (r) **14:00** Poezie si delicateturi cu Mircea Dinescu SEZON NOU **16:00** Cronica carcotasilor (r) **18:00** Focus 18 - cele mai importante știri ale zilei **19:15** Secretele presedintelui **20:00** Schimb de mame **22:00** Pup-o, ma! **23:00** Starea natiei Best of (r) **00:00** Poezie si delicateturi **02:00** Schimb de mame (r) **04:00** Flash monden (r)

PRO ARENA

06:00 Ora exacta in sport (r) **07:00** Stiri **07:30** De râsul lumii **09:30** Stiri **10:00** Ora exacta in sport **12:30** Stiri **13:00** Superspeed **13:30** I likeIT **14:00** UEFA Europa Conference League: Slavia Praga- CFR (r) **16:00** De râsul lumii **17:00** Ora exacta in sport (r) **19:00** Knockout la pariuri: Tyson la podea **20:00** Vedete in misiune cu Bear Grylls **21:00** AtleticoTextila **22:00** UFC Special **00:00** Stiri **00:30** AtleticoTextila **01:30** Ora exacta in sport (r) **04:00** Superspeed

ANTENA 1

07.00 Observator/Sport/Meteo
09.00 Neatza de weekend
13.00 Observator
14.00 Hello Chef - sezon nou
15.00 Te cunosc de undeva. (r)
19.00 Observator/Sport/Meteo
20.00 iUmor - Premiera
00.00 iMai mult Umor cu Vlad Dragulin
00.12 Stand Up Revolutions. (reluare
02.30 Observator. (r)
03.15 Medicool
04.15 Fete de bani gata. (r) Molly Gunn este un fel de "prințesă rock'n'roll", cienta fidelă a petrecerilor, care descoperă într-o buna zi că nu mai are bani. Ray este o fetiță de noua ani plină de ifose, a carei doică tocmai a fugit mâncând pământul. Așa că mama mult prea ocupată a fetiței (Locklear) are ideea "genială" de a o angaja pe Molly. Însă pe măsură ce această pereche ciudată se confruntă cu aproape orice problemă imaginabilă, de la control până la ieșiri nervoase (ale lui Molly, bineînțeles), cele două fete descoperă că uneori cel mai bun prieten pe care îl poți avea poate apărea din cele mai nepotrivite situații!

ACASĂ

06:00 Gospodar fara pereche S2, ep. 2 **08:00** Singură? Mai bine nu! (r) **10:00** Gospodar fara pereche S2, ep. 3 **12:00** Betty en New York (2019) Betty in New York, ep. 16, 17 si 18 **15:00** Mostenitorii, ep. 46, 47, 48, 49 si 50 (r) **20:00** Lectii de viata **21:00** Logodnă de rezervă (2022) **23:00** Vlad S1 (2019), ep. 10 partea 2 **00:00** Betty in New York, ep. 16, 17 si 18 (r) **02:30** Logodnă de rezervă (r) **04:15** Vlad S1, ep. 10 partea 2 (r) **05:00** Lectii de viata (r)

DIVA

06:00 Hudson și Rex **08:00** Norocul lui Lolì! **12:00** O iubire hibernală **14:00** Sărut de zăpadă **16:00** Instantaneul iubirii **18:00** Dragostea în acțiune **20:00** Hudson și Rex **21:00** Hudson și Rex **22:00** Magnum, detectiv particular **23:00** Magnum, detectiv particular **00:00** Magnum, detectiv particular **01:00** Magnum, detectiv particular **02:00** Magnum, detectiv particular **03:00** Magnum, detectiv particular **04:00** Pompierii din Chicago

FILM NOW

06:20 Aloha. Romantic, 2015. Regia: Cameron Crowe. Cu: Bradley Cooper.
08:00 Ocolul Pământului în 80 de zile. Animație, 2021. Regia: S. Tourneux.
09:20 Misiune pe MS One. Acțiune, 2012. Regia: James Mather, Stephen St. Leger. Cu: Guy Pearce.
10:55 Tolkien: Dincolo de poveste. Biografic, 2019. Regia: Karukoski Dome. Cu: Lily Collins.
12:45 Desigur... poate că... Romantic, 2008. Regia: Adam Brooks. Cu: Abigail Breslin, Derek Luke.
14:35 Sanctum. Aventuri, 2011. Regia: Alister Grierson. Cu: Allison Cratchley.
16:20 Extrem de tare și incredibil de aproape. Aventuri, 2011. Regia: Stephen Daldry. Cu: James Gandolfini, Jeffrey Wright.
18:25 Nu poți săruta mireasa. Comedie, 2011. Regia: Rob Hedden. Cu: Dave Annable, Mena Suvari.
20:00 Jack Reacher: Să nu te întorci niciodată! Acțiune, 2016. Regia: Edward Zwick. Cu: Tom Cruise.
22:00 Cold Mountain. Aventuri, 2003. Regia: Anthony Minghella. Cu: Brendan Gleeson, Eileen Atkins.
00:30 Minciuni și hoții. Thriller, 2019. Regia: Matt Aselton.

CINEMAX 1

07:00 In vino veritas **09:05** Sora mea mai mică **10:45** Uciderea a doi iubiți **12:10** Te port cu mine **14:00** Azor **15:45** Puterea obișnuinței **17:05** Sora mea mai mică Dramă, Elveția, 2020 **18:50** In vino veritas Dramă-Comedie, SUA, 2003 **21:00** Fantoma soției Comedie, Marea Britanie, 2020 **22:45** Regele belgienilor Dramă-Comedie, Belgia, 2016 **00:20** Împăratul deșcult **02:00** Jocurille minții **03:25** Măsura răzbunării **04:55** Azor Dramă, Elveția, 2021 **06:40** Sideral

AXN

07:00 Test Drive **07:40** Năzdrăvanii din pădure 3 **09:15** Final Fantasy: Spiritele ascunse **11:20** Operațiunea Mogadishu **14:15** Hellboy - Eroul scăpat din infern **16:45** Viespea Verde Actiune, SUA, 2011 **19:05** Charlie Talisman Comedie, SUA, 2007 **21:00** Stația numerelor Actiune , 2013 **22:55** Cartea morților Horror, SUA, 2013 **00:50** Împotriva întunericului Actiune, SUA, 2009 **02:35** Alex Rider Actiune, Marea Britanie, 2021 **03:20** Lista neagră: în culise

HBO

06:00 Misterele petițoarei: Arta crimei. Polițist, SUA, 2021. Regia: Catherine Cyran. Cu: D. McKellar.
07:30 Hărți și văsc. Romantic, Canada, 2021. Regia: Max McGuire. Cu: Humberly González, Ronnie Rowe.
09:00 Apoi ai apărut tu. Comedie, SUA, 2020. Regia: Adriana Trigiani. Cu: Craig Ferguson, E. Hurley.
10:40 Stă să plouă cu chiftele. Animație, SUA, 2009.
12:10 Toate acele lucruri mici. Dramă, SUA, 2021. Regia: Andrew Hyatt. Cu: James Faulkner.
14:00 The Marksman: În bătaia puștii. Thriller, SUA, 2021. Regia: Robert Lorenz. Cu: Liam Neeson.
15:50 Top Gun. Acțiune, SUA, 1986. Regia: Tony Scott. Cu: Tom Cruise, Kelly McGillis, Val Kilmer.
17:40 Uimitorul Om-Păianjen 2. Acțiune, SUA, 2014. Regia: Marc Webb. Cu: Andrew Garfield.
20:00 Oamenii. Dramă, SUA, 2021. Regia: Stephen Karam. Cu: Richard Jenkins.
21:50 Casa Dragonului
22:55 Vânătorul de recompense 2049. SF, SUA, 2017. Regia: Denis Villeneuve. Cu: Ryan Gosling.
01:40 Rob Roy. Aventuri, SUA, 1995. Regia: Michael Caton-Jones. Cu: L. Neeson.

CINEMAX 2

07:00 Camila iese în această noapte **08:45** Sunetul tăcerii **10:15** Îți amintești? **11:55** Balada unei vaci albe **13:40** Frumusețe eternă **15:15** Viitorul este un loc singuratic Dramă, Germania, 2021 **16:55** Buladó Dramă, Olanda, 2020 **18:20** Sunetul tăcerii Dramă, SUA, 2019 **19:45** Camila iese în această noapte Dramă, Argentina, 2021 **21:30** Californie Dramă, Italia, 2021 **22:55** Reflecție **01:05** Neidentificat **03:05** Jupiter **03:20** Pe urmele unui idol **05:15** Ajutor

AXN BLACK

07:00 Teleshop 5 **10:10** Spiderman Filler Programme, SUA, 2018 **10:25** Test Drive **11:00** Battery **11:30** Battery **12:00** Teleshop 4 **14:00** Lumea diamantelor **15:05** Lumea diamantelor **16:10** Lumea diamantelor **17:10** Ultraviolet **18:20** Ultraviolet **19:20** Ultraviolet **20:20** Ultraviolet **21:20** Lumea diamantelor **22:25** Lumea diamantelor **23:35** Lumea diamantelor **00:40** Ultraviolet **01:40** Ultraviolet **02:40** Ultraviolet **03:25** Ultraviolet **04:10** Superputeri

PRO CINEMA

06:00 Ce spun românii (reluare) **08:00** Film: Hot Shots ! 2 (reluare) **09:45** Divertisment: La bloc (reluare) **12:00** Film: E.T: the Extra-Terrestrial (reluare) **14:15** Film: Karate Kid 2 (1986) **16:30** Film artistic: Jack and Jill – Jack și Jill (comedie, SUA, 2011) **18:15** Divertisment: La bloc **20:30** Film: Proiectul Colibri (dramă, thriller, 2018) **23:00** Film artistic: Focul la ei (comedie, 2016) **00:45** Film: Proiectul Colibri (reluare) **03:15** Apropo Tv **04:15** Divertisment: La bloc (reluare)

HBO 2

07:00 Pinocchio: O poveste adevărată. Animație, Rusia, 2021. **08:35** Jumanji: Aventură în junglă. Acțiune, SUA, 2017. **10:30** Tigru și dragon. Acțiune, China, 2000. Regia: Ang Lee. **12:25** În rolul lui Cupidon. Comedie, SUA, 2021. **13:50** Odată ca niciodată. Dramă, Irlanda, 2007. **15:15** Delicios. Dramă-Comedie, Franța, 2021. **17:10** Jurnalul unei dădace. Dramă-Comedie, SUA, 2007. **18:55** Peter Iepurașul: Fugit de acasă. Comedie, Australia, 2020. **20:30** Vânătorii de fantome: Moștenirea Ghostbusters: Afterlife Comedie, SUA, 2021. Regia: Jason Reitman. Cu: Carrie Coon, Finn Wolfhard, McKenna Grace, Paul Rudd, Bill Murray Rating: 12 **22:35** Vânătorul de monștri. Acțiune, SUA, 2020. Regia: Paul W.S. Anderson. **00:20** Jackass pentru totdeauna. Com, SUA, 2022. **02:00** Știrile săptămânii cu John Oliver **02:35** Jucătorii **03:00** Jucătorii **03:35** Luptând cu destinul. SF, Australia, 2014. **05:15** Jurnalul unei dădace

HBO 3

06:00 Casa Gucci. Dramă, SUA, 2021. **08:35** Femeia Fantastică. Acțiune, SUA, 2017. **11:00** Kung Fu **11:45** Love Life **12:10** Love Life **12:45** Apele Nordului **13:50** Materiile întunecate **14:45** Materiile întunecate: Trădarea **15:45** Părinți și copii **16:15** Repetiția **17:00** Repetiția **17:30** Sherlock **19:00** Povestea slujitoarei **20:00** Casa Dragonului **21:00** Euforia **22:00** Hoțul, soția lui și canoea **22:50** Mayans M.C. **23:40** Expatriatul. Acțiune, SUA, 2012. **01:25** Milkshake exploziv. Acțiune, SUA, 2021.

HAPPY

05.45 Film serial: Inima mea e a ta (Mexic, 2014) **07.00** Film serial: Rubi **08.15** Furtuna pe Bosfor (r) **10.15** Dragostea pluteste in aer (r) **13.00** Film serial: Puterea destinului (r) **15.00** Juramantul – O dragoste implinita (r) **17.00** Inima ranita (r) **20.00** Film serial: Puterea destinului **22.00** Film serial: Dragostea pluteste in aer (final serial) **00.15** Film serial: Destinatia **01.00** Puterea destinului (r) **02.45** Dragostea pluteste in aer (r) **04.30** Film serial: Destinatia (r)

TVR 1

07.00 3 ceasuri bune
09.45 Teleshopping
10.00 AgroStrategia
11.00 Teleenciclopedia. (R)
12.00 Teleshopping
12.30 Tribuna partidelor parlamentare
13.00 Garantat 100%. (R)
13.55 Vorbește corect! (R)
14.00 Telejurnal
14.55 Vorbește corect! Jurnalist Iulia Ioanițoaia
15.00 Maghiara de pe unu (I)
15.55 Maghiara de pe unu
16.55 Zi de zi cu părintele Constantin Necula
17.00 Atelier de sănătate
17.55 Români care au schimbat lumea. (redifuzare)
18.25 Români care au schimbat lumea. (redifuzare)
18.55 Dincolo de alb și negru
20.00 Telejurnal
21.00 Câștigă România!
22.00 Dosar Romania. (R)
23.00 Nocturne
24.00 Dincolo de alb și negru
00.55 Zi de zi
01.00 Atelier de sănătate. (R)

TVR 2

07.00 Teleșcoala (R) **07.30** România…în bucate (R) **08.00** În direct cu viața (R) **08.50** Teleshopping **09.00** Serial (R) Comisarul Rex: aventuri la Viena **11.00** Magazin Deutsche Welle Azi despre mâine **11.30** Prietenii de la radio **12.00** Telejurnal **12.40** Teleshopping **13.00** Cultura minorităților **13.30** Educație la înălțime (R) **14.30** Documentar 360°-GEO **16.00** Teleșcoala Limbi străine **17.00** În direct cu viața Înregistrare **18.00** Ora de stiri **18.50** E vremea ta! **19.05** Comisarul Rex: aventuri la Viena Premieră **20.00** Rețeaua de idoli Sezon Nou **22.00** Documentar Premieră La școală departe de casă **01.00** Duminica filmului românesc (R) Imposibila iubire – România, 1983 **02.45** Ora de stiri **03.25** E vremea ta! (R) **03.40** Teleșcoala

TVR 3

07.00 Telematinal (I) **08.00** Telematinal **09.00** Telematinal **09.55** Mașina timpului **10.00** Teleșcoală **10.55** Memoria tiparului **11.00** Toți împreună **12.50** Teleshopping **13.05** CULT@rt **14.00** Tableta de sănătate **15.00** Cântec și poveste **16.00** Forum economic **17.00** Telejurnal regional **17.30** Lumea de aproape **18.00** Se întâmplă acum **19.55** Art pass Producător Miruna Moraru **20.00** Bomba cu ceas **21.50** Memoria tiparului Studioul teritorial Tg.Mureș Producător **22.00** Program preluat de la Televiziunea Publică din Ucraina destinat refugiaților **24.00** Se întâmplă acum (R) Producător **1.55** Art pass Producător Miruna Moraru **2.00** Bomba cu ceas (R) Producător Ștefan Stănescu **3.50** Memoria tiparului Studioul teritorial Tg.Mureș Producător **4.00** Toți împreună (R) **5.55** Mașina timpului

PRO TV

06:00 Știrile PRO TV
10:30 Vorbește lumea
13:00 Știrile PRO TV
14:00 Lecții de viață
15:00 La Măruță
17:00 Știrile PRO TV
18:00 Ce spun românii
19:00 Știrile PRO TV
20:30 Clanul
23:00 Știrile PRO TV
23:30 Parker. (reluare 8 oct) Parker (Jason Statham) este hoț experimentat, cu un cod de etică foarte clar stabilit: nu fură de la oameni care nu își permit luxul și nu îi rănește pe cei care nu merită. La ultimul jaf, echipa lui îl trădează furându-i toate lucrurile de valoare și lăsându-l aproape mort în pustietate. Hotărât să se răzbune, Parker îi urmărește până în Palm Beach, unde acești planuiesc să dea cea mai mare lovitură de care s-a auzit vreodata. Sub identitatea unui texan bogat, bărbatul se asociază cu frumoasa și ambițioasa Leslie (Jennifer Lopez), care este mai mult decât dispusă în a-l ajuta să dejoace planurile foștilor coechipieri.
02:00 Lecții de viață. (reluare)
03:00 Revizie tehnica
05:00 Ce spun românii. (reluare)

PRIMA TV

07:00 Starea Nației **08:00** Teleshopping **08:15** Nimeni nu-i perfect **09:00** Exclusiv VIP **11:00** Teleshopping LIVE **13:00** Nimeni nu-l perfect **14:00** Focus **15:30** Exclusiv VIP live cu Crisi Brancu **17:30** Flash monden **17:55** Sport **18:00** FOCUS **19:15** Iubiri secrete **20:00** The Tracker **22:00** Starea Natiei **23:00** Focus **00:00** Pup-o, ma (reluare) **01:00** Secretele președintelui (reluare) **02:00** Capcana, actiune, SUA, 2018 **05:00** Focus **06:00** Nimeni nu-i perfect (reluare)

PRO ARENA

06:00 Ora exacta in sport (r) **07:00** Stiri **07:30** Semafoare **08:30** Singuri la copii **09:30** Ora exacta in sport **12:30** Stiri **13:00** Ce spun românii **14:00** Semafoare **15:00** Singuri la copii **16:00** De râsul lumii **17:00** Ora exacta in sport (r) **19:00** Așii amanetului **20:00** Colecția de la Count's Kustoms **21:00** Hawaii 5.0 **22:00** Cobra 11 în alertă **23:00** Așii amanetului **00:00** Stiri **00:30** Hawaii 5.0 **01:30** Ora exacta in sport (r) **03:00** Revizie tehnica **05:00** La Bloc

ANTENA 1

06.00 Observator/Sport/Meteo
08.00 Neatza cu Razvan si Dani
12.00 Observator
14.00 Mireasa cu Simona Gherghe
16.00 Observator
17.00 Mireasa cu Simona Gherghe
18.00 Pretul cel bun
19.00 Observator/Sport/
20.30 Chefi la cutite - Premiera
00.00 Observator/Sport
00.30 Non-Stop. Acțiune, thriller, SUA, 2014. Regia: Jaume Collet-Serra. Cu: Liam Neeson, Julianne Moore. La peste 10.000 de metri altitudine, Liam Neeson sfidează pericolul și intră din nou în acțiune, în Non-Stop, un thriller plin de suspans și situații la limita imposibilului. În timpul unui zbor transatlantic New York - Londra, ofițerul de zbor Bill Marks (Neeson) primește mai multe mesaje criptate prin care este instruit să convingă linia aeriană să transfere 150 de milioane de dolari într-un cont secret. În caz contrar, un pasager din avion va fi omorât la fiecare 20 de minute.
02.30 Felt. drama SUA 2017 Cu: Liam Neeson
04.15 Mireasa

ACASĂ

06:00 Dragoste si alte complicatii (r) **08:00** Dulce razbunare (r) **09:00** Iubirea are numele tau (r) **10:00** Iubiri fara hotar si 15 (r) **12:00** Numai langa tine **13:00** Mostenitorii **15:00** Dragoste si alte complicatii **17:00** Iubiri fara hotar **19:00** Iubirea are numele tau **20:00** Mancare pe care **21:00** Dulce razbunare **22:00** Inima de tigan (2007) **23:30** Numai langa tine (r) **00:30** Iubirea are numele tau (r) **01:30** Dulce razbunare (r) **02:30** Ce se intampla, doctore?

DIVA

06:00 Dragoste pe gheață **08:00** Hudson și Rex **09:00** Camera de gardă **11:00** Norocul lui Loli! **13:00** Magnum, detectiv particular **15:00** Camera de gardă **17:00** Norocul lui Loli! **19:00** Magnum, detectiv particular **20:00** Magnum, detectiv particular **21:00** Morgane, geniul investigațiilor **22:00** Morgane, geniul investigațiilor **23:00** Pompierii din Chicago **00:00** Pompierii din Chicago **01:00** Magnum, detectiv particular **02:00** Magnum

FILM NOW

07:15 Iubirea nu-i o crimă! Comedie, 2011. Regia: Michael Corrente. Cu: Jaimie Alexander, Peter Facinelli.
08:40 Extrem de tare și incredibil de aproape. Aventuri, 2011. Regia: Stephen Daldry. Cu: James Gandolfini, Jeffrey Wright.
10:45 Jack Reacher: Să nu te întorci niciodată! Acțiune, 2016. Regia: Edward Zwick. Cu: Tom Cruise.
12:45 Datorie de onoare. Thriller, 2011. Regia: John Madden. Cu: Ciarán Hinds, Helen Mirren.
14:35 Muzica și versurile. Romantic, 2007. Regia: Marc Lawrence. Cu: Aasif Mandvi, Brad Garrett.
16:15 Mumia revine. Aventuri, 2001. Regia: Stephen Sommers. Cu: Arnold Vosloo, Brendan Fraser.
18:20 Alfie. Comedie, 2004. Regia: Charles Shyer. Cu: Jane Krakowski, Jude Law.
20:00 Wall Street: Banii sunt făcuți să circule. Dramă, 2010. Regia: Oliver Stone. Cu: Josh Brolin.
22:05 Premoniții. Thriller, 2015. Regia: Afonso Poyart. Cu: Abbie Cornish.
23:40 Charlie Countryman. Acțiune, 2013. Regia: Fredrik Bond. Cu: R. Grint.
01:20 Ghici cine mai vine la cină. Comedie, 2020. Regia: Nicol Paone.

CINEMAX 1

07:00 Puterea obișnuinței Dramă, Finlanda, 2019 **08:20** Fără îndoială Scurtmetraj, Belgia, 2020 **08:40** Să nu urăști Dramă, Italia, 2020 **10:20** Asediu pe strada Liperti **11:50** Punctul de fierbere **13:25** Fantoma soției **15:05** Medusa **17:15** Să nu urăști Dramă, Italia, 2020 **18:50** Ea Dramă, SUA, 2013 **21:00** Magneticii Dramă, Franța, 2021 **22:40** Iisus din Montreal **00:40** Moartea lui Otar Dramă, Georgia, 2021 **02:30** Cryptozoo **04:00** Moartea unui câine

AXN

07:10 The Shield **08:10** Ultimul atac **09:05** Memorie perfectă **10:55** Recrutul **11:55** Recrutul **12:50** Cititorii de oase **13:45** Cititorii de oase **14:45** Ultimul atac **15:40** Memorie perfectă **16:35** Memorie perfectă **17:25** Recrutul **18:25** Recrutul **19:15** Cititorii de oase **20:10** Cititorii de oase **21:05** MacGyver **22:00** MacGyver **22:55** Flight of Fury Actiune, SUA, 2007 **01:00** Străinul Actiune, SUA, 2003 **02:45** Doc - În mâinile tale

HBO

06:00 Toate acele lucruri mici. Dramă, SUA, 2021. Regia: Andrew Hyatt. Cu: James Faulkner.
07:50 The Marksman: În bătaia puștii. Thriller, SUA, 2021. Regia: Robert Lorenz. Cu: Liam Neeson.
09:40 Top Gun. Acțiune, SUA, 1986. Regia: Tony Scott. Cu: Tom Cruise.
11:30 New York: Jurnalele Covid. Documentar, SUA, 2021.
12:10 Tenet. Acțiune, SUA, 2020. Regia: Christopher Nolan. Cu: Michael Caine.
14:40 Secretul lui Adaline. Dramă, SUA, 2015. Regia: Lee Toland Krieger. Cu: Blake Lively.
16:35 Oamenii. Dramă, SUA, 2021. Regia: Stephen Karam. Cu: Richard Jenkins.
18:30 Părinți și copii
19:00 Euforia
20:00 Casa Dragonului
21:00 Povestea slujitoarei: Dragă Offred
21:55 Lucrurile mărunte. Polițist, SUA, 2021. Regia: John Lee Hancock. Cu: Denzel Washington.
00:05 Drumul terorii. Thriller, SUA, 2020. Regia: Jonathan Hensleigh. Cu: Liam Neeson, M. Thomas.
01:55 Tenet. Acțiune, SUA, 2020. Regia: Christopher Nolan. Cu: Robert Pattinson, Elizabeth Debicki.

CINEMAX 2

07:00 Buladó **08:25** Totul clar **10:05** Shiva Baby **11:25** Întâlnire explozivă **13:15** Californie **14:40** Titanii Acțiune, SUA, 2021 **16:10** Sarea din apele noastre **18:00** Totul clar **19:45** Aur pentru câini Dramă, Franța, 2020 **21:30** Salvați soldatul Ryan Dramă, SUA, 1998 **00:20** Văduva neagră Polițist, Olanda, 2019 **02:20** Corpuri electrice Scurtmetraj, Franța, 2021 **02:40** Christiane F. Dramă, Germania, 1981 **04:50** Ilustrate de la capătul lumii **05:15** LOL

HBO 2

07:00 Victor și Valentino **07:10** Victor și Valentino **07:20** Victor și Valentino **07:40** Peter Iepurașul: Fugit de acasă. Comedie, Australia, 2020. **09:10** Planeta perpetuă: Eroii oceanului. Documentar, Marea Britanie, 2021. Regia: Naomi Austin. **10:05** Vânătorii de fantome: Moștenirea. Comedie, SUA, 2021. Regia: Jason Reitman. **12:05** Batwoman **12:50** Love Life **13:25** Teoria Big Bang **13:45** Teoria Big Bang **14:05** Iubire, nunți și alte dezastre. Comedie, SUA, 2020. Regia: Dennis Dugan. **15:40** Roswell, New Mexico **16:25** Familia Addams 2. Animație, SUA, 2021. Regia: Greg Tiernan, Conrad Vernon. **18:00** Ray. Dramă, SUA, 2004. Regia: Taylor Hackford. **20:30** Iuda și Mesia negru. Dramă, SUA, 2021. Regia: Shaka King. **22:35** Aviatorul. Dramă, SUA, 2004. Regia: Martin Scorsese. **01:25** Competiția oficială. Dramă-Comedie, Spania, 2021. **03:20** Mama. **04:50** Iuda și Mesia negru

HBO 3

06:00 Mândrie și prejudecată. **08:05** Micul astronaut. **09:50** Hugo. **12:00** Știrile săptămânii **12:35** Materiile întunecate: Lupta până la moarte **13:30** Materiile întunecate: Trădarea **14:30** Mayans M.C. **15:20** Superman și Lois. **16:05** Hoțul, soția lui și canoea **16:55** Scoob! **18:30** Omul-Păianjen: Niciun drum spre casă. **21:00** Casa Dragonului **22:05** Povestea slujitoarei **23:00** Părinți și copii **23:30** Resident Evil: Bun venit în Raccoon City. **01:20** Casa Dragonului **02:25** Povestea slujitoarei

PRO CINEMA

05:45 La Maruta (reluare) **07:45** Film: The Karate Kid 2 (reluare) **10:00** La bloc (reluare) **12:15** Film: Agent Cody Banks 2: Destination London (reluare) **14:15** Film: Junior (reluare) **16:30** Film: Marșul nuptial 2: Decor de nuntă (2017) **18:15** La bloc **20:30** Film: Înainte să adorm (2014) **22:15** Film: Expresul zăpezii (Statele Unite ale Americii, 2013) **00:45** Film: Before I Go to Sleep (reluare) **02:30** La bloc (reluare) **03:00** Revizie tehnica **05:00** La bloc (reluare)

HAPPY

06.00 Film serial: Inima mea e a ta **07.00** Film serial: Legaturi de familie **09.15** Film serial: Juramantul – O dragoste implinita (r) **11.30** Vis de iubire (r) **12.30** Mostenirea (r) **14.30** Film serial: Rebelde **16.30** Furtuna pe Bosfor (r) **17.30** CulTour **18.00** Film serial: Mostenirea **20.00** Film serial: Inima ranita **22.00** Film serial: Furtuna pe Bosfor **23.00** Film serial: Vis de iubire **00.00** Film serial: Mostenirea (r) **02.00** CulTour (r) **02.30** Vis de iubire (r) **03.15** Rebelde (r)

TVR 1

07.00 3 ceasuri bune
09.45 Teleshopping
10.00 AgroStrategia
11.00 Câștigă România! (R)
12.00 Teleshopping
12.30 Tribuna partidelor parlamentare.
13.00 Ora regelui (R)
14.00 Telejurnal
14.55 Vorbește corect!
15.00 Maghiara de pe unu (I)
15.55 Maghiara de pe unu
16.55 Mic portret de mari romance. (redifuzare)
17.00 Atelier de sănătate
17.55 Zi de zi cu părintele Constantin Necula
18.00 Lumea financiară
18.55 Dincolo de alb și negru
19.40 Sport
20.00 Telejurnal
20.54 Meteo
21.00 Câștigă România! Prezintă Virgil Ianțu
22.00 Camarazi. (Western, Italia, 1970)
00.15 Dincolo de alb și negru
01.00 Atelier de sănătate (R)
02.00 Camarazi

TVR 2

07.00 Teleșcoala Limbi străine (R) **07.30** România…în bucate (**08.00** În direct cu viața (R) **08.50** Teleshopping **09.00** Serial (R) Comisarul Rex: aventuri la Viena **11.00** Magazin Deutsche Welle **11.30** Prietenii de la radio Transmisiune directă **12.00** Telejurnal **12.40** Teleshopping **13.00** Cultura minorităților Germani **13.30** Documentar (R) La școală departe de casă **14.30** Documentar 360°-GEO Piloții ghețarilor elvețieni **15.30** Teleșcoala **16.00** Teleșcoala Limbi străine **16.30** România… în bucate **17.00** În direct cu viața **18.00** Ora de stiri **18.50** E vremea ta! **19.05** Serial Comisarul Rex: aventuri la Viena Premieră **20.00** Destine ca-n filme **22.00** Ediție limitată Heather Morris **02.55** Ora de stiri **03.35** E vremea ta! (R) **04.15** Teleșcoala

TVR 3

07.00 Telematinal **08.00** Telematinal (II) **09.00** Telematinal (III) **09.55** Mașina timpului **10.00** Teleșcoală în limba maghiară **10.55** Memoria tiparului **11.00** Toți împreună Bukfeszt – primul festival al teatrelor maghiare în București **12.50** Teleshopping **13.05** Educație 9 Studioul teritorial Craiova Producător **14.00** Tableta de sănătate **15.00** Cântec și poveste **16.00** Forum economic **17.00** Telejurnal regional **17.30** Lumea de aproape **18.00** Se întâmplă acum **19.55** Art pass **20.00** Bomba cu ceas **21.50** Memoria tiparului Studioul teritorial Tg.Mureș Producător **22.00** Program preluat de la Televiziunea Publică din Ucraina **24.00** Se întâmplă acum (R) **1.55** Art pass Producător Miruna Moraru **2.00** Bomba cu ceas (R) Producător Ștefan Stănescu **3.50** Memoria tiparului

PRO TV

06:00 Știrile PRO TV
10:30 Vorbește lumea
13:00 Știrile PRO TV
14:00 Lecții de viață
15:00 La Măruță
17:00 Știrile PRO TV
18:00 Ce spun românii
19:00 Știrile PRO TV
20:30 Las Fierbinți
21:30 Sunt celebru, scoate-mă de aici !
23:30 Știrile PRO TV
00:00 Rampage. (reluare 9 oct) Megastarul internațional Dwayne Johnson interpretează rolul unui primatolog care și-a făcut un obicei din a ține oamenii la distanță. Singura legătură specială a lui Davis Okoye (Dwayne Johnson) este cea pe care o are cu George, o gorilă extrem de inteligentă, de care a avut grijă încă de când s-a născut. Atunci când un experiment genetic dă greș, blândul animal se transformă într-o imensă bestie violentă. Situația devine într-adevăr dramatică atunci când sunt descoperite și alte animale care au suferit mutații similare.
02:15 Lecții de viață. (reluare)
03:00 Vorbește lumea. (reluare)
05:00 Ce spun românii. (reluare)

PRIMA TV

07:00 Starea Nației (r) **08:00** Teleshopping **08:10** Nimeni nu-i perfect (r) **09:00** Exclusiv VIP (r) **11:00** Teleshopping live **13:00** Nimeni nu-i perfect (r) **14:00** Focus **15:30** Exclusiv VIP live cu Crisi Brancu SEZON NOU **17:30** Flash monden cu Diana Bart **17:55** Sport **18:00** Focus **19:30** Iubiri secrete **20:00** Activitati criminale, actiune, SUA, 2015 **22:00** Starea Nației cu Dragos Patraru SEZON NOU **23:00** Focus **00:00** Exclusiv VIP (r) **02:00** Activitati criminale (r)

PRO ARENA

06:00 Ora exacta in sport (r) **07:00** Stiri **07:30** Semafoare **08:30** Singuri la copii **09:30** Ora exacta in sport (DIRECT) **12:30** Stiri **13:00** Ce spun românii **14:00** Semafoare **15:00** Singuri la copii **16:00** De râsul lumii **17:00** Ora exacta in sport (r) **19:00** Așii amanetului **20:00** Colecția de la Count's Kustoms **21:00** Hawaii 5.0 **22:00** Cobra 11 în alertă **23:00** Așii amanetului **00:00** Stiri **00:30** Hawaii 5.0 **01:30** Ora exacta in sport (r) **03:00** La Bloc

ANTENA 1

06.00 Observator, Sport
08.00 Neatza cu Razvan si Dani
12.00 Observator
14.00 Mireasa cu Simona Gherghe
16.00 Observator
17.00 Mireasa cu Simona Gherghe
18.00 Pretul cel bun
19.00 Observator/Sport
20.30 Chefi la cutite
00.00 Observator/Sport
00.30 Robin Hood: Origini. aventuri SUA Regia: Otto Bahurst Cu: Taron Egerton, Jamie Foxx, Ben Mendelshon Robin Hood, războinic căit în luptă și comandantul său maur, Little John, pornesc o revoltă îndrăzneață împotriva corupției la nivel înalt, ce are rădăcini și legături chiar și cu Coroana Angliei, într-o aventură plină de acțiune, de explozii, multe lupte, dar și mult romantism.
02.30 Non-Stop
04.00 Mireasa
05.00 Pretul cel bun. (r) Prețul cel bun (The Price is Right) este o emisiune de divertisment, de tip concurs, în care participanții concurează pentru a câștiga premii în bani și produse, aproximând sau ghicind exact prețul unor produse prezentate.

ACASĂ

06:00 Dragoste si alte complicatii (r) **08:00** Dulce razbunare (r) **09:00** Iubirea are numele tau (r) **10:00** Iubiri fara hotar (r) **12:00** Numai langa tine **13:00** Mostenitorii **15:00** Dragoste si alte complicatii **17:00** Iubiri fara hotar **19:00** Iubirea are numele tau **20:00** Mancare pe care **21:00** Dulce razbunare **22:00** Inima de tigan (2007) **23:30** Numai langa tine (r) **00:30** Iubirea are numele tau (r) **01:30** Dulce razbunare (r) **02:30** Inima de tigan (r) **04:00** Doctorul casei

DIVA

06:00 Îmbuteliat cu dragoste **08:00** Hudson și Rex **09:00** Camera de gardă **11:00** Norocul lui Loli! **13:00** Magnum, detectiv particular **15:00** Camera de gardă **16:00** Camera de gardă **17:00** Norocul lui Loli! **18:00** Norocul lui Loli! **19:00** Aproape în paradis **20:00** Aproape în paradis **21:00** Hudson și Rex **22:00** Hudson și Rex **23:00** Pompierii din Chicago **00:00** Pompierii din Chicago **01:00** Aproape în paradis **02:00** Aproape în paradis **03:00** Hudson și Rex

FILM NOW

07:10 Mickey, Ochi Albaștri. Comedie, 1999. Regia: Kelly Makin. Cu: Burt Young, Hugh Grant.
08:50 Muzica și versurile. Romantic, 2007. Regia: Marc Lawrence. Cu: Drew Barrymore, Hugh Grant.
10:30 Wall Street: Banii sunt făcuți să circule. Dramă, 2010.
12:35 Un polițist și trei sferturi! Acțiune, 2016. Regia: Tim Story. Cu: Benjamin Bratt, Bruce McGill.
14:10 Marele Urias Prietenos. Aventuri, 2016. Regia: Steven Spielberg. Cu: Bill Hader, Mark Rylance.
16:00 Patru prietene și încă o pereche de blugi. Comedie, 2008. Regia: Sanaa Hamri. Cu: Alexis Bledel.
17:55 Instrumente mortale: Orașul oaselor. Aventuri, 2013. Regia: H. Zwart. Cu: Jamie Campbell Bower.
20:00 Adam. Romantic, 2009. Regia: Max Mayer. Cu: Rose Byrne, Hugh Dancy.
21:40 Insuportabila poveară a talentului. Comedie, 2022. Regia: Tom Gormican. Cu: Nicolas Cage.
23:20 Avanpostul. Acțiune, 2019. Regia: Rod Lurie. Cu: Caleb Landry Jones.
01:20 Femeia în negru. Thriller, 2012. Regia: James Watkins. Cu: Ciarán Hinds, Daniel Radcliffe.

CINEMAX 1

07:00 Medusa **09:10** Night Ride **10:45** Ea **12:50** Magneticii Dramă, Franța, 2021 **14:30** Lumea de deasupra Dramă, SUA, 2020 **16:00** Fără tați în Casmir Dramă, Marea Britanie, 2019 **17:50** Night Ride Dramă, Franța, 2019 **19:25** Ametit de dragoste Dramă-Comedie, SUA, 2002 **21:00** Fantoma soției Comedie, Marea Britanie, 2020 **22:40** Profesioniștii crimei Polițist, SUA, 1992 **00:25** Linul Dramă, Belgia, 2019 **02:10** La Llorona **03:50** În subteran **05:30** Lumea de deasupra

AXN

07:10 The Shield **08:10** Ultimul atac **09:05** Memorie perfectă **10:05** Memorie perfectă **10:55** Recrutul **11:55** Recrutul **12:50** Cititorii de oase **13:45** Cititorii de oase **14:45** Ultimul atac **15:40** Memorie perfectă **16:35** Memorie perfectă **17:30** Recrutul **18:20** Recrutul **19:15** Cititorii de oase **20:10** Cititorii de oase **21:05** Alex Rider **22:00** Alex Rider **22:55** Justiție urbană **00:55** Împotriva întunericului Actiune, SUA, 2009 **02:40** MacGyver **03:20** Lista neagră

HBO

06:00 Secretul lui Adaline. Dramă, SUA, 2015. Regia: Lee Toland Krieger. Cu: Blake Lively, Kathy Baker.
07:55 Lucrurile mărunte. Polițist, SUA, 2021. Regia: John Lee Hancock. Cu: Denzel Washington, Rami Malek, Jared Leto.
10:05 Kung Fu Panda. Animație, SUA, 2008. Regia: Mark Osborne, John Stevenson.
11:40 Kung Fu Panda 2. Animație, SUA, 2011. Regia: Jennifer Yuh Nelson.
13:10 Drumul terorii. Thriller, SUA, 2020. Regia: Jonathan Hensleigh. Cu: Liam Neeson, M. Thomas.
15:00 Sherlock Holmes: Jocul umbrelor. Acțiune, SUA, 2011. Regia: Guy Ritchie. Cu: Robert Downey Jr.
17:05 Știrile săptămânii cu John Oliver
17:40 Clubul tinerelor vrăjitoare. Dramă, SUA, 2020. Regia: Zoe Lister-Jones. Cu: Cailee Spaeny.
19:15 Superman și Lois: Legături care unesc
20:00 Repetiția
20:35 Avenue
21:10 Apele Nordului
22:15 Elvis. Dramă, SUA, 2022. Regia: Baz Luhrmann. Cu: Austin Butler, Tom Hanks.
00:50 Scapă, dacă poți 2! Horror, SUA, 2021. Regia: A. Robitel. Cu: T. Russell.

CINEMAX 2

07:00 Sarea din apele noastre **08:50** Clara Sola **10:35** Fiica Domnului dansează **11:00** Aur pentru câini **12:45** Englezul care a urcat o colină, dar a coborât un munte **14:25** Legături de familie Dramă, Italia, 2020 **16:10** Together Together **17:45** Clara Sola Dramă, Suedia, 2021 **19:35** Păianjeni de hârtie Dramă, SUA, 2020 **21:30** Forma apei Dramă, SUA, 2017 **23:35** Drumuri grele Dramă, Ucraina, 2020 **01:25** 200 de metri **03:05** Un câine umed **04:50** World Trade Center

AXN BLACK

07:00 Teleshop 5 **10:05** Test Drive **10:50** Test Drive **11:25** Test Drive **12:00** Teleshop 4 **14:00** Test Drive **14:35** Test Drive **15:10** Lege și dreptate **16:05** Lege și dreptate **17:00** The Shield **18:00** The Shield **19:25** The Shield **20:20** The Shield **21:15** Lege și dreptate **22:10** Lege și dreptate **23:05** Test Drive **23:55** Test Drive **00:40** Test Drive **01:10** The Shield **02:10** The Shield **03:10** Lege și dreptate **03:50** Lege și dreptate **04:30** Totalcar Extra 3

HBO 2

07:00 Insula Taberei de Vară **07:10** Insula Taberei de Vară **07:20** Insula Taberei de Vară **07:35** Eroii din Envell. Animație, Rusia, 2019. **09:15** Brățara cu talismane. Romantic, Canada, 2020. **10:40** Eu cu măgarul meu și cu iubitul meu. Comedie, Franța, 2020. **12:15** Batwoman **12:55** Love Life **13:30** Teoria Big Bang **13:50** Teoria Big Bang **14:10** Patrula câțelușilor: Filmul. Animație, Canada, 2021. **15:35** Nu săruta un bărbat în haine de Crăciun. Romantic, SUA, 2020. **17:00** Iubirea e iubire. Dramă-Comedie, SUA, 2020. **18:30** Hellboy. Acțiune, SUA, 2004. **20:30** Clifford: Marele câine roșu. Comedie, SUA, 2021. **22:10** Bestia care doarme. Dramă, Estonia, 2022. **23:55** Casa Dragonului **00:55** Mayans M.C. **01:50** Hitman's Bodyguard 2: Nevasta asasinului. Acțiune, SUA, 2021. **03:45** Fiul meu. Thriller, Marea Britanie, 2021. **05:20** Pe scurt. Comedie, Australia, 2021.

HBO 3

06:00 Un weekend lung. **07:35** Omul-Păianjen: Niciun drum spre casă. Act, SUA, 2021. **10:05** Cel mai fericit anotimp. **11:50** Familia Heck **12:10** Familia Heck **12:35** Un bilet dus pentru Moscova. Com, Elveția, 2020. **14:15** Ură și iubire. Dr, SUA. **16:00** Respect. **18:25** Roswell, New Mexico **19:10** Obsesia Evei **20:00** Roma **21:00** Repetiția **21:30** Avenue **22:00** Apele Nordului **23:05** Planul A. **00:55** Aurul negru. **03:00** Repetiția **03:30** Avenue **04:05** colectiv. Doc, România, 2019.

PRO CINEMA

06:15 La bloc (reluare) **06:45** La Maruta (reluare) **08:45** Film: Jack and Jill (Statele Unite ale Americii, reluare) **10:30** La bloc (reluare) **12:45** Film: C.I.Ape (reluare prov) **14:30** Film: The Pink Panther 2 (reluare) **16:15** Film: Sezonul miracolelor (2018) **18:15** Divertisment: La bloc **20:30** Film: Străinul (2010) **22:15** Film: Răzbunare fără limite (2007) **00:15** Film: The Stranger (reluare) **02:00** La Maruta (reluare) **03:45** Divertisment: La bloc (reluare)

HAPPY

06.00 Film serial: Inima mea e a ta **07.00** Film serial: Legaturi de familie **09.15** Film serial: Inima ranita (r) **11.30** Film serial: Vis de iubire (r) **12.30** Film serial: Mostenirea (r) **14.30** Rebelde **16.30** Furtuna pe Bosfor (r) **17.30** Magazin informativ: CulTour **18.00** Mostenirea **20.00** Inima ranita **22.00** Furtuna pe Bosfor **23.00** Vis de iubire **00.00** Mostenirea (r) **02.00** CulTour (r) **02.30** Vis de iubire (r) **03.15** Film serial: Rebelde (r) **04.45** Magazin informativ: CulTour (r)

Sport

„Dorim să facem lucruri frumoase pentru baschetul arădean. Echipa Aradului are nevoie de talente"

Gabriel Iazbinscky, preşedinte secţia de junioare FCC UAV Arad

16

e ora la care FCC Baschet UAV Arad joacă azi ultimul amical din această toamnă. „Galben-albastrele" vor întâlni în deplasare Sirius Târgu Mureș. Adversarele au jucat deja un prim meci oficial, la finalul săptămânii, pierzând cu 60-76 cu Olimpia CSU Brașov, în prima etapă de la București. Meciul arădencelor cu CSM Târgoviște a fost amânat.

Încep Superliga de tenis de masă, după o amânare

BISTRIȚA. Echipa feminină de tenis de masă de la CS Municipal Arad joacă astăzi, de la ora 10, partida amânată din prima rundă a Superligii. Arădencele pregătite de Cristian Dodean vor evolua în deplasare cu CSM Bistrița. Alesia Sferlea s-a întors de la Top 10 Europa junioare, în timp ce Irina Rus și Adela Strună au jucat săptămâna trecută în Ungaria, având dublă legitimare. Au rămas doar 6 echipe în Superligă și vor fi etape săptămânale. **JA-A.V.**

West Sport se impune în sporturile nautice

ARAD. Anul 2022 a fost un an plin de rezultate frumoase pentru West Sport Arad, secția Dragonboat - Masters +40 ani și Caiac Canoe -cadeți. Afiliat la Federația Română de Caiac Canoe, dar și la Federația Română de Canotaj, clubul arădean se mândrește cu rezultate bune, relatate de Cristian Văleanu: Locul 3 la CN Dragonboat în proba de 200 m; Locul I la concursul internațional de la Szeged (Ungaria) în probele de 200m și 8 km fond; 5 medalii de aur, 4 de argint și una de bronz la a 4-a ediție Eurocup sub egida Federației Europene de Dragonboat și la a 8-a ediție a Festivalului Internațional de la Belgrad (Serbia) pe distanțele de 200m și 500m, în cea din urmă competiție într-un mix cu echipa Nautic Banat Timișoara; Biro Matyas (U12), Halai Erik, Sarcozi Arthur, Revesz Adam cadeți) - au prins finalele în CN de Caiac Canoe în probele de 200m și 500m.

În privința viitorului, West Sport Arad va participa la Cupa României ergometru, ediția 2022, dar și la Campionatul Național ergometru, cea din urmă competiție fiind organizată de clubul arădean (3-5 martie 2023), prin Liliana Tătar, cu sprijinul Federației Române de Canotaj.

Cei care doresc să se alăture „familiei West Sport Arad", să descopere sporturile nautice, o pot face printr-o vizită la sediul clubului, situat pe strada Exterioară Nr. 17, pe malul Mureșului, la capătul Parcului Maranata. **JA-D.S.**

Printre remarcați în probele de Dragonboat FOTO: JA

Invită fetele la Academie

Vicecampioana României din baschetul feminin a început înscrierile pentru noua sa academie.

Fetițele s-au pozat cu Akathiotou și Baptiste FOTO: ANDREEA VLASE

ARAD. FCC Baschet UAV Arad caută fete de 9-12 ani pentru echipa U13 care va juca din ianuarie în Campionatul Național. Fetele se pot înscrie online până în 15 octombrie. Antrenori vor fi Bianca Urban (Drăguș) și Adam Kovacs.

Gabriel Iazbinscky, președintele secției de junioare a clubului, are un rol important și pentru parteneriatul cu Colegiul Național „Preparandia - Dimitrie Țichindeal", la sala căruia vor fi antrenamentele. „Dorim să facem lucruri frumoase pentru baschetul arădean, să aducem un pic de concurență în baschetul feminin. Echipa Aradului are nevoie de talente", a spus Iazbinscky la lansarea de miercuri.

Marcel Urban, președintele clubului, se aștepta să vină mai multe fetițe, dar a recunoscut că „probabil a fost prea din scurt această întâlnire. Vom pune accent pe selecție și pregătirea lor profesională. Chiar dacă vom fi începători, poate câteva ați mai făcut baschet, momentan nu ne interesează rezultatele, ci talentul, formarea, învățarea și asimilarea cât mai multor cunoștințe".

Mesajul senioarelor

Au venit Trinity Baptiste și Veatriki Akathiotou. Americanca le-a spus fetelor că „mi-ar plăcea foarte mult să vă văd și la meciurile noastre. Vă sfătuiesc să vă bucurați de orice moment și orice șansă pe care o primiți. Nu vă comparați cu alte persoane, considerați-vă speciale pentru voi. Dați tot ce aveți și munciți din greu".

Akathiotou: „Cred că baschetul nu îți dă doar plăcerea de a juca un sport, te învață foarte multe. Să fiți alături de club și să aduceți cât mai multă lume pentru că acestui club nu-i pasă doar de rezultat. Crești într-o atmosferă foarte sănătoasă, necesară pentru un sportiv. O să fim alături de voi și să veniți la meciuri". **JA-A.V**

Selecția, în 15 octombrie

Pentru înscriere, fetele sau părinții trebuie să completeze un chestionar online, link-ul fiind pe baschetarad.ro. Prima întâlnire va avea loc în 15 octombrie, de la ora 11, la sala de sport a Colegiului Național „Preparandia - Dimitrie Țichindeal". „La prima întâlnire o să facem și un mic concurs, o să punem la bătaie și niște mici premii, să începem activitatea în forță", plănuiește Iazbinscky.

A fost „Arad Trophy" la gimnastică ritmică

ARAD. Tradiționala competiție internațională de gimnastică ritmică „Arad Trophy", desfășurată în Sala Sporturilor - printre găleți și cârpe, pentru a strânge apa ce se prelingea de pe acoperiș în sală - , s-a bucurat și în acest an de o participare numeroasă, cu sportive venite de la cluburi din România, dar și din alte patru țări: Ucraina, Moldova, Bosnia și Croația.

CS Municipal Arad a fost clubul organizator, iar antrenoarea Daniela Chiriac o gazdă primitoare, la start fiind 22 de gimnaste arădene, care au concurat la toate categoriile de vârstă, de la cele mai mici, 2015, până la senioare.

Pregătite de Daniela Chiriac, Tatiana Novikova și Flavia Micula au avut prestații foarte bune și au obținut medalii la individual compus și la exercițiile cu obiecte, următoarele sportive: Elena Francesca Tătar (categoria 2015, A), Iris Francesca Buniov (categoria 2005, B), Mara Cercel (2014, A), Kalesi Fabian, Ana Maria Tau, Antonia Vig și Eliza Candea (toate la 2014, B), Kaitlyn Varga și Vanessa Ciochina (ambele prejunioare, 2011, A), Anca Toma și Nadia Candea (ambele prejunioare, categoria 2011, B), Anastasia Costea (prejunioare, 2010-2011), Teodora Brădean Iovănaș (prejunioare, categoria 2010, A), Cătălina Ciuliac (prejunioare, 2010, B), Carina Crainic, Dalia Marin, Catrina Buniov, Andra Crainic și Antonia Stănescu (toate junioare A1, 2007-2009), Cesaria Crișan și Vanessa Varga (ambele junioare B1, 2007-2009), Alenia Biringer (senioare A1, 2006 sau mai mari), baby G, 2014-2016 (Cercel, Tătar, E.Candea, Tau, Fabian) și baby duo G, 2014-2016 (I. Buniov și Vig).

Gimnastica ritmică arădeană are viitor FOTO: FAN

„Arad Trophy" a fost ultima repetiție înaintea Campionatelor Naționale de junioare și senioare și a Cupei României (București, 21-23 octombrie), pentru ca sezonul intern să se încheie cu Festivalul Național de Gimnastică Ritmică și Campionatul Național de Ansambluri (Brașov, 19-20 noiembrie). **JA-D.S.**

Medalie de bronz pentru luptătorul Claudiu Costea

TÂRGU MUREȘ. Recent, a avut loc finala Campionatului Național de Juniori U20 la lupte greco-romane, unde Aradul a fost reprezentat de sportivul Claudiu Costea (categoria 72 kg) de la C.S. Glogovăț 2013. La competiția de la Târgu Mureș, care a adunat cei mai buni sportivi din țară, Claudiu Costea s-a clasat pe locul 3 la categoria sa, obținând medalia de bronz.

Antrenat de Lazăr Ciunta, sportivul arădean a trecut cu bine peste cele patru meciuri pe care le-a jucat până în penultimul act. Pierzând meciul din semifinale, Claudiu Costea s-a luptat pentru medalia de bronz, câștigând împotriva unui sportiv de la Dinamo București. Această medalie de bronz reprezintă un alt succes remarcabil al luptelor arădene, după o perioadă lungă de secetă. **JA-L.S.**

Claudiu Costea FOTO: FAN

Arădenii au urcat de 25 de ori pe podium la sambo!

BUCUREȘTI. Trei cluburi de judo arădene au impresionat la Campionatul Național de sambo pentru cadeți, juniori și seniori desfășurat în sala de sport a Liceului „Mircea Eliade" din București. Sportivii arădenii au urcat de 25 de ori pe podiumul de premiere, după cum urmează:

Podgoria Ghioroc (antrenor Carol Szabo) - Locul I: Carolina Szabo (categoria 54 kg); Locul II: Vlad Simion (53 kg), Emanuela Kocsis (59 kg) și Maria Dehelean (72 kg); Locul III: Elena Costea (+72 kg) - toți la cadeți; Locul I: Carolina Szabo (54 kg); Locul II: Emanuela Kocsis (59 kg); Locul III: Maria Dehelean (72 kg) - toți la seniori.

Panda Team Arad (antrenor Arpad Nagy) - Locul I: Timeea Hegyi (41 kg), Bogdan Onețiu (+88 kg); Locul II: Andreea Greculeac (+72 kg); Locul III: Ruth Stanciu (59 kg), Alin Tincu (64 kg), Teodor Greculeac (71 kg) -cadeți; Locul I: Bianca Prodan (+80 kg), Andreea Greculeac (80 kg); Locul II: Răzvan Bobiș (79 kg); Locul III: Gabriela Cenădan (80 kg), David Nagy (+98 kg), Andrei Țole (98 kg) - semiori.

Victoria Nădlac (antrenor Adrian Rău) - Locul I: Paul Socală (58 kg); Locul III: Denis Munteanu (65 kg),Denis Barani (71 kg), Marc Boldiș (98 kg) - cadeți; Locul III: Paul Socală (categ 58 kg) - seniori. **JA-D.S.**

Pereg produce surpriza!

ARAD. Gruparea de Liga 5, Viitorul Pereg a produs surpriza etapei a 3-a din Cupa României la fotbal, faza județeană. Iată rezultatele și marcatorii golurilor: Villa Gurba - Șoimii Șimand 1-2 (Cotoc vs. Peia și D. Don); Păulișana Păuliș - Unirea Sântana 1-0 (L. Grigorean); Real Horia - Victoria Zăbrani 2-3, după prelungiri (Pele, Rașca vs. Morariu, Nădăban și Merca); Frontiera Pilu - Frontiera Curtici 0-4 (Lazea, Pricăă-2 și Bonchiș);

Viitorul Pereg - CS Glogovăț 5-1 (Pistrui, Al. Szabo, Nadiu și Prokopcsak-2 vs. Gornic); Podgoria Pâncota - Viitorul Arad 1-2 (Mihoi vs. Bulboacă și Fl. Gîlcă).

Crișul Alb Buteni (norocoasă la tragerea la sorți) și Victoria Felnac (deținătoarea trofeului) s-au calificat direct în faza sferturilor de finală. **JA-D.S.**

JURNAL ARĂDEAN

Iga Swiatek a revenit în circuit

TENIS. Jucătoarea poloneză de tenis Iga Swiatek, numărul unu mondial, a revenit miercuri în circuitul profesionist după ce a câștigat titlul la US Open și s-a calificat în sferturile de finală ale turneului WTA 500 de la Ostrava (Cehia), dotat cu premii totale de 611.210 euro, în urma abandonului australiencei Ajla Tomljanovic, la scorul de 7-5, 2-2.

Swiatek, care a intrat direct în optimi la Ostrava, a avut un meci echilibrat cu Tomljanovic, însă aceasta a fost nevoită să renunțe după o oră și 44 de minute, din cauza unei dureri acute la un genunchi.

SURSA: MEDIAFAX

Iga Swiatek FOTO: EPA

Nu are clauză de reziliere

Guardiola a anunțat că norvegianul Erling Haaland nu poate pleca decât cu acordul clubului.

Erling Haaland nu poate pleca oricând de la Manchester City FOTO: EPA

FOTBAL. Antrenorul Pep Guardiola a dezmințit informațiile referitoare la existența unei clauze de eliberare în contractul norvegianului Erling Haaland, după ce atacantul vedetă al echipei Manchester City a marcat alte două goluri în acest debut de sezon, miercuri seară, în partida cu FC Copenhaga (5-0) din Liga Campionilor la fotbal. După hat-trick-ul reușit împotriva rivalei Manchester United, duminică în campionatul Angliei, Haaland a ieșit din nou la rampă și a punctat de două ori în prima repriză a meciului cu danezii, ajungând la un total de 19 goluri în 12 partide disputate de la debutul acestui sezon, în toate competițiile (14 în Premier League și 5 în Champions League).

Doar zvonuri

Ziua de miercuri a început însă cu zvonurile venite din Spania, referitoare la o clauză în contractul lui Haaland, care i-ar permite norvegianului să plece la Real Madrid în 2024, însă Guardiola a negat existența acesteia.

„Nu este adevărat. Nu are o clauză de eliberare pentru Real Madrid sau pentru orice altă echipă", a declarat antrenorul lui Manchester City.

„Nu putem controla zvonurile și oamenii care vorbesc. Îmi fac mereu griji despre cea ce putem controla. Ceea ce este important e că s-a adaptat foarte bine, avem sentimentul că el este fericit aici. Vom încerca să-i facem fericiți și pe el și pe toți cei care vor să rămână. Ce va fi în viitor, nimeni nu știe. Dar este fericit, s-a integrat perfect, este incredibil de iubit și acesta este cel mai important lucru", a adăugat Guardiola.

SURSA: MEDIAFAX

I-a oferit un respiro

Tehnicianul spaniol a mai spus că decizia de a-l înlocui pe Haaland cu Cole Palmer la pauza meciului cu FC Copenhaga nu a fost planificată dinainte, dar a profitat de proporțiile scorului (3-0 pentru City cu cinci minute înainte de pauză), pentru a-i oferi un respiro norvegianului înaintea meciului de sâmbătă cu Southampton, din campionatul Angliei.

„L-am înlocuit pe Erling Haaland pentru că a jucat foarte mult în ultima vreme, iar scorul din meciul cu echipa daneză îmi permitea să îl odihnesc" - a spus Guardiola.

Lewis Hamilton FOTO: EPA

Hamilton nu renunță la F1

FORMULA 1. Pilotul britanic Lewis Hamilton a anunțat, joi, că nu are de gând să părăsească Mondialul de Formula 1 la finalul sezonului 2023, când îi expiră contractul cu echipa Mercedes.

„Plănuiesc să stau mai mult, însă nu este scris în piatră cât timp. Mă simt bine, încă îmi place ceea ce fac. Și mai aveam multe de făcut, multe de realizat împreună. Deci nu am de gând să părăsesc Formula 1 în curând", a declarat Hamilton la Suzuka, unde se pregătește să participe la Marele Premiu al Japoniei, programat în acest weekend.

SURSA: MEDIAFAX

„Tricolorele" au umilit reprezentativa Armeniei

FOTBAL. Naționala feminină U19 de fotbal, antrenată de Massimo Pedrazzini, participă la începutul acestei luni la turneul de calificare din Albania. Junioarele U19 fac parte din Grupa B, unde luptă pentru promovarea în Liga A cu Letonia, Albania și Armenia. În primul meci, disputat contra Armeniei, tricolorele au câștigat categoric, 8-0, și se pregătesc pentru partida contra țării gazdă, Albania, meci care se va disputa sâmbătă, 8 octombrie, de la ora 15:30.

Echipele aflate în Liga B sunt împărțite în trei grupe de câte patru echipe și patru grupe de câte 3. Câștigătoarele de grupă promovează în Liga A la finalul turneului de calificare.

Au marcat: Horvath (2), Jivan, Borodi, Bratu, Pînzariu, Botojel, Sigheartău.

SURSA: MEDIAFAX

Dinamo, victorie importantă în Liga Campionilor

HANDBAL. Echipa de handbal masculin Dinamo București a câștigat miercuri seara, în Sala Polivalentă din Capitală, confruntarea cu Porto, scor 32-27 (13-12), într-un meci contând pentru cea de a 4-a etapă a EHF Champions League. Este prima victorie din faza grupelor obținută de elevii lui Xavi Pascual. Dinamo București venea după 2 înfrângeri și o remiză în deplasare la COG, în timp ce Porto avea 3 înfrângeri.

După o primă repriză echilibrată, în care gazdele au cedat doar pentru scurt timp conducerea, în partea secundă oamenii lui Pascual s-au desprins, având chiar 4 goluri avans (18-14, 28-24).

Pe final, oaspeții nu au mai reușit să revină în joc, după câteva tentative reușite de a se apropia, campioana României reușind să obțină prima victorie a sezonului în competiție. Golgheterul gazdelor și al meciului a fost egipteanul Zein, cu 10 goluri.

SURSA: MEDIAFAX

Zein (în dreapta) a fost omul meciului FOTO: EPA

Marius Vizer FOTO: EPA

Marius Vizer, centură 8 DAN!

Președintele Federației Internaționale de Judo a primit a treia cea mai mare distincție.

JUDO. Președintele Federației Internaționale de Judo (IJF), Marius Vizer, a fost distins cu al optulea dan în cadrul reuniunii Comitetului Executiv al organizației, care a avut loc la Tashkent, înainte de Campionatele Mondiale. Oficialul român a fost vizibil emoționat în momentul în care a acceptat cea de-a treia cea mai înaltă distincție din acest sport, spunând că e ceva deosebit de special, deoarece „vine din partea familiei judoului". Judoka sunt clasificați în funcție de îndemânarea și cunoștințele lor în acest sport, iar pentru gradele superioare se ia în considerare și contribuția lor la judo. Vizer urmărește să se alăture unui grup exclusivist de persoane care au obținut cel de-al 10-lea dan, deoarece doar 15 au fost promovate oficial la acest grad în istoria judoului. Președintele IJF a abordat, de asemenea, și tema Campionatelor Mondiale de Judo, care se vor desfășura de mâine până pe 14 octombrie la Tașkent, și care, speră Vizer, vor duce la evoluții pozitive atât pe tatami, cât și în afara lor. „Cred că aceste Campionate Mondiale sunt o mare oportunitate de a promova Uzbekistanul, nu doar pe teritoriul uzbek, ci și în întreaga lume. Împreună vom promova valorile judo-ului, cum ar fi prietenia, unitatea și pacea. Sunt sigur că va fi un eveniment de succes", a declarat Vizer. Directorul șef al arbitrilor, Florin Daniel Lascău, a discutat, în cadrul ceremoniei, despre importanța menținerii consecvenței în modul de aplicare a regulilor.

SURSA: MEDIAFAX

România, pe 53 în clasament

FOTBAL. După retrogradarea în cel de al treilea eșalon al Ligii Națiunilor, „tricolorii" lui Edi Iordănescu au avut parte de o surpriză la reactualizarea ierarhiei mondiale dată publicității de FIFA.

În ciuda unei campaniei modeste în a doua competiție continentală rezervată echipelor naționale, România a urcat o poziție în clasamentul FIFA, de pe locul 54, pe 53, cu 1434,68 puncte. **SURSA: MEDIAFAX**

Emma nu mai vine în România

Emma Răducanu (Marea Britanie, 67 WTA) s-a retras înaintea turneului WTA 250 de la Cluj-Napoca (10 – 16 octombrie), invocând o accidentare la încheietura mâinii. Emma s-a confruntat în acest an cu mai multe probleme medicale, ultima oară abandonând semifinala cu Jelena Ostapenko de la Seul (Coreea de Sud), la scorul de 4-6, 6-3, 3-0 în favoarea letonei. FOTO: EPA

Antrenorul Lopetegui a fost demis de la Sevilla

FOTBAL. Fostul selecționer spaniol Julen Lopetegui a fost demis din postul de antrenor al echipei de fotbal Sevilla FC, miercuri seară, după eșecul suferit de andaluzi pe teren propriu în fața formației germane Borussia Dortmund (1-4), în Liga Campionilor.

Continuitatea lui Julen Lopetegui la Sevilla era oricum sub semnul întrebării înaintea acestui nou eșec, însă unii dintre suporteri au avut totuși puterea de a-l aplauda pe tehnician la finalul jocului cu Dortmund, pe stadionul Ramon Sanchez-Pizjuan, apreciind că principalii vinovați pentru actuala situație a echipei sunt conducătorii clubului.

În Liga Campionilor, Sevilla ocupă locul al treilea în Grupa G, cu un singur punct și două înfrângeri, în timp ce în Primera Division situația este și mai dificilă, gruparea andaluză aflându-se pe locul 17.

SURSA: MEDIAFAX

Xabi Alonso, pe banca lui Bayer Leverkusen

FOTBAL. Xabi Alonso, fostul mijlocaș al echipei Real Madrid și al selecționatei de fotbal a Spaniei, a fost numit în funcția de antrenor al formației germane Bayer Leverkusen, a anunțat clubul din Bundesliga. Alonso (40 ani), campion mondial și dublu campion european cu Spania ca jucător, a semnat un contract valabil până la 30 iunie 2024 cu „farmaciștii", înlocuindu-l pe elvețianul Gerardo Seoane, concediat după un debut de sezon dezastruos pentru Bayer în campionat.

După opt etape disputate, clubul din Leverkusen ocupă penultimul loc în liga germană, cu 5 puncte, o singură victorie și șase înfrângeri.

Xabi Alonso revine astfel în Bundesliga, unde și-a încheiat cariera de jucător, în vara anului 2017, sub culorile formației Bayern Munchen, alături de care a cucerit trei titluri de campion al Germaniei.

SURSA: MEDIAFAX

Se taie parcările de pe strada Vasile Goldiş?

Poliţia Locală a propus Comisiei de Sistematizare a Circulaţiei reconfigurarea străzii Vasile Goldiş, eliminarea unor locuri de parcare şi interzicerea parcării pe o porţiune a acesteia. Locuitorii zonei se arată nemulţumiţi de propuneri şi de faptul că nu au fost consultaţi şi că nu interesele cetăţenilor primează. Primăria spune altceva.

Aşa arată strada Vasile Goldiş acum FOTO: A.B.

ARAD. Aşa sună cererea adresată de Poliția Locală Arad Comisiei de Sistematizare a Circulației. Cererea este datată 29.09.2022 și a ajuns la noi prin intermediul locuitorilor străzii - șocați că se face o reorganizare a acesteia fără ca ei să se fi plâns de problemele de circulație de aici, fără a fi consultați, sau măcar informați de intențiile Primăriei, prin vocea Poliției Locale. Cum au aflat locuitorii de pe strada Goldiș că li se pregătește ceva?

Într-o zi, de curând, au surprins pe stradă muncitorii unei firme de semaforizare/semnalizare care colorau cu vopsele anumite puncte de pe carosabil și care i-au informat că aici regulile de circulație se vor schimba. Au început să întrebe în stânga și în dreapta și au aflat că așa se va și întâmpla, dacă Comisia de sistematizare va aproba cererea de mai sus a Poliției Locale. Și au mai aflat că această comisie se va întruni chiar pe 6 octombrie și ne-au destăinuit că le e greu să creadă că membrii acestei comisii vor decide altfel, dat fiind faptul că deja firma cu care Primăria lucrează pe semaforizare a marcat strada pentru viitoarea configurație!

Cum mai nimeni dintre locuitorii străzi nu a părut că a făcut vreo cerere în acest sens la Primărie, aceștia bănuiesc că situația tronsonului vizat acum se modifică datorită/din cauza hotelului deschis de curând în zonă. În detrimentul celorlalți, spun locuitorii.

Plângerile locatarilor

Aceștia nu au stat cu mâinile în sân, așa cum e obiceiul la români (să se plângă doar pe la colțuri, după ce faptele s-au petrecut), ci au adresat de atunci două cereri Primăriei Arad, pentru a-și spune punctul de vedere și a determina factorii de decizie să nu ia o hotărâre care, spun ei, afectează zeci de familii din Arad. Ultima dintre ele sună așa:

„Către Primăria Arad, Subscrisa Asociația de Proprietari Goldiș nr.9, cu sediul în Arad, str. Vasile Goldiș, nr.9, Referitor la adresa nr. 73952/26.09.2022 emisă de Poliția Locală către Primăria Arad (Comisia de Sistematizare a Circulației), atașată la prezenta, vă comunicăm următoarele: Pe strada Vasile Goldiș sunt un număr de 20 imobile în care locuiesc câteva sute de familii și totodată își desfășoară activitatea mai multe societăți comerciale. În urma modificărilor propuse de Poliția Locală se vor pierde în mare parte locurile de parcare. În principiu, din calculele noastre, pe strada Vasile Goldiș vor rămâne aproximativ 10 locuri de parcare, față de 31, și se pierd aproximativ 21 locuri. În documentul emis de Poliția Locală se menționează relocarea parcărilor dedicate (3 la număr), singurul loc unde se pot reloca fiind strada Românului (strada înfundată), care la ora actuală are 8 locuri de parcare pe o parte, toate ocupate. La unul dintre imobilele de pe strada Vasile Goldiș funcționează o sală de sport pentru copii mici, unde, la orele 16-17, vin părinții să ia copiii acasă, care totodată nu vor avea unde să parcheze. În cazul în care se vor vota propunerile Poliției Locale, locatarii imobilelor de pe strada Vasile Goldiș nu vor avea locuri de parcare. Vă menționăm că niciun imobil de pe strada Vasile Goldiș nu beneficiază de curte interioară, unde să se poată parca toate autoturismele locuitorilor.

În concluzie, ne opunem modificărilor propuse. Considerăm că modificările propuse trebuiau să facă obiectul unei dezbateri publice cu prezentare de soluții complete pentru parcarea riveranilor". Adresa a fost trimisă Primăriei Arad pe data de 4 octombrie. O zi mai târziu, aceeași asociație cerea Primăriei Arad „să ne informați când va fi reabilitată strada Românului", menționând în adresă că această stradă a fost pavată în urmă cu câțiva ani, dar în momentul în care s-a construit hotelul din vecinătate, când au intrat mașini mari aici, acestea au distrus în mare pavajul. „Din discuțiile cu arhitectul șef al Aradului de la vremea respectivă, dl. Radu Drăgan, ni s-a explicat că, după ce se va finaliza construcția, dezvoltatorul are obligația prin autorizația de construire să aducă și strada Românului la starea inițială", au mai menționat aceștia, punctând și faptul că, deși lucrarea e finalizată de șase luni, nu s-a intervenit la repararea străzii.

Cererile adresate Primăriei

Am decis să aflăm de la Primăria Arad de ce Poliția Locală a luat la ochi această stradă, dacă a primit solicitări pe temă de la arădeni, fie ei persoane fizice sau juridice, câte astfel de cereri a mai depus Poliția Locală la Comisia de Sistematizare a Circulației în ultimul an și dacă au luat act între timp de nemulțumirile exprimate de locuitorii zonei, cuprinse în cele două adrese primite de curând de instituție.

Ar fi fost interesant de văzut de ce nu a avut loc o consultare pe tema modificărilor propuse pe această stradă, în condițiile în care vorbim de un spațiu public destul de frecventat de arădeni, care dă în Piața Catedralei, un alt loc supus în aceste zile reorganizărilor și redesenărilor. Cu atât mai importantă ar fi fost poate consultarea pe temă în condițiile în care, timp de luni bune, cât vor avea loc lucrările de remodelare a Pieței Catedralei, locurile de parcare libere vor fi aproape imposibil de găsit în această zonă, iar situația se va perpetua și după, dat fiind faptul că proiectul din Piața Catedralei propune amenajarea a... 17 locuri de parcare. Zona este și acum deficitară la capitolul locuri de parcare, iar Primăria nu pare să aibă nicio soluție pentru această zonă. Singurul proiect amintit pe temă ar fi fost acela al unei parcări supraetajate lângă Poliție, proiect de care mai vorbește, din când în când, doar presa.

Nu ne-am permis să punem atâtea întrebări dat fiind faptul că întrunirea comisiei are loc tocmai astăzi, la nici două săptămâni de la solicitarea Poliției Locale și la câteva zile după ce locuitorii zonei au aflat ce se pregătește pe strada lor.

Așa că am rămas doar la primele întrebări.

Ce spune Primăria Arad

Primăria ne-a răspuns în aceeași zi la solicitări, precizând: „Având în vedere creșterea gradului de congestie a traficului rutier în zona centrală, vă comunicăm faptul că în adresa transmisă Comisiei de Sistematizare a Circulației, Direcția Generală Poliția Locală a inițiat o propunere de facilitare a traficului rutier într-o zonă care a suferit mutații din punct de vedere al activității economice întreprinse în municipiul Arad, solicitând redistribuirea a două locuri de parcare prevăzute cu dispozitive de blocare, nefiind vorba de desființarea locurilor de parcare din zonă. Profilul zonei la care facem referire (strada Vasile Goldiș) este în mod expres legat de activitățile comerciale desfășurate în zonă sau în arealul din proximitatea străzii, de activitățile economice, de existența și funcționarea sediului Colegiului Medicilor din Județul Arad, cu atât mai mult că în zonă a apărut și o unitate hotelieră, ceea ce determină necesitatea reconfigurării accesului rutier și circulației în contextul creșterii semnificative a intensității traficului în zona respectivă, de o manieră care să permită desfășurarea fluentă a circulației rutiere potrivit necesităților de mobilitate urbană, paralel, cu asigurarea locurilor de parcare și utilizarea lor în mod eficient. Polițiștii locali din cadrul Direcției Generale Poliția Locală au mai inițiat în cursul anului precedent și în anul 2022 astfel de proiecte similare pe strada Aviator Georgescu, în Parcul Reconcilierii, în Piața Avram Iancu, pe strada Simion Balint, pe strada Andrei Mureșanu, artere principale din municipiul Arad, unde s-a impus reglementarea circulației pe drumurile publice din municipiul Arad și necesitatea respectării normelor de circulație rutieră".

Pe scurt, potrivit Municipalității, mutarea celor două locuri de parcare cu dispozitiv, aparținând hotelului deschis de curând în zonă, sunt creditate ca singurele modificări care vor avea loc efectiv acolo, în condițiile în care locurile de parcare de la intrarea pe stradă nu erau marcate, deci teoretic nu era voie să se parcheze acolo. Stâlpișorii, celebrii stâlpișori anti-parcări, vor fi doar garanția că nimeni nu va mai parca neregulamentar acolo.

Rămâne de văzut dacă cererea Poliției Locale către Comisia de Sistematizare a Circulației va suferi modificări, dacă lucrurile au fost cât de cât reconsiderate după adresele trimise de asociația de proprietari sau dacă, la final, membrii comisiei vor decide altceva. Cât va conta vocea locatarilor de aici și cât vocea celor care au afaceri în zonă?

ADRIANA BARBU
adriana.barbu@informmedia.ro

Au căzut şi ultimele garaje de la Ineu

Cele 300 de construcţii ilegale ridicate în albia Crişului Alb au fost, ani de zile, subiect de dispută locală, pentru că acestea ameninţau să blocheze un proiect european de milioane de euro.

INEU. Ultimele 40 de garaje ridicate ilegal în albia râului Crișul Alb, la Ineu, au fost demolate în cursul zilei de miercuri. Construcțiile cu pricina au fost obiect de dispută mai bine de patru ani între administrația locală, care a accesat fonduri europene pentru reamenajarea zonei, și ineuanii care, de-a lungul timpului, și-au ridicat, în mod ilegal acele garaje.

Astfel, în anul 2018, însă, cei de la Administrația Bazinală de Apă (ABA) Crișuri au demarat o lucrare de igienizare a albiei Crișului Alb, care s-a suprapus peste câștigarea de către administrația locală a finanțării pentru proiectul „Reducerea emisiilor de carbon", care prevede inclusiv un pod peste Criș, dar și amenajarea unor piste de biciclete.

În zonă au existat în jur de 300 de construcții de acest gen, dar cea mai mare parte a „proprietarilor" a luat în serios somațiile Primăriei și au trecut la dezafectarea lor. Au mai rămas în jur de 100 de garaje pentru care administrația locală a ajuns chiar în instanță, pentru a demonstra ilegalitatea lor. În cele din urmă, majoritatea celor care aveau astfel de improvizații au înțeles că se blochează finanțarea de milioane de euro și au acționat în consecință.

Patru ani de plângeri penale

„După 4 ani de plângeri penale și procese, oamenii au înțeles că trebuie să se conformeze normelor și să le respecte! După patru ani de zile în care ne-am chinuit cu zona de garaje de pe malul Crișului, iată că am reușit, cu înțelegerea oamenilor în cea mai mare parte, să ajungem la un rezultat pe care l-am așteptat împreună. Le mulțumesc tuturor celor de bună credință care au înțeles că facem pentru oraș, nu facem în nume propriu, facem un lucru pentru copiii noștri, special pentru cei care locuiesc în această zonă. Așa s-a nimerit ca astăzi, odată cu această ultimă etapă de demolare a garajelor, să semnăm și contractul de proiectare. Contractul va redefini tot ce înseamnă spațiu verde de pe raza orașului Ineu, iar această zonă de promenadă va fi și ea cuprinsă în acest contract de proiectare. Vom uni Cetatea Ineului, faleza Crișului și Parcul Dendrologic. Aceste zone vor fi reîmprospătate semnificativ, vom avea această zonă de promenadă care va putea fi utilizată de toți locuitorii noștri și, sigur, în timp vom dori ca Ineul să devină un oraș turistic, o stațiune care să fie tranzitată și vizitată de cât mai multe persoane", spune Călin Abrudan, primarul orașului Ineu.

Terenul va fi igienizat FOTO: FAN

Proiect de 5 milioane de euro

Proiectul „Reducerea emisiilor de carbon" aduce la Ineu undeva la cinci milioane de euro din bani europeni, care vor fi cheltuiți pentru amenajarea unei piste de biciclete de 12,8 kilometri lungime, ce va lega partea de nord cu cea de sud a orașului (pleacă din Colonie și ajunge la hanul Moara cu Noroc). De asemenea, pista de biciclete va fi amenajată pe pasarela peste Criș care se va construi tot din finanțarea europeană câștigată prin acest proiect. Pasarela va fi doar pietonală, dar în caz de urgențe ea este destul de încăpătoare pentru a permite accesul mașinilor de intervenție (pompieri, ambulanțe).

JA-S.A.

Lucrări demarate

Primele lucrări au demarat la începutul lunii mai a anului trecut, când s-a „inaugurat" șantierul pentru construirea drumului și a pistelor de biciclete. De asemenea, o parte a terenului din zona albiei Crișului Alb a fost igienizată și au început lucrările la pasarelă. Termenul de finalizare a investițiilor este anul 2023.

ANUNŢ DE PARTICIPARE LA LICITAŢIE PENTRU CONCESIUNE BUNURI; PRIVAT

1. Informaţii generale privind concedentul, în special denumirea, codul fiscal, adresa, numărul de telefon, telefax şi/sau adresa de e-mail a persoanei de contact: Primăria comunei Zărand, judeţul Arad, cod fiscal 3520130 cu sediul în comuna Zărand, sat Zărand nr. 512 jud. Arad, telefon: 0257359010, fax: 0357412505, e-mail : primariazarand@yahoo.ro
2. Informaţii generale privind obiectul concesiunii, în special descrierea şi identificarea bunului care urmează să fie concesionat: teren situat în comuna Zărand sat Cintei FN jud.Arad în suprafaţă de 31789 mp teren extravilan, categoria de folosinţă neproductiv, aparţinând domeniului privat a Comunei Zărand, cu destinaţia : activitate de creştere a palmipidelor, număr CF 304507, număr cadastral 304507. Concesionarea se face conform O.U.G. 57/2019, art, 302- 331, art.362, şi conform Hotărârii Consiliului Local nr.68 din data de 16.09.2022
3. Informaţii privind documentaţia de atribuire: se regăsesc în caietul de sarcini.
   3.1. Modalitatea sau modalităţile prin care persoanele interesate pot intra în posesia unui exemplar al documentaţiei de atribuire: documentaţia de atribuire se poate ridica de la sediul Primăriei comunei Zărand, judeţul Arad.,
   3.2. Denumirea şi adresa serviciului/compartimentului din cadrul concedentului, de la care se poate obţine un exemplar din documentaţia de atribuire: Primăria comunei Zărand, comuna Zărand nr.512 jud.Arad, compartiment secretariat.
   3.3. Costul şi condiţiile de plată pentru obţinerea acestui exemplar, unde este cazul, potrivit prevederilor Ordonanţei de urgenţă a Guvernului nr. 57/2019: 50 lei,sumă ce se poate achita cu numerar la caseria Primăriei comunei Zărand
   3.4. Data limită pentru solicitarea clarificărilor: 19.10.2022, ora 12.00. (intre data limita pentru solicitare clarificari si data limita de depunere a ofertelor trebuie sa fie minim 5 zile lucratoare)
4. Informaţii privind ofertele:
   4.1. Data limită de depunere a ofertelor: 28.10.2022, ora 12.00. (intre data publicarii anuntului si data limita de depunere a ofertelor trebuie sa fie minim 20 zile calendaristice)
   4.2. Adresa la care trebuie depuse ofertele: Primăria comunei Zărand, comuna Zărand nr. 512 jud. Arad, secretariat
   4.3. Numărul de exemplare în care trebuie depusă fiecare ofertă: un exemplar
5. Data şi locul la care se va desfăşura şedinţa publică de deschidere a ofertelor: 01.11.2022, ora 10.00, la sediul Primăriei comunei Zărand
6. Denumirea, adresa, numărul de telefon, telefax şi/sau adresa de e-mail a instanţei competente în soluţionarea litigiilor apărute şi termenele pentru sesizarea instanţei: Tribunalul Arad, localitatea Arad, bulevardul Vasile Milea nr. 2, telefon 0257228908 e-mail: tr-arad-reg@just.ro
7. Data transmiterii anunţului de licitaţie către instituţiile abilitate, în vederea publicării: 04.10.2022.

(6065 - H 3305)

Ministerul Finanţelor. Agenţia Naţională de Administrare Fiscală. Direcţia Generală Regională a Finanţelor Publice Timişoara. Administraţia Judeţeană a Finanţelor Publice Arad. Serviciul Colectare şi Executare Silită Persoane Juridice. Jud. Arad, MRJ Arad, Bld. Revoluţiei nr. 77. Dosar de executare nr. 64216. Nr. 2811-44 din 29.09.2022. Anunţ privind vânzarea bunurilor mobile. În temeiul prevederilor art. 250 alin. (2) din Legea nr. 207/2015 privind Codul de Procedură Fiscală, cu modificările şi completările ulterioare, vă facem cunoscut că în ziua de 19, luna octombrie, anul 2022, ora 15.00, în Mun. Arad, B-dul. Revoluţiei, nr. 77, cam. 35, jud. Arad, se vor vinde la licitaţie, următoarele bunuri mobile, proprietate a debitorului NEW PHOTO CONCEPT S.R.L., licitaţia a doua. Denumirea bunului mobil. Descriere sumară, Drepturile reale şi privilegiile care greveaza bunurile, dacă este cazul, Preţul de evaluare sau de pornire a licitaţiei, exclusiv TVA (lei), Cota TVA/ neimpozabil/ scutit *): Trepied Miliboo, stare uzură: uzură normală, semne particulare: nu se cunosc, alte particularităţi: cu cap ataşabil, 1928 lei, Neimpozabil; Aparat foto Canon EOS 5DS, stare uzură: uzură normală, semne particulare: nu se cunosc, alte particularităţi: serie 073022001384, 7943 lei, Neimpozabil; Laptop HP EliteBook 8549w, Intel Core i7 CPU -2.67 GHz, 4 Gb Ram, HDD 250 GB Saga, seria CND02824XL stare uzură: uzură normală, semne particulare: nu se cunosc, 1260 lei, Neimpozabil; Obiectiv Canon EF 16-35 mm, stare uzură: uzură normală, semne particulare: nu se cunosc, 3120 lei, Neimpozabil; Obiectiv foto Tamron EF 18-200 mm, stare uzură: uzură normală, semne particulare: nu se cunosc, 615 lei, Neimpozabil; Obiectiv foto Tamron EF 24-70 mm, stare uzură: uzură normală, semne particulare: nu se cunosc, 3008 lei, Neimpozabil; Cameră video Canon EOS-Cameră cinema profesională, body CMOS stare uzură: normală, semne particulare: nu se cunosc, alte particularităţi: serie 893452600135, 5220 lei, Neimpozabil. *) Regimul şi cotele de taxă pe valoarea adăugată aplicabil/ aplicabile pentru vânzarea bunurilor mobile sunt cele prevăzute de Titlul VII din Legea nr. 227/2015 privind Codul Fiscal, cu modificările şi completările ulterioare. Invităm pe cei care pretind vreun drept asupra acestor bunuri să înştiinţeze despre aceasta organul de executare, înainte de data stabilită pentru vânzare. Cei interesaţi în cumpărarea bunurilor sunt invitaţi să se prezinte la termenul de vânzare la locul fixat în acest scop şi până la acel termen să prezinte oferte de cumpărare. Pentru participarea la licitaţie ofertanţii depun, cu cel puţin o zi înainte de data licitaţiei, următoarele documente: a) oferta de cumpărare; b) dovada plăţii taxei de participare sau a constituirii garanţiei sub forma scrisorii de garanţie, reprezentând 10% din preţul de pornire a licitaţiei. Plata taxei se va efectua în contul IBAN RO38TREZ021506701XXXXXXX, beneficiar Administraţia Judeţeană a Finanţelor Publice Arad, cod de identificare fiscală 3519933, deschis la Trezorerie Municipiul Arad, utilizând numărul de evidenţă a plăţii 802300122000000000000135; c) împuternicirea persoanei care îl reprezintă pe ofertant; d) pentru persoanele juridice române, copie de pe certificatul unic de înregistrare eliberat de oficiul registrului comerţului; e) pentru persoanele juridice străine, actul de înmatriculare tradus în limba română; f) pentru persoanele fizice române, copie de pe actul de identitate; g) pentru persoanele fizice străine, copie de pe actul de identitate/ paşaport; h) declaraţia pe proprie răspundere a ofertantului prin care certifică faptul că nu este persoană interpusă cu debitorul. Cumpărătorului îi revine obligaţia de a respecta prevederile legale speciale, cum ar fi obligaţiile de mediu, obligaţiile de conservare a patrimoniului naţional sau altele asemenea, respectiv: L. 207/2015. Alte informaţii de interes pentru cumpărător, după caz: Pentru informaţii suplimentare vă puteţi adresa la sediul nostru sau la numărul de telefon 02572027359. (40)

NOU la MedLife Genesys - Servicii medicale şi îngrijire la domiciliu

La MedLife Genesys este disponibil un nou serviciu, şi anume asistenţa medicală şi îngrijirea la domiciliu, realizate de personalul medical MedLife.

Atunci când există o problemă de sănătate, echipa MedLife Genesys este alături de voi. Fie că e vorba de un tratament injectabil, perfuzii sau îngrijirea diverselor răni, venim noi la domiciliul pacientului pentru a-i oferi ajutor specializat, în condiţii de siguranţă. Asistenţa se acordă în orice zi a săptămânii, în intervalul orar 7-22 (în baza unei programări prealabile).

Echipa mobilă MedLife Genesys este formată din personal medical calificat, care colaborează strâns cu echipa de medici specialişti din clinică şi spital, medici care pot fi contactaţi pentru a realiza o consultaţie online, fără a fi necesară deplasarea pacientului. Evoluţia pacientului va fi monitorizată zilnic în cadrul tratamentelor de durată şi se vor realiza recomandări medicale în funcţie de graficul de evoluţie.

Echipa mobilă va asigura şi recoltarea de sânge pentru analize medicale sau realizarea de teste PCR pentru determinarea prezenţei virusului SARS-CoV-2.

Administrarea tratamentelor şi recoltarea pentru analize medicale se va face doar în baza unei recomandări din partea medicului (a oricărui medic, nu doar cei din echipa MedLife). În cazul în care nu există o recomandare medicală, pacientul va putea fi evaluat de unul dintre medicii noştri de medicină generală.

Serviciile medicale la domiciliu nu sunt incluse în cardul abonaţilor MedLife şi nu sunt decontate prin CAS.

PROGRAMĂRILE SE REALIZEAZĂ TELEFONIC, ÎNCĂ DE PE ACUM, LA NUMĂRUL 0257 960.

Puteţi suna de luni până vineri, între orele 8-21, dar şi sâmbăta şi duminica, între 8-14.

Publicitate MARE: 0257/280.904

FIRMĂ DE CONSTRUCŢII ANGAJĂM
MUNCITORI HIDROIZOLAŢII BITUMINOASE, PVC, OSMOTICE
(6048 - H 3291)
office@hydropoint.ro ☎ 0727 362 236

BEST WESTERN CENTRAL HOTEL ARAD angajează:
- lăcătuş mecanic întreţinere şi reparaţii spaţii hoteliere
- patiser - cofetar
- femeie de servici

CV-urile se depun la sediul societăţii din **Arad, Str. Horia nr. 8**
Informaţii la telefon **0257/256543**
(6052 - H 3294)

Oftamed (4598)
Servicii oftalmologice complete
Oftalmologie | Optică | Chirurgie | Laser | Cardiologie
Dr. **TURLEA RALUCA**
medic specialist ecografii cardiace, EKG

CONSULTAŢII CARDIOLOGIE
www.oftamed.ro
Arad, str. Miron Costin bl. 9 ap. 2-3
0257 253 523 0735 520 489

NEVCOM INSOLVENCY I.P.U.R.L.
în calitate de lichidator judiciar al
S.C. GIDANIA STORE S.R.L.-
(societate în faliment, in bankruptcy, en faillet),
CUI:32128173, J2/907/2013
ANUNŢĂ TOŢI CREDITORII

că faţă de această societate a fost deschisă procedura simplificată a falimentului prev. de Legea nr. 85/2014 prin **Incheierea civilă nr.201 din data de 15.09.2022 pronuntata de Tribunalul Arad, secţia Civilă în dosarul 2374/108/2022.** Termenul limită pentru înregistrarea cererii de admitere a creanţelor asupra averii debitorului este data de **28.10.2022.** Termenul limită pentru verificarea creanţelor, întocmirea şi publicarea în Buletinul Procedurilor de Insolvenţă a tabelului preliminar al creanţelor este data de **07.11.2022 .** Prima şedinţă a Adunării Generale a Creditorilor va avea loc la sediul lichidatorului judiciar din Arad, Str. Carol Davilla, nr. 10, ap. 1, et. P, Jud. Arad în data de **11.11.2022 la ora 14:00.** În cazul imposibilităţii de a se ţine prima adunare a creditorilor sau a imposibilităţii de a se lua vreo decizie cu privire la confirmarea practicianului în insolvenţă, o a doua adunare generală a creditorilor va avea loc la data de **14.11.2022,** la aceeaşi oră şi locaţie ca prima adunare, cu aceeaşi ordine de zi. Nedepunerea declaraţiilor de creanţă în termenul limită mai sus menţionat atrage incidenţa prevederilor art. 114 din Legea nr. 85/2014 privind procedura insolvenţei.Informaţii suplimentare se pot obtine la tel. 0727-704-201,e-mail: office@nevcom.ro sau la sediul profesional al lichidatorului judiciar situat în Arad, str. Carol Davilla, nr. 10, ap. 1, et. P, jud. Arad. (3310)

Anunţ public privind depunerea solicitării de emitere a acordului de mediu

Compania Naţională de Administrare a Infrastructurii Rutiere SA prin NV Construct S.R.L., anunţă publicul interesat asupra depunerii solicitării de emitere a acordului de mediu, pentru proiectul Lucrari de consolidare **„Pod pe DN79A km 2+311, localitatea Vârfurile, judeţ Arad”**, propus a fi amplasat în intravilan loc. Vârfurile, jud. Arad.

Informaţiile privind proiectul propus pot fi consultate la sediul **Agenţia pentru Protecţia Mediului Arad,** str. Splaiul Mureşului, FN,Arad, judeţul Arad şi la sediul Titularului, din Arad, str. Sabin Drăgoi, nr. 2-4, jud. Arad, în zilele de luni-Vineri, între orele 8.00-13.30.

Observaţiile publicului se primesc zilnic la sediul **Agenţiei pentru Protecţia Mediului Arad,** str. Splaiul Mureşului, FN, jud. Arad. (3314)

Asociaţia Composesorat Tăgădău, T scoate la licitaţie în data de 16-10-2022, orele 16;00, la Căminul Cultural Tăgădău, judeţul Arad, material lemnos:
- **gorun - 120 MC.**
- **fag - 77mc.**
- **carpen - 14 mc.**

Informaţii tel. 0738.790.900, Ciuce Ioan;
Tel. 0770.618.572, Alb Nicolaie. (3312)

Pe platforma digitală www.aradon.ro (butonul Publicare anunţ în ziar) JURNAL ARĂDEAN
puteţi programa şi plăti online
anunţurile de mica publicitate pe care le doriţi publicate în ziar.

DECESE

Cu mare durere ne despărţim pentru o vreme de scumpa noastră mamă şi bunică,

STOIAN SOFIA (FICUŢA),

pe care am iubit-o enorm pentru dăruirea şi dragostea ei. Aşteptăm cu dor revederea! Înmormântarea-va avea loc astăzi, 7 octombrie 2022 la Cimitirul Bujac. Recunoştinţă veşnică!

Fiii Nuţu şi Lucian şi nepoţii Andreea cu David, Cristian şi Dani

Sâmbătă în data de 8 octombrie 2022 la ora 12:30 va avea loc pomenirea după 40 de zile, a mamei mele,

TOMA CORNELIA,

la Catedrala Sf. Ioan Botezătorul (Biserica mare) pe Strada Academia Teologică, de lângă piaţa mare. Apoi se va merge la cimitirul Eternitatea, iar după cimitir se va face pomană în spate la Penny, la restaurantul Red House. Mamă, suflă-mi pe inimă cum îmi suflai pe genunchi ca să nu mă mai doară ...

Doar cei cu adevărat puternici pot trăi în lumină chiar şi departe unii de alţii. Moartea nu este decât un miraj, un paravan imaginar, mult inferior iubirii şi sentimentului de apartenenţă. Au trecut 9 ani de când trăim în lumină, ne iubim şi ne aparţinem unii altora de pe părţi opuse ale promiscuului paravan pentru ca atunci, iubita noastră mamă si soţie,

MARIANA GOMOI,

a trecut, cu resemnare şi neputinţă, de partea cealaltă. Ne întâlnim în rugăciuni, minuni şi vise şi credem în Dumnezeu şi în eternitate!

Fiul Bogdan Cosmin şi soţul Gheorghe

CONDOLEANŢE

Suntem alături de familia Cirţi în aceste momente grele la despărţirea de cel care a fost colegul nostru,

CIRŢI CORNEL.

Sincere condoleanţe familiei îndoliate!

CECCAR Filiala Arad

Sâmbătă, 8 octombrie se împlinesc doi ani de când a plecat dintre noi cel care a fost soţ, tată, socru şi bunic,

profesor şi istoric

CHIŞ PETRU.

Te vom păstra mereu în suflet şi în amintiri.

Familia Chiş

În 9 octombrie 2022 se împlinesc 13 ani de când cel ce a fost tată, bunic şi străbunic,

GIURGIU NICOLAE

a plecat la Tatăl, lăsând în urmă familia îndurerată. Eşti mereu în gândurile noastre.

Familia

MULŢUMIRI

Mulţumim tuturor celor care au fost alături de familie şi au condus-o pe ultimul drum pe cea care a fost soţie, mamă şi bunică

BOTKA MARIA

din Munar.

Soţul Laci şi fiicele

COMEMORĂRI

Când în cer tu ai plecat,/ Mi-ai lăsat inima frântă,/ Nici o zi nu te-am uitat! Azi aprind o lumânare draga mea surioară,

BUFTEA MARIA

/ şi mă rog la Tatăl Sfânt.../ Sufletul să-ţi odihnească. Dumnezeu să te ierte la împlinirea a 3 ani de la plecarea ta în lumea fără dor!

Fam. Tornean

Se împlinesc nouă ani de când soţul meu drag

GAZSORE ALEXANDRU

a plecat în veşnicie. Dumnezeu să-l odihnească în pace!

Soţia îndurerată

TERENURI LOCAL

- **Vând teren intravilan agricol,** fosta fermă Metalica cu teren agricol circa 3 ha, 0748.851.005.

IMOBILE CHIRII

- **Dau în chirie apartament la bloc,** gara Aradul Nou cu 2 camere, bucătărie, baie, 100 Euro+100 Euro garanţie. Telefon 0357/444949, 0771.392.863.

SPAŢII CHIRII

- **Închiriez scaun frizer** şi spaţiu masaj, Podgoria. Telefon 0742.065.404.
- **Închiriez spaţiu de 52 mp,** zona Podgoria, tel. 0722.293.738.

AUTO ROMÂNEŞTI

- **Vând Logan 126.591 km.** Informaţii 0745.520.479.

OFERTE LOCURI DE MUNCA

- **Angajăm confecţionere textile cu experienţă: Masină simplă, uberdeck, bentiţă. 0740.163.752**
- **SC angajăm brutari. Telefon 0723.693.479.**
- **Fabrică încălţăminte cu sediul în Arad, str. Poetului nr.1/C angajăm croitori şi maşiniste. Informaţii la sediul societăţii sau tel. 0257/272240.**
- **Patiserie zona Podgoria angajăm patiseră cu experienţă, salariu motivant plus bonusuri, 0743.508.191, 0745.669.919.**
- **Angajez bărbaţi pază Arad program 12/24-12/48. Tel: 0740.130.259.**

CERERI LOCURI DE MUNCĂ

- **Necalificată, caut de lucru:** curăţenie, spălat vase, îngrijit bătrâni, 0750.841.922

PRESTĂRI SERVICII

- **Familie serioasă întreţinem bătrâni.** Telefon 0740.934.975.
- **Meşter peste 30 ani experienţă, confecţionez la comandă:** rolete din lemn de tei, plastic, aluminiu. Reparaţii capitale, vopsit rolete din lemn, 0744.197.639
- **Executăm urgent orice tip acoperiş** nou sau reparaţii dulgherie, terase, jgheaburi, burlane, 0753.888.862.

LOCURI DE VECI

- **Vând 2 locuri de veci** în Grădişte. Tel. 0774.629.615.

Difuzare 0257/241.151

DIVERSE

- **Cumpăr pene vechi - noi,** baterii uzate, neferoase, fier vechi, 0747.348.047.
- **Vând brichete + lemn mărunţit,** electrocasnice, uşi şi geamuri termopan antiefracţie, izolat termic şi fonic, Anglia, cu vitralii şi sticlă ornamentală, tâmplărie 6 camere noi-second şi anvelope-Lipova, 0744.796.542.
- **Vând struguri pentru vin,** ţuică, Şiria. Telefon 0751.621.470.
- **Vând struguri albi şi negri** 1,80 lei/kg. Telefon 0357/444949, 0771.392.863.
- **Vând moară sfărmat porumb.** Telefon 0745.013.511.
- **Vând flori pentru birouri –** Calocazii mari până la 1,50 m, 0745.013.511.

EVIDENŢIAZĂ-TE!

Talon valabil până în 31 decembrie 2022

Text: **DATA apariţiei:**.....

.....

.....

.....

.....

.....

.....

.....

Date personale:

Nume şi Prenume:

Telefon:

Buletin de identitate:

TALON + PREŢUL CATEGORIEI AFERENTE

Anunţurile se preiau zilnic, la ghişeu, până în ora 16[00], după această oră, se pot prelua doar prin intermediul sistemului online de preluare al anunţurilor disponibil pe www.jurnalaradean.ro . Anunţurile de mică publicitate din Jurnal Arădean se publică pe baza talonului din ziar
Redacţia nu îşi asumă responsabilitatea pentru conţinutul anunţurilor de mică publicitate!

JURNAL ARĂDEAN

Anunţurile de deces se publică GRATUIT!

Publicitate 0257/210.775 0257/280.904

SERVICII FUNERARE

(H-748928)

IN MEMORIAM

NON STOP!

KUKI - servicii funerare complete

Producător de sicrie - oferă sicrie la preţ de producător.

GRATUIT rezolvăm actele la spital, primărie, casa de pensii şi C.A.R.P.

Transport intern şi internaţional ● Accesorii funerare.

Contact: Arad, Str. Mihai Eminescu nr. 4 (în curte), vis-a-vis de Cerbul Albastru. Telefon: **0257/211929** mobil: **0723-343-964** **www.inmemoriamkuki.com**

CASĂ FUNERARĂ - Strada Ştefan Ludwic Roth nr. 1 D, Grădişte
- Str. Cocorilor nr. 6 (lângă magazinul Izolta)
- Micalaca, Str. Păşunii nr. 21 B

SERVICII FUNERARE

NOSFERATUM

SERVICII FUNERARE COMPLETE

Arad, str. Ghiba Birta nr. 26 - Tel.: **0752 10 11 12; 0357 80 48 38**

NON STOP e-mail: **nosferatumarad@yahoo.com** **www.nosferatum.ro**

TRANSPORT GRATUIT ÎN MUNICIPIUL ARAD ŞI ORAŞUL PECICA

* Sicrie la preţ de producător;* Înmormântări GRATUITE – doar pe baza cuponului de pensie; * Consultanţă şi medic constatator; * Rezolvăm actele la spital, primărie, casă de pensii, C.A.R.P.; * PRELUĂM DECEDAŢII DE LA MORGĂ; * Igienizare, cosmetizare, îmbălsămare, incinerarii, REPATRIERI, CAPAC FRIGORIFIC; * CAPELA CIMITIR ETERNITATEA (UTA)! * Borduri, monumente funerare, mozaic, marmura, granit.

SERVICII FUNERARE

CASA FUNERARĂ ROSTYL

- Săli de priveghi (capele)
- Parcare pentru familie şi preoţi
- Sicrie şi servicii funerare la preţuri decente
- Pregătire dosar pentru ajutor de înmormântare
- Medic constatator al decesului
- Transport funerar

(5227)

ARAD, str. COCORILOR nr. 27

☎ 0728 690 120 / 0728 690 121

Zi ploioasă în Sydney FOTO: EPA

Cel mai ploios an în Sydney

AUSTRALIA. Sydney a înregistrat cel mai ploios an din ultimii 164 de ani. Autoritățile se pregătesc joi de inundații majore în estul Australiei, urmând ca în următoarele trei zile să cadă și mai multe ploi torențiale.

Cu aproape trei luni din anul 2022 care au mai rămas de parcurs, cel mai mare oraș din Australia a înregistrat 2.200 mm de precipitații într-un an, pentru prima dată de la începutul monitorizării, în 1858.

Până joi după-amiază, Sydney înregistrase aproximativ 2.213 mm de precipitații în acest an, depășind recordul anterior de 2.194 mm stabilit în 1950, potrivit datelor oficiale, scrie Reuters.

Mai multe ploi torențiale sunt prognozate pentru restul anului 2022, în timp ce coasta de est a Australiei rămâne sub influența unui al treilea an consecutiv rar al fenomenului meteorologic La Nina.

În ultimii doi ani, inundațiile au lovit de trei ori suburbiile din Sydney, obligând zeci de mii de oameni să își părăsească locuințele. Multe baraje și râuri sunt deja la capacitate maximă.

SURSA: MEDIAFAX

Mort de supradoză de haşiş

VENETO. Nicolò, în vârstă de 2 ani, ajunsese inconștient la spital, în Belluno, un oraș din regiunea Veneto, și a murit pe 28 iulie. Autopsia a stabilit că micuțul a murit din cauza unei supradoze de haşiş, iar în părul său au fost găsite urme de cocaină și heroină, scrie Il Resto del Carlino. Tatăl copilului - Diego Feltrin, în vârstă de 43 de ani - este cercetat pentru omor prin imprudență, deși există încă multe părți neclare în anchetă. Bărbatul a povestit că băiețelul înghițise o „substanță ciudată în parc", însă în locuința lui anchetatorii au găsit haşiş. Tatăl însuși, pădurar, a fost cel care l-a adus pe copil la urgențe, alarmat pentru că nu reușea să-l trezească pe copil după somnul de după-amiază. La câteva ore de la spitalizare, inima copilului a încetat să bată. Anchetatorii nu au găsit nicio substanță toxică în parcul indicat de tată, iar urmele de cocaină și heroină care au reieșit în urma autopsiei ar sugera că drogurile ar fi putut fi în locuința în care stătea cu părinții săi. **SURSA: MEDIAFAX**

Nobel pentru Literatură

Annie Ernaux FOTO: EPA

STOCKHOLM. Scriitoarea franceză Annie Ernaux a câștigat Premiul Nobel pentru Literatură 2022 „pentru curajul și luciditatea clinică cu care descoperă rădăcinile, înstrăinările și constrângerile colective ale memoriei personale". Ernaux, a cărei operă este în mare parte autobiografică, are 82 de ani.

Numele laureatei a fost anunțat de secretarul permanent al Academiei Suedeze, Mats Malm. În 2021, premiul Nobel pentru literatură a fost acordat romancierului britanic de origine tanzaniană Abdulrazak Gurnah.

În domeniul literaturii, Alfred Nobel a încredințat Academiei Suedeze misiunea de a recompensa în fiecare an „autorul celei mai remarcabile opere literare de inspirație idealistă". Premiul este acordat de Academia Suedeză și este în valoare de 10 milioane de coroane suedeze (914.704 dolari), potrivit Reuters.

Premiile pentru realizări în domeniul științei, literaturii și păcii au fost înființate prin testamentul chimistului și inginerului suedez Alfred Nobel, a cărui invenție a dinamitei l-a făcut bogat și celebru, și sunt acordate din 1901.

SURSA: MEDIAFAX

Însărcinată cu gemeni

LOS ANGELES. Actrița americană Hilary Swank a dezvăluit miercuri, 5 octombrie, în timpul unei apariții la emisiunea „Good Morning America", că așteaptă gemeni, informează DPA. „Sunt atât de fericită să împărtășesc asta cu voi, și acum cu America; este ceva ce mi-am dorit de mult timp. (...) Voi fi mamă - și nu doar de unul, ci de doi. Nu-mi vine să cred", le-a declarat actrița în vârstă de 48 de ani gazdelor emisiunii.

Hilary Swank FOTO: EPA

Actrița din „Million Dollar Baby" și-a împărtășit, de asemenea, fericirea de a putea da, în sfârșit, vestea, adăugând: „Este atât de frumos să pot să vorbesc despre asta și să o împărtășesc". În 2018, Swank s-a căsătorit cu antreprenorul Philip Schneider, după mai puțin de doi ani de relație. Actrița a fost recompensată cu Oscar pentru rolurile sale din „Boys Don't Cry" și „Million Dollar Baby". **SURSA: AGERPRES**

Evelyn
Este pasionată de modeling. FOTO: OVI D. POP

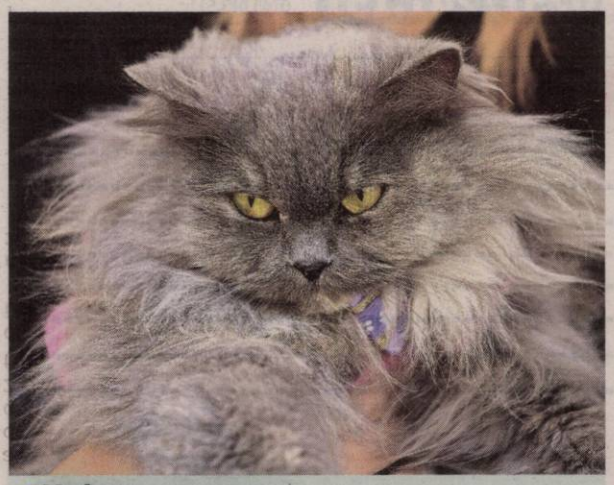

Vedeta
Pisica este centrul atenției într-un târg din Peshawar, Pakistan. FOTO: EPA

Acord cu familia regizoarei

LOS ANGELES. Actorul Alec Baldwin și producătorii filmului western „Rust" au ajuns la o înțelegere cu familia regizoarei de imagine Halyna Hutchins, pe care Baldwin a împușcat-o accidental în timpul filmărilor de anul trecut, au anunțat, miercuri, părțile, citate de Reuters. Conform înțelegerii, producția filmului cu buget redus va fi reluată în luna ianuarie, soțul regretatei regizoarei de imagine Halyna Hutchins, Matthew Hutchins, urmează să fie producător executiv. Joel Souza, care a fost rănit în timpul împușcăturilor, va continua ca regizor, iar aceiași actori, inclusiv Baldwin, vor juca rolurile principale. „Nu am niciun interes să mă angajez în incriminări sau în atribuirea de vină", a declarat Hutchins, un avocat specializat în fuziuni și achiziții. „Cu toții credem că moartea Halynei a fost un accident teribil". Baldwin și alții ar putea fi în continuare acuzați penal în legătură cu moartea regizoarei în vârstă de 42 de ani, în octombrie 2021, la o fermă de lângă Santa Fe, New Mexico, a declarat un procuror după anunțarea înțelegerii. **SURSA: MEDIAFAX**

Alec Baldwin FOTO: EPA

Creată de 35 de studenţi

O mașină electrică, alimentată cu energie solară, curăță carbonul din aer în timp ce se deplasează.

Mașina Zem FOTO: NEW ATLAS

OLANDA. Cu ajutorul unui dispozitiv de captare a carbonului montat în partea inferioară, vehiculul cu baterie electrică alimentat cu energie solară absoarbe și stochează mai mult CO_2 decât emite.

Această creație științifico-fantastică a fost concepută și construită de o echipă de 35 de studenți de la Universitatea de Tehnologie Eindhoven din Olanda, ca parte a proiectului TU/ecomotive, în cadrul căruia studenții creează mașini conceptuale bazate pe tehnologii inovatoare. „Am implementat atât de multe tehnologii într-o singură mașină pentru a arăta cu adevărat ce pot face toate acestea împreună", spune Louise de Laat, managerul de echipă al proiectului. În viitor, studenții speră că tehnologia lor de captare a carbonului ar putea fi montată ulterior pe vehiculele existente și ar putea contribui la combaterea emisiilor generate de cele un miliard de autoturisme care circulă în prezent pe drumurile din lume, potrivit CNN.

Vehicul alimentat cu energie solară FOTO: TU/ECOMOTIVE

Din 2013, TU/ecomotive invită studenții de la diferite discipline să colaboreze la proiecte de inovare de un an pentru a construi vehicule durabile. Obiectivul echipei din 2021 a fost „mobilitate cu zero emisii", ceea ce a dat numele mașinii: Zem. Încorporând mai multe tehnologii de la sponsorii parteneri, cum ar fi bateriile litiu-ion de la compania olandeză Cleantron și panourile solare de la Watllab, care asigură până la 15% din încărcarea mașinii, echipa de studenți efectuează o analiză a ciclului de viață cu ajutorul software-ului SimaPro pentru a calcula emisiile de carbon pentru construcția, utilizarea și viața ulterioară a mașinii. Dându-și seama că neutralitatea în materie de carbon este imposibil de realizat, echipa și-a propus să găsească o modalitate de a elimina carbonul din aer. Zem are două filtre sub mașină, lângă fiecare dintre roțile din față. Aerul trece prin filtru în timp ce mașina rulează, iar CO_2 se lipește de un grăunte special din interiorul filtrului. Filtrul trebuie golit la fiecare 320 de kilometri, așa că studenții au proiectat o stație de încărcare a autovehiculelor electrice personalizată, de unde CO_2 poate fi extras din el. Acesta poate fi apoi reutilizat în producția altor combustibili, cum ar fi hidrogenul curat, sau poate fi stocat în subteran, în formațiuni geologice, pentru a păstra CO_2 în afara atmosferei. Deși dispozitivul ajută la compensarea unei părți din emisiile produse de Zem, este încă la scară mică. În prezent, filtrele captează doar 2 kilograme de CO_2 la fiecare 32 km, ceea ce reprezintă mai puțin de o zecime din CO_2 pe care un copac mediu îl absorbe anual și 0,04% din emisiile anuale ale unui vehicul obișnuit.

Cu toate acestea, dispozitivul echipei demonstrează o dovadă de concept. În prezent, studenții solicită un brevet, iar Laat intenționează să dezvolte și să îmbunătățească tehnologia de captare a carbonului în cadrul unui start-up derivat. **SURSA: MEDIAFAX**

FONDAT 1989, APARE LA ARAD, E-MAIL: REDACTIA.JURNALARADEAN@INFORMMEDIA.RO; PUBLICITATE.JURNALARADEAN@INFORMMEDIA.RO

Fostul inspector şcolar general, acuzat de abuz în serviciu
PAGINA 5

JURNAL ARĂDEAN

Carolina Szabo, argint şi bronz pe tatami din Ungaria
PAGINA 7

LUNI
10 OCTOMBRIE 2022
ANUL XXXIV, NR. 9176
12 PAGINI - 3 LEI

22° Temperaturile se vor situa între 12 şi 22 grade. Vântul va sufla cu 11 km/h.

DIMINEAŢA | AMIAZA | SEARA

Cât câştigă soţiile aleşilor?

O soţie a câştigat chiar mai mult decât soţul - ales local, alte soţii îşi permit să stea acasă, în timp ce unele care lucrează în mediul privat aduc mai puţini bani acasă decât membrii familiei angajaţi/ plătiţi de stat.

ARAD. Nepotism, posturi gândite pentru rude şi prieteni, societăţi de stat în care lucrează întreaga familie, instituţii în care lucrează trei - patru familii importante şi doar acestea, pentru că nu e loc de mai multe. Şi societăţi mari în care angajaţii sunt toţi susţinuţi de partide. Mai de către toate, să nu fie cu supărare. Sunt doar câteva dintre acuzele şi bârfele care circulă (şi) în Arad. Sunt arătate cu degetul mai multe instituţii din subordinea autorităţilor locale, dar şi cele din grija Guvernului şi a ministerelor. Nimeni nu vrea, însă, să iasă în faţă cu astfel de acuze, pentru că un loc la stat în astfel de vremuri e încă călduţ, indiferent câte nepotisme sunt prin birouri, iar cum GDPR e interpretată în aşa fel încât să fie mereu în avantajul instituţiilor şi mai întotdeauna în dezavantajul informării, astfel de date sunt greu de aflat fără încăpăţânarea avertizorilor de integritate.

Aşa că am decis să vă oferim informaţii legate de angajaţii de pe la stat, plecând de la datele pe care sunt obligaţi chiar aceştia să le facă publice. Primii la care ne-a fugit gândul au fost cei care îşi împart viaţa de zi cu zi cu cei mai importanţi oameni din administraţia publică arădeană. Ca atare, am fost curioşi să aflăm unde lucrează şi câţi bani câştigă soţia primarului Aradului, soţiile celor doi viceprimari, soţia preşedintelui CJA, dar şi soţiile vicepreşedinţilor CJA, soţia prefectului şi conosartele subprefecţilor de Arad. Am luat datele din declaraţiile de avere completate de oficialii de mai sus în anul 2022 şi făcute publice pe site-urile instituţiilor pe care le conduc. Iată-le. /P.10

Drogurile, confiscate FOTO: DIICOT

Cu drogurile în penitenciar

ARAD. Doi bărbaţi din Arad au încercat să introducă droguri de mare risc şi substanţe psihoactive în Penitenciarul de Maximă Siguranţă Arad. /P.6

Enigma titlurilor dinainte de '90

ARAD. Proprietarii de construcţii edificate înainte de 1990 se confruntă, nu de puţine ori, cu lipsa titlului de proprietate pe terenurile aferente clădirilor. Mulţi dintre ei nu ştiu cum trebuie să procedeze într-o astfel de situaţie, despre care află în cazul unei moşteniri sau a vânzăriii-cumpărării. /P.4

Mai multe foto pe www.aradon.ro

ARJOB, târgul carierelor de top

Companiile de top din judeţ şi regiune au venit la ARJOB pentru a se prezenta arădenilor şi pentru a-şi găsi forţa de muncă de care au atât de multă nevoie. Dacă în trecut companiile scoteau pe piaţă în mare parte locuri de muncă pentru necalificaţi, de această dată ofertele au vizat inclusiv funcţii de execuţie, posturi destinate celor cu specializări şi studii superioare. Mai mult, companiile încearcă să îşi atragă forţa de muncă încă de pe băncile facultăţilor, astfel că au pregătit programe de internship speciale pentru studenţi. /P.3 FOTO: ANDREEA PINTEA

Onisim Colta FOTO: FAN

A murit artistul Onisim Colta

ARAD. Artistul plastic Onisim Colta s-a stins din viaţă în dimineaţa zilei de vineri, 7 octombrie, la vârsta de 70 de ani. Anul acesta, Primăria Municipiului Arad i-a acordat titlul de Cetăţean de Onoare al Municipiului Arad, în semn de recunoaştere şi respect pentru întreaga activitate artistică. /P.3

Uţu Rohozneanu condamnat, din nou, la închisoare

Acesta are de executat 7 ani şi 5 luni de închisoare pentru vânzarea a 2.483 de pastile de Ecstasy şi 59,14 grame MDMA.

ARAD. Uţu Rohozneanu a fost condamnat la sfârşitul lunii septembrie, de Tribunalul Argeş, la 7 ani şi 5 luni de închisoare pentru trafic de droguri de mare risc, infracţiunea fiind săvârşită în anul 2020. Atunci, cel cunoscut drept „Împăratul" a procurat 2.483 de comprimate MDMA (drog de mare risc) şi 59,14 grame MDMA, pe care mai apoi le-a scos la vânzare. Rohozneanu a fost eliberat condiţionat din închisoare în vara anului 2017.

Rohozneanu se află în stare de recidivă, acesta având rămas un rest neexecutat de 1.387 de zile de închisoare din cei 17 ani de închisoare la care a fost condamnat - pe care Tribunalul Argeş l-a adăugat la pedeapsa de 7 ani şi 5 luni. Astfel, „Împăratul" va executa, în total, potrivit hotărârii instanţei din Argeş, 7 ani, 5 luni şi 1.387 de zile de închisoare, cu menţiunea că Tribunalul a revocat beneficiul liberării condiţionate pentru restul de pedeapsă rămas neexecutat de 1.387 de zile. /P.6

Firmele mici au obligaţii noi

ARAD. Ordonanţa de Urgenţă a Guvernului 37/2021 pentru modificarea şi completarea Codului Muncii a fost respinsă prin Legea 275/30.09.2022. Practic, o serie de obligaţii revin microîntreprinderilor, majoritatea făcând referire la evidenţierea muncii. /P.10

Geamul spart FOTO: JA

Au spart geamul unui Imperio cu o piatră

ARAD. S-a întâmplat vineri seara, în jurul orei 21, când vatmanul unui Imperio care circula pe linia 3 a fost sesizat de un călător că are spart unul dintre geamurile laterale din spatelele mijlocului de transport în comun. Se pare că doi adolescenţi au încercat să arate cât sunt de grozavi şi au reuşit, dispărând apoi din peisaj. Întâmplarea s-a produs în centrul Aradului, undeva între Piaţa Romană şi Teatru. /P.5

Ziua Recoltei şi Festivalul Vinului

Două evenimente într-unul singur, transformate într-un târg al producătorilor locali. Evenimentul a avut loc sâmbătă şi duminică în faţa Consiliului Judeţean Arad. Aproximativ 100 de producători locali de lavandă, flori, miere, fructe, mezeluri, dar şi de vin din podgoria Miniş-Măderat i-au încântat pe arădenii care au ales în weekend să meargă la târg.

FOTO: VASILE OBŞITOŞ

Citirea contorului FOTO: FAN

Evitaţi facturile uriaşe la gaz

ARAD. Soluţia pentru evitarea unor facturi uriaşe, stabilite prin regularizare, este transmiterea lunară a indexului de gaze naturale sau curent, anunţă cel mai important furnizor de gaze naturale din Arad, E.ON. /P.5

Amendaţi cu 10 mii de lei

ARAD. DSP Arad a amendat cu 10.000 de lei o unitate de alimentaţie publică din municipiu, după ce inspectorii sanitari au găsit fecale de rozătoare pe rafturi, printre produse. Sesizarea privind unitatea de alimentaţie publică a venit de la un arădean. /P.3

Ilie Poenaru FOTO: L.S.

Poenaru anunţă „revoluţie" la UTA

ARAD. Ilie Poenaru a decis să pună piciorul în prag. Spune că răbdarea lui a luat „sfârşit", iar începând cu meciul de azi, contra lui CFR Cluj, de pe Arena Francisc Neuman (ora 20.30), vor evolua doar jucătorii care vor să facă ceva pentru club şi cariera lor. /P.7

Primăria speră la finanţări PNRR

ARAD. Consiliul Local Municipal a aprobat, în şedinţa extraordinară de vineri, 7 octombrie, mai multe proiecte pentru care intenţionează să obţină finanţare prin Programul Naţional de Redresare şi Reziliență. /P.3

9 771220 748034 17212

Remember: 10 octombrie

1684 S-a născut Antoine Watteau, pictor francez (d. 1721)

1813 S-a născut Giuseppe Verdi, compozitor italian (d. 1901)

1860 S-a născut Joan Maragall, poet spaniol (d. 1911)

1866 S-a născut Nicolae Vermont, pictor român (d. 1932)

1903 Compania Bayer a pus în vânzare aspirina

1914 A murit regele Carol I al României (n. 1866)

1924 S-a născut James Clavell, scriitor britanic (d. 1994)

1930 S-a născut Harold Pinter, dramaturg, poet, prozator, regizor, scenarist englez (d. 2008)

1964 A murit compozitorul ceh Frantisek Picha (n. 1893)

1965 A murit compozitorul Georgy Mikhaylovich Rimsky-Korsakov (n. 1901)

Laura Stoica FOTO: FAN

1967 S-a născut cântăreața **Laura Stoica** (d. 2006)

1974 A murit scriitoarea Marie Luise Kaschnitz (n. 1901)

1985 A murit Orson Welles, actor şi regizor (n. 1915)

1985 A murit Yul Brynner, actor (n. 1915)

2004 A murit actorul Christopher Reeve (n. 1952)

Întreruperi de curent

Marţi, 11 octombrie 2022. În municipiu – h. 9:00 - 17:00 - Clopotului, Tarafului, Frumoasă, Brânduşei, Panselei, Căprioarei, Iasomiei, Căpşunilor. **În judeţ – h. 9:00 – 17:00** - Peregu Mic, Peregu Mare, Pătârş, Pătârş extravilan, Şeitin (p), Sintea Mare (p)-ferme Smithfield Sintea Mare, Sp Rachitas, Sebiş (p), str. Victoriei, Republicii, Aradului, ANL, Plopilor, Mureşului, Dunării, Someşuliu, Oltului; **h. 10:00 – 14:00** - Ineu(p), str Decebal(p), Republicii(p) zona Petrom.

Piețe și târguri

Astăzi este zi de piaţă la Curtici, Nădlac, Bocsig, Gurahonţ, Moneasa, Pilu, Vladimirescu. **Tot astăzi se organizează târg săptămânal la** Gurahonţ şi Bârzava.

Mâine, marţi, este zi de piaţă la Sebiş, Almaş, Apateu, Semlac, Sântana, Şilindia, Vârfurile.

Sudoku

REGULI: În fiecare bloc sunt câteva cifre între 1 şi 9, stabilite dinainte. Acestea trebuie completate cu cifrele lipsă, în aşa fel încât fiecare număr să figureze o singură dată. De asemenea, cifrele de la 1 la 9 trebuie să figureze o singură dată atât pe rândurile orizontale cât şi pe coloanele verticale ale celor nouă blocuri luate împreună.

ÎNCEPĂTORI

3			8					6
	4		1				7	
						2		
2								
6	3				4		5	
	8	9			3			
						8		
	2	1	7				3	4
	5				6			2

AVANSAŢI

1				7		2		
		8	6	2				
6								
5				6			2	
	4			1		3		
		2		4	7			8
3	9							
					1			
		6	9			4		

Soluţiile jocurilor din numărul precedent:

ÎNCEPĂTORI

7	8	3	9	6	4	1	5	2
1	5	6	2	8	7	4	9	3
9	2	4	5	1	3	8	6	7
5	4	7	1	3	9	2	8	6
3	6	8	7	4	2	5	1	9
2	1	9	6	5	8	7	3	4
6	7	1	3	2	5	9	4	8
4	9	5	8	7	6	3	2	1
8	3	2	4	9	1	6	7	5

AVANSAŢI

6	9	7	3	8	1	5	4	2
5	8	1	4	9	2	7	6	3
2	4	3	7	5	6	8	9	1
1	5	6	2	7	4	9	3	8
9	3	2	8	1	5	4	7	6
8	7	4	6	3	9	1	2	5
7	1	5	9	2	3	6	8	4
3	6	8	1	4	7	2	5	9
4	2	9	5	6	8	3	1	7

Rețeta zilei

Mâncare de vinete

INGREDIENTE: 4-5 vinete medii, 2 cepe roşii, sare, piper boabe şi măcinat, 300 g pulpă de roşii, 2-3 linguri ulei de măsline, 2-3 fire coriandru verde.

MOD DE PREPARARE: Se spală şi se curăţă vinetele, se taie felii potrivite şi se lasă aproximativ două-trei ore, într-o sită, la scurs. Separat, se curăţă ceapa, se spală şi se toacă solzişori. Se călește în uleiul de măsline pus la încins în prealabil, până ce devine transparentă. Între timp, se scurg vinetele de sucul toxic pe care şi l-au lăsat şi se pun şi ele să se călească împreună cu ceapa. Se condimentează cu sare şi piper boabe, în funcţie de preferinţe. Se adaugă puţină apă clocotită şi se lasă să fiarbă în continuare, la foc mediu, ca să nu se lipească. Spre sfârşit, după ce au scăzut legumele, se adaugă piureul de roşii, se mai fierbe 20 de minute şi se bagă în cuptor să se rumenească. Mâncarea de vinete se serveşte ornată cu frunze de coriandru spălate şi tocate mărunt sau în funcţie de preferinţe.

Poftă bună!

Pentru mai multe reţete intră pe www.culinar.ro

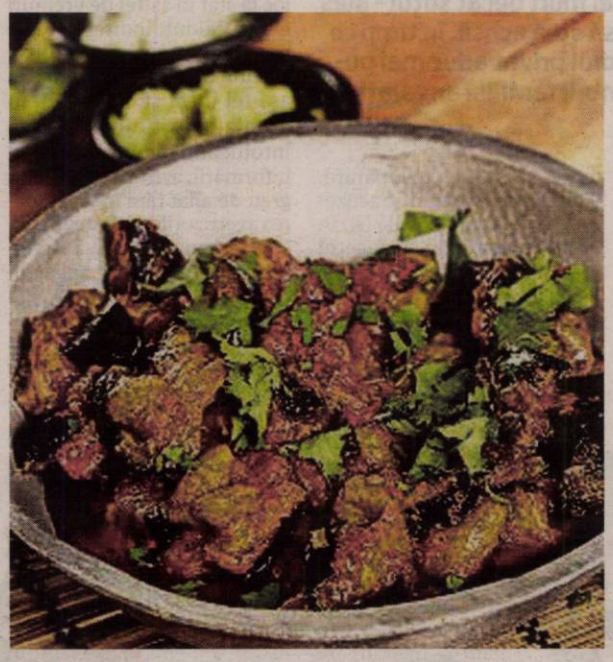

Citire apometre

Luni 10.10.2022. Ady Endre, Calea Timişorii fără soţ, Crişan, Calea Timişorii cu soţ, Iosif Lengyel, Molidului, Dumitru Bagdazar, Armoniei, Ogorului, Constantin Ticu Dumitrescu, Nobel, Oscar, Col. Ştefan Rene Mihăilescu, Col. Caius Miorenescu, Col. Gheorghe Ioan Mureşan, Col Alexandru Lacu, Gladiolelor, Maior Nicolae Dărăban, Macului, Bobâlna, Cincinat Pavelescu, Gustav Augustini, Teodor Mariş, Nicolae Horga, Diaconu Coresi, Petalelor, Gutuilor, Teodor Mariş, Ion Păun Pincio, Miraj, Basarab I, Maria Cunţan, Constantion Diaconovici Loga, Gheorghe Sion. Asociaţiile de proprietari de pe următoarele străzi: Antim Ivireanul, Salontei, Orient, Hortenzia, Moraviei, Zmeurei, Şoimului, Cristal, Diamant, Porumbiţei, Zărandului, Turturicii, Măslinului.

Marţi 11.10.2022. Armoniei, Ogorului, Constantin Ticu Dumitrescu, Nobel, Oscar, Col. Ştefan Rene Mihăilescu, Col. Caius Miorenescu, Col. Gheorghe Ioan Mureşan, Col. Alexandru Lacu, Gladiolelor, Maior Nicolae Dărăban, Macului, Bobâlna, Cincinat Pavelescu, Gustav Augustini, Teodor Mariş, Nicolae Horga, Diaconu Coresi, Petalelor, Gutuilor, Teodor Mariş, Ion Păun Pincio, Miraj, Basarab I, Maria Cunţan, Constantion Diaconovici Loga, Gheorghe Sion, Memorandului, Spartacus, Vasile Pârvan, Vasile Bogrea, Ioan Minea, Nicolae Densuşeanu, Corabiei, Cetăţii, Arhitect Milan Tabacovici, Infanteriei, Diogene, Micşunelelor, Pompei, Părului, Santinelei, Gladiator, Hector, 13 Martiri, Martie, Achile, Trompetei, Cezar, Radu de la Afumaţi, Troiei, Eugen Popa. Asociaţiile de proprietari de pe următoarele străzi: Antim Ivireanul, Hortenzia, Moraviei, Zmeurei, Şoimului, Cristal, Diamant, Porumbiţei, Zărandului, Turturicii, Măslinului, Prunului.

Horoscop

BERBECUL (III.21.-IV.20.)
Ideile tale vor fi apreciate de cei din jur spre nemulţumirea unei anumite persoane cu care lucrezi. Se pare că invidia îl macină de multă vreme şi se va comporta destul de urât cu tine.

TAURUL (IV.21.-V.20.)
Lucrurile ar trebui să meargă deosebit de bine pentru tine, aşa că nu îţi fă griji pentru nimic. Viaţa nu devine neapărat mai uşoară pe măsură ce îmbătrâneşti.

GEMENII (V.21.-VI.21.)
În ultima vreme ţi-ai pierdut credinţa în visele tale? Acum este momentul să te concentrezi asupra a ceea ce doreşti şi să mergi mai departe cu încredere.

RACUL (VI.22.-VII.22.)
Se pare că ai luat parte la unele activităţi şi acum ai temeri mari cu privire la judecata celor din jur şi de asemenea te temi ca nu cumva cunoscuţii să afle unele lucruri pe care le-ai ţinut secrete.

LEUL (VII.23.-VIII.23.)
Vei naviga în această zi pe cea mai blândă adiere. Chiar dacă te-ai adăpostit mult timp, este ca şi cum te-ai întoarce dintr-o ţară îndepărtată.

FECIOARA (VIII.24.-IX.23.)
Persoanele din jurul tău pot să nu fie la fel de cooperante pe cum le ştiai în legătură cu munca de rutină. Fii atent la ceea ce mănânci în această zi deoarece există riscul unor probleme stomacale.

BALANŢA (IX.24.-X.23.)
O veste pe care o vei primi te va pune pe gânduri în legătură cu o persoană apropiată. Ar fi bine să asculţi până la capăt înainte să îţi faci griji degeaba.

SCORPIONUL (X.24.-XI.22.)
Vei dori să cauţi răspunsuri la o mulţime de întrebări. Chiar dacă eşti agitat, cuvintele liniştitoare ale prietenilor îţi vor asigura securitatea şi bunăvoinţa. Încearcă să te concentrezi pe sarcinile pe care le ai la locul de muncă.

SĂGETĂTORUL (XI.23.-XII.21.)
Se pare că în ultimele zile ai fost înţeles greşit de colegii de muncă. Oricum ar fi, altădată fii mai atent la vorbele pe care le arunci.

CAPRICORNUL (XII.22.-I.20.)
Ar fi bine să te abţii de la anumite afirmaţii deoarece riști să fii implicat într-un conflict între membrii familiei şi există riscul ca răbdarea ta să fie pusă la încercare.

VĂRSĂTORUL (I.21.-II.20.)
Ar fi indicat să nu exagerezi cu îngrijorarea faţă de cei dragi, ci ar fi bine să aştepti cu calm ca cei din jur să apeleze la tine.

PEŞTII (II.21.-III.20.)
Ai atât de multe de făcut încât te laşi literalmente sub presiune. Vei fi chemat să suporţi multe responsabilităţi şi starea ta de spirit va lua o întorsătura în rău.

Sănătate

- **CABINET GINECOLOGIC:** Cabinet ginecologic Arad, B-dul Decebal 11 (lângă Hotel Aradul), chiuretaj medicamentos, eco 4 D, test PAP.TEL: 0770823850, 0723643581
- **Policlinica DR. TURCIN, oferă:** Cardiologie (EKG, Ecografie cardiacă, Doppler vascular, Holter EKG şi TA, Test de efort), Oftalmologie (chirurgie pol anterior; CV computerizat; optică medicală), **NOU - OZONOTERAPIA,** ORL (videoendoscopie), Pneumologie, Neuropsihiatrie, Medicină de familie, Ecografii generale. **Telefon: 0257/285510, www.policlinica-turcin.ro**
- **Farmacia GLYKON - UTA**, Bl U 6 (vis-a-vis de biserica în construcţie). Deschis zilnic: luni-vineri 07.00 -21.00 sâmbătă şi duminică 08.00-18.00. **Telefon: 0257/241197.**

Telefoane utile

☎ INFORMAŢII TELEFONICE: 118.932; ☎ROBOT: 1958; ☎ APEL UNIC DE URGENŢĂ (SALVARE, POLIŢIE; Pompieri): 112; ☎ PRIMĂRIA MUNICIPIULUI ARAD: Program de relaţii cu publicul (camera 5) luni-joi între 8-18; vineri între 8-16. Tel. centrală: 0257/281.850; ☎ Delgaz Grid (fost E.ON) - Dispecerat de urgenţe: 0800.800.928 şi 0265.200.928; ☎ DERANJAMENTE CURENT ELECTRIC: 0257/929; ☎ INFORMAŢII CFR: 0257/231.777; ☎ PROTECŢIA CONSUMATORULUI: B-dul Revoluţiei, nr. 50. Telefon: 0257/257.049; ☎ POLIŢIA LOCALĂ: 0257/939.

Vremea

Luni, 10 octombrie

www.aradon.ro

11° LA ORA 6 — temperaturile se vor situa între 11 şi 12 grade. Vântul va sufla cu 11 km/h dinspre SSE.

22° LA ORA 18 — temperaturile se vor situa între 21 şi 22 grade. Vântul va sufla cu 7 km/h dinspre SE.

Ziua precedentă

Arad	7–21	Umiditate:	88%
Lipova	7–21	Presiune:	1021 mb
Chişineu-Criş	7–21	Precipitaţii:	15%
Săvârşin	6–20	Vânt:	9 km/h
Sebiş	6–20	Direcţie vânt:	NNE

Azi

Temperaturile se vor situa între 12 şi 22 grade. Vântul va sufla cu 11 km/h, dinspre SSE.

Soarele

Răsare: 07:43
Apune: 19:00

FAZELE LUNII

27.08 · 3.09 · 10.09 · 18.09

LUNI	MARŢI	MIERCURI	JOI
12° 22°	13° 19°	10° 20°	8° 21°
însorit	parţial noros	averse	parţial noros

Calendar

Biserica ortodoxă: Sf. Mc. Evlampie şi sora sa, Evlampia; Sf. Cuv. Vasian şi Teofil Mărt
Biserica greco-catolică: Sf. m. Eulampie şi sora sa Eulampia
Biserica romano-catolică: Sf. Daniel Comboni, ep.

Prognoză pentru trei zile

Temperaturile minime vor fi cuprinse între 8 şi 13 grade, iar cele maxime între 19 şi 21 grade.

Temp.minime:	8–13°C
Temp.maxime:	19–21°C

JURNAL ARĂDEAN
B-dul Revoluţiei nr. 62, Arad

BRAT Auditat de BRAT
Reclamaţii difuzare: 0257.241.151

Şef departament publicitate şi departament difuzare: Cristian Sulinţan
Marea publicitate: 0257.280904
Mica publicitate: 0257.210775; **B-dul Revoluţiei, nr. 62**
Tiparul executat la: Mediaworks Hungary Zrt., 6729, Szeged

Redactor şef: Adriana Barbu **Responsabil de număr: Ioana Costaş**
Departamente: Eveniment: Alin Gherasim, Ioana Costaş; Sorina Ambruş; **Economic:** Andreea Pintea; **Social:** Diana Duţu; **Sport:** Daniel Scridon, Leo Sfâra; Andreea Vlase; **Cultură:** Eugen Rogojan.
Tehnoredactare: Ghizela Şerban, Munteanu Daniel.
REDACŢIE: tel. 0257.212.055; e-mail: redactia.jurnalaradean@informmedia.ro, adevaruldearad@informmedia.ro, publicitate.jurnalaradean@informmedia.ro, publicitate.adevarul@informmedia.ro

A murit artistul plastic Onisim Colta

Onisim Colta s-a stins din viaţă în dimineaţa zilei de vineri, 7 octombrie, la vârsta de 70 de ani.

ARAD. Onisim Colta s-a născut în data de 10 iunie 1952, în localitatea Baia Sprie, Maramureș. A absolvit Academia de Arte Vizuale „Ion Andreescu" din Cluj-Napoca, secția pictură, în clasa prof. Paul Sima, în anul 1976. A obținut, în anul 2006, titlul de Doctor în Arte Vizuale - Universitatea de Arte și Design, Cluj Napoca, cu Summa cum laude. A efectuat timp de cinci ani un stagiu de perfecționare profesională post-universitară, în cadrul Centrului Special de Perfecționare Profesională București, pe linie de scenografie, între anii 1978-1980 și respectiv între anii 1983-1985. Din anul 1976 lucrează, în baza unei repartiții ministeriale, ca scenograf la Teatrul de Stat din Arad montând până în prezent peste 70 de spectacole. Din anul 1980 este membru al UAP România, iar din anul 1995 este membru al Association Internationale des Arts Plastiques -A.I.A.P. În perioada 1998-2005, Onisim Colta a fost conferențiar universitar în cadrul Facultății de Arte Vizuale din Oradea. Între anii 1994-1998 a fost președinte al Filialei Arad a UAP și din anul 1998 vicepreședinte al acesteia.

Pictorul Onisim Colta este din anul 2000 redactor artistic la Revista „ARCA", în paginile căreia a publicat comentarii plastice, studii, însoțite de reproduceri, pe marginea operei unor artiști de seamă din peisajul plasticii românești contemporane.

Onisim Colta a avut peste 33 de expoziții personale între anii 1976-2013; peste 92 de expoziții de grup naționale și internaționale și 5 simpozioane internaționale. A fost recompensat pentru actul artistic cu numeroase premii naționale și internaționale. Din anul 1975 a participat cu regularitate la expozițiile anuale organizate de Uniunea Artiștilor Plastici, filiala Arad, în galeriile Alfa, Arta și Delta, precum și în cadrul expozițiilor artiștilor arădeni care se desfășoară în Szarvas, Gyula, Kaposvar și Bekescsaba, Ungaria, Zrenjanin Serbia și Heidelberg - Germania.

Cetăţean de Onoare

Anul acesta, Primăria Municipiului Arad i-a acordat (la propunerea viceprimarului Lazăr Faur) titlul de Cetățean de Onoare al Municipiului Arad, în semn de recunoaștere și respect pentru întreaga activitate artistică, prin care a contribuit la mărirea prestigiului și vizibilității municipiului Arad pe plan național și internațional. Artistul nu a putut fi prezent la festivitate din cauza unor probleme de sănătate.

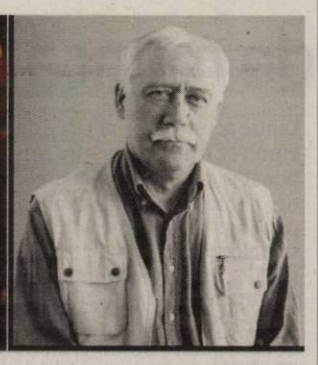

Onisim Colta FOTO: FAN

Amendă de 10 mii de lei, dată de DSP Arad

ARAD. Un arădean a sesizat Direcția de Sănătate Publică Arad despre faptul că la raionul de făină - griș al unei unități de alimentație publică din municipiul Arad, a sesizat un miros puternic provenit de la rozătoare, iar pe rafturi se puteau vedea fecale de rozătoare. Sesizarea a venit pe adresa de e-mail a Direcției de Sănătate Publică (DSP) Arad, iar inspectorii sanitari s-au deplasat la unitatea de alimentație publică. Aici au constatat că cele reclamate se adeveresc, echipa DSP Arad găsind găsind fecale de rozătoare pe rafturi, printre produse. În cauză s-a aplicat o amendă în valoare de 10.000 de lei și s-a dat un termen de 24 de ore pentru remedierea tuturor deficiențelor, în caz contract va fi suspendată activitatea unității de alimentație publică.

„În urma sesizării făcute de către un cetățean pe adresa de e-mail a Direcției de Sănătate Publică Arad, prin care se reclamă faptul că la raionul de făină - griș al unei unități de alimentație publică din municipiul Arad, a sesizat un miros puternic provenit de la rozătoare, iar pe rafturi se puteau vedea fecale de rozătoare, o echipă de inspectori sanitari din cadrul Direcției de Sănătate Publică Arad s-a deplasat în data de 08.10.2022 la această unitate unde au constatat faptul că cele reclamate se adeveresc. În consecință au aplicat o amendă contravențională de 10.000 de lei pentru neefectuarea operațiunilor de curățenie, dezinfecție a locurilor de muncă, a utilajelor, ustensilelor, suprafețelor de lucru și a ambalajelor stabilite de normele în vigoare. Totodată li s-a dat termen de remediere data de 09.10.2022 (24 ore), pentru remedierea tuturor deficiențelor, în caz contrar începând cu această dată se va aplica măsura de suspendare a activității. Unitatea controlată a făcut dovada că serviciul de curățenie și DDD (dezinsecție, deratizare, dezinfecție) este externalizat, având contract cu o unitate privată.

Pe această cale Direcția de Sănătate Publică Arad aduce mulțumiri cetățeanului ce a sesizat aceste nereguli și îi roagă și pe ceilalți cetățeni ce constată anumite nereguli să ni le aducă la cunoștință în scris sau pe adresa de email secretariat@dsparad.ro", au transmis reprezentanții DSP Arad. **JA-I.C.**

ARJOB, târgul carierelor de top, la a cincea ediţie

Cea de a cincea ediţie a ARJOB s-a remarcat prin prezenţa celor mai importante companii din judeţ şi regiune.

Interesaţi de job-urile prezentate în cadrul târgului ARJOB FOTO: A.P.

ARAD. Companiile de top din județ și regiune au venit la ARJOB pentru a se prezenta arădenilor și pentru a-și găsi forța de muncă de care au atât de multă nevoie. Dacă în trecut companiile scoteau pe piață în mare parte locuri de muncă pentru necalificați, de această dată ofertele au vizat inclusiv funcții de execuție, posturi destinate celor cu specializări și studii superioare. Mai mult, companiile încearcă să își atragă forța de muncă încă de pe băncile facultăților, astfel că au pregătit programe de internship speciale pentru studenți, posturi plătite care mai apoi să le asigure un loc de muncă stabil.

„Cea de a cincea ediție a ARJOB a confirmat nevoia de târguri de cariere în Arad. Companiile care au răspuns provocării Jurnal arădean și aradon.ro au înțeles că forța de muncă de care au nevoie poate fi atrasă prin prezentări interactive și printr-o deschidere de care fiecare angajator a dat dovadă. Numărul mare de arădeni care au venit pregătiți cu CV-uri și gata de angajare ne dă încrederea că reușim să fim liantul între companii și cei aflați în căutarea unui loc de muncă și că ARJOB este într-adevăr un târg de care Aradul beneficiază", a subliniat Cristian Sulințan, manager Jurnal arădean.

Fiind organizat de cel mai mare cotidian local din România - Jurnal arădean și de portalul de știri - www.aradon.ro , ARJOB s-a evidențiat și la această ediție prin eleganța locației - desfășurându-se la fel ca de fiecare dată în foaierul Teatrului Clasic „Ioan Slavici", prin profesionalismul companiilor prezente - fiecare stand ieșind în evidență cu amenajări până la cel mai mic detaliu și prin deschiderea spre nou și schimbare de care au dat dovadă arădenii care i-au trecut pragul.

Marinel Henteș, directorul Agenției Județene pentru Ocuparea Forței de Muncă Arad, a punctat: „Vă mulțumim pentru implicarea pe care o aveți în ocuparea locurilor de muncă. Este un privilegiu să participăm ca parteneri instituționali la acest târg, într-o organizare pe care întotdeauna am apreciat-o. Ne simțim onorați să fim aici".

Ce-au spus expozanţii?

Expozanții, după această ediție a toamnă a ARJOB, au adunat zeci de CV-uri și s-au declarat extrem de mulțumiți de eveniment.

„În mod clar pentru noi acest târg este o oportunitate, în primul rând pentru a ne prezenta în fața oamenilor, să ne facem cunoscuți și să venim mai aproape de cei care sunt interesați să se angajeze. Am venit cu zeci de locuri de muncă disponibile atât la nivel de pregătire tehnică, dar și la nivel de producție. Avem nevoie de forță de muncă, ceea ce nu mai este un secret pentru nimeni. Încercăm, însă, prin pachetele pe care le oferim - contract pe perioadă nedeterminată, tichete de masă, bonusuri, plata orelor suplimentare, transport și asigurare medicală, să avem oferte competitive pentru cei care sunt în căutarea unui loc de muncă", a punctat Radu Borlan, trainer tehnic în cadrul COFICAB.

Virginia Radvanschi, inspector resurse umane PORTA DOORS a declarat: „Vorbind despre piața muncii de astăzi trebuie să spunem că există o mare dinamică și fluctuație. Fiecare companie încearcă să își fidelizeze oamenii, să îi atragă prin oferte cât mai bune și prin ceea ce le poate oferi ca plus-valoare. Organizarea târgului ARJOB este evenimentul care pe noi ca angajatori ne ajută să trecem de anumite bariere atunci când vine vorba de a-i aborda direct pe cei ce ne-ar putea deveni colegi la locul de muncă și ne ajută să ne promovăm imaginea companiei într-un mod inovativ".

Marius Han (VAT România) a subliniat: „Compania noastră este în creștere, atât la nivel local cât și la nivel global, fiind o companie multinațională elvețiană prezentă pe piața arădeană de 20 de ani. Am venit cu multe poziții deschise celor care sunt în căutarea unui loc de muncă și la fel ca de fiecare dată am fost surprinși să constatăm că există un interes real de a se angaja din partea celor care trec pragul acestui târg".

Reprezentanții HEMA au specificat că fiind o companie prezentă de 28 de ani pe piața din România au venit cu posturi disponibile atât pentru liniile de montare - asamblare, cât și pentru cei cu pregătire superioară.

Trebuie spus că un punct de interes pentru arădenii care au venit la ARJOB a fost și standul Centrului Militar Județean. Zeci de arădeni au purtat discuții detaliate despre o eventuală carieră militară, fie că această specializare li s-ar putea potrivi lor fie unor cunoscuți. Cert este că, în continuare, cariera militară este o opțiune cât se poate de viabilă pentru cei care au afinități în acest sector.

Concluzionând, ARJOB a fost evenimentul toamnei atunci când vine vorba de piața muncii, iar angajatorii au confirmat importanța participării lor la acest târg.

ANDREEA PINTEA
andreea.pintea@informmedia.ro

Primăria Arad speră la noi finanţări prin PNRR

Mai multe proiecte au fost aprobate de consilierii locali municipali, în şedinţa de vineri.

Şedinţa CLM FOTO: FAN

ARAD. Consiliul Local Municipal a aprobat, în ședința extraordinară de vineri, 7 octombrie, mai multe proiecte pentru care intenționează să obțină finanțare prin Programul Național de Redresare și Reziliență.

E vorba de: „Mobilitate urbană durabilă - tramvaie eficiente energetic pentru Municipiul Arad - Faza II" (304.616.676 de lei cu TVA); „Transport ecologic cu autobuze și microbuze nepoluante" (44.333.442,38 de lei cu TVA); „Reabilitare termică clădire Teatrul de Marionete" (5.484.230,76 de lei cu TVA). De asemenea, a fost modificată valoarea eligibilă a proiectului „Insule ecologice digitalizate" - la 11.708.410 lei cu TVA.

Alte șapte proiecte vizează unități de învățământ: „Reabilitare termică și modernizare clădiri unități de învățământ preșcolar - Grădinița cu Program normal PN10 <Mugurel>" (1.266.502,41 de lei cu TVA); „Reabilitare termică și modernizare clădiri unități de învățământ secundar superior din Municipiul Arad - Liceul Național de Informatică Arad" (9.464.205,80 de lei cu TVA); „Reabilitare termică și modernizare clădiri unități de învățământ secundar superior - Liceul de Arte <Sabin Drăgoi>" (15.701.349,40 lei cu TVA); „Reabilitare termică la Liceul Tehnologic de Industrie Alimentară" (35.021.544,92 de lei cu TVA); „Reabilitare termică și modernizare clădiri unități de învățământ secundar superior - Liceul cu Program Sportiv" (11.208.206,6 lei cu TVA); „Reabilitare termică clădiri unități de învățământ din Municipiul Arad -Liceul Teoretic „Adam Muller Guttenbrunn" (8.425.462,93 de lei cu TVA); „Amenajare Campus Preuniversitar Tehnologic" (30.987.248,52 de lei cu TVA).

Şi blocuri...

Două proiecte aprobate în ședința CLM de vineri se referă la obținerea de finanțare prin PNRR pentru reabilitarea energetică a blocurilor de locuințe: „Renovarea energetică a blocurilor de locuințe din Municipiul Arad (cererea nr. 7)" - un proiect a cărui valoare eligibilă este de 25.838.851,79 de lei cu TVA și care vizează 7 blocuri: Bloc S4-2, Sc.D, Aleea Postavului; Bloc S4-2, Sc.E, Aleea Postavului; Bloc 309, Sc.C, Strada Elena Drăgoi; Bloc 310, Strada Elena Drăgoi; Bloc 2C, Sc.A+B, Aleea Predeal; Bloc 2C, Sc.C, Aleea Predeal; Bloc V1, Sc. A+B, Calea 6 Vânători.

A fost aprobată, de asemenea, modificarea valorii maxime eligibile a proiectului „Renovarea energetică a blocurilor de locuințe din Municipiul Arad (cererea nr. 1)" - la 21.773.062,72 de lei cu TVA. În cadrul acestui proiect sunt cuprinse 8 blocuri de locuințe: Bl.15, Str. Miron Costin; Bl. Ghiba Birta, Nr.23, Str. Ghiba Birta; Bl.81A, Bulevardul Revoluției; Bl.S3-3, Nr.3, Str. Postavului; Bl.1-2-3, Str. Toth Șandor; Bl.R3, Nr.16-18, Str. Petru Rareș; Bl.R, Nr.2, Str. Aleea Romanța; Bl.A, Nr.20-26, Str. Războieni. **JA-D.D.**

JURNAL ARĂDEAN

Titluri pe terenurile caselor dinainte de anul 1990

Proprietarii se confruntă cu lipsa titlurilor de proprietate pentru terenurile aferente caselor construite înainte de 1990.

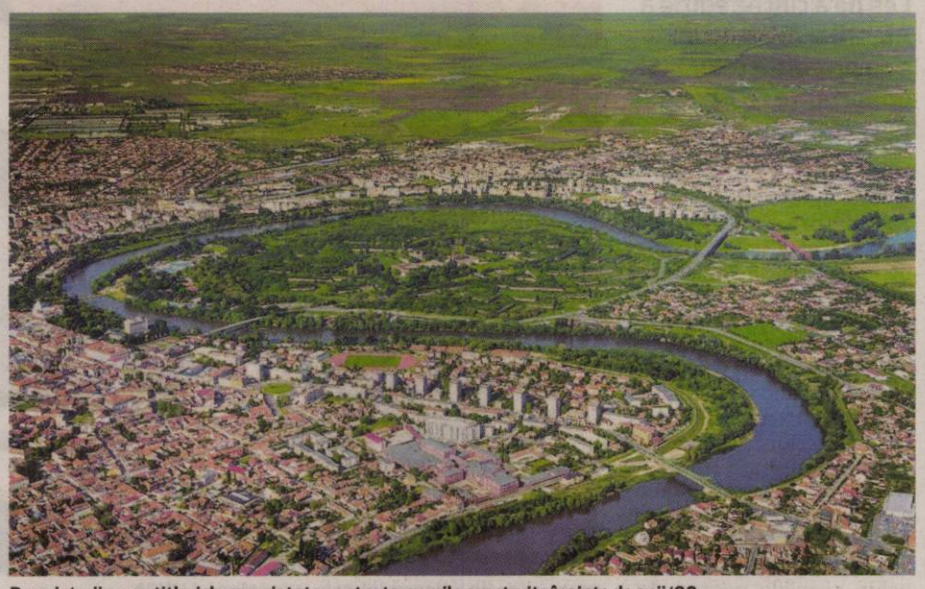

Proprietarii nu au titluri de proprietate pentru terenurile construite înainte de anii '90

ARAD. Proprietarii de construcții edificate înainte de 1990 se confruntă, nu de puține ori, cu lipsa titlului de proprietate pe terenurile aferente clădirilor. Mulți dintre ei nu știu cum trebuie să procedeze într-o astfel de situație, despre care află, cel mai adesea, în cazul unei moșteniri sau a vânzării-cumpărării.

Vorbim aici atât de casele de locuit, plus anexe și grădini, construite înainte de 1990 (inclusiv moștenite sau cumpărate ulterior), dar și de fostele cooperative de producție sau oricare alte entități cooperatiste.

Cu o serie de precizări pe această temă vine subprefectul Marius Sulințan care spune că astfel de solicitări ajung din ce în ce mai des pe masa sa. În primul rând, cei care întâmpină astfel de situații trebuie să știe că pot obține titlul de proprietate pe terenurile aferente construcțiilor, în baza Legii 263/2022, dacă îndeplinesc anumite condiții stipulate în lege.

Demersuri necesare pentru fostele cooperative

Prin urmare, iată ce trebuie să facă proprietarii ambelor tipuri de construcții. În primul rând, trebuie să depună o cerere la comisia locală de fond funciar, adică la Primăria aferentă localității unde se află construcția, și să facă dovada îndeplinirii criteriilor cerute de lege.

Pentru proprietarii construcțiilor fostelor cooperative, criteriile sunt următoarele: să facă dovada proprietății asupra construcțiilor; să facă dovada înregistrării construcției în registrul agricol, cu excepția persoanelor pentru ale căror construcții nu există obligația legală de înscriere în registrul agricol; să facă dovada plății impozitelor și taxelor aferente acesteia în conformitate cu prevederile legale. Construcția trebuie să fi fost edificată de fostele cooperative înainte de 1990, iar terenul aferent să fie în proprietatea statului sau a unităților administrativ-teritoriale.

În aceste situații, procedura se poate derula dacă pentru terenul aferent construcției nu a fost constituit sau reconstituit dreptul de proprietate în favoarea altei persoane.

Condiții pentru casele de locuit

Pentru proprietarii caselor de locuit construite înainte de 1990, procedura poate fi demarată dacă deținătorii sau moștenitorii acestora figurează cu casa de locuit în registrele agricole sau registrele cadastrale ori sunt înscrise în cartea funciară și sunt înregistrate în evidențele fiscale. Terenul trebuie să fie în proprietatea statului sau a unităților administrativ-teritoriale și persoanele solicitante au calitatea de proprietari ai construcțiilor. De asemenea, terenurile nu trebuie să facă obiectul cererilor de reconstituire sau constituire a dreptului de proprietate de către alte persoane. **JA-S.A.**

La Prefectură

Potrivit subprefectului Marius Sulințan, „trebuie să depună cereri și proprietarii de construcții care au solicitat deja titul de proprietate în baza Legii 87/2020. De la comisiile locale, dosarele vor ajunge la Instituția Prefectului, la Comisia județeană de fond funciar, care va emite titlurile de proprietate, în condițiile legii."

„Aradul, sufocat de lucrări făcute iresponsabil"

ARAD. Asociația pentru Reformă Civică și Democrația a sesizat „o serie de lucrări care au început să apară în diverse zone ale Aradului, creând disconfort atât pentru pietoni, cât și pentru participanții la trafic".

„Se pare că aceste șantiere sunt create pentru modernizarea și repararea rețelei de fibră optică, însă acest fel de lucrări au loc sporadic, făcând ca circulația să fie constant deranjată în orașul nostru. În loc să se coreleze lucrările tuturor companiilor din domeniu, administrația le gestionează greșit și congestionează circulația din oraș. În acest mod, spargem o porțiune din oraș doar pentru a face ulterior același lucru și în alte zone", declară Samuel Caba, președintele Asociației pentru Reformă Civică și Democrație.

Asociația pentru Reformă Civică și Democrație cere, în acest sens, intervenția administrației și găsirea unei soluții pentru evitarea prelungirii disconfortului cetățenilor.

JA-A.P.

Imaginea lucrărilor FOTO: ARCD

Miliarde pentru autostrăzi, spitale şi locuri de muncă

Gheorghe Falcă vorbeşte despre banii aflaţi la dispoziţia României în perioada următoare.

ARAD. Europarlamentarul Gheorghe Falcă (PNL/PPE) subliniază momentul deosebit de important pentru România: semnarea parteneriatului cu Uniunea Europeană pentru fondurile de coeziune.

„Acordul semnat cu Uniunea Europeană, la Alba Iulia pe 5 octombrie, dă startul în mod oficial absorbției fondurilor europene de coeziune pentru următorii 4 ani. Trebuie subliniat că cele 31,5 miliarde de euro din fonduri nerambursabile vor fi completate de alte 13,6 miliarde de euro de la bugetul de stat, astfel că bugetul total va ajunge la 45 de miliarde de euro. Direcțiile de dezvoltare sunt: TRANSPORT - 7,2 miliarde de euro fiind alocați pentru autostrăzi, linii de cale ferată rapide, dar și pentru transport public durabil în orașe; LOCURI DE MUNCĂ - 7,3 miliarde de euro vor fi folosiți pentru crearea de locuri de muncă mai stabile și mai bine plătite și pentru scăderea ratei șomajului, mai ales în rândul tinerilor; SĂNĂTATEA va fi finanțată cu 2,3 miliarde de euro pentru îmbunătățirea sistemului medical și asigurarea accesului cetățenilor la servicii de sănătate;

MEDIUL are alocate 6,75 miliarde de euro pentru sprijinirea tranziției spre o economie verde în România. Aici aș aminti că vor fi sprijinite proiecte ce vizează energia verde, reducerea emisiilor de carbon, infrastructura de mediu și conservarea biodiversității. Dintre acestea, 2,3 miliarde de euro vor fi alocate pentru îmbunătățirea eficienței energetice a clădirilor rezidențiale și publice și pentru dezvoltarea surselor regenerabile de energie și a sistemelor energetice inteligente. Nu în ultimul rând, se vor aloca 3,3 miliarde de euro pentru COMBATEREA SĂRĂCIEI ÎN RÂNDUL COPIILOR", a detaliat Gheorghe Falcă. **JA-A.G.**

SOLUȚIA ÎNTREGAMEI DIN NUMĂRUL PRECEDENT

T ■ O ■ C ■ CUM ■ A ■ CARPIENE ■ ALBE ■ ROTULA ■ HIOID ■ ASIA ■ TIBIA ■ LI ■ IB ■ OI ■ UL ■ FA ■ PE ■ ALCAN ■ RI ■ C ■ NETE ■ PERONEU ■ FETE ■ IT ■ ES ■ RT ■ I ■ MLADITA ■ MOI ■ ICOANE ■ SLABIT ■ II ■ IAC ■ RODI ■ LR ■ LEAC ■ A ■ LA ■ DREN ■ NOE ■ SI ■ VERSATI

Elevi în vizită la UVVG, prin programul Erasmus

ARAD. Prin programul ERASMUS, 60 de elevi din Croația, Germania și România au vizitat Universitatea de Vest „Vasile Goldiș" din Arad. Împărțiți pe trei grupe, elevii au avut ocazia să descopere celula, să se joace cu ADN-ul și să afle câteva din tainele chimiei în laboratoarele de medicină din campusul UVVG Arad și la Institutul de Științe ale Vieții „Dr. Aurel Ardelean".

La biologie, ghidați de lect. dr. Iulian Stana și de asist. drd. Viviane Bota, elevii au descoperit celula vegetală și au fost introduși în tehnica de microscopie optică. Au analizat elementele principale ale celulei vegetale și au comparat structurile dintre specii. Joaca cu ADN-ul a implicat construcția unui lanț ADN, descifrarea codului genetic și al „Magic 46" - numărul de cromozomi din fiecare celulă umană. La chimie au avut ocazia să studieze duritatea apei, desenele surprinzătoare care se realizează cu ajutorul substanțelor chimice, dar și „misterul" medicamentelor.

Considerăm că niciodată nu este prea devreme să ne îndrăgostim de studiile vieții, iar la UVVG Arad îi așteptăm pe cei mai însetați de cunoaștere! **JA-D.S.**

Comemorare

Comunitatea maghiară arădeană și-a comemorat martirii revoluției pașoptiste, evenimentele dedicate zilei de 6 octombrie culminând cu depunerile de coroane și mesajele transmise în Parcul Reconcilierii. „Importanța Aradului în memoria maghiară este incontestabilă", a punctat Semjén Zsolt, vicepremierul Ungariei. Kelemen Hunor, președintele UDRM, a subliniat: „Să păstrăm pacea și libertatea. Ambele împreună. Acolo unde nu există pace, nu poate exista nici libertate". FOTO: G.T.

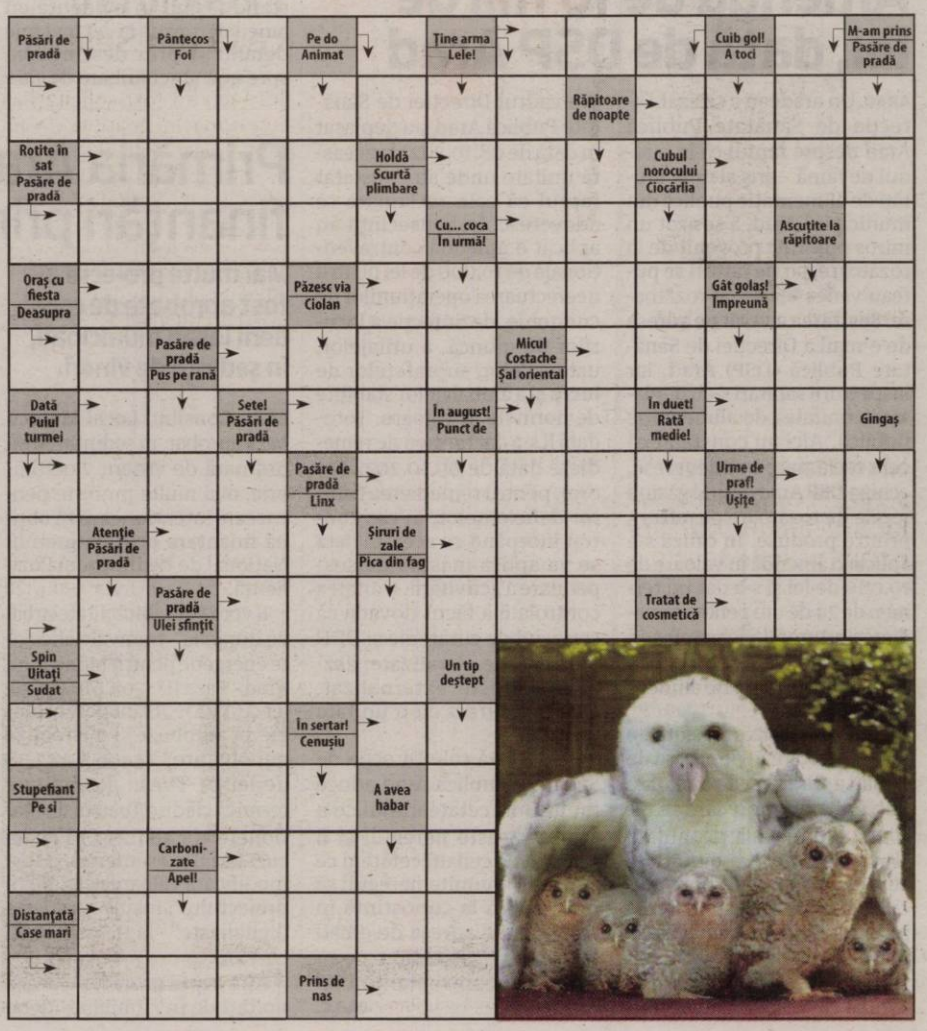

Evitaţi facturile uriaşe: transmiteţi lunar contorul

Compania de furnizare a gazelor naturale îi sfătuieşte pe arădeni să transmită indexul pentru a evita facturi uriaşe la iarnă.

ARAD. Soluția pentru evitarea unor facturi uriașe, stabilite prin regularizare, este transmiterea lunară a indexului de gaze naturale sau curent, anunță cel mai important furnizor de gaze naturale din Arad, E.ON. „Transmiterea indexului autocitit este cea mai bună modalitate de a plăti lunar exact cantitatea de energie electrică sau gaze naturale consumată, dar și pentru a evita, la fiecare trei luni, facturi de regularizare mari. Din start, este important de știut că indexul poate fi transmis doar în perioada activă specificată de furnizor și care este de aproximativ o săptămână. Odată trimis, acesta poate fi modificat doar până la finalul zilei următoare celei în care a fost transmis inițial", se arată într-o comunicare a companiei de gaze. Arădenii care sunt clienți ai E.ON, fie la gaze naturale, fie la curent, după liberalizarea pieței, au două variante pentru a transmite indexul autocitit: direct din contul personal deschis în E.ON Myline, secțiunea „Autocitire/Transmitere index"; prin apel gratuit, nonstop, la asistentul virtual Ioana, la 0800 800 366 sau 0800 800 900.

„Chiar dacă autocitirea este transmisă lunar, potrivit reglementărilor actuale, la un interval de timp de 3 luni, distribuitorul va face citirea indexului, în baza căruia E.ON va emite factura de regularizare. Întrucât citirea de către operator nu se poate face exact în ziua în care clientul a transmis indexul autocitit, pot să apară diferențe mici care se vor reflecta în factura de regularizare, aceasta fiind o excepție. În rest, toate facturile emise sunt calculate pe baza autocitirii, reflectând strict consumul", mai spun cei de la E.ON.

Programaţi-vă regularizarea

Reprezentanții E.ON vin și cu o rugăminte pentru arădenii care au contoarele în interiorul proprietății: să programeze vizita pentru regularizare. „O situație cu care ne confruntăm și care are impact asupra facturării este cea în care clientul nu este acasă, iar citirea indexului de către reprezentanții operatorului de distribuție nu este posibilă, întrucât contoarele sunt montate în interiorul proprietății. Operatorul de distribuție are obligația legală de a citi contoarele o dată la 3 luni, indiferent de opțiunea de facturare exprimată de client: bazată pe autocitire, convenție sau istoric de consum. În cazul clienților din aria de acoperire a Delgaz Grid, circa 60% dintre contoarele de energie electrică și 30% dintre contoarele de gaze naturale sunt montate în interiorul proprietății. Pentru a veni în sprijinul clienților la care nu a fost posibil accesul în vederea citirii contoarelor, distribuitorul transmite o notificare prin care le comunică acestora canalele prin care pot face o programare. Delgaz Grid a dezvoltat un canal digital pe portalul delgaz.ro, unde clienții pot să își facă programarea pentru efectuarea citirii contorului", spun reprezentanții companiei de gaze naturale și energie electrică.

Iar pentru a evidenția cât de mare este problema lipsei transmiterii indexului și întocmirea facturilor pe bază de estimare, E.ON a făcut public și procentul celor care nu trimit lunar contorul: peste 65 la sută dintre clienți. Iar aceștia ar putea ajunge ca, la regularizarea la 3 luni, să primească facturi uriașe, dacă estimările nu sunt în concordanță cu consumul real. **JA-A.G.**

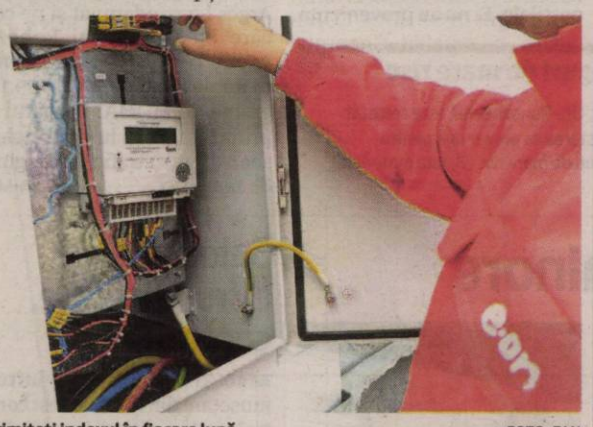

Trimiteţi indexul în fiecare lună FOTO: FAN

Fostul general de la ISJ Arad, judecat pentru abuz în serviciu

Anca Stoenescu va răspunde în faţa judecătorilor, fiind acuzată de abuz în serviciu.

Anca Şipoş (fostă Stoenescu), la judecată FOTO: FAN

ARAD. Ancheta Direcției Naționale Anticorupție, care a vizat în 2019 Organizația Județeană PSD Arad, creează încă valuri. Chiar dacă dosarul principal, cel care viza infracțiuni de corupție, a fost tras pe linie moartă, judecătorii cerând procurorilor refacerea urmăririi penale, un alt dosar, care a fost disjuns din cel principal, intră în curând pe rol. Este vorba despre dosarul privind comiterea infracțiunii de abuz în serviciu care o privește pe Anca Șipoș (fostă Stoenescu), acuzată că, în 2019, l-a dat afară abuziv pe Paul Barta, la acea dată inspector școlar. Dosarul a ajuns în atenția Judecătoriei Arad în luna ianuarie a acestui an, când a fost analizat de judecătorul de cameră preliminară, cel care verifică legalitatea rechizitoriului. După o serie de amânări și mai multe probe și declarații eliminate de judecător, în luna august s-a decis că sesizarea instanței este legală, iar procesul poate intra pe rol. Numai că inculpatul din acest dosar, Anca Șipoș (fostă Stoenescu), a contestat hotărârea judecătorului de cameră preliminară. Drept urmare, dosarul a ajuns la Tribunalul Arad, instanță superioară, care a analizat contestația depusă de inculpat. În data de 4 octombrie, judecătorii de aici au respins contestația formulată de fostul inspector școlar general. Așa că, în perioada imediat următoare, dosarul se va întoarce la Judecătoria Arad, unde va intra la judecata pe fond, Anca Stoenescu fiind acuzată de abuz în serviciu.

Anti-PSD

Se pare că soarta inspectorului școlar Paul Barta a fost decisă de Anca Stoenescu, la acea vreme inspector școlar general și membru PSD, după ce Barta a criticat în nenumărate rânduri politica dusă de ministrul Educației de la acea vreme, social-democrata Ecaterina Andronescu. Interceptările din dosarul „Mită la PSD Arad" au „agățat-o" pe Stoenescu în timp ce se lăuda că nu îi va mai prelungi contractul lui Paul Barta din cauza atitudinii pe care acesta o are față de partidul din care făcea parte inspectorul general. Mai mult decât atât, în discuții purtate cu alți suspecți din dosar, Stoenescu, dar și interlocutorii, foloseau un limbaj trivial la adresa lui Paul Barta. În cadrul unei discuții purtate de fostul inspector general cu Cristian Horgea, suspect și el în dosarul de corupție instrumentat de DNA, ambii îi aduc injurii lui Barta, concluzionând că, după demiterea acestuia, vor bea de bucurie. „Pe la ISJ. Desfac contracte de muncă (râde n.r.). Adică nu mai dau prelungiri de contracte. Ce dracu' să fac?!.. Îl trimit pe Barta acasă", i-a spus Stoenescu lui Horgea, acesta răspunzând: „Ooooo! Să mori tu!? De când?".

„Da. De azi", a confirmat Stoenescu. Horgea a început valul de injurii: „Nu știu de ce (râde - n.r.), așa, îmi curge o lacrimă (râde - n.r.). Da-n chiloți! F...- i morții lui". Stoenescu completează: „Zic, bă, retrage-ți dracu' cererea, că tre' să-ți dau nesatisfăcător și pleci! Nu și-o retrage". Horgea continuă: „Să sugă pă p...! Deci nu-mi vine să cred că pleacă. Fu...-l, Anca, dă-l în morții lui! F...-i gâtu' mă-sii".

Stonescu râde: „Na bine". Horgea este pornit să sărbătorească această demitere și îi propune inspectorului general: „Mâine nu... ba, mâine. Ba, mâine pot. Mâine pot că mă duc la analize la Timișoara și dup-aia pot. Da' dacă-l dai... îl f... p-ăsta, mă îmbăt mâine! Bem whisky. Bine?", promitea Horgea. „Bine, bine, bine", a confirmat Anca Stoenescu. **JA-A.G.**

Două zile fără apă caldă pentru unii arădeni

ARAD. CET Hidrocarburi va sista furnizarea energiei termice pentru apă caldă de consum de luni dimineață până marți seara. Vor fi afectați consumatorii din imobilele de pe Bulevardul Revoluției, strada Nelu Aristide Dragomir și strada Miron Costin. „Având în vedere necesitatea lucrărilor de mentenață a rețelei, pentru următorul sezon de încălzire, CET Hidrocarburi anunță utilizatorii racordați la sistemul centralizat de termoficare, întreruperea furnizării energiei termice pentru apă caldă de consum în perioada 10 octombrie 2022, ora 8.00, până în 11 octombrie 2022, ora 18.00. Vă prezentăm scuze pentru disconfortul creat, și vă mulțumim pentru înțelegere" - transmite compania de termoficare.

Incendiu la o casă din Seleuş

ARAD. Pompierii Detașamentului Ineu au fost solicitați să intervină în noaptea de joi spre vineri, pentru stingerea unui incendiu produs la un imobil din localitatea Seleuș. Focul a izbucnit la panoul electric al casei. Cauza probabilă de producere a incendiului a fost stabilită ca fiind scurtcircuit electric. **JA-I.C.**

Au spart geamul unui tramvai Imperio!

S-a întâmplat vineri seara, în centrul Aradului, într-un tramvai care circula pe linia 3.

ARAD. Teribilismul este o ieftină sete de admirație, care poate costa scump. Se vot convinge de acest aspect și adolescenții care au spart geamul unui tramvai Imperio.

S-a întâmplat vineri seara, în jurul orei 21, când vatmanul unui Imperio care circula pe linia 3 a fost sesizat de un călător că are spart unul dintre geamurile laterale din spatelele mijlocului de transport în comun. Se pare că doi adolescenți au încercat să arate cât sunt de grozavi și au reușit, dispărând apoi din peisaj. Întâmplarea s-a produs în centrul Aradului, undeva între Piața Romană și Teatru, vatmanul fiind atenționat la stația Primărie de existența geamului spart. Cel mai probabil de o piatră.

Din fericire nu au fost victime, iar Poliția a intrat deja în posesia imaginilor captate de camerele de luat vederi situate în tramvaiul Imperio, fiind o chestiune de timp până teribiliștii vor fi prinși și vor plăti pentru fapta lor. **JA-D.S.**

Au spart geamul unui Imperio FOTO: FAN

ROMÂNIA
CONSILIUL JUDEŢEAN ARAD
310003 - Arad, strada Corneliu Coposu, nr. 22
Tel. 0040-357-731100
http://www.cjarad.ro
ISO 9001
Fax. 0040-357-731280
consiliu@cjarad.ro

Nr. 23.630/07.10.2022

ANUNŢ PUBLIC

Pe site-ul Consiliului Județean Arad la adresa http://www.cjarad.ro/mo/alte-doc/ subsecțiunea Transparență decizională – proiecte de acte administrative cu caracter normativ este afișat proiectul de hotărâre privind aprobarea Regulamentului pentru efectuarea Serviciului public de transport județean de persoane prin curse regulate, în aria de competență teritorială a Județului Arad, însoțit de Referatul de aprobare nr. 23.612/07.10.2022 al Președintelui Consiliului Județean Arad și de Raportul de specialitate nr. 23.613/07.10.2022 al Serviciului Guvernanță Corporativă, Ajutor de Stat și Transport și proiectul de hotărâre privind aprobarea modificării Programului de transport public județean de persoane prin curse regulate în județul Arad pentru perioada 2022 – 2026, însoțit de Referatul de aprobare nr. 23.619/07.10.2022 al Președintelui Consiliului Județean Arad și de Raportul de specialitate nr. 23.620/07.10.2022 al Serviciului Guvernanță Corporativă, Ajutor de Stat și Transport.

Până la data de 28.10.2022 cei interesați pot depune, în scris, la Registratura Consiliului Județean Arad, de luni până joi între orele 8.00-16.30 și vineri între orele 8.00-14.00 sau pe adresa consiliul@cjarad.ro propuneri, sugestii sau opinii privind proiectele de hotărâre afișate.

Informații suplimentare pot fi obținute prin consultarea serviciilor de specialitate, la sediul Consiliului Județean Arad, de luni până joi între orele 8.00-16.30 și vineri între orele 8.00-14.00.

Președinte
Iustin Cionca

(6092 - H 40)

JURNAL ARĂDEAN

Au încercat să introducă droguri în penitenciar

Doi arădeni au încercat să introducă droguri de mare risc şi substanţe psihoactive în Penitenciarul de Maximă Siguranţă Arad.

ARAD. Unul dintre ei a fost arestat preventiv, în timp ce împotriva celuilalt a fost luată măsura preventivă a controlului judiciar. De asemenea, la domiciliile celor doi au avut loc percheziţii, în urma acestora fiind găsite 700 de grame de substanţe psihoactive, 13 grame de droguri de mare risc, precum şi ustensile şi recipiente folosite la prepararea drogurilor. Iniţial, cei doi arădeni au fost reţinuţi pentru 24 de ore, ulterior judecătorul de drepturi şi libertăţi din cadrul Tribunalului Arad dispunând arestarea preventivă a unuia dintre ei, în timp ce faţă de cel de-al doilea, procurorul de caz a dispus luarea măsurii controlului judiciar. „La data de 5 octombrie, poliţiştii Serviciului de Combatere a Criminalităţii Organizate Arad, împreună cu procurorii DIICOT - Biroul Teritorial Arad, au desfăşurat o acţiune pe linia combaterii traficului de droguri, fiind puse în executare două mandate de percheziţie domiciliară. Din cercetări a reieşit că două persoane ar fi încercat să introducă, într-un penitenciar, droguri de mare risc şi substanţe psihoactive. În urma activităţilor desfăşurate, au fost descoperite şi ridicate peste 13 grame de droguri de mare risc, peste 700 de grame de substanţe psihoactive, precum şi recipiente şi ustensile folosite la prepararea drogurilor. În cauză, a fost dispusă măsura reţinerii faţă de cele două persoane, ulterior, una dintre acestea fiind arestată preventiv, de către judecătorul de drepturi şi libertăţi din cadrul Tribunalului Arad. Faţă de cea de-a doua persoană bănuită, procurorii au dispus luarea măsurii controlului judiciar pentru 60 de zile. La activităţi au participat şi luptătorii Serviciului pentru Acţiuni Speciale din cadrul Inspectoratului de Poliţie Judeţean Arad", se arată într-un comunicat de presă remis de IPJ Arad. **JA-I.C.**

Drogurile au fost confiscate FOTO: DIICOT

Peste 15 tone de deşeuri, descoperite la frontieră

NĂDLAC. Un camion în care se aflau peste 15 tone de deşeuri din materiale textile a fost oprit la frontiera Nădlac II. Poliţiştii de frontieră au solicitat actele pentru marfa transportată, însă şoferul nu a prezentat documentaţia necesară prevăzută de lege pentru importul celor transportate. În aceste condiţii autorităţile nu au permisul accesul automarfarului pe teritoriul ţării.

„Vineri dimineaţa, la ora 06:45, poliţiştii de frontieră din cadrul Punctului de Trecere a Frontierei Nădlac II au efectuat, pe sensul de intrare în ţară, controlul specific asupra unui mijloc de transport condus de un cetăţean român. Acesta transporta, conform documentelor de însoţire a mărfii, deşeuri ce constau în materiale textile de la o societate comercială din Germania pentru o firmă din România.

Existând suspiciuni cu privire la legalitatea transportului în cauză, poliţiştii de frontieră au solicitat sprijin autorizat reprezentanţilor Comisariatului Judeţean Arad din cadrul Gărzii Naţionale de Mediu.

În urma verificărilor efectuate, s-a constatat faptul că automarfarul era încărcat cu peste 15 tone de deşeuri ce constau în materiale textile, pentru care şoferul nu a prezentat documentaţia necesară prevăzută de lege pentru importul acestor produse. Având în vedere cele constate, autorităţile de control nu au permis accesul pe teritoriul României pentru mijlocul de transport în cauză", au transmis reprezentanţii Serviciului Teritorial al Poliţiei de Frontieră Arad. **JA-I.C.**

Camionul, oprit la frontieră FOTO: PFR

Sub influenţa alcoolului

ARAD. Poliţiştii oraşului Ineu au depistat un bărbat de 58 de ani, din Cermei, în timp ce conducea un autoturism, fiind sub influenţa alcoolului. Testarea cu aparatul alcooltest a indicat o valoare de 0,44 mg/l alcool pur în aerul expirat. Conform IPJ Arad „s-a dispus recoltarea de probe biologice în vederea stabilirii cu exactitate a alcoolemiei, pe numele bărbatului fiind întocmit un dosar penal pentru săvârşirea de infracţiuni la regimul circulaţiei rutiere". **JA-I.C.**

Rohozneanu - condamnat, din nou, la închisoare

Uţu Rohozneanu zis „Împăratul" a primit 7 ani şi 5 luni închisoare pentru vânzarea a 2.483 de pastile de Ecstasy şi 59,14 grame de MDMA.

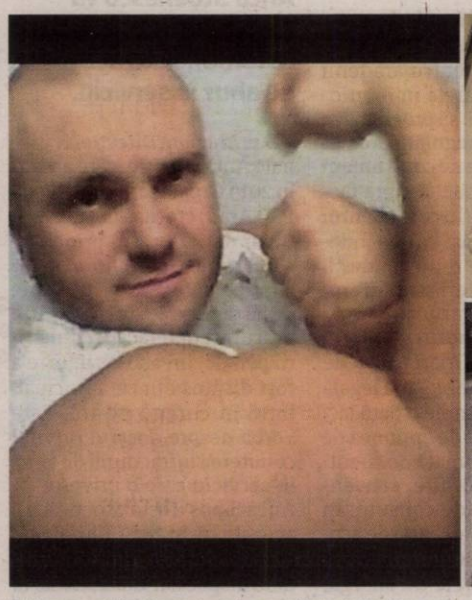

Rohozneanu, închisoare pentru pastilele de Ecstasy FOTO: FAN

ARAD. "Inculpatul a fost liberat condiţionat din executarea pedepsei de 17 ani închisoare la data de 07.08.2017, rămânându-i un rest de pedeapsă neexecutat de 1.387 de zile. Având în vedere că după acordarea liberării, inculpatul a săvârşit infracţiunea dedusă judecăţii înainte ca pedeapsa să fi fost executată sau considerată ca executată, precum şi faptul că, în cauza de faţă, s-a pronunţat o soluţie de condamnare la pedeapsa închisorii, în temeiul disp. art.104 alin.2 Cod penal va revoca beneficiul liberării condiţionate pentru restul de pedeapsă rămas neexecutat de 1.387 de zile din pedeapsa de 17 ani închisoare aplicată prin sentinţa penală a Tribunalului Bucureşti, definitivă prin decizia penală a Curţii de Apel Bucureşti", se arată în motivarea Tribunalului Argeş, potrivit rejust.ro.

Cunoştinţe din penitenciar

Ceilalţi doi bărbaţi condamnaţi în acest dosar alături de Rohozneanu - Vasile Cristian Florian şi Stoica Marius - au primit 6 ani, 10 luni pentru trafic de droguri de mare risc şi 1.092 de zile de închisoare, respectiv 6 ani pentru complicitate la trafic de droguri de mare risc. Bărbatul care a primit 6 ani, 10 luni şi 1.092 de zile de închisoare are o situaţie asemănătoare cu a „Împăratului". Vasile Cristian Florian se află în stare de recidivă. Acesta fusese condamnat în anul 2011 la 12 ani de închisoare pentru omor, iar în 2019 a fost eliberat condiţionat, rămânându-i un rest de pedeapsă neexecutat de 1.092 de zile. Şi în acest caz, instanţa a dispus revocarea beneficiului liberării condiţionate pentru restul de pedeapsă rămas neexecutat. Cum au ajuns Rohozneanu şi bărbatul condamnat pentru omor să se cunoască? Potrivit actului de trimitere în judecată, între cei doi exista o relaţie de încredere deoarece aceştia au executat pedepse cu închisoarea în acelaşi penitenciar şi în aceeaşi perioadă, aşa cum rezultă şi din declaraţiile lor. De aici şi până la a face „afaceri" împreună a fost doar un pas. Rohozneanu, potrivit rechizitoriului, a procurat 2.483 comprimate MDMA (drog de mare risc) şi 59,14 grame MDMA pe care le-a dus la Bucureşti. Aici le-a dat lui Vasile Cristian Florian pentru a le vinde mai departe. Acesta a luat drogurile, împreună cu Stoica Marius, cel condamnat la 6 ani de închisoare pentru complicitate la trafic de droguri de mare risc. Cei doi au fost opriţi de poliţişti în trafic, după ce Rohozneanu - care însă nu se afla cu ei în maşină - le-a înmânat drogurile.

Influenţarea declaraţiilor

După ce cei doi au fost audiaţi, Rohozneanu a încercat să le influenţeze declaraţiile. „Am zis cum s-a întâmplat, că au probe. Ştie tot", i-a spus Vasile Cristian Florian lui Rohozneanu. Reacţia acestuia a fost: „Ce probe au mă? Ce ştie tot, mă, ce? Ştie că ... cine ţi-a dat pastilele? Păi de unde să ştie? Nu ştie nimic. Nu ştie nimic, că nu te-a văzut nimeni când ai luat ceva sau nu. Deci, te lua atunci. În flagrant. Aia trebuie să înţelegi tu. Nu ştie nimic, n-a văzut nimic, te luau în flagrant. Aicea ce-i la noi, nu este flagrant. Ai înţeles? Nu ştie nimic. N-are nicio probă împotriva noastră, flagrantul se face când dai, ia. Aicea pe tine te-a luat după două ore jumate, de la întâlnirea mea cu tine. Nu este nimic în dosar. Fă cum îţi spun eu, că ei nu, nu văd ce s-a întâmplat, tu nu ai pe nimeni care să spună că ţi-a dat pastilele. Ei nu au cine ţi-a dat pastilele. Ei nu au proveniența pastilelor. Tu înţelegi treaba asta? Tu, dacă rămâneai pe ele, pe deţinere că-s ale tale... nu se întâmpla nimic, ai înţeles? Deci, noi trebuie să scăpăm de traficul ăsta de care ne-acuză ei, care nu sunt probe, asta spun. Pe noi ne-ajută procesul-verbal de supraveghere care nu vede nimic. Nu se vede nimic pe el. Ei vede că ne-am întâlnit, dar nu ce s-a întâmplat. Dacă noi nu avem trafic, mergem acasă, ne judecăm în stare de libertate. Dacă avem trafic, nu ne mai judecăm în stare de libertate. Ai înţeles? De-aia încerc să te fac să înţelegi. Că noi, noi nu trebuie s-avem trafic, ai înţeles? Chiar dacă avem, ar fi, dar nu avem", se arată pe portalul rejust.ro. Dosarul în ceea ce priveşte infracţiunea de influenţarea declaraţiilor şi ameninţare a fost disjuns către Parchetul de pe lângă Judecătoria Sectorului 1 Bucureşti.

De asemenea, Tribunalul Argeş l-a condamnat şi pe cel care i-a vândut lui Rohozneanu cele 2.479 de comprimate de Ecstasy şi cele 59,14 grame de MDMA. Bărbatul a primit 6 ani şi 6 luni de închisoare pentru trafic de droguri de mare risc. **JA-I.C.**

Alt dosar de trafic de droguri de mare risc

Trebuie menţionat faptul că în prezent, Uţu Rohozneanu, este cercetat într-o altă cauză, în care s-a dispus arestarea sa preventivă pentru săvârşirea infracţiunii de trafic de droguri de mare risc (3 acte materiale) în formă continuată.

A agresat verbal patru minore

ARAD. Un bărbat de 29 de ani, din judeţul Bihor, a agresat verbal pentru minore, în Piaţa Arenei, în ajutorul fetelor venind Poliţia Locală. Pentru că a fost deranjat de poliţiştii locali în timp ce le agresa verbal pe cele patru minore, bărbatul s-a răzbunat filmând un echipaj de la Locală aflat în timpul serviciului. Trebuie menţionat că bihoreanul are nu mai puţin de 9 procese verbale pentru diverse contravenţii săvârşite în municipiu, în ultimii doi ani. "Joi, 29 septembrie, în jurul orei 14,30, în Piaţa Arenei, numitul A.G., de 29 ani, cu domiciliul în comuna Abrămuţ, sat Petreu, judeţul Bihor, a fost surprins de poliţiştii locali arădeni agresând verbal patru minore care aşteptau autobuzul, adresându-le cuvinte şi expresii jignitoare", informează Poliţia Locală. În continuarea faptelor sale, luni, 3 octombrie în zona teatrului, acelaşi A.G., a filmat poliţiştii locali aflaţi în exerciţiul funcţiunii, în timp ce interceptau o persoană turbulentă, care urla în staţia de taxi şi „împărţea" injurii, inclusiv la adresa lor. „Filmarea postată în spaţiul public, conţine comentarii neadevărate şi neverificate ale lui A.G. la adresa Poliţiei Locale, în referire la desfăşurarea evenimentului, fapt ce poate produce prejudicii de imagine administraţiei arădene. În ziua următoare, acelaşi A.G. aflat în continuare pe străzile oraşului nostru, fără o îndeletnicire care să-i ocupe timpul, mânca nestingherit seminţe, aruncând cojile pe stradă. În drumul său, a întâlnit, însă, patrula de poliţişti locali care supraveghea zona respectivă. Rezultat al ultimelor isprăvi săvârşite, sancţiunile aplicate s-au concretizat în amenzi contravenţionale însumând 3.000 de lei, conform prevederilor Legii 61/1991 pentru sancţionarea faptelor de încălcare a unor norme de convieţuire socială, a ordinii şi liniştii publice, precum şi ale HCLM 162/2006 privind gospodărirea municipiului Arad", mai transmit cei de la Locală.

Bihorean agresiv FOTO: DGPLA

9 procese verbale

Istoricul contravenţional al bărbatului relevă faptul că este deja client vechi al Poliţiei Locale din Arad, având înregistrate în ultimii doi ani 9 procese verbale de contravenţie pentru diverse fapte săvârşite pe raza municipiului, deşi nu provine din judeţul nostru.

Saloanele de înfrumuseţare, controlate

ARAD. 31 de saloane de înfrumuseţare din Arad au fost controlate de poliţiştii Serviciului de Investigare a Criminalităţii Economice. Aceştia au aplicat amenzi în valoare de 15.000 de lei în urma verificărilor. De asemenea, poliţiştii au confiscat 1.500 de lei pentru neemiterea bonului fiscal.

„Poliţiştii Serviciului de Investigare a Criminalităţii Economice au continuat, în perioada 24 septembrie - 1 octombrie, controalele la societăţile comerciale care au ca obiect de activitate prestări servicii de înfrumuseţare. În urma controalelor efectuate la 31 de saloane, au fost aplicate 11 sancţiuni contravenţionale, în valoare de 15.000 de lei, pentru neemiterea bonului fiscal, fiind confiscaţi aproximativ 1.500 de lei", au transmis reprezentanţii IPJ Arad. Aceştia au mai punctat faptul că „acţiunile de combatere a evaziunii fiscale vor continua şi în perioada următoare, atât în municipiu cât şi în judeţul Arad". **JA-I.C.**

Sport

„Sper ca, începând de la meciul cu CFR Cluj, să văd o echipă mult mai dezinvoltă, care își dorește să arate ceva"

Ilie Poenaru, antrenor UTA

153

de alergători a strâns Colegiul Național „Elena Ghiba Birta" (prof. Olimpia Ancateu și prof. Camelia Avramescu) în competiția „Aradul aleargă - Provocarea școlilor". Pe locul doi în topul școlilor a fost Gimnazială „Mihai Eminescu" (prof. Manuela Dincea, prof. Beniamin Șumăndan și prof. Oana Ungureanu), cu 150 alergători pe „Gloria".

Dublă medaliată la Balcaniada de judo Under 21

PODGORICA. Judoka Daria Tudorache, dublu medaliată națională cu bronz în acest an, la categoriile U18 și U21, a reușit să urce în două rânduri pe podiumul Campionatelor Balcanice pentru juniori de la Podgorica (Muntenegru). Eleva legitimată sub culorile CS Municipal Arad, unde este pregătită de Lazăr Loghin, a cucerit medalia de argint alături de echipa României și bronzul la individual, în cadrul categoriei +78 de kilograme. **JA-D.S.**

„Oscilanți în jocuri, rezultate și evoluții"

ARAD. Unul din jucătorii arădeni de la UTA a vorbit despre meciul de azi, cu CFR Cluj, dar nu numai.

„Am evoluat împotriva celor de la CFR Cluj, am amintiri plăcute, pentru că am câștigat 2-0. Am și pierdut, dar tot timpul au fost partide dificile contra lor. Clujenii formează o echipă matură, cu jucători experimentați, dar consider că - dacă fiecare dintre noi își face treaba în teren, dacă jucăm ceea ce am antrenat, plus că avem și noi mândria noastră - putem să luăm cele trei puncte. Oriunde aș juca, trebuie să dau totul, 100%. Trebuie să-mi fac jocul, nu știu dacă mă avantajează că aș putea evolua contra unui fundaș stânga ofensiv, eu trebuie să pun în practică la fiecare meci ceea ce știu. Marea noastră problemă este inconstanța. Trebuie să fim constanți, suntem prea oscilanți în jocuri, rezultate și evoluții personale. Aici trebuie să mai lucrăm, pentru că ne antrenăm zi de zi pentru asta. Probabil că e și o chestie de mentalitate, dar asta depinde de noi să o schimbăm. Ca jucători români, dacă vrem să mergem prin străinătate, trebuie să schimbăm asta. Trebuie să dăm 100% la fiecare antrenament, la fiecare meci. Doar așa se pot schimba lucrurile, doar așa ne ridicăm moralul și locul în clasament. Vreau să clarific și situația din vestiar, deși nu sunt un căpitan, dar nici un junior care nu are nimic de spus. Suntem jucători profesioniști, încercăm să ne ajutăm unul pe altul. Nu cred că au fost conflicte, ca și la alte echipe, să se bată sau să se înjure jucătorii între ei. Și eu am fost trist când nu am jucat, dar asta ține de mine, de cum mă pregătesc, de cum joc. Trebuie să demonstrez că merit să fiu aici. Ca jucător de fotbal, simți dacă e ceva în neregulă în vestiar" - a declarat Stahl. **JA-L.S.**

Albert Stahl FOTO: L.S.

Începe „revoluția" la UTA

Poenaru schimbă „foaia" și va folosi doar jucători care vor să facă ceva pentru club.

Olandezul Ubbink nu-l mai mulțumește deloc pe Ilie Poenaru FOTO: FAN

ARAD. UTA nu este într-o situație prea roză, tot alunecă în clasament, iar la orizont sunt trei meciuri cu echipele care oferă cele mai bune condiții: CFR Cluj, FCSB și Universitatea Craiova. Trei partide extrem de dificile, pe care nu știm cum le va trece Ilie Poenaru și elevii săi.

Antrenorul a anunțat că s-a terminat cu răbdarea, deoarece a crezut în anumiți jucători prea mult.

„Ne așteaptă un meci greu, important, contra campioanei, care a dominat campionatul românesc în ultimii cinci ani de zile. CFR Cluj vine cu un moral bun, după victoria de la Praga, cu Slavia, dar știți cum e, în fotbal niciun meci nu seamănă cu altul. Trebuie să respectăm adversarul, dar până într-un punct. Apoi, trebuie spus că suntem datori, față de noi, de public, fani și galeria noastră, deoarece nu suntem într-un moment bun, sau nu am fost. Suntem nemulțumiți, în special de ceea ce am arătat mai ales în partida cu Farul Constanța, suntem dezamăgiți și frustrați, dar cred că conștientizează și ei niște lucruri. Fără atitudine, dorință și mentalitate sănătoasă, dar și responsabilitate, nu ai cum să joci la acest nivel, nu poți câștiga meciuri. Sper ca, începând de la acest meci, să văd o echipă mult mai dezinvoltă, una care își dorește să arate ceva. Am așteptări și eu, răbdarea mea a ajuns la final! Poate am crezut în anumiți jucători, le-am dat credit, dar le-am spus că începând de la partida cu CFR Cluj vor intra pe teren jucători care într-adevăr, vor să facă ceva pentru acest club, pentru ei și viitorul lor. Am vorbit cu unii care chiar vor, ei vor juca, indiferent de valoare și vârstă" - a spus, printre altele, Ilie Poenaru.

LEO SFÂRA
leo.sfara@informmedia.ro

Poenaru vrea fanii alături

Pe de altă parte, probabil în subconștient, Ilie Poenaru știe că la meciul cu CFR suporterii ar putea să-i ceară demisia. Antrenorul spune: „Noi trebuie să-i răsplătim pe suporteri, le mulțumim că au fost după noi și la Constanța, ne pare rău că-i dezamăgim. Le mulțumesc, încă o dată, pentru suportul care îl aduc și le transmit că echipa are nevoie de ei. În aceste momente e important ca ei să fie alături de echipă, mai puțin important e Poenaru".

Nebunie totală în Liga a III-a!

Pecica a câștigat la ultima fază cu Pobeda Star, iar Lipova a salvat un punct în min. 90+2!

ARAD. Au fost meciuri „nebune" în seria a 8-a din Liga a III-a. Sau măcar două dintre ele, în care au fost implicate trei echipe din județul nostru.

ACB Ineu – Lipova 2-2
Pornită cu prima șansă, Șoimii Lipova a fost la un pas să piardă al patrulea meci consecutiv, în toate competițiile. Ineuanii au avut, însă, un ghinion teribil, deoarece au fost egalați în al doilea minut de prelungiri, atunci când Cahill și-a introdus mingea în propria poartă.

La pauză era 0-0, dar după odihnă Jurj a deschis scorul (min. 61), pentru ACB Ineu, dar Spătaru a reușit performanța să înscrie în poarta lui Merșca (min. 67), primul autogol al zilei. Și totuși, în min. 87, Rucăreanu a făcut 2-1, dar - după cum spuneam - în prelungiri s-a făcut 2-2, după al doilea autogol al ineuanilor. Ce ghinion mai mare să ai?

Pobeda Star – Pecica 3-4
Nebunie de meci și la Dudeștii Vechi. Pecicanii au avut o primă repriză de vis pe Arena „Hristo Stoickhov" și conduceau la pauză cu 3-1. Borcea, Andrieș și Arsene au punctat pentru oaspeți, Vasilcin, pentru gazde.

În partea a doua, nu s-a întâmplat mare lucru decât pe final. Unul cu adevărat incandescent. „Bulgarii" au marcat de două ori, prin același Vasilcin (min. 85) și Enciu (min. 89), era 3-3, dar meciul nu era gata, iar Denis Hrezdac a adus victoria Progresului, la ultima fază a partidei, în al patrulea minut de prelungiri!

Periam – LT Cermei 0-1
Victorie foarte importantă și pentru LT Cermei, care părea că nu-și mai revine. Cele trei puncte au fost cucerite pe terenul altei formații în suferință, dar pe terenul acesteia, ceea ce nu este puțin lucru. „Sămădăii" a-au impus cu 1-0, la Periam, contra gazdelor de la Avântul, prin reușita lui M. Vlad, din penalty, în min. 35!

Crișul Ch. Criș – Buziaș 0-0
După o serie bună, elevii lui Dan Stupar nu au mai reușit să câștige. Asta, în ciuda faptului că adversarul era la îndemână, Phoenix Buziaș fiind o nou-promovată, fără cine știe ce veleități. A fost doar 0-0, asta și pentru că s-a ratat mult, A. Iuga nereușind să înscrie nici măcar singur cu portarul. **JA-L.S.**

Cahill (În albastru) și-a introdus mingea în propria poartă FOTO: FAN

Medalii de argint și bronz pe tatami, din Ungaria

SZEGED. La doar 16 ani, Carolina Szabo a făcut furori pe tatami Campionatului Național de judo al Ungariei. Având dublă cetățenie, română și maghiară, Carolina a ales să concureze în țara vecină, nemulțumită de modul cum sunt tratați sportivii români la acțiunile desfășurate sub tricolor.

Însoțită de tatăl său, Carol Szabo și reprezentând clubul din BM Kano Bekescsaba (antrenor Gyani Janos), Carolina a urcat în două rânduri pe podiumul de premiere a categoriei 52 Kg. La Under 18 a învins patru adversare, pierzând la „Golden Score" în fața unei sportive cu doi ani mai mare.

A urmat competiția U23, una Open, cu participare internațională, unde a fost surpriza plăcută de pe tatami, cu patru succese pentru un meritoriu loc III și-o medalie de bronz.

„Carolina a luptat fantastic pe tatami, demonstrând încă odată că este o judoka de mare valoare și de reală perspectivă. Ea dedică aceste medalii tuturor celor care au susținut-o necondiționat și cred în visul ei" - spune Carol Szabo. **JA-D.S.**

Carolina Szabo și tatăl său FOTO: JA

Sântana câștigă derby de Liga 4!

ARAD. Runda cu numărul 6 în Liga 4 la fotbal a programat derby-ul echipelor cu victorii pe linie în startul sezonului, câștig de cauză având Unirea Sântana. Dar iată rezultatele consemnate și marcatorii golurilor:

CS Glogovăț - Podgoria Pâncota 0-3 (D. Gligor, I. Bălăban și Ispas); Victoria Felnac - Păulișana Păuliș 2-1 (Dancă și Pasăre vs. Ștefan); CS Beliu - Victoria Nădlac 5-1 (Purtan - 3, Djemal și Otiș vs. Gyebnar); Șoimii Șimand - Frontiera Curtici 0-4 (Prică, Kocsis, Avrămuțiu - 2); Unirea Sântana - CS Socodor 3-2 (Trabalka, Șulea și Olteanu vs. Dema și Pirtea); ACB Ineu Bocsig - Victoria Zăbrani 1-1 (Ndoye vs. Vasilca); Voința Macea - Viitorul Arad 0-2 (Fl. Gîlcă și Bier).

Etapa viitoare (sâmbătă, 15 octombrie): Viitorul - Sântana, Zăbrani - Șimand, Pâncota - Felnac, Nădlac - Macea, Curtici - Beliu, Păuliș - Ineu Bocsig, Socodor - Glogovăț.

Clasament

1.	Sântana	6	6	0	0	25-9	18
2.	Socodor	6	5	0	1	23-7	15
3.	Felnac	6	5	0	1	15-10	15
4.	Viitorul	6	4	1	1	16-6	13
5.	Păuliș	6	4	1	1	14-8	13
6.	Pâncota	6	3	1	2	11-7	10
7.	Curtici	6	3	0	3	12-8	9
8.	Macea	6	2	0	4	6-17	6
9.	Zăbrani	6	1	2	3	4-10	5
10.	Șimand	6	1	1	4	10-16	4
11.	Beliu	6	1	1	4	10-16	4
12.	Glogovăț	6	1	1	4	6-13	4
13.	Ineu Bocsig	6	1	1	4	10-20	4
14.	Nădlac	6	0	1	5	9-24	1

O mascotă din NBA câştigă mai bine ca o baschetbalistă din WNBA

BASCHET. Mascota echipei Denver Nuggets din NBA câştigă aproape triplu faţă de cele mai bine plătite jucătoare din liga profesionistă feminină de baschet (WNBA), disparitate salarială care a reînviat controversele legate de diferenţa enormă între salariile din cele două ligi, informează EFE.

Portalul Sport Business Jurnal a dezvăluit săptămâna aceasta că Rocky the Mountain Lion, mascota celor de la Nuggets, câştigă 625.000 de dolari pe an, ceea ce face ca persoana din spatele acelui costum să fie cea mai bine plătită dintre mascotele din NBA.

Nici Şoimul Harry de la Atlanta Hawks, care primeşte 600.000 de dolari pe an, nu este departe.

Aceste salarii semnificative pentru mascotele echipelor Nuggets şi Hawks contrastează cu situaţia jucătoarelor din WNBA, care pentru sezonul 2022 au avut un salariu contractual maxim de 228.094 de dolari.

Trei dintre vedetele WNBA au atins salariul maxim anul acesta: legendara Diana Taurasi (Phoenix Mercury), Breanna Stewart şi Jewell Loyd (ambele de la Seattle Storm). Spre comparaţie, Stephen Curry, starul campioanei Golden State Warriors, a fost cel mai bine plătit jucător în sezonul 2021-2022 din NBA, cu un salariu de 45,78 milioane de dolari.

Baschetbaliştii din NBA au însă şi alte venituri în afara salariului, provenind din sponsorizări sau investiţii, din care vedete precum LeBron James câştigă mult mai mult decât pe teren.

În acest sens, salariul lui Rocky the Mountain Lion a fost folosit pe reţelele de socializare drept un nou exemplu al disparităţii salariale uriaşe între sexe, în baschetul nord-american.

„Pot învăţa să fiu o mascotă", a scris săptămâna trecută Angel McCoughtry, cea mai bună marcatoare din WNBA în sezoanele 2012 şi 2013.

Controversa privind salariile mici ale jucătoarelor din WNBA nu este nouă, iar înaintea startului sezonului trecut s-a iscat un scandal după ce s-a aflat că Becky Hammon, antrenoarea echipei Las Vegas Aces, va încasa un milion de dolari pe an, de patru ori mai mult decât salariul maxim al jucătoarelor. **SURSA: AGERPRES**

Rocky the Mountain Lion FOTO: WESTWORD.COM

O grămadă de bani pentru Kylian Mbappe FOTO: EPA

Cel mai bine plătit fotbalist

Schimbare în fruntea ierarhiei fotbaliştilor care câştigă cei mai mulţi bani.

FOTBAL. Kylian Mbappe, atacantul lui Paris Saint-Germain, a devenit cel mai bine plătit fotbalist din lume, potrivit revistei Forbes, fiind pentru prima dată în ultimii opt ani când în fruntea listei nu se află Lionel Messi sau Cristiano Ronaldo, informează Reuters. Se estimează că Mbappe, în vârstă de 23 de ani, va câştiga 128 de milioane de dolari pentru sezonul 2022-23 înainte de onorariile agenţilor, un record pentru clasamentul anual al Forbes. Pe locul 2, cu 120 de milioane de dolari, este Messi, coechipierul lui Mbappe de la PSG. Pe locul 3, cu 100 de milioane de dolari, este Cristiano Ronaldo de la Manchester United. Pe locurile următoare sunt Neymar, de la PSG, cu 87 milioane de dolari, şi Mohamed Salah, de la Liverpool, cu 53 de milioane de dolari. Erling Haaland, care impresionează la Manchester City unde a venit în această vară de la Borussia Dortmund, intră în top 10 cu câştiguri de 39 de milioane de dolari. Ascensiunea francezului Mbappe şi a norvegianului Haaland, singurii jucători cu vârsta sub 30 de ani de pe listă, semnalează o schimbare în lumea fotbalului, în timp ce Messi şi Ronaldo se apropie de sfârşitul glorioasei lor cariere, se arată în raportul Forbes. În total, cei mai bine plătiţi 10 fotbalişti sunt aşteptaţi să obţină câştiguri record în valoare de 652 de milioane de dolari în acest sezon, în creştere cu 11% faţă de cele 585 de milioane de dolari din sezonul trecut.

SURSA: AGERPRES

„Nu voi fi pe grilă în 2023"

FORMULA 1. Australianul Daniel Ricciardo, care se va despărţi de McLaren după două sezoane nu prea reuşite, a anunţat că nu va pilota în Formula 1 în 2023, dar speră să revină în 2024, scrie sâmbătă L'Equipe.

Prezent fără întrerupere în Formula 1 de la mijlocul sezonului 2011, Daniel Ricciardo va lipsi de la apel în 2023. Australianul, în vârstă de 33 de ani, a rămas fără opţiuni după ce Pierre Gasly a semnat cu Alpine, iar Nyck de Vries, cu AlphaTauri.

„Cred că asta e realitatea: nu voi fi pe grilă în 2023. Voi încerca să mă pregătesc pentru 2024. Este ca şi cum ai apăsa puţin butonul de pauză. Deşi pare amuzant să concurezi într-o altă disciplină, mental nu sunt încă pregătit pentru asta. Sunt încă atât de angajat (în Formula 1) şi cred că o perioadă fără să pilotez îmi va face bine", a recunoscut Ricciardo, care are 8 victorii în 227 de Mari Premii.

McLaren a oficializat despărţirea de Ricciardo la sfârşitul lui august, pentru a-l promova pe Oscar Piastri. În acest sezon, Ricciardo ocupă doar locul 11 în clasamentul piloţilor, cu 29 de puncte, departe de coechipierul său Lando Norris (locul 7, 100 puncte). El are o victorie cu McLaren, la Marele Premiu al Italiei în 2021. **SURSA: AGERPRES**

Daniel Ricciardo FOTO: EPA

Carlo Ancelotti FOTO: EPA

L-a egalat pe Alex Ferguson

FOTBAL. Italianul Carlo Ancelotti a reuşit să îl egaleze pe legendarul Sir Alex Ferguson într-un clsamanet inedit al numărului de victorii obţinute de un antrenor în Liga Campionilor. El a ajuns la 102 victorii, în meciul din etapa a treia din faza grupelor Ligii Campionilor.

În urma victoriei cu Shakhtar (2-1), antrenorul lui Real Madrid l-a egalat pe Alex Ferguson ca fiind antrenorul cu cele mai multe victorii din istoria Ligii Campionilor, ambii având 102 victorii. Pep Guardiola este al treilea în clasament, cu 96.

În acelaşi meci în care Ancelotti l-a egalat pe Ferguson, Real Madrid a executat 36 de şuturi spre poartă în meciul cu Shakhtar. Sunt doar 2 meciuri din Liga Campionilor din ultimii 15 ani cu cel puţin atâtea şuturi de o singură parte.

Milan a reuşit 36 de şuturi în meciul cu Celtic (1-0) din 7 martie 2007, iar tot Real Madrid 38 de şuturi în meciul cu Roma (2-0) din 8 martie 2016.

Meciul dintre Real Madrid şi Shakhtar a fost primul în care au jucat 10 titulari străini (toţi cu excepţia lui Carvajal la Madrid) împotriva a 11 titulari naţionali (toţi ucraineni la Shakhtar) în acelaşi meci din Liga Campionilor. O situaţie asemănătoare a fost consemnată la 5 noiembrie 2014, când Athletic Bilbao a aliniat 11 spanioli şi rivala Porto 11 străini.

SURSA: MEDIAFAX

Final de carieră pentru Franck Ribery

FOTBAL. Francezul Franck Ribery (Salernitana), cu probleme recurente la genunchi, a decis să se retragă din activitate la 39 de ani şi jumătate, informează L'Equipe.

Ribery, vicecampion mondial în 2006, a jucat ultima oară pentru Salernitana pe 14 august, într-un meci cu A Roma (0-1), în prima etapă din Serie A. Intrat în repriza secundă, francezul a jucat 36 de minute, care se vor dovedi ultimele din bogata lui carieră de fotbalist. Supus mai multor examinări, Ribery s-a confruntat cu acelaşi rezultat. Genunchii lui au cedat, iar durerile au crescut până când l-au forţat să spună stop. Anunţul oficial este iminent, conform presei italiene. Prin transferul lui la Salernitana, spre surpriza generală în vara lui 2021, internaţionalul francez (81 de selecţii, 16 goluri) a avut un an suplimentar cuprins în contract în cazul menţinerii în Serie A. Nimeni nu a crezut posibil acest miracol, cu excepţia lui Ribery, Salernitana având cel mai mic buget din Serie A (45 de milioane de euro). Salernitana a terminat chiar deasupra zonei de retrogradare (locul 17) după ce şi-a schimbat acţionarii în timpul sezonului. Franck Ribery a jucat douăzeci şi trei de meciuri de campionat şi a dat trei pase decisive. În cariera lui, mijlocaşul a evoluat la Brest, Metz, Galatasaray, Olympique Marseille, Bayern Munchen, unde a avut cele mai mari succese, Fiorentina şi Salernitana. La naţionala Franţei a jucat timp de opt ani, între 2006 şi 2014.

SURSA: AGERPRES

Franck Ribery FOTO: EPA

SC SF TOOLSHOP SRL

cu sediul social în Arad, Str. Campul Linistii nr. 1, judeţul Arad, înmatriculată în Registrul Comerţului sub nr. J02/2481/2006, având codul unic de înregistrare RO20203123,

doreşte să obţină autorizaţie de mediu pentru punctul de lucru din Arad, Str. Campul Linistii nr. 1, telefon +40723330600, unde se desfăşoară activitatea de Fabricarea uneltelor, cod CAEN 2573, în scopul producţie, având ca principale faze ale procesului tehnologic următoarele:

- prelucrări mecanice prin aschiere în vederea obţinerii de matriţe, ştanţe şi dispozitive
- lipirea şi coaserea manuală a bucăţilor de piele croită şi tighelită pe volane suport spumate;

Măsurile de protecţie a factorilor de mediu:

Apă: nu rezultă ape uzate tehnologice.

Aer: evacuarea emisiilor prin instalaţii de exhaustare

Sol: betonată platforma.

Gestiunea deşeurilor: organizată selectivă a deşeurilor.

Observaţiile publicului formulate în scris/informaţiile privind potenţialul impact asupra mediului se depun/pot fi consultate la sediul Agenţiei pentru Protecţia Mediului Arad, Splaiul Mureşului FN, tel. 0257/280331; 0257/280996, în timp de zece zile lucrătoare după data publicării prezentului anunţ.

(6090 - H 3315)

SCP EXPERT SPRL
practicieni în insolvenţă

EXPERT SPRL, lichidator judiciar al **SRC PERFECT CONSTRUCT SRL**, dosar 1940/108/2020 al Tribunalului Arad, vinde cf. Legii 85/2014 prin licitatie publica, cu strigare urmatoarele bunuri:

1. FIAT DOBLO, motorina, an fabricatie 2005, nr. ZFA22300005335819, capacitate cilindrica 1248, culoare gri, AR 39 SRC, la pretul de 6.925 lei TVA plus TVA.

Licitatia va avea loc in data **17.10.2022, ora 13.00** la sediul lichidatorului din Arad, str. D. Bolintineanu, nr. 5, jud. Arad.

Garantia pentru inscrierea in licitatie este de 10% din valoarea de pornire (fara TVA). Garanţia de participare este considerată a fi constituita în termen, dacă cu 24 de ore inainte de ora inceperii licitatiei, ordinul de plata vizat de banca, este comunicat via e-mail la adresea: adriana.dolha@expertarad.ro si/sau office@expertarad.ro şi garantia a fost incasata integral în contul unic de insolventa antemenionat. Regulamentul de desfasurare a licitatiei se poate consulta la sediul lichidatorului judiciar sau pe www.expertarad.ro la rubrica licitatii si se poate comunica prin email la cererea persoanelor interesate. Relatii la tel. 0257-259740 dna Dolha Adriana sau zilnic intre orele 9.30 – 16.00 la sediul societatii lichidatorului judiciar.

In cazul in care nu se valorifica autoturismul in data de 17.10.2022, licitatie se reia in aceeasi locatie, la aceeasi ora, in aceleasi conditii dupa cum urmeaza 24.10.2022 la pretul de 6.233 lei plus TVA, 31.10.2022 la pretul de 5.540 lei plus TVA, 07.11.2022 la pretul de 4.848 lei plus TVA, 14.11.2022 la pretul de 4.155 lei plus TVA si in 21.11.2022 la pretul de 3.463 lei plus TVA.

(6093 - H 276)

DECESE

Cu adâncă durere în suflet anunţ decesul soţului meu, în 7 octombrie a.c.,

Ing. agronom

ROTARU GHEORGHE

la vârsta de 86 ani.

Dumnezeu să-l ierte şi să-i mântuiească sufletul! Înmormântarea a avut loc duminică, 9 octombrie la Cimitrirul Grădişte.

Soţia Puşa îndoliată şi familia Rotaru

CONDOLEANŢE

Colegii de la Universitatea „Aurel Vlaicu"din Arad sunt alături de colegul lor, Toderici Ovidiu, în aceste momente grele pricinuite de trecerea la cele veşnice a socrului său şi transmit sincere condoleanţe familiei îndoliate. Dumnezeu să- l odihnească în pace!

Comunitatea academică a Universităţii „Aurel Vlaicu" din Arad îşi ia rămas bun pentru totdeauna de cel care a fost

prof.univ.dr

ONISIM COLTA,

distinsă personalitate a lumii academice şi culturale. Pentru contribuţia fundamentală în consolidarea domeniului Arte Vizuale a fost distins cu titlul de profesor emerit al UAV.
Dumnezeu să-l odihnească în pace!
Sincere condoleanţe familiei îndoliate!

Regretăm nespus dispariţia neaşteptată a bunului nostru prieten,

ONISIM COLTA.

Dumnezeu să-l odihnească în pace!

Fam. dr. Suciu Sorin, fam. dr. Popescu Mariana

COMEMORĂRI

Au trecut doi ani de la decesul dragei noastre surori, cumnate şi mătuşi,

FAUR LUCIA

profesoară de limba română.

Ne gândim la ea cu dor şi tristeţe că nu mai e printre noi. Dumnezeu s-o odihnească!

Familia arh. Emil Anghel

Trecerea timpului nu aduce uitare, ci adânceşte dorul şi durerea din inimile noastre acum, când se împlinesc 25 de ani de la despărţirea de iubitul nostru tată şi bunic,

FELNACICHI ARSA (DEDI).

Bunul Dumnezeu să-l odihnească în Împărăţia Sa!

Radmila şi Adriana

TERENURI LOCAL

- **Vând teren intravilan agricol,** fosta fermă Metalica cu teren agricol circa 3 ha, 0748.851.005.

AUTO ROMÂNEŞTI

- **Vând Logan 126.591 km.** Informaţii 0745.520.479.

OFERTE LOCURI DE MUNCĂ

- **Angajez bărbaţi pază Arad program 12/24-12/48. Tel: 0740.130.259.**

PRESTĂRI SERVICII

- **Executăm urgent orice tip acoperiş** nou sau reparaţii dulgherie, terase, jgheaburi, burlane, 0753.888.862.

PIERDERI

- **Pierdut legitimaţie pe numele Voişian Ligia Anca** eliberată de CEC Sucursala Arad. O declar nulă

ANIMALE, PĂSĂRI

- **Vând 2 porci graşi,** rasă de carne. Telefon 0755.992.424.

CITAŢII

- **Se citează la S.P.N. VERITAS** cu sediul în Arad b-dul V. Milea nr. 33-37, pentru data de 31.10.2022 ora 9 toţi succesibilii defunctei Klemensz Sonia-Adorina, decedată la data de 18.10.2013 în Jacksonville - SUA cu ultim domiciliu în Jacksonville - SUA

DIVERSE

- **Cumpăr pene vechi - noi,** baterii uzate, neferoase, fier vechi, 0747.348.047.
- **Vând brichete + lemn mărunţit,** electrocasnice, uşi şi geamuri termopan antiefracţie, izolat termic şi fonic, Anglia, cu vitralii şi sticlă ornamentală, tâmplărie 6 camere noi-second şi anvelope-Lipova, 0744.796.542.
- **Vând presă struguri complectă,** mare, perfectă stare de funcţionare, preţ 200 Euro, 0752.200.301.
- **Vând moară sfărmat porumb.** Telefon 0745.013.511.
- **Vând flori pentru birouri –** Calocazii mari până la 1,50 m, 0745.013.511.

Oftamed
Servicii oftalmologice complete
Oftalmologie | Optică | Chirurgie | Laser
Dr. Turlea Magdalena
Dr. Turlea Cristian
CONSULTAŢII ÎN CONTRACT CU CAS
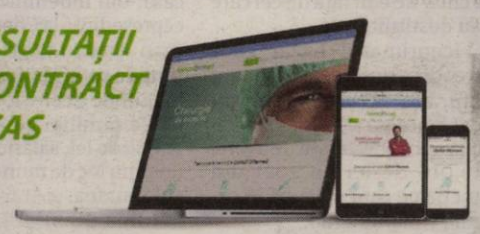
- Sală operaţii pentru intervenţii chirurgicale Oftamologice
- Consultaţii oftamologice, terapie laser pentru retinopatie diabetică, glaucom, retinografie, OCT
- Intervenţii chirurgicale (pentru cataractă, glaucom si afecţiuni anexe oculare)
- Optică medicală (ochelari de vedere, soare, lentile de contact)

www.oftamed.ro
Arad, str. Miron Costin bl. 9 ap. 2-3
0257 253 523 0735 520 489

O clipă de aducere aminte, o rugăciune şi o lumânare aprinsă pentru odihna sufletului celui care a fost soţ, tată, socru şi bunic,

RUS AUREL

din Şiria

născut în Pilu

la 10 ani de la trecerea în nefiinţă. Dumnezeu să-l ierte şi să-l odihnească în pace!

Soţia Doiniţa, fiica Rodica, fiul Aurel cu soţia Dana şi nepotul Alexandru-Petru

Publicitate 0257/210.775 0257/280.904

Astăzi, 10 octombrie 2022 se împlineşte 1 an de când scumpul şi iubitul nostru soţ, tată şi bunic,

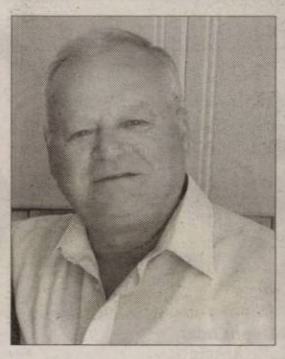

PETRAŞ NICOLAE

a plecat în veşnicie lăsând în urma lui lacrimi, durere, amintiri frumoase şi un dor imens pe care îl purtăm în inimile noastre până la frumoasa reîntalnire în veşnicii.

Soţia Mărioara, copiii şi nepoţii

Astăzi, 10 octombrie, soră scumpă şi iubită se împlinesc 8 ani de când ai plecat dintre noi în veşnicie,

BULBOACĂ IULIANA

din Curtici,

născută LASCU

în Grăniceri.

Dragostea şi bunătatea ta nu le vom uita cît timp vom trăi. Dumnezeu să te odihnească în pace!

Sora Livia cu familia

Pios omagiu şi tristă amintire la 17 ani de la trecerea în nefiinţă a celui care a fost soţ, tată şi bunic,

IONICĂ ALBOTĂ.

Dumnezeu să-l odihnească în pace!

Familia

SERVICII FUNERARE

(H-749928)
IN MEMORIAM
NON STOP!
KUKI - servicii funerare complete
Producător de sicrie - oferă sicrie la preţ de producător.
GRATUIT rezolvăm actele la spital, primărie, casa de pensii şi C.A.R.P.
Transport intern şi internaţional ● Accesorii funerare.
Contact: Arad, Str. Mihai Eminescu nr. 4 (în curte), vis-a-vis de Cerbul Albastru.
Telefon: 0257/211929 mobil: 0723-343-964 www.inmemoriamkuki.com
CASĂ FUNERARĂ - Strada Ştefan Ludwic Roth nr. 1 D, Grădişte
- Str. Cocorilor nr. 6 (lângă magazinul Izolta)
- Micalaca, Str. Păşunii nr. 21 B

SERVICII FUNERARE

NOSFERATUM
SERVICII FUNERARE COMPLETE
Arad, str. Ghiba Birta nr. 26 - Tel.: 0752 10 11 12; 0357 80 48 38
NON STOP e-mail: nosferatumarad@yahoo.com www.nosferatum.ro
TRANSPORT GRATUIT ÎN MUNICIPIUL ARAD ŞI ORAŞUL PECICA
* Sicrie la preţ de producător;* Înmormântări GRATUITE – doar pe baza cuponului de pensie; * Consultanţă şi medic constatator; * Rezolvăm actele la spital, primărie, casă de pensii, C.A.R.P.; * PRELUĂM DECEDAŢII DE LA MORGĂ; * Igienizare, cosmetizare, îmbălsămare, incinerarii, REPATRIERI, CAPAC FRIGORIFIC; * CAPELA CIMITIR ETERNITATEA (UTA)! * Borduri, monumente funerare, mozaic, marmura, granit.

SERVICII FUNERARE

CASA FUNERARĂ ROSTYL
- Săli de priveghi (capele)
- Parcare pentru familie şi preoţi
- Sicrie şi servicii funerare la preţuri decente
- Pregătire dosar pentru ajutor de înmormântare
- Medic constatator al decesului
- Transport funerar

ARAD, str. COCORILOR nr. 27
0728 690 120 / 0728 690 121
(5227)

JURNAL ARĂDEAN

Unde lucrează şi cât câştigă soţiile aleşilor locali

O soţie a câştigat chiar mai mult decât soţul - ales local, alte soţii de aleşi îşi permit să stea acasă, în timp ce cele care lucrează în mediul privat aduc mult mai puţini bani acasă decât membrii familiei angajaţi/plătiţi de stat.

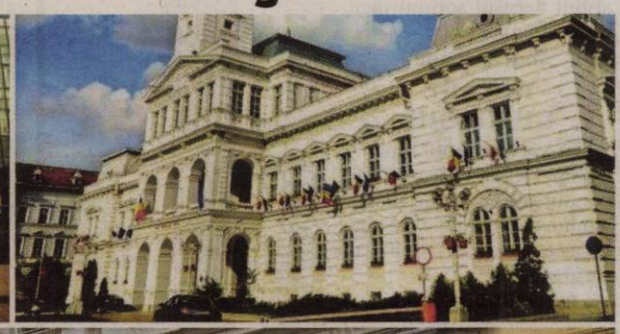

Soţii lucrează la instituţiile din imagine FOTO: A.B.

ARAD. Soţia primarului Călin Bibarţ - Cristina Elena Bibarţ - cea mai cunoscută dintre soţiile aleşilor locali - are un nou loc de muncă, după ce a fost schimbată, cu tot scandalul deja cunoscut arădenilor din funcţia de director al Administraţiei Zonei Libere Curtici Arad, unde câştigase în 2021, până înainte de a fi destituită, 195.048 de lei. Nu a stat însă prea mult fără loc de muncă, ci s-a angajat la AGROZOOINDUSTRIALA Gurahonţ, de unde a încasat până la finele anului trecut încă 24.566 de lei. Soţul său, primarul Aradului, Laurenţiu Călin Bibarţ, a încasat în anul ce a trecut, potrivit propriei declaraţii de avere, un salariu de 164.268 de lei, semn că soţia câştiga, cel puţin până înainte de destituirea de pe fotoliul de director la stat, mai mult decât soţul-primar (cu peste 31.000 de lei mai mult în nouă luni decât primarul în 12). Poate şi de aici se trag supărările făcute publice chiar de edil faţă de cei care i-au destituit soţia.

Viceprimarul Lazăr Faur este divorţat de câţiva ani buni, aşa că vă vom aminti doar faptul că a câştigat, potrivit propriei declaraţii de avere, 146.016 de lei pe 2021 din funcţia pe care o ocupă în cadrul Primăriei Arad.

Cel de al doilea viceprimar, Ilie Chesa, câştigă mai mult decât soţia sa. Potrivit declaraţiei sale de avere, soţia Rusalia Cheşa, a câştigat 28.344 de lei ca administrator al societăţii SC RC CONSTRUCT SRL, din Arad, în timp ce vicele a adus în casă în 2021 un salariu de 11.271 de lei de la Autoritatea Rutieră Română şi o indemnizaţie de viceprimar de 34.191 de lei.

Consiliul Judeţean şi soţiile

Lucrurile stau, sau cel puţin aşa pare, extrem de simplu acasă la Iustin Marinel Cionca-Arghir, preşedintele Consiliul Judeţean Arad, care a încasat în anul ce a trecut 165.424 de lei de la instituţia pe care o conduce, bani cu care întreţine familia, în condiţiile în care soţia sa Angela Cionca, medic, nu mai este angajată nicăieri. Din informaţiile pe care le deţinem, dar şi din afirmaţiile făcute publice de acesta, Cionca a preferat ca soţia sa să nu lucreze nicăieri tocmai pentru a nu fi acuzat că i-a găsit un loc călduţ, în traducere bine plătit, prin spitalele din Arad.

Soţia vicelui Răzavan Cadar, Iulia Cadar, a câştigat anul trecut din activitatea psihologică pe care o desfăşoară la cabinet 3.807,69 de lei, semn că baza familiei a stat când vine vorba de venituri pe umerii vicepreşedintelui CJA, care a încasat de la instituţie o indemnizaţie de 146.016 de lei.

Cel de al doilea vicepreşedinte, Ionel Bulbuc, a adus în casă, din indemnizaţia de vicepreşedinte la Consiliul Judeţean Arad, 147.111 de lei, în timp ce soţia Marinela Mărioara Bulbuc a contribuit la veniturile familiei cu sumele de 11.866 de lei, salariul luat de la un prim loc de muncă, din oraşul Sântana, şi 51.693 de lei de la firma SC SIMULTAN SRL, din Orţişoara, cel de al doilea venit. Cumulate, salariile din cele două locuri de muncă nu ajung, nici pe departe, la nivelul salariului vicelui Bulbuc.

Instituţia Prefectului şi soţiile

Prefectul Aradului, Toth Csaba, a uitat să-şi treacă în ultima declaraţie de avere veniturile obţinute din salariul dedicat funcţiei, dar a amintit în declaraţia completată în martie 2021, de cei 3.200 de lei încasaţi din venituri din prestări servicii, de cei 35.295 de lei câştigaţi la alegeri locale şi parlamentare ca urmare a activităţii sale de la Biroul electoral judeţean Arad, şi cei 21.427 de lei obţinuţi ca urmare a muncii depuse în calitate de membru CA la GCA. Nu a trecut, de asemenea, niciun venit în dreptul soţiei.

După apariţia materialului pe siteul nostru www.aradon.ro, prefectul ne-a indicat faptul că, în declaraţia sa de avere din 2022, care nu a fost urcată pe siteul ministerului probabil dintr-o eroare a platformei, a trecut venitul obţinut de la numirea sa în funcţia publică -118.383 de lei, dar şi faptul că nu este căsătorit cu mama copilului său, cu care trăieşte, aceasta fiind justificarea lipsei menţiunilor în dreptul soţiei.

Subprefectul Ionel Dorel Sinaci a punctat în declaraţia sa de avere, completată în iunie 2022, că soţia sa Maria Sinaci a încasat de la Universitatea de Vest Vasile Goldiş Arad, unde a avut calitatea de conferenţiar universitar, un salariu de 56.977 de lei, la care s-a adăugat în 2021 şi salariul de conferenţiar universitar de la Universitatea De Vest din Timişoara, de 5.744 lei, dar şi salariul de profesor la Liceul Tehnologic Francisc Neuman, în sumă de 62.944 de lei. Cu toate acestea, Dorel Sinaci a câştigat mai mult decât soţia sa, în 2021: de la Biblioteca Judeţeană A.D. Xenopol Arad, a încasat, până să devină subprefect, salariul de director, în sumă de 11.039 de lei, de la Universitatea de Vest Vasile Goldiş Arad, un alt salariu de director centru studii, în sumă de 5.030 de lei, iar de la Instituţia Prefectului Judeţul Arad, salariul şi norma de hrană aferentă funcţiei de subprefect, în sumă de 111.132 de lei. La toate acestea, s-au adăugat veniturile de la Autoritatea Teritorială de Ordine Publică Arad, unde Dorel Sinaci este membru, şi de unde a încasat în 2021 suma de 26.292 de lei, dar şi 2.434 de lei bani încasaţi pentru activitatea sa în calitate de consilier judeţean.

Ultimul venit în funcţie de conducere, subprefectul Marius Mircea Sulincean, şi-a completat declaraţia de avere la 30 de zile de la numire, adică în februarie 2022, ocazie cu care a trecut în dreptul soţiei faptul că aceasta a câştigat, în anul 2021, suma de 39.996 de lei ca angajată a Compania Naţională de Administrare a Infrastructurii Rutiere SA, Timişoara. Desigur, soţul său a adus mult mai mulţi bani în casă anul trecut: 52.305 de lei pentru perioada cât a fost angajat la Compania Naţională Poşta Română SA, 15.805 lei de la Camera Deputaţilor, mai exact de la cabinetul parlamentar unde era angajat, şi 111 lei de la Sindicatul lucrătorilor poştali din România, unde era membru.

ADRIANA BARBU
adriana.barbu@informmedia.ro

Nicio femeie în conducerea Aradului

Încă un fapt care ar merita remarcat este legat de femeile de la conducerea Aradului: în cele mai importante funcţii publice ale oraşului şi judeţului se află 9 bărbaţi şi nicio femeie. Ca atare, materialele vorbesc doar despre salariile soţiilor şi nicidecum ale soţilor celor din administraţie. Un semn care ar trebui să dea mult de gândit tuturor, nu doar în perspectiva viitoarelor alegeri locale, ci şi raportat la încrederea pe care politica arădeană şi societatea o acordă femeilor şi la cât de dezvoltată şi modernă este societatea arădeană. Singurele femei care fac obiectul discuţiilor publice locale sunt cele din umbra soţilor lor celebri.

Mult mai bine la stat decât la privat

După analiza acestor venituri, nu putem concluziona decât faptul că munca la instituţiile statului aduce cu siguranţă mult mai mulţi bani decât munca la privat. Te poate face să câştigi mai mult decât soţul/soţia, dacă lucrezi la o societate de stat, sau te poate face să stai acasă, fără foarte mare stres, dacă celălalt membru al familiei lucrează la stat. Un singur lucru ar mai trebuit adăugat în privinţa veniturilor: munca în mediul privat pare să-ţi aducă puţine venituri salariale, chiar dacă ai mai multe locuri de muncă şi evident mai niciun beneficiu... colateral.

Mai multe obligaţii pentru firmele mici

ARAD. Ordonanţa de Urgenţă a Guvernului 37/2021 pentru modificarea şi completarea Codului Muncii a fost respinsă prin Legea 275/30.09.2022, aceasta din urmă fiind deja publicată în Monitorul Oficial. Practic, prin respingerea OUG 37 o serie de obligaţii revin microîntreprinderilor, majoritatea făcând referire la evidenţierea muncii.

Potrivit Inspectoratului Teritorial de Muncă Arad, „prin respingerea acestui act normativ, se repune în sarcina angajatorilor care fac parte din categoria microîntreprinderilor obligaţia de a întocmi fişa postului şi de a o aduce la cunoştinţa persoanei selectate în vederea angajării sau a salariatului, după caz, anterior încheierii sau modificării contractului individual de muncă.

Totodată, angajatorii, inclusiv cei care fac parte din categoria microîntreprinderilor, au obligaţia de a ţine la locul de muncă evidenţa orelor de muncă prestate zilnic de fiecare salariat, cu evidenţierea orelor de începere şi de sfârşit ale programului de lucru, şi de a supune controlului inspectorilor de muncă această evidenţă, ori de câte ori se solicită acest lucru".

ITM mai explică şi că în cazul salariaţilor mobili, precum şi a celor care îşi desfăşoară activitatea la domiciliul lor, evidenţierea muncii prestate se va face conform dispoziţiilor Legii nr.53 / 2003 - Codul Muncii, cu respectarea clauzelor prevăzute în contractul individual de muncă. „În acelaşi context, se revine la obligaţia tuturor angajatorilor, de a întocmi Regulamentul intern, fiind eliminată astfel excepţia de care au beneficiat cei încadraţi în categoria microîntreprindelor", mai punctează Ecaterina Isac, inspector şef ITM Arad. **JA-A.P.**

Mai multe acte de completat FOTO: A.P.

Răzvan Cadar FOTO: CJA

Întreţinerea drumurilor, în grafic

ARAD. Lucrările de întreţinere a drumurilor judeţene din nordul judeţului sunt în grafic, potrivit lui Răzvan Cadar, vicepreşedintele Consiliului Judeţean Arad. Acesta a mers într-o vizită de lucru pe drumurile Cermei-Beliu, Beliu-Craiva şi DN 79-Mişca-Apateu-Berechiu, vizită în care i-a chemat şi pe consilierii judeţeni curioşi de stadiul lucrărilor de întreţinere, dar şi pe reprezentanţi ai aparatului de specialitate din cadrul CJA. „Pe aceste tronsoane, pe parcursul acestui an, au avut loc lucrări de întreţinere şi estetică rutieră pentru ca participanţii la trafic să circule în condiţii cât mai bune şi mai sigure. Această zonă, a nordului judeţului, reprezintă principala noastră ţintă, privind drumurile judeţene. Avem un proiect strategic, de modernizare a 74 de kilometri de drumuri judeţene, din fonduri europene. Avem documentaţia pregătită pentru a depune proiectele şi aşteptăm deschiderea liniilor de finanţare prin Programul Operaţional Regional", a explicat Cadar.

Acesta a mai vorbit şi despre investiţiile din ultimii ani în infrastructura rutieră: „În acest mandat, 2020-2024, în ultimii doi ani am reuşit să modernizăm peste 150 de kilometri şi avem în lucru alţi 155 de kilometri, valoarea investiţiei fiind de peste 353 milioane de lei. Sunt realizări importante care, dincolo de cifre, înseamnă legături între oameni, între comunităţi, dezvoltare economică, siguranţă şi confort în trafic". **JA-A.G.**

Atenţionare pentru solicitanţii de locuinţe ANL

Aceştia trebuie să depună la Primărie mai multe documente, până la 28 octombrie.

ARAD. Primăria Municipiului Arad anunţă solicitanţii de locuinţe construite prin Agenţia Naţională pentru Locuinţe, aflaţi pe lista de priorităţi aprobată prin Hotărârea Consiliului Local al Municipiului Arad nr. 296/25.05.2022, să prezinte până la data de 28 octombrie 2022 următoarele acte:

* declaraţie notarială cu privire la nedeţinerea în proprietate a unei locuinţe (restricţia nu se aplică în situaţia în care titularul cererii de locuinţă şi ceilalţi membri ai familiei acestuia - soţ/soţie, copii şi/sau alte persoane aflate în întreţinerea acestuia - deţin, alături de alte persoane, cote-părţi dintr-o locuinţă, dobândite în condiţiile legii);

* adeverinţă de la locul de muncă care să ateste că îşi desfăşoară activitatea în municipiul Arad;

* acte doveditoare în cazul în care s-au produs modificări în situaţia locativă şi/sau familială, care vor folosi la evaluarea corectă a situaţiei actuale, nemodificând punctajul.

„Documentele solicitate sunt importante având în vedere oportunitatea repartizării unor locuinţe construite prin ANL, libere la această dată. Repartizarea locuinţelor libere se face în ordinea punctajului de pe lista de priorităţi (ordine descrescătoare)" - transmite Primăria Arad.

Actualizare de date

De asemenea, toţi solicitanţii aflaţi pe lista de priorităţi aprobată trebuie să îşi actualizeze următoarele date: număr de telefon şi adresă de domiciliu la care pot fi contactaţi şi să le comunice pe adresa de email pma@primariaarad.ro, la numărul de telefon 0257/281250, interior 108 sau la sediul Serviciului Fond Locativ din cadrul Primăriei Municipiului Arad situat pe Bulevardul Revoluţiei numărul 82.

„În situaţia în care solicitantul a dobândit locuinţă proprietate personală, îl rugăm să ne anunţe printr-o adresă scrisă" - încheie reprezentanţii municipalităţii. **JA-D.D.**

Alegeri prezidenţiale

Preşedintele austriac Alexander Van der Bellen şi soţia sa Doris Schmidauer au votat în cadrul alegerilor prezidenţiale austriece de la Viena. Peste şase milioane de austrieci şi-au votat preşedintele pentru următorul mandat. Turul al doilea va avea loc pe 6 noiembrie, în cazul în care niciun candidat nu obţine majoritatea absolută - mai mult de 50 la sută din voturile valabile.

FOTO: EPA

Mai multe livrări pentru Ucraina

Pentru a acoperi „lacunele din domeniul apărării", Germania a anunţat mai multe livrări de armament în Ucraina.

Trupe germane FOTO: EPA

BERLIN. NATO trebuie să-şi consolideze apărarea, a declarat sâmbătă ministrul german al apărării, Christine Lambrecht. „Trăim vremuri grave şi, în astfel de vremuri, este important să ştim unde avem lacune în apărare. Apărarea aeriană este un astfel de domeniu în care este urgent să acţionăm", a spus Lambrecht în timp ce vizita trupele germane desfăşurate în Lituania.

Germania a anunţat mai multe livrări de armament pentru Ucraina, inclusiv sistemul de apărare aeriană IRIS-T, şi 100 de tancuri din Grecia şi Slovacia.

Confruntându-se cu o ameninţare sporită la adresa securităţii, Germania va crea şi o brigadă de infanterie blindată care ar putea fi desfăşurată rapid în Lituania în caz de nevoie, a adăugat Lambrecht.

SURSA: MEDIAFAX

Trump, peste Biden, în sondaje

Următoarele alegeri prezidenţiale se vor desfăşura pe 5 noiembrie 2024 şi perspectivele pentru Biden nu sunt prea bune.

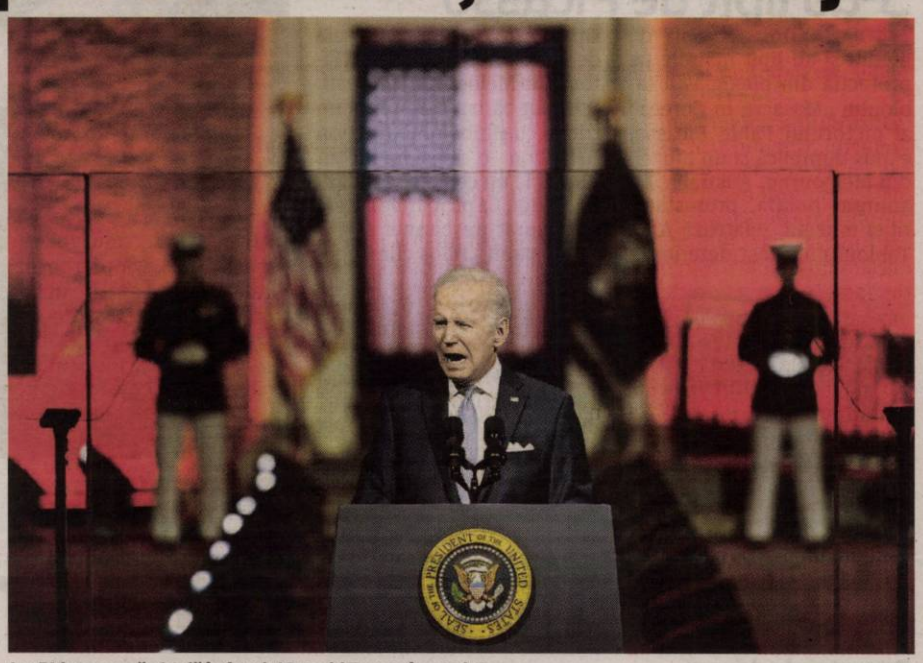

Joe Biden pare să piardă în faţa lui Donald Trump, în sondaje FOTO: EPA

WASHINGTON. De când senatorul democrat Joe Biden a devenit preşedinte din ianuarie 2021, au fost realizate 102 de sondaje în care confruntarea prezidenţială din 2024 este între el şi Donald Trump. Din toate sondajele, Biden îl învinge pe Trump în doar 46 din cele 102. Cel mai recent sondaj efectuat de Yahoo News şi YouGov, arată că o candidatură din partea reprezentantului republican Liz Cheney la scrutinul prezidenţial din 2024 i-ar dăuna mai mult lui Biden decât lui Trump. Chiar dacă nu primeşte nominalizarea Partidului Republican, Liz Cheney ar intenţiona să participe la scrutin din postura de candidat independent.

Sondajul, efectuat cu 1.563 de adulţi din SUA, a fost realizat între 18 şi 22 august , imediat după ce Cheney a pierdut, marţea trecută, alegerile primare din Wyoming House în faţa unui rival susţinut de Trump cu aproape 40%.

Sondajul a constatat că dacă alegerile din 2024 ar avea loc astăzi, Biden ar conduce cu 46% în faţa lui Trump care ar obţine 42%.

Dar într-o cursă în trei cu Cheney drept candidat independent, Trump ar trece brusc la un avans de 8% faţă de Biden. În acest scenariu, Cheney este în urmă cu doar 11%.

Problema pentru Biden este că aproape toate voturile lui Cheney vin pe cheltuiala lui, căci alegătorii indecişi, neoconservatorii şi chiar democraţii moderaţi ar vota-o, şi sunt suficiente voturi, în teorie, pentru a-l pune pe Trump pe primul loc, care ar putea fi votat de ultraconservatori.

Într-un alt sondaj efectuat de Redfield and Wilton Strategies, publicat pe 17 august, Trump câştigă cu 42% în timp ce Biden obţine 39%.

De asemenea,majoritatea sondajelor de opinie, efectuate între 12 aprilie 2021 şi 1 august 2022, arată că guvernatorul Floridei, Ron DeSantis, ar putea pierde, dacă ar decide să candideze în locul lui Donald Trump. În ultimul sondaj realizat de Yahoo News, DeSantis obţine 42% în faţa lui Biden care ar obţine 45%.

Ce s-ar întâmpla dacă ar candida Kamala Harris în locul lui Biden? Kamala Harris, vicepreşedintele Statelor Unite, are şansa istorică de a fi aleasă ca primul preşedinte american de sex feminin numai dacă ar candida împotriva guvernatorului Floridei, ea obţinând 41% conform ultimului sondaj. Însă după sondajele realizate între 12 mai 2021 şi 17 august 2022, Kamala nu are şanse să-l învingă pe Trump. Ea este dată câştigătoare doar în 4/42 din totalul sondajelor realizate până acum.

Pentru democraţi, care conduc Statele Unite în cea mai dificilă perioadă din istoria ţării de la Marea Depresiune încoace, nici sondajele pentru alegerile legislative, ce se vor desfăşura în noiembrie 2022, nu sunt pozitive.

SURSA: MEDIAFAX

Atac cu rachete peste oraşul Zaporojie

Cel puţin 17 persoane au murit în urma unui atac cu rachete asupra oraşului Zaporojie.

ZAPOROJIE. Cel puţin 17 persoane au fost ucise şi alte 40 au fost rănite după ce mai multe rachete au lovit oraşul ucrainean Zaporojia, potrivit primarului Anatoly Kurtev. Atacul, care a început sâmbătă, în jurul orei locale 19.00, a distrus cinci case şi a avariat mai multe blocuri şi străzi, a anunţat Kurtev pe canalul său oficial Telegram. Zaporojie este un oraş important din sudul Ucrainei, nu departe de linia frontului şi locul unde se află o centrală nucleară. O parte din regiunea în care se află oraşul este ocupată de forţele ruseşti.

Crime de război la Harkov

Între timp, ucrainenii anchetează peste 1.000 de posibile crime de război comise de ruşi în teritoriile ocupate din Harkov, potrivit BBC. Majoritatea procedurilor penale, aproximativ 1.000, au fost lansate pentru încălcarea legilor şi obiceiurilor de război, anunţă agenţia de presă Interfax-Ucraina.

Aceasta a mai anunţat că experţii în deminare au inspectat 1.287 de hectare de teritoriu şi au găsit 20.903 obiecte explozive, dintre care 1.462 au fost distruse.

SURSA: MEDIAFAX

Atacul din Zaporojie FOTO: EPA

Victor Negrescu cere sancţionarea lui Guido Reil

Europarlamentarul român Victor Negrescu a solicitat preşedintei Parlamentului European sancţionarea eurodeputatului care a comparat România cu Vestul Sălbatic.

BRUXELLES. Europarlamentarul Victor Negrescu a solicitat, în scris, conform procedurilor parlamentare, preşedintei Parlamentului European, Roberta Metsola, sancţionarea eurodeputatului Guido Reil care, în plen a comparat România cu Vestul Sălbatic şi a afirmat că ţara nu merită să fie în Uniunea Europeană.

„Nu pot accepta ca ţara mea să fie atacată gratuit de un eurodeputat extremist în plenul Parlamentului European. De aceea, am solicitat, utilizând procedurile parlamentare specifice, sancţionarea imediată a acestuia. Sancţiunea aplicată poate conduce la ştergerea înregistrării intervenţiei, pierderea dreptului la o parte din indemnizaţie, suspendarea dreptului de vot sau a participării la diferite activităţi parlamentare. Dacă acum tolerăm acest tip de mesaj anti-românesc, există riscul ca acest comportament să se reproducă în continuare sub forme şi mai dure" a explicat europarlamentarul Victor Negrescu.

În solicitare se subliniază faptul că, prin declaraţia sa, europarlamentarul extremist a adus atingere demnităţii României, creând, în acelaşi timp, şi un prejudiciu valorilor europene consacrate. Documentul este fundamentat în baza articolului 10, alineat 1 din Regulamentul de Procedură al Parlamentului European, coroborat cu articolul 21 din Carta drepturilor fundamentale, precum şi aplicarea prevederilor articolelor 175, alineat 1 şi alineat 6, respectiv 176, alineat 1 din Regulamentul de procedură al Parlamentului European, a precizat Negrescu.

SURSA: MEDIAFAX

EVIDENŢIAZĂ-TE!

Text: DATA apariţiei:.....

Talon valabil până în 31 decembrie 2022

Date personale:

Nume şi Prenume:

Telefon:

Buletin de identitate:

TALON + PREŢUL CATEGORIEI AFERENTE

Anunţurile se preiau zilnic, la ghişeu, până în ora 16[00], după această oră, se pot prelua doar prin intermediul sistemului online de preluare al anunţurilor disponibil pe www.jurnalaradean.ro . Anunţurile de mică publicitate din Jurnal Arădean se publică pe baza talonului din ziar
Redacţia nu îşi asumă responsabilitatea pentru conţinutul anunţurilor de mică publicitate!
JURNAL ARĂDEAN

Nr.1994/06.10.2022

ANUNŢ

SC TÂRGURI, OBOARE ŞI PIEŢE SA anunţă toţi comercianţii producători agricoli care au solicitat închiriere de mese în PIAŢA MARE de pe str. I.R. Şirianu nr.6/A, că în data de **12 şi 13 octombrie 2022** în intervalul orar **12,00 – 13,00** are loc repartizarea acestora la noua locaţie.

Comercianţii vor prezenta Atestatul de producător vizat la zi.

Informaţii la tel.: 0257/250056, 0257/281888.

CONDUCEREA SC TOP SA ARAD (3311)

AFI Europe Romania

contracteaza pentru lucrarile de santier din proiectul AFI Arad:

SEF SANTIER INSTALATII MECANICE/ELECTRICE

- *Supervizarea activitatii de pe şantier în conformitate cu cerinţele beneficiarului şi legislaţia în vigoare*
- *Verificarea stadiul lucrarilor si incadrarea in termenele de executie*
- *Experienta in domeniu minim 5 ani*
- *Cunostinte in domeniul instalatiilor sanitare, HVAC si antiincendiu/ instalatiilor electrice de joasa tensiune si curenti slabi*
- *Cunostinte limba engleza nivel mediu (constituie un avantaj)*
- *Cunostinte operare PC – MS Office, AUTOCAD*

Date contact: *Adresa: Calea Aurel Vlaicu nr. 14*
Tel. contact. 0753 010 239
Email: florina.babau@afi.global (6091 - H 3316)

JURNAL ARĂDEAN

Ape mari în statul Anambra FOTO: EPA

Inundaţii în Nigeria

ANAMBRA. Cel puţin 10 persoane au murit şi alte 60 sunt date dispărute după ce o barcă s-a răsturnat în sud-estul statului nigerian Anambra, au anunţat sâmbătă autorităţile.

Ambarcaţiunea cu 85 de persoane la bord s-a răsturnat din cauza unor inundaţii puternice, prinzând pasagerii în capcană, a explicat, pentru Reuters, Thickman Tanimu, coordonatorul zonal al Agenţiei Naţionale pentru Managementul Situaţiilor de Urgenţă. 15 persoane au fost salvate până sâmbătă seara, a precizat acesta. Guvernatorul statului Anambra, Chukwuma Charles Soludo, a emis o declaraţie anunţând că 10 persoane s-au înecat. Tanimu a mai spus că o unitate militară de intervenţie în caz de dezastru din cadrul armatei nigeriene ajuta la căutarea persoanelor dispărute.

Statul Anambra s-a confruntat cu inundaţii puternice în acest an. Apele au distrus case, culturi şi drumuri şi au afectat cel puţin o jumătate de milion de persoane.

SURSA: MEDIAFAX

Loveşte uraganul Julia

NICARAGUA. Uraganul Julia a atins pământul duminică, în Nicaragua, iar vântul bate cu până la 140 de km/h, potrivit Reuters.

Uraganul Julia a ajuns pe pământ, în apropiere de Laguna De Perlas, în Nicaragua, a anunţat duminică Centrul naţional american pentru uragane (NHC). Furtuna avansează şi are o putere de până la 140 de km/h.

Iniţial, Julia a fost o furtună tropicală care s-a transformat în uragan. Pe pământ, uraganul ar trebui să slăbească în intensitate pe măsură ce traversează Nicaragua, înainte de a se deplasa spre nord de-a lungul coastelor din Pacific ale Hondurasului, El Salvadorului şi Guatemalei duminică şi luni, a mai anunţat NHC.

Furtuna ar putea provoca inundaţii în sudul Mexicului la începutul săptămânii viitoare.

„Sunt posibile inundaţii şi alunecări de teren care pun în pericol viaţa din cauza ploilor abundente peste America Centrală şi sudul Mexicului până la începutul săptămânii viitoare", a precizat NHC.

SURSA: MEDIAFAX

La start
Căţeii stau la startul cursei anuale Perroton pentru patrupede în Madrid. FOTO: EPA

Gazdă la Eurovision 2023

MAREA BRITANIE. Liverpool, oraşul unde au cântat The Beatles, Frankie Goes to Hollywood şi The Wombats va găzdui concursul Eurovizion pe 13 mai, după ce a învins Glasgow, relatează BBC.

Spectacolul va avea loc în Marea Britanie după ce câştigătorul de anul acesta, Ucraina, nu a putut să găzduiască concursul din cauza războiului.

Oficialii din Liverpool au declarat că evenimentul, care va avea loc la M&S Bank Arena cu o capacitate de 11.000 de locuri, va fi organizat „în numele Ucrainei".

Anunţul de vineri a venit după un proces de licitaţie extrem de disputat, în care din 20 de posibile oraşe gazdă au rămas două. Glasgow a fost favorită la casele de pariuri.

Liverpool se poate aştepta acum la mii de vizitatori şi la o parte din lumina reflectoarelor la nivel mondial în luna mai. Aproximativ 160 de milioane de telespectatori din întreaga lume au urmărit în direct spectacolul din acest an.

SURSA: MEDIAFAX

Liverpool FOTO: EPA

Otrăviţi în mod misterios

CHIAPAS. Cel puţin 57 de elevi au fost otrăviţi cu o substanţă neidentificată într-o şcoală rurală din statul mexican Chiapas, potrivit autorităţilor locale. Otrăvirea în masă a fost a treia în şcolile din Chiapas raportată de presa locală în ultimele două săptămâni, speriindu-i pe elevi şi stârnind indignarea părinţilor.

Rudele elevilor FOTO: EPA

Institutul mexican de Securitate Socială a anunţat că 57 de elevi adolescenţi din comunitatea rurală Bochil au ajuns la un spital local cu simptome de otrăvire. Un elev aflat într-o stare „delicată" a fost transferat la un spital din capitala statului, în timp ce ceilalţi elevilor sunt stabili, a precizat institutul.

Autorităţile nu au speculat asupra unei cauze, dar presa locală îi citează pe unii părinţi care cred că elevii au consumat apă sau alimente contaminate. „Suntem indignaţi de aceste evenimente", au declarat liderii din Bochil, potrivit Reuters.

Procuratura a anunţat sâmbătă că a efectuat 15 examene toxicologice care au ieşit negative. Verificarea a fost făcută după ce pe reţelele de socializare au circulat informaţii potrivit cărora elevii au fost testaţi pozitiv la cocaină.

SURSA: MEDIAFAX

S-au lipit de Picasso

AUSTRALIA. Doi activişti de mediu şi-au lipit mâinile pe protecţia din plexiglas a tabloului „Masacru în Coreea" al pictorului Pablo Picasso, expus duminică la un muzeu din Melbourne, Australia, au anunţat poliţia, protestatarii şi muzeul, relatează AFP. Tabloul nu a fost deteriorat.

Activiştii FOTO: FAN

Opera este expusă într-o sală de la National Gallery of Victoria din Melbourne (sud-est).

Un alt bărbat care purta un tricou cu simbolul Extinction Rebellion - o clepsidră înconjurată de un cerc - se afla lângă cei doi. La picioarele lor era desfăşurat un banner negru cu sloganul „Haos climatic = Război + Foamete".

Protestatarii - o femeie de 49 de ani din statul New South Wales şi un bărbat de 59 de ani din Melbourne - au fost „îndepărtaţi de pe tablou" după o oră. Activiştii „au fost arestaţi şi ajută poliţia în cadrul anchetei"", a adăugat instituţia. **SURSA: AGERPRES**

Alexandra
Pasiunea ei este moda. FOTO: MIHAI ROMEO BOGDAN

Reportaje de război premiate

Reportajele despre Ucraina, cele mai recompensate la premiile Bayeux pentru corespondenţi de război.

BAYEUX. Premiul Bayeux pentru corespondenţi de război a fost acordat sâmbătă unor reportaje, majoritatea despre Ucraina, difuzate de Associated Press la categoria fotografie, France 5 - televiziune, France Info - RTS - radio şi cotidianul Sidwaya - presa scrisă, transmite AFP.

Cu excepţia reportajului despre Burkina Faso pentru presa scrisă, acoperirea invaziei ruseşti în Ucraina a luat toate premiile de top la această a 29-a ediţie, unde şi Afganistanul a ocupat un loc central.

Căderea oraşului Mariupol FOTO: MSTISLAV CERNOV

În domeniul fotografiei, Evgeni Maloletka de la Associated Press (AP) a fost premiat pentru reportajul multimedia realizat împreună cu Mstislav Cernov (Video Image Award) despre căderea oraşului Mariupol, iar premiul publicului a mers tot la AP, recompensându-l pe fotojurnalistul Vadim Ghirdă.

În presa scrisă, premiul întâi al juriului internaţional prezidat de Thomas Dworzak a fost acordat lui Mariam Ouedraogo pentru reportajul său despre Burkina Faso „Axa Dablo-Kaya: drumul către infern al femeilor", publicat de cotidianul Sidwaya, iar premiul Ouest France Jean Marin a fost acordat lui Nicolas Delesalle pentru „Ucraina, convoiul ultimei şanse", publicat în Paris Match.

În televiziune, Theo Maneval şi Pierre Dehoorne au câştigat premiul întâi Amnesty International pentru „Viktor şi sărutul războiului" în Ucraina (France 5), iar premiul pentru format mare a fost acordat lui Philip Cox de la The Guardian pentru „Omul-păianjen din Sudan".

La categoria radio, juriul a acordat premiul Comitetului de aterizare lui Maurine Mercier (France Info - RTS), care a înregistrat mărturia unei mame şi a fiicei sale despre „două săptămâni de viol şi teroare în Bucea", tot în Ucraina.

Premiul Bayeux Calvados-Normandia pentru corespondenţi de război este un eveniment anual, care are loc în prima săptămână a lunii octombrie, destinat să aducă un omagiu jurnaliştilor care îşi exercită profesia în condiţii periculoase pentru a oferi acces la informaţii gratuite.

Bayeux, primul oraş eliberat din Franţa, care a devenit apoi centrul presei internaţionale, a lansat aceste premii în 1994 cu ocazia marcării a 50 de ani de la debarcarea din Normandia. **SURSA: AGERPRES**

Mariam Ouedraogo FOTO: FAN

Nicolas Delesalle FOTO: FAN

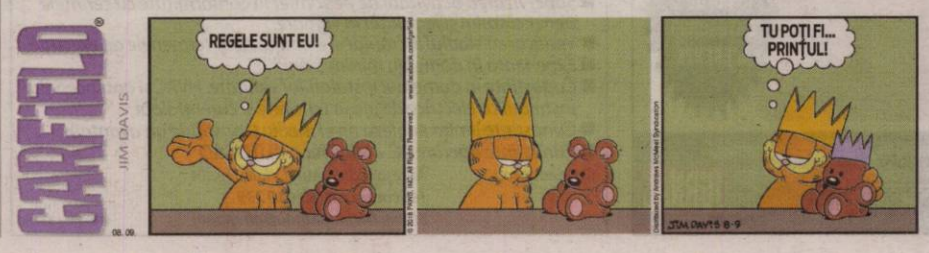

FONDAT 1989, APARE LA ARAD, E-MAIL: REDACTIA.JURNALARADEAN@INFORMMEDIA.RO; PUBLICITATE.JURNALARADEAN@INFORMMEDIA.RO

Denise Bejan, remarcată în regalul atletic juvenil de pe „Gloria”
PAGINA 7

JURNAL ARĂDEAN

Delicii culinare pentru cei cu intoleranţă la gluten
PAGINA 10

MARŢI
11 OCTOMBRIE 2022
ANUL XXXIV, NR. 9177
12 PAGINI - 3 LEI

19° Temperaturile se vor situa între 12 şi 19 grade. Vântul va sufla cu 9 km/h.

DIMINEAŢA | AMIAZA | SEARA

Ce droguri preferă şoferii?

Drogurile cel mai des consumate de şoferii arădeni sunt cannabisul, metamfetamina şi cocaina.

ARAD. A crescut numărul conducătorilor auto care sunt depistaţi în trafic, în Arad, sub influenţa drogurilor. E drept, numărul acestora nu este atât de mare precum al celor care sunt prinşi în trafic sub influenţa băuturilor alcoolice, însă este în creştere faţă de anii anteriori. Inspectoratul de Poliţie Judeţean Arad a precizat, în urma unei solicitări venite din partea site-ului nostru www.aradon.ro, că cele mai des întâlnite droguri în urma testării conducătorilor de vehicule au fost: cannabis, metamfetamină şi cocaină.

Doar în perioada 1 ianuarie - 31 iulie 2022, la nivelul judeţului Arad au fost depistaţi în trafic, conducând sub influenţa drogurilor, 61 de conducători de vehicule, dintre care 16 pe raza municipiului Arad. Numărul acestora a fost mult mai mic în 2021, când, pe parcursul întregului an, la nivelul judeţului Arad, au fost depistaţi în trafic, conducând sub influenţa drogurilor, 20 de conducători de vehicule, dintre care 5 fiind prinşi pe raza municipiului Arad.

Care este procedura odată ce un conducător auto este depistat în trafic sub influenţa substanţelor psihoactive? Inspectoratul de Poliţie Judeţean Arad spune că „testarea preliminară a prezenţei în organism a unor substanţe psihoactive se face de către poliţiştii rutieri cu ajutorul unor mijloace tehnice certificate, cu respectarea instrucţiunilor aferente fiecărui dispozitiv. Conducătorilor de vehicule, cu excepţia celor trase sau împinse cu mâna, li se recoltează obligatoriu mostre biologice atunci când rezultatul testării preliminare cu ajutorul unor mijloace tehnice certificate indică prezenţa în organism a substanţelor psihoactive”.
/P.6

Cultura de cannabis FOTO: DIICOT

Cannabis găsit la Cuied

CUIED. Poliţiştii SCCO Arad, sub coordonarea unui procuror din cadrul DIICOT Arad, au descoperit în extravilanul localităţii Cuied, în urma unei descinderi, o cultură de cannabis ce era cultivată pe o suprafaţă de 2.000 de metri pătraţi. /P.6

Locuri noi de parcare, la spital

ARAD. Peste 50 de locuri noi de parcare pentru personalul medical, dar şi pentru ambulanţe, sunt în curs de amenajare în curtea Spitalului Clinic Judeţean de Urgenţă Arad. /P.3

Statuia FOTO: JA

Statuia lui Frenţiu prinde contur

ARAD. O nouă etapă în realizarea Scuarului Sever Frenţiu din vecinătatea Palatului Justiţiei Arad. „Deşi proiectul este unul relativ mic, acest scuar nu e lipsit de probleme”, a transmis Ciprian Cristea, reprezentantul Asociaţiei Rubio Pro Copilărie Pro Viaţă. /P.4

Medicamente cu termen expirat

ARAD. Direcţia de Sănătate Publică Arad a efectuat, în cursul săptămânii trecute, prin Serviciul control sănătate publică (SCSP), 28 de controale care au vizat centrele rezidenţiale pentru persoanele vârstnice şi copii/tineri cu deficienţe neuropsihiatrice. /P.3

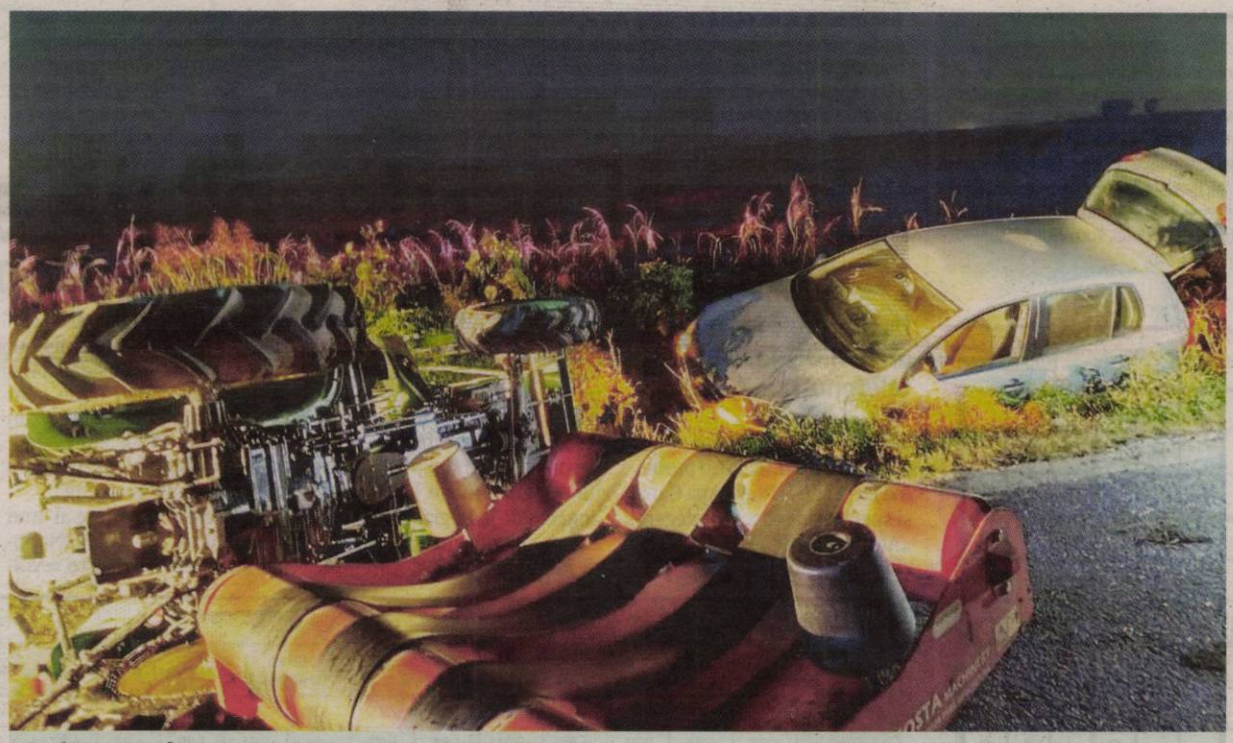

Coliziune între un autoturism şi un tractor

Un autoturism la volanul căruia se afla un şofer în vârstă de 64 de ani, din Şeitin, a intrat în coliziune cu un tractor condus de un bărbat de 54 de ani. Accidentul a avut loc duminică seara, în jurul orei 19:30, pe drumul dintre comunele Semlac şi Şeitin. În urma impactului, maşina a ajuns în şanţul de pe marginea drumului, în timp ce utilajul agricol s-a răsturnat pe şosea. Şoferul maşinii a fost grav rănit, ajungând la spital pentru îngrijiri medicale. /P.6

FOTO: FAN

Transportul din Arad, fruntaş în ţară

O statistică indică faptul că firmele de transport din judeţul nostru au printre cele mai mari cifre de afaceri din ţară.

ARAD. Firmele de transport din Arad alimentează bugetul naţional cu sume uriaşe, potrivit unor analize realizate de către cei de la traficmedia.ro, site specializat pe informaţii referitoare la tot ce înseamnă transportul intern şi internaţional. Potrivit datelor portalului menţionat mai sus, în anul 2021 cifra de afaceri a firmelor care au cod CAEN 4941, respectiv transport, s-a aflat pe locul patru în ceea ce priveşte cifra totală de afaceri la nivel naţional, cu 12,9 miliarde de euro. Acest segment a fost depăşit doar de comerţul cu amănuntul din magazine nespecializate, lucrările de construcţii de clădiri rezidenţiale şi nerezidenţiale şi de comerţul cu amănuntul al carburanţilor pentru autovehicule. Din suma totală de 12,9 miliarde de euro, mai mult de jumătate a fost produsă de firmele de transport din opt judeţe din ţară. Iar Aradul se află printre ele. /P.5

Refac marcajul FOTO: A.B.

Marcajele rutiere au produs iritare

ARAD. A fost nevoie de multă răbdare pentru şoferii care au ales de dimineaţă să vină în centrul oraşului, în condiţiile în care cei care execută marcajele la comanda Primăriei Arad au început şi ei munca tot pe centru - pe Bulevardul Revoluţiei, iar mai apoi pe Horea colţ cu bulevardul şi tot de dimineaţă. Cum o bandă de circulaţie a fost blocată de aceştia pentru a reface marcajul de pe drum, traficul a avut de suferit, iar claxoanele nu s-au lăsat aşteptate. **JA-A.B.**

Atacuri în Kiev

Capitala Ucrainei este sub atacul rachetelor ruseşti. Mai multe rachete au lovit, luni dimineaţă, Kievul, dar şi alte oraşe importante din Ucraina. Purtătorul de cuvânt al forţelor aeriene ucrainene, Iuriy Ihnat, a declarat că Rusia a lansat 83 de rachete - iar peste 43 au fost doborâte de apărarea aeriană. Preşedintele Volodimir Zelenski a transmis că loviturile Rusiei „încearcă să ne distrugă şi să ne şteargă de pe faţa pământului”. /P.11

FOTO: EPA

Impactul a fost violent FOTO: ISU

Impact frontal între camioane

NĂDLAC. Două automarfare au intrat în coliziune frontală în noaptea de duminică spre luni, la Nădlac. Şoferii celor două camioane au avut nevoie de intervenţia pompierilor pentru a fi scoşi afară din cabinele autotrenurilor. Cei doi bărbaţi au fost răniţi grav în urma accidentului. /P.6

Au marcat 20 de ani de parteneriat

ARAD. Crucea Roşie Arad a sărbătorit, zilele acestea, 20 de ani de parteneriat cu Crucea Roşie Traunstein. O delegaţie din Germania a fost prezentă în oraşul nostru, pentru a marca evenimentul. /P.4

Trafic închis pe un drum judeţean

ARAD. Consiliul Judeţean Arad anunţă că, timp de două săptămâni, traficul între Sânmartin şi Socodor va fi restricţionat. Vor avea voie să treacă doar utilajele agricole. /P.5

Claudiu Keşeru FOTO: FAN

Keşeru mai poate juca la UTA!?

ARAD. Antrenorul echipei UTA, Ilie Poenaru susţine că, în acest moment, Claudiu Keşeru nu se pliază pe filozofia lui de joc. Din această cauză, atacantul nu este aruncat în luptă la unele meciuri importante. În plus, tehnicianul susţine că nu ştie dacă îl mai poate „recupera” pe Keşeru pentru viitor. /P.7

Remember: 11 octombrie

1885 S-a născut François Mauriac, scriitor francez (d. 1970)

1908 S-a născut scriitorul și publicistul Alexandru Sahia (d. 1937)

1911 S-a născut tenorul Ion Dacian. (d. 1981)

1913 S-a născut poeta și prozatoarea Eugenia Adams-Mureșanu

1914 **Ferdinand I,** nepotul și succesorul lui Carol I de Hohenzollern, a depus jurământul ca suveran al României

1924 S-a născut istoricul literar Ion Rotaru (d. 2006)

1929 S-a născut Olga Tudorache, actriță română de teatru și film (d. 2017)

1938 S-a născut Dan Pița, regizor și scenograf român

Ferdinand I FOTO: ROMANIACOLOR.COM

1939 Președintele american Franklin Delano Roosevelt a primit o scrisoare din partea lui Albert Einstein, cu privire la amenințarea reprezentată de armele nucleare

1956 S-a născut Catrinel Dumitrescu, actriță română de teatru și film

1963 A murit șansonetista Edith Piaf (n. 1915)

1963 A murit Jean Cocteau, scriitor francez (n. 1889)

1968 NASA lansează cu succes în spațiu Apollo 7, prima navetă cu echipaj uman

Rețeta zilei

Piept de pui cu gutui

INGREDIENTE: 2 fileuri de piept de pui, 1 gutuie mijlocie, sare, piper, cimbru, 1 lingură făină, 1 lingură zahăr, ulei, 1 lingură smântână, 150 ml vin alb sec, 200 ml apă, 1 ceapă.

MOD DE PREPARARE: Pieptul de pui se sărează și se piperează. Se pune la prăjit în uleiul încins, și pe o parte și pe cealaltă. Se scoate pe o farfurie. În același ulei se pune ceapă tocată mărunt, zahărul, făina. Se lasă 2 minute Se adaugă vinul peste ceapă amestecând repede ca să nu se formeze cocoloașe. Se adaugă și apă, se amestecă bine. Adăugăm și gutuile, condimentăm după gust și mai la final se adaugă o legătură de smântână. Lăsăm să dea într-un clocot. După, scoatem gutuile pe o farfurie.

Pregătim un vas yena, în care stecurăm sosul ca să rămână fin și să scăpăm de ceapă. Se adaugă pieptul de pui în vas, gutuile frumos aranjate, cimbru și alte condimete dacă mai este cazul.

Se dă la cuptor pentru aproximativ 30 minute, până se rumenesc bine gutuile. **POFTĂ BUNĂ!**

Pentru mai multe rețete intră pe www.culinar.ro

Horoscop

BERBECUL (III.21.-IV.20.)
Un val de inspirație creativă te-ar putea îndepărta temporar de viața ta socială. La un moment dat ai putea să lucrezi ca și cum ar fi ultima zi.

TAURUL (IV.21.-V.20.)
O mică petrecere improvizată poate avea loc acasă la tine, când niște vizitatori neașteptați, dar bineveniți, apar la ușa ta. Așteaptă-te ca conversația să alterneze între multe râsete și discuții.

GEMENII (V.21.-VI.21.)
Se mută un vecin nou în apropiere? Această persoană ar putea proveni dintr-o zonă foarte interesantă, așa că ai putea dori să o cunoști.

RACUL (VI.22.-VII.22.)
Ai cheltuit prea mult în ultima vreme? Astăzi ai putea simți efectele. Este posibil să trebuiască să aștepți pentru a face o achiziție pe care o dorești de mult timp.

LEUL (VII.23.-VIII.23.)
Persoana iubită poate părea supărată și este puțin probabil să vrea să vorbească despre asta. Acest lucru s-ar putea dovedi frustrant pentru tine.

FECIOARA (VIII.24.-IX.23.)
Este posibil să nu poți înțelege de ce ai vagi dureri, deoarece nu există niciun motiv aparent. Starea ta se datorează probabil doar unei tensiuni nervoase. Ia-o mai ușor și relaxează-te!

BALANȚA (IX.24.-X.23.)
Așteaptă-te la unele întârzieri, supărări și întorsături neașteptate când vine vorba de iubire. La un moment dat s-ar putea să ai impresia că iubitul tău observă pe altcineva.

SCORPIONUL (X.24.-XI.22.)
Gospodăria ta ar putea părea frenetică și dezorganizată până când praful se așează, ceea ce nu se potrivește cu dragostea ta pentru pace și liniște.

SĂGETĂTORUL (XI.23.-XII.21.)
Un apel neașteptat și deloc binevenit ai putea primi astăzi. Ar putea veni de la cineva de care nu-ți pasă în mod special. Orice ar fi, probabil că va trebui să te descurci.

CAPRICORNUL (XII.22.-I.20.)
Grijile legate de bani care te-au preocupat în ultima perioadă s-ar putea dovedi nefondate. Acest lucru ar trebui să vină ca o reală ușurare pentru tine.

VĂRSĂTORUL (I.21.-II.20.)
O separare temporară de partenerul tău de viață te-ar putea agita. Aceasta este probabil o reacție exagerată, dar nesiguranța devine mai puternică.

PEȘTII (II.21.-III.20.)
Prea multe sarcini și prea mulți oameni care luptă pentru atenția ta. Răsfață-te cu un prânz frumos la pachet sau fă câteva cumpărături online. Nimic nu este atât de urgent încât să-ți sacrifici liniștea sufletească.

Sănătate

- **Policlinica DR. TURCIN, oferă:** Cardiologie (EKG, Ecografie cardiacă, Doppler vascular, Holter EKG si TA, Test de efort), Oftalmologie (chirurgie pol anterior; CV computerizat; optică medicală), **NOU–OZONOTERAPIA,** ORL (videoendoscopie), Pneumologie, Neuropsihiatrie, Medicină de familie, Ecografii generale. **Telefon: 0257/285510, www.policlinica-turcin.ro**
- **Farmacia GLYKON–UTA**, Bl U 6 (vis-a-vis de biserica în construcție). Deschis zilnic: luni-vineri 07.00 -21.00 sâmbătă și duminică 08.00-18.00. **Telefon: 0257/241197.**

Citire apometre

Miercuri 12.10.2022. Armoniei, Memorandului, Spartacus, Vasile Pârvan, Vasile Bogrea, Ioan Minea, Nicolae Densușeanu, Corabiei, Cetății, Arhitect MilanTabacovici, Infanteriei, Diogene, Micșunelelor, Pompei, Părului, Santinelei, Gladiator, Hector, 13 Martiri, Martie, Achile, Trompetei, Cezar, Radu de la Afumați, Troiei, Eugen Popa, Ciocârliei, Vasile Micle, Grigore Ureche, Salciei, Căminului, Remus, Moșilor, Putnei, Bârsei, Badea Cârțan, Iakob Cardos, Emil Gârleanu, Dornei, Nicola Alexici, Hunedoarei, Piața Sârbească. **Asociațiile de proprietari de pe următoarele străzi:** Zărandului, Turturicii, Măslinului, Prunului, Calea 6 Vânători, Ovidiu, Ioan Moldovan.

Întreruperi de curent

Miercuri, 12 octombrie 2022. În județ –h. 9:00 – 17:00 - Turnu (p), Chișineu – Criș (P), str Ilie Măduța, N. Iorga, Carpați, Sovata, Bucegi, Păcii, Argeșului, Cuza Vodă, Olosz Lajos, Pța A. Iancu, Gării, V. Alecsandri, Războieni, Mircea Vodă, Cânepii, Prunului, G. Coșbuc,Uzina de Apă Criș, Viorelelor, V. Babeș.

Piețe și târguri

Astăzi este zi de piață la Sebiș, Almaș, Apateu, Semlac, Sântana, Șilindia, Vârfurile. **Târguri săptămânale se desfășoară astăzi la** Chișineu-Criș, Almaș, Șilindia și Vârfurile.

Mâine, miercuri, va fi zi de piață la Pâncota, Beliu, Buteni, Șiclău, Macea, Vânători, Pecica, Șiria și **zi de târg la** Beliu și Buteni.

„Jurnal arădean" vă ascultă

Pentru sesizări Difuzare sună la telefon: 0257.241.151

De luni până joi, între orele 11.00-13.00, la telefonul 0257.212.055.

ARAD. Lazăr Gabor de pe strada Coloniștilor Nr. 34 are o problemă cu cei de la Regia Apă Canal și speră să găsească înțelegere: „Am 82 de ani, mi-am săpat și zidit căminul de apă singur atunci când ne-am racordat la rețeaua de apă stradală. Câteva lucrări pe stradă a afectat structura de rezistență a căminului din fața imobilului în care locuiesc și o parte din cămin s-a prăbușit, dar indexul contorului e vizibil, poate fi citit. Doi angajați de la Regia de Apă Canal m-au informat că trebuie să-mi reconstruiesc căminul. Nu am nici banii necesari și nici putere să mai zidesc unul nou. Sper să găsesc înțelegere la Regia de Apă Canal, unde sunt bun platnic, sau omenie din partea cuiva să mă ajute să rezolv această problemă pentru a avea o bătrânețe liniștită".

Mircea U., un părinte al unui elev de liceu la Colegiul Național „Vasile Goldiș" este revoltat că trebuie să plătească aproape 300 de lei pentru uniforma școlară. „Cum poate să ni se spună că învățământul este obligatoriu și gratuit, când suntem puși să strângem bani pentru uniforme, culegeri, manuale, caiete speciale, hârtie de scris, cretă și.... chiar șervețele și hârtie igienică?" - se întreabă cititorul nostru. **JA-D.S.**

Sudoku

REGULI: În fiecare bloc sunt câteva cifre între 1 și 9, stabilite dinainte. Acestea trebuie completate cu cifrele lipsă, în așa fel încât fiecare număr să figureze o singură dată. De asemenea, cifrele de la 1 la 9 trebuie să figureze o singură dată atât pe rândurile orizontale cât și pe coloanele verticale ale celor nouă blocuri luate împreună.

ÎNCEPĂTORI

		7						
	6			8			3	
			6		2	1		
		2	9	6				
	8							
	9						6	5
2			7					9
5						3	1	
1	7				6		4	8

AVANSAȚI

		9			3			
8	7	5				9		
							4	7
				6	2			
	3	6						4
4	9			3		8	7	
						1		3
1			6		5			
							6	

Soluțiile jocurilor din numărul precedent:

ÎNCEPĂTORI

3	9	5	8	7	2	1	4	6
8	4	2	1	6	9	5	7	3
1	7	6	3	4	5	2	8	9
2	1	4	5	9	7	3	6	8
6	3	7	2	8	4	9	5	1
5	8	9	6	1	3	4	2	7
7	6	3	4	2	1	8	9	5
9	2	1	7	5	8	6	3	4
4	5	8	9	3	6	7	1	2

AVANSAȚI

1	3	9	5	7	8	2	4	6
4	7	8	6	2	3	9	1	5
6	2	5	1	9	4	8	3	7
5	1	3	8	6	9	7	2	4
8	4	7	2	1	5	3	6	9
9	6	2	3	4	7	1	5	8
3	9	1	4	8	6	5	7	2
2	8	4	7	5	1	6	9	3
7	5	6	9	3	2	4	8	1

Curs valutar

Denumirea valutei	BNR	BCR		BRD		Intesa Sanpaolo Bank		Banca Românească		Patria Bank		Alpha Bank		Casa de schimb LUXOR		CEC Bank	
		C	V	C	V	C	V	C	V	C	V	C	V	C	V	C	V
Euro	4,93	4,86	5,01	4,86	5,01	4,88	4,97	4,86	5,01	4,89	4,98	4,87	4,99	4,89	4,91	4,90	4,96
Dolar SUA	5,08	5,00	5,18	4,97	5,18	5,02	5,11	4,97	5,18	5,02	5,13	5,00	5,18	5,03	5,07	5,04	5,13
Forint	0,0115	0,0110	0,0122	-	-	00114	0,0119	-	-	0,0114	0,0119	-	-	0,0116	0,0118	-	-
Gram aur	274,692																

Vremea

Marți, 11 octombrie

www.aradon.ro

12° LA ORA 6 — temperaturile se vor situa între 11 și 12 grade. Vântul va sufla cu 9 km/h dinspre SE.

19° LA ORA 18 — temperaturile se vor situa între 18 și 19 grade. Vântul va sufla cu 7 km/h dinspre ESE.

Ziua precedentă

Arad	12–21	Umiditate:	87%
Lipova	12–21	Presiune:	1024 mb
Chișineu-Criș	12–21	Precipitații:	15%
Săvârșin	11–20	Vânt:	6 km/h
Sebiș	11–20	Direcție vânt:	NE

Azi

Temperaturile se vor situa între 12 și 19 grade. Vântul va sufla cu 9 km/h, dinspre SE.

Soarele

Răsare: 07:44
Apune: 18:59

FAZELE LUNII

26.09 · 3.10 · 9.10 · 17.10

MARȚI	MIERCURI	JOI	VINERI
12° 19°	9° 20°	9° 20°	10° 21°
parțial noros	parțial noros	parțial noros	însorit

Calendar

Biserica ortodoxă: Sf. Ap. Filip, unul din cei 7 diac.; Sf. Ier. Teofan Mărt., ep. Niceei
Biserica greco-catolică: Sf. ap. Filip, dintre cei 7 diaconi; Sf. cuv. Teofan Mărturisitorul; [Sf. papă Ioan XXIII]
Biserica romano-catolică: Ss. Ioan al XXIII-lea, pp. *; Filip, diacon; Alexandru Sauli, ep.

Prognoză pentru trei zile

Temperaturile minime vor fi cuprinse între 9 și 10 grade, iar cele maxime între 20 și 21 grade.

Temp.minime: 9–10°C
Temp.maxime: 20–21°C

JURNAL ARĂDEAN
B-dul Revoluției nr. 62, Arad
Auditat de BRAT
Reclamații difuzare: 0257.241.151

Șef departament publicitate și departament difuzare: Cristian Sulințan
Marea publicitate: 0257.280904
Mica publicitate: 0257.210775; **B-dul Revoluției, nr. 62**
Tiparul executat la: Mediaworks Hungary Zrt., 6729, Szeged

Redactor șef: Adriana Barbu **Responsabil de număr: Daniel Scridon**
Departamente: Eveniment: Alin Gherasim, Ioana Costaș; Sorina Ambruș; **Economic:** Andreea Pintea; **Social:** Diana Duțu; **Sport:** Daniel Scridon, Leo Sfâra; Andreea Vlase; **Cultură:** Eugen Rogojan.
Tehnoredactare: Ghizela Șerban, Munteanu Daniel.
REDACȚIE: tel. 0257.212.055; e-mail: redactia.jurnalaradean@informmedia.ro, adevaruldearad@informmedia.ro, publicitate.jurnalaradean@informmedia.ro, publicitate.adevarul@informmedia.ro

Peste 50 de locuri noi de parcare, la Județean

Amenajarea celor 50 de locuri se face din sponsorizări şi va fi finalizată la sfârşitul acestei săptămâni.

ARAD. Spitalul Clinic Județean de Urgență Arad s-a confruntat mereu cu lipsa locurilor de parcare, atât pentru cadrele medicale, cât și pentru ambulanțele destinate transportului de persoane, la domiciliu, spre exemplu. Parcarea din spatele clădirii în care funcționează secția de Hematologie este mai mereu arhiplină, deși nu este amenajată corespunzător, iar locurile de parcare din apropierea ambulatoriului sunt pline ochi la orice oră a zilei. Iar despre asigurarea locurilor de parcare pentru vizitatori, nici nu poate fi vorba, din lipsa spațiului.

Zilele acestea, însă, se lucrează de zor la trasarea a 50 de noi locuri de parcare amenajate în dreapta intrării în Județean, prin grija unor oameni de bine, care au decis să dea o mână de ajutor. Mai multe firme au suportat cheltuielile cu pregătirea și asfaltarea terenului aferent noii parcări, la fel și partea de marcaje, prin intermediul Asociației Cetatea Voluntarilor.

Noile locuri de parcare se află în apropierea secției de Pediatrie I, ceea ce va facilita accesul ambulanțelor care transportă copii și aparținători ai acestora. De asemenea, pacienții de la hematologie vor putea fi transferați mai ușor pe secție, grație noului spațiu în care pot opri autospecialele sanitare.

Lucrarea a început în urmă cu două săptămâni și va fi finalizată în câteva zile. Potrivit Spitalului Județean, urmează să fie reabilitată și parcarea din spatele clădirii care adăpostește hematologia și care, în momentul de față, este o soluție improvizată.

Situat într-o zonă aglomerată din municipiu, pe Calea Victoriei, Spitalul Județean nu dispune de teren suficient pentru a oferi locuri de parcare atât pentru cadrele medicale, cât și pentru vizitatori. Cele peste 50 de locuri noi în curs de amenajare vor permite, însă, mai multor cadre medicale să parcheze în curtea spitalului, lăsând locuri libere pe străzile din proximitatea unității sanitare. **JA-S.A.**

În curs de amenajare FOTO: S.A.

Medicamente expirate în centrele pentru vârstnici

Aceasta a fost constatarea inspectorilor sanitari din cadrul DSP Arad la un control efectuat în cursul săptămânii trecute.

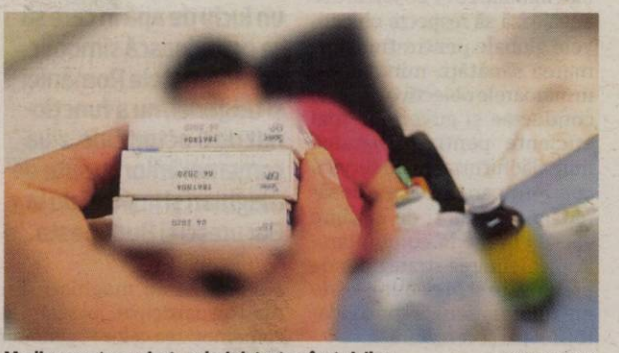

Medicamente expirate administrate vârstnicilor FOTO: ARHIVA

ARAD. Direcția de Sănătate Publică Arad a efectuat, în cursul săptămânii trecute, prin Serviciul control sănătate publică (SCSP), 28 de controale care au vizat centrele rezidențiale pentru persoanele vârstnice și copii/tineri cu deficiențe neuropsihiatrice, unități de administrație publică și unități de catering.

Cele mai multe nereguli au fost descoperite în urma verificărilor efectuate la patru centre în care sunt îngrijite persoanele vârstnice, dar și la alte patru centre destinate copiilor și tinerilor cu deficiențe neuropsihiatrice.

Medicamente expirate

Astfel, inspectorii sanitari au descoperit că în centrul de vârstnici erau utilizate produse biocide pentru igienizarea spațiilor comune, care aveau teremenul de valabilitate expirat. De asemenea, persoanelor internate le erau administrate drept tratament medicamente cu termenul de garanție depășit.

Tot în centrele de vârstnici, inspectorii sanitari au determinat faptul că acțiunile de combatere a insectelor și rozătoarelor nu au fost efectuate conform graficului. Proprietarul unuia dintre centrele de vârstnici se face vinovat și de neîntreținerea în stare de curățenie și funcționare a instalațiilor interioare de evacuare a apelor uzate.

În ceea ce privește partea de bucătărie și cantină a centrelor de vârstnici, administratorii nu dau importanță obligației de a păstra câte o probă din fiecare fel de mâncare servit, timp de 48 de ore, în spații frigorifice proprii.

Risc de contaminare

O serie de nereguli au fost depistate de către inspectorii sanitari și la centrul pentru copii și tineri cu deficiențe neuropsihiatrice. Dintre acestea, cele mai grave au fost neefectuarea periodică sau după necesitate a lucrărilor de igienizare și revizuire a instalațiilor sanitare, precum și a lucrărilor de recondiționare a clădirilor, dar și depozitarea, chiar și provizorie, a ambalajelor de transport ale produselor alimentare în condiții care pot determina contaminarea acestora. **JA-S.A.**

Sancțiuni

În urma verificărilor efectuate la cele patru centre de vârstnici, inspectorii DSP au aplicat sancțiuni contravenționale în valoare totală de 53 de mii de lei. De asemenea, centrele pentru copii și tineri cu afecțiuni neuropsihiatrice au fost amendate cu 3200 de lei.

Înscrieri la cursurile de surori de Cruce Roşie

ARAD. Filiala județeană de Cruce Roșie a început înscrierile pentru cursurile de surori de Cruce Roșie. Persoanele care doresc să urmeze aceste cursuri trebuie să fi absolvit cel puțin gimnaziul și să dorească să-și însușească noțiuni de îngrijire a bolnavului. Înscrierile se fac la sediul Crucii Roșii Arad (strada Ceahlău nr.22), până în 25 octombrie, de luni până vineri, între orele 8-15. Cursurile se desfășoară pe perioada unui an, fiind structurate pe două module: teorie-predare (patru luni) și practică (3 luni). „În acest an, cursurile se vor desfășura în perioada noiembrie 2022 - mai 2023, absolventele primind o diplomă care le atestă calificarea ca surori de Cruce Roșie, cu noțiuni în domeniul îngrijirii bolnavului și acordare prim ajutor. Diploma este recunoscută în azile în Arad, dar și în străinătate" - explică Iudita Cuvineanu, director al Crucii Roșii Arad. Informații suplimentare se pot obține la numerele de telefon 0257-281625 și 0722-714908. **JA-D.D.**

NE-AM MUTAT!

Biroul de MICA PUBLICITATE şi-a mutat sediul la JURNAL ARĂDEAN Bulevardul Revoluţiei nr. 62, parter.

VĂ AŞTEPTĂM ÎN CONTINUARE CU DRAG ANUNŢURILE ŞI LA NOUA NOASTRĂ LOCAŢIE JURNAL ARĂDEAN

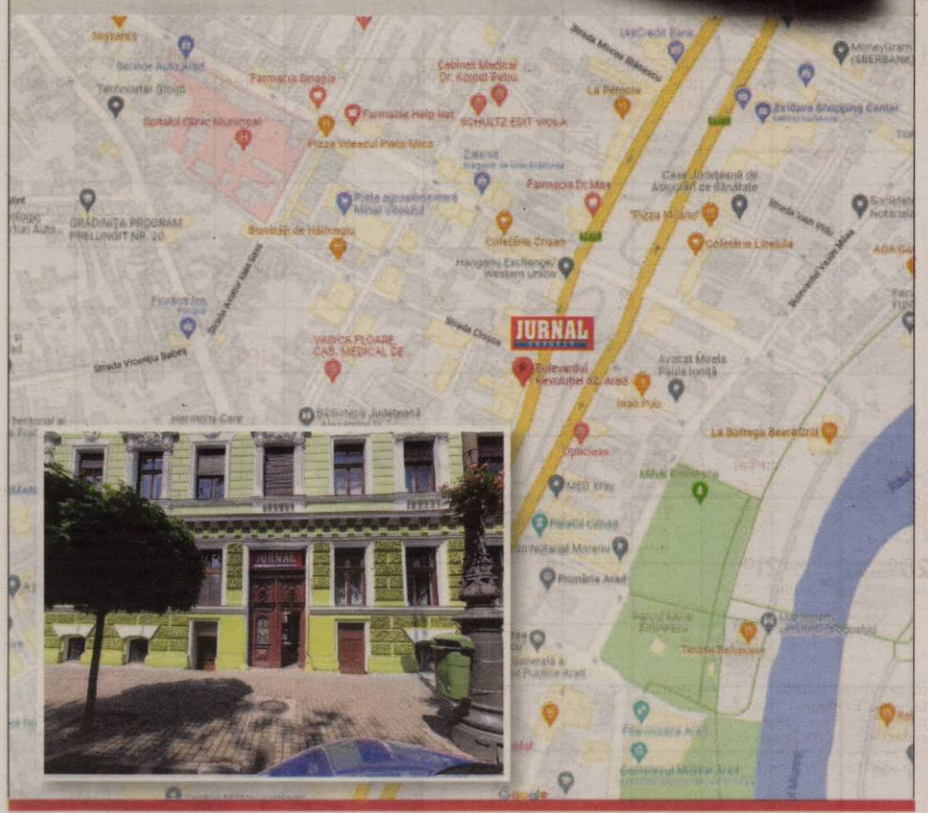

Inform Media Press SRL

Inform Media Press angajează

REPREZENTANT VÂNZĂRI

Cerințe:
- abilități foarte bune de comunicare, organizare și coordonare
- capacitate de soluționare a problemelor
- orientare către client
- cunostinte operare PC (Word, Excel)
- permis conducere cat. B

Descrierea jobului:
- construirea și menținerea relației cu clienții
- realizarea planurilor de vânzări
- implementarea politicilor și strategiilor companiei
- monitorizarea și analiza pieței

Noi îți oferim:
- Dezvoltarea unei cariere de succes într-o companie multinațională
- Oportunitatea de a progresa profesional într-un domeniu de viitor și dinamic

Dacă îți dorești să faci parte din echipa celor mai bune produse media din Arad trimite-ne CV-ul la adresa de e-mail:

cristian.sulintan@informmedia.ro

sau amănunte la telefon

☎ 0720.400.350.

Inform Media Press SRL

JURNAL ARĂDEAN ARAD ONLINE www.aradon.ro

(5963) Solicitantul este de acord cu utilizarea datelor sale personale conform regulamentului GDPR al firmei noastre publicat pe site-ul Inform Media Press.

JURNAL ARĂDEAN

Pilula de sănătate

Facultatea de Medicină a UVVG marchează Ziua Mondială a Sănătăţii Mintale.

ARAD. Din anul 1992, în fiecare an, pe 10 octombrie se sărbătoreşte Ziua Mondială a Sănătăţii Mintale, dată stabilită de Federaţia Mondială a Sănătăţii Mintale (WFMH). Timp de decenii, sănătatea mintală a fost una dintre cele mai neglijate domenii ale sănătăţii publice, primind o mică parte din atenţia şi resursele de care are nevoie şi merită, la nivel mondial. Stigmatul şi discriminarea continuă să fie o barieră în calea incluziunii sociale şi a accesului la îngrijirea potrivită.

Având acest punct de pornire, experienţa şi cazuistica, cele 194 de state membre ale Organizaţia Mondială a Sănătăţii (printre care şi România) au semnat Planul cuprinzător de acţiune în domeniul sănătăţii mintale 2013-2030, care se angajează să respecte obiectivele globale pentru transformarea sănătăţii mintale, cu următoarele obiective majore: conducere şi guvernare mai eficiente pentru sănătatea mintală; furnizarea de servicii cuprinzătoare, integrate de sănătate mintală şi de îngrijire socială în medii comunitare; implementarea strategiilor de promovare şi prevenire; sisteme informaţionale consolidate, dovezi şi cercetare.

La nivel local, Facultatea de Medicină a Universităţii de Vest „Vasile Goldiş" din Arad, împreună cu medici din cadrul Secţiei Clinice de Psihiatrie din cadrul Spitalului Clinic de Urgenţă Arad şi Asociaţia Absolvenţilor „ALUMNI" UVVG Arad, îşi propun să demareze o serie de activităţi, în perioada următoare, având ca scop informarea arădenilor cu privire la sănătatea mintală, cu sfaturi, îndrumări şi răspunsuri la cele mai frecvente întrebări din domeniu.

JA-D.S.

Sigla evenimentului FOTO: FAN

SOLUŢIA INTEGRAMEI DIN NUMĂRUL PRECEDENT

H ■ B ■ R ■ TOC ■ A ■ CUCUVELE ■ BUHE ■ HORI ■ LAN ■ ZAR ■ VULTUR ■ COLA ■ E ■ RIO ■ ARACI ■ GT ■ PE ■ SOIM ■ TACHE ■ ZI ■ ST ■ GU ■ UE ■ MIOR ■ ACERA ■ AF ■ IV DAR ■ LANTURI ■ AC ■ PAJURA ■ TEN ■ OMISI ■ UNIT ■ RT ■ DROG ■ R ■ DO ■ ARSE ■ RARITA ■ VILE ■ IZ

A secat reconcilierea

Fântâna care alimentează bazinul din Parcul Reconcilierii, care trebuia să aibă un luciu de apă în care să se oglindească simbolic monumentele României şi Ungariei, nu a funcţionat de 6 octombrie, ziua comemorărilor cu sute de maghiari şi invitaţi de la Bucureşti şi Budapesta.

Fântâna în care ar trebui să se oglindească cele două monumente, fără apă FOTO: M.B.

ARAD. Sute de maghiari din Arad au participat, joi seară, la comemorarea celor 13 generali ai Revoluţiei Paşoptiste executaţi în oraşul nostru în urmă cu 173 de ani, consideraţi eroi, evenimentul având loc în Parcul Reconcilierii Româno-Ungare, în prezenţa a numeroşi oficiali, între care vicepremierul Ungariei, Zsolt Semjen. Administraţia locală i-a primit însă pe participanţi cu bazinul simbolic secat. Invitaţii de la Bucureşti şi Budapesta au putut „admira" ţevile albe care formau arteziana din bazin, în care nu exista niciun stop de apă. Fântâna din care pleca apa printr-un canal, aflată la baza port-drapelurilor României, Ungariei şi Uniunii Europene, a fost oprită de municipalitate, iar canalul care traversează parcul este complet secat.

Simbolistică

Parcul Reconcilierii Româno-Ungare a fost inaugurat în 2005, iar aici există două monumente - unul maghiar şi unul românesc - care ar trebui să se oglindească în acelaşi luciu de apă, respectiv bazinul aflat la mijlocul distanţei dintre cele două monumente. Arcul de Triumf este dedicat revoluţiei transilvănenilor de la 1848-1849, iar Statuia Libertăţii, care datează din 1880, a fost realizată pentru comemorarea execuţiei a 13 generali revoluţionari executaţi la Arad în 6 octombrie 1849, la finalul Revoluţiei Paşoptiste. Mulţi dintre participanţii la comemorările de joi seară au remarcat însă lipsa apei din bazin, în care se vedeau doar ţevile. „Păcat că n-a ţinut mult nici parcul ăsta. Nimic nu se păstrează şi nu se respectă în ţara asta. Dacă e stricată fântâna, ar fi trebuit să fie reparată până pe 6 octombrie, că doar se ştie că an de an venim aici o mulţime de oameni să ne comemorăm eroii", s-a plâns o participantă.

JA-M.B.

Explicaţiile Primăriei

Contactaţi de Jurnal Arădean / www.aradon.ro, reprezentanţii Primăriei Arad au oferit o explicaţie pentru secarea bazinului: „Fântânile arteziene din municipiu se opresc pe rând pentru lucrări de conservare pentru iarnă". Funcţionarii au adăugat că şi ploile dese şi abundente din ultima perioadă au condus la decizia de a fi oprite fântânile arteziene din oraş, între care cea din Parcul Reconcilierii.

Crucea Roşie Arad, 20 de ani de parteneriat cu Crucea Roşie Traunstein

O delegaţie din Germania a fost prezentă, zilele acestea, în oraşul nostru, pentru a marca evenimentul.

ARAD. Crucea Roşie Traunstein e unul din cei mai vechi şi statornici parteneri ai filialei arădene de Cruce Roşie. Cele două organizaţii colaborează deja de două decenii, momentul aniversar fiind marcat la Arad. Nu oricum, ci cu o nouă donaţie din partea colaboratorilor şi prietenilor germani: 3.000 de euro şi o ambulanţă medicală.

Timp de trei zile, o delegaţie a Crucii Roşii din Traunstein, formată din şapte persoane, a vizitat sediul Crucii Roşii Arad. Din delegaţie au făcut parte preşedintele filialei germane, directorul actual şi alţi voluntari - de la cei care au semnat parteneriatul în urma cu 20 de ani, prin Kurt Stemmer, la cei care doresc să continue acest parteneriat alături de Crucea Roşie Arad.

„Pe parcursul celor trei zile, am reuşit să ne reamintim activităţi comune, proiecte derulate împreună, dar şi ajutorul financiar şi cel constând în produse care au fost de un real ajutor pentru filiala noastră. La această sărbătoare au contribuit atât autorităţile locale, cât şi diferiţi parteneri ai filialei care ne-au primit alături de oaspeţii noştri, mulţuminu-le pentru aportul adus comunităţii arădene. Am avut parte de momente festive prin acordarea unor diplome de recunoştinţă pentru întreaga activitate din cei 20 de ani de parteneriat, domnilor Kurt Stemmer şi Alfred Mayer. Vă mulţumim tuturor pentru implicarea de până acum, dar şi pentru dorinţa de a continua şi în anii ce urmează acest frumos parteneriat" - spune dr. Beniamin Dragoş, preşedinte al filialei judeţene de Cruce Roşie Arad.

JA-D.D.

Împreună cu oaspeţii, la Primăria Arad FOTO: JA

Statuia Maestrului Sever Frenţiu prinde contur

Pas important în realizarea Scuarului Sever Frenţiu din zona Arad: statuia maestrului prinde contur.

ARAD. O nouă etapă în realizarea Scuarului Sever Frenţiu din vecinătatea Palatului Justiţiei Arad. „Avem plăcerea să vă anunţăm că o nouă etapă, cea a turnării statuii Maestrului Sever Frenţiu, a început. Deşi proiectul este unul relativ mic, acest scuar, pentru care noi am solicitat Consiliului Local Municipal atribuirea numelui de <Scuarul Sever Frenţiu>, nu e lipsit de probleme", a transmis Ciprian Cristea, reprezentantul Asociaţiei Rubio Pro Copilărie Pro Viaţă. Cei de la Asociaţie au punctat că s-au confruntat cu neseriozitatea unor furnizori, cu lipsa spiritului civic, făcând referire la furtul plantelor, coborârea cu bicicletele peste sit, patrupede etc.

„Acest spaţiu se vrea unul de educaţie culturală şi de promovare a operelor artistice, care pune în relaţie creativă artişti consacraţi cu adolescenţi şi publicul larg. Un spaţiu neconvenţional de promovare a artelor creative în Arad prin intermediul unor întâlniri, dialoguri, ateliere de creaţie, spectacole şi recitaluri. Astfel, vor avea loc şi dezbateri libere pe teme artistice de actualitate, în scopul formării de noi consumatori de cultură şi de descoperirea unor tineri talentaţi. Se asigură, într-un formulă interactivă, creşterea gradului de competenţă culturală şi a accesului la cultură. Proiectul abordează un format interactiv, participativ, care vizează o implicare activă a publicului, în dauna celei pasive. De asemenea, dezvoltă noi forme de expresie. Ne dorim să formăm un public pentru operele artistice ale adolescenţilor şi să facem mai atractivă receptarea operei artistice a acestora în spaţiul public şi urban.

Prin calitatea actelor artistice care vor avea loc, ne dorim să dezvoltăm gustul şi competenţele estetice, artistice sau spirituale ale publicului arădean. Vom organiza şi ateliere de creaţie prin care să promovăm debutul artistic prin prezentarea şi promovarea creatorilor adolescenţi aflaţi la început de drum. Ne propunem ca acest spaţiu să devină un model de preluat pentru proiectele viitoare dedicate evenimentelor şi experimentelor artistice. Noi, Asociaţia Rubio Pro Copilărie Pro Viaţă, le mulţumim tuturor celor implicaţi, sponsorilor noştri (Aptiv şi Zinon), voluntarilor noştri şi nu în ultimul rând autorităţilor locale", a transmis Ciprian Cristea.

JA-A.P.

Primele imagini cu statuia FOTO: FAN

Ape ce curg Cădere de apă		Către Întinderi de apă		Formă joasă A apărea			Belşug Superstiţie		Ciolan Comparativ		Sursă de apă
						Om al apelor Apă de băut					
Miez de nucă! Bogaţii			Pluteşte pe apă Urme de orz!					Cel de colo Un metal			
				Cultură asiatică Perete!					Ca matale Sursă de apă		
Sursă de apă Treabă de podgorean				Teşite! Mărinimos		Cale de fier Zile					Vietăţi acvatice
			Răşinos Arbust exotic				Auzit în ardeal Sporadică			Eroul coridei	
	Pasăre uriaşă Oameni ai apelor			Plutesc pe ape Mişcă apele							
		A chema A înainta prin apă						Linx Capete de tub!			
În vest Terci Sursă de apă				Grăbit Murat					Uşiţe la căsuţe!		
						Ies di apa fierbinte					
Cap de focă! Dă cu copita			Cete! Prinşi în undiţă			Barem					
					Mică zburătoare						
A trece prin apă Ieşit din apă											
		Năvală Pământ şi apă									
Tipic Identic				Prins în lanţ							

1,1 miliarde de euro în vestul României

1,1 miliarde de euro vor fi alocate pentru proiectele de dezvoltare a județelor din vestul României.

ARAD. Iustin Cionca, președintele Consiliului Județean Arad, spune că este o mare victorie a administrațiilor locale, dar, în primul rând, un succes al echipei Agenției de Dezvoltare Regională Vest, condusă de directorul Sorin Maxim, care a reușit să convingă Comisia Europeană să agreeze această măsură. „Fondurile europene gestionate local au o absorbție de 100%. Asta s-a văzut și în cazul Grupurilor de Acțiune Locală, unde nu doar că au fost consumați toți banii europeni, dar au existat și solicitări suplimentare, în timp ce la proiectele naționale absorbția este la 62%. De aceea ne bucurăm astăzi pentru această reușită și felicităm echipa lui Sorin Maxim. Cu cât decizia este adusă mai aproape de cetățean, cu atât eficiența folosirii fondurilor europene crește. În timp ce la nivel central fondurile nu se consumă, noi, în județe, am avea nevoie chiar de bani suplimentari! Descentralizarea gestionării fondurilor europene ar trebui să continue la nivel central pe toate palierele, să nu se limiteze doar la fondurile europene", a declarat Iustin Cionca, care este și vicepreședintele Consiliului pentru Dezvoltare Regională Vest.

Iustin Cionca FOTO: FAN

„Este cel mai mare progres în domeniul absorbției fondurilor europene, din momentul aderării României la Uniunea Europeană. Pentru prima dată, județele au hotărât în urma unor dezbateri axele prioritare pentru regiune, nu așa cum s-a întâmplat până acum, când de la Bruxelles se decidea care sunt nevoile populației și se finanțau uneori măsuri nerelevante pentru viața oamenilor într-o anumită zonă", a mai spus Cionca.

Banii alocați înseamnă, pentru județul Arad, asigurarea certă a finanțării pentru proiectul strategic al Consiliului Județean, respectiv pentru modernizarea a peste 74 de kilometri de drumuri în nordul județului: Mișca-Apateu-Berechiu, Șicula-Cermei-limită județ Bihor, Șepreuș-Cermei-Beliu.

Riscuri la locul de muncă: afecțiunile musculo-scheletice

Inspectoratul Teritorial de Muncă a derulat mai multe acțiuni de control pentru securitatea și sănătatea angajaților.

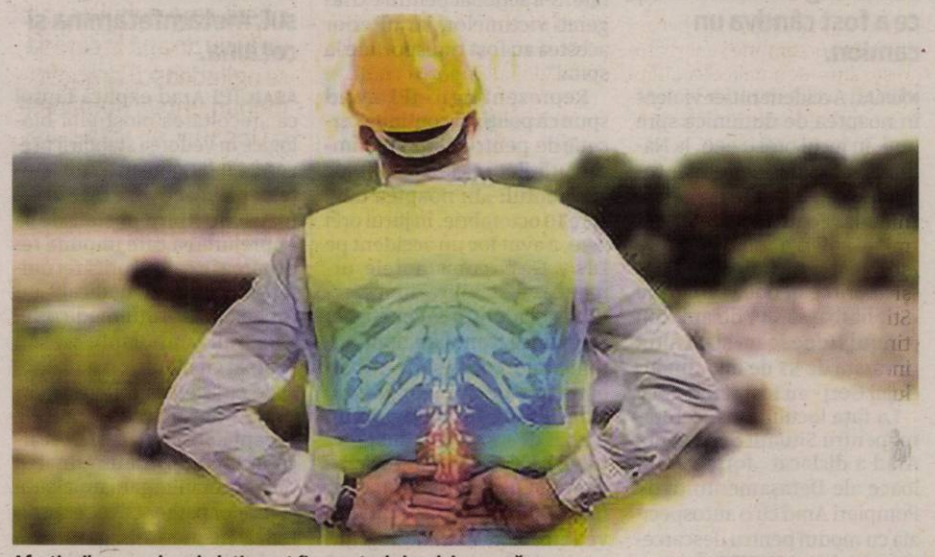

Afecțiunile musculo-scheletice pot fi cauzate de locul de muncă FOTO: FAN

ARAD. Locurile de muncă pot fi un pericol pentru sănătatea angajaților, mai ales atunci când nu se respectă normele de securitate. În contextul Săptămânii Europene de Securitate și Sănătate în Muncă, Inspectoratul Teritorial de Muncă Arad a derulat mai multe acțiuni de informare, conștientizare și verificare în mod special în ceea ce privesc afecțiunile musculo-scheletice (AMS).

„Acțiunile au vizat angajatorii și lucrătorii din sectorul public cât și din cel privat, care prestează activități de asistență medicală și asistență socială, activități de transport și curierat, coafură și frizerie, activități în sectorul construcțiilor, precum și în domeniul industriei alimentare și a băuturilor, în aceste domenii existând probabilitate mai mare de apariție a afecțiunilor musculo-scheletice. Au fost avute în vedere riscurile care provoacă afecțiuni musculo-scheletice (AMS) precum și măsurile luate de către angajatori în vederea prevenirii lor. Obiectivele stabilite au urmărit în primul rând conștientizarea angajatorilor și a lucrătorilor cu privire la necesitatea implementării măsurilor de securitate și sănătate în muncă, cu precădere a celor care vizează prevenirea afecțiunilor musculo-scheletice, conștientizarea lucrătorilor asupra riscurilor la care se expun ca urmare a apariției afecțiunilor musculo-scheletice și nu în ultimul rând accesul la informațiile legate de prevenirea expunerii lucrătorilor la acest tip de afecțiuni", a punctat inspectorul șef al ITM Arad, Ecaterina Isac.

Riscuri pentru sănătate

Afecțiunile musculo-scheletice afectează de regulă spatele, gâtul, umerii, membrele superioare, membrele inferioare, în această categorie intrând și leziunile sau afecțiunile articulațiilor precum și a altor țesuturi. Majoritatea afecțiunilor musculo-scheletice se dezvoltă în timp, acestea neavând o cauză unică, fiind adesea provocate de diverși factori care acționează combinat cum ar fi manipularea maselor prin mișcări de aplecare și răsucire, mișcări repetitive sau energice, poziții incomode, statice, munca accelerată, ședera sau statul în picioare pe perioadă îndelungată în aceeași poziție.

> Acțiunile au vizat angajatorii și lucrătorii din sectorul public și din cel privat
>
> ECATERINA ISAC

„Concluzionăm că aplicarea măsurilor de prevenire adecvate poate avea ca rezultat combaterea afecțiunilor musculo-scheletice iar în cazul lucrătorilor care suferă deja de aceste afecțiuni, provocarea este aceea de a le menține capacitatea de muncă, de a-i face să continue să lucreze și, acolo unde este cazul, de a-i reintegra la locul de muncă", transmite Isac. JA-A.P.

Trafic interzis pe Sânmartin-Socodor

ARAD. Consiliul Județean Arad anunță că lucrările de modernizare a drumului Sânmartin-Socodor vor restricționa traficul între cele două localități pentru o perioadă de două săptămâni. Totul, din cauza lucrărilor care se desfășoară la nivelul căii ferate aflate la intrarea în Socodor. Totuși, ținând cont de faptul că suntem în plină campanie de recoltare a porumbului și semănare a culturilor păioase, agricultorii vor fi lăsați să ajungă la terenurile lor.

„Lucrările avansează pe acest tronson. La ora actuală, echipele lucrează la reabilitarea căii ferate, dar vom permite accesul agricultorilor la terenuri pentru a putea efectua lucrările specifice acestei perioade", a anunțat Răzvan Cadar, vicepreședinte al Consiliului Județean Arad.

Drumul Sânmartin-Socodor, în lungime de 11,6 kilometri, face parte din proiectul de modernizare a drumurilor județene transfrontaliere, alături de centura orașului Curtici și drumurile Curtici - Macea - Sânmartin și Socodor - Nădab. Investiția este finanțată din fonduri europene, prin programul transfrontalier INTERREG România-Ungaria. JA-A.G.

Noi fonduri la dispoziția Aradului

ARAD. Deputatul PNL Sergiu Bîlcea anunță că România dispune de 43 de miliarde de euro în perioada 2021-2027, iar Aradul are posibilitatea să atragă o parte din aceste fonduri.

„România dispune de 43 de miliarde de euro pentru dezvoltare pentru perioada 2021 - 2027, dintre care 31,5 miliarde de euro reprezintă fondurile europene, din Politica de coeziune, prin Acordul de Parteneriat semnat săptămâna trecută de Guvernul României și Comisia Europeană. Fondurile europene ne oferă șansa reformelor și dezvoltării, într-o perioadă cu numeroase dificultăți. Banii sunt disponibili pentru infrastructură, resurse umane, reforma administrației, digitalizare, tranziție verde, sistemul de sănătate și de transport. Mă bucur că acest document prevede accelerarea descentralizării dezvoltării regionale. Mare parte din aceste fonduri vor merge la nivel regional și local, de aceea la Arad trebuie să fim pregătiți cu proiecte pentru a accesa fondurile europene disponibile. Deja sunt în derulare proiecte mari din fonduri europene, mă gândesc la drumul expres Arad - Oradea și la investițiile în calea ferată Arad - Timiș - Caransebeș. Fondurile disponibile ne permit să lansăm noi investiții regionale în perioada următoare și să accelerăm reformele în domenii cheie. Condiția este să pregătim bine proiectele locale și regionale, să câștigăm competițiile deschise pentru proiecte și să punem accent pe investiții cu ajutorul fondurilor europene", a spus deputatul Sergiu Bîlcea. JA-A.G.

Transportul din Arad, fruntaș în țară

ARAD. „Primele patru locuri în clasamentul județelor cu cele mai mari cifre de afaceri din transport au fost în 2021 Argeș (1,20 de miliarde de euro), Cluj (983,50 de milioane), București (952,30 de milioane) și Bihor (930,30 de milioane de euro). Pe locul al cincilea de data aceasta urcă Arad, cu 740,10 milioane de euro, pe locul al șaselea este Suceava, cu 680,70 de milioane de euro, pe al șaptelea este Timiș, cu 643,70 de milioane, pe al optulea Sibiu, cu 467,90 de milioane, pe al nouălea Brașov, cu 435,20 de milioane și pe al zecelea Constanța, cu 418,90 de milioane de euro", susțin cei de la traficmedia.ro. Trebuie precizat faptul că cea mai mare parte a cifrelor de afaceri menționate mai sus aparțin firmelor de transport marfă intern și internațional, doar o mică parte referindu-se la transportul de persoane. Așadar, declarațiile reprezentanților firmelor de transport din Arad, care au spus de nenumărate ori faptul că măsurile guvernamentale care lovesc în acest segment reprezintă chiar un atentat la economia națională, ținând cont de fondurile cu care aceste firme alimentează bugetul țării, sunt confirmate de statisticile prezentate mai sus. JA-A.G.

Răspunsul, necesar, al Uniunii Europene la criza energetică declanșată de ruși. Soluțiile clare promovate de grupul EPP vor fi benefice pentru români!

Criza energetică în care agresiunea și sălbăticia regimului Putin au aruncat Europa nu a rămas, în mod evident, fără răspuns la nivelul instituțiilor UE și al Statelor Membre, care au acționat împreună. Iar răspunsul, consider eu, nu putea veni decât pe două paliere de timp.

În primul rând, cel urgent, cel imediat necesar pentru a asigura o iarnă cât mai ușoară posibil pentru cetățenii UE, la prețuri ținute sub control cât mai mult posibil într-o societate democratică și într-o piață liberă.

Acest răspuns a însemnat și înseamnă, desigur, o flexibilizare a țintelor și ambițiilor verzi ale Statelor Membre, asumate și de România, redeschiderea unor centrale care funcționează pe bază de cărbuni, un mix care include și energia nucleară, sau găsirea unor surse alternative de petrol și gaze naturale de la aliații americani sau de la țări din Africa. Sau, așa cum am mai cerut și cum susțin, alături de toți liderii noștri din PNL dar și de Președintele Iohannis, exploatarea resurselor proprii, precum cele deținute de România în Marea Neagră!

Criza declanșată de regimul Putin ne-a arătat însă că nu suntem, încă, acolo unde ne dorim în ceea ce privește renunțarea la dependența de combustibilii fosili, sau de furnizori, dar ne-a mai arătat, sunt convins, un lucru: tocmai din acest motiv, pe al doilea palier de timp, pe termen lung, suntem obligați să accelerăm procesul de decarbonizare a Uniunii Europene, procesul de înarmare, dacă vreți, a Uniunii Europene, cu toate instrumentele necesare pentru ca, în viitor, să nu depindem de nimeni altcineva decât de noi. Iar acest lucru este posibil.

Nu acum, nu spune nimeni că acum, dar pe termen lung avem obligația să prevenim situații similare. Trebuie să luăm această armă îndreptată asupra Europei de orice regim criminal!

De aceea, grupul politic din care fac parte la nivel european, EPP, a pregătit deja agenda și soluțiile pe care le va susține și în Parlamentul European și în discuțiile cu Comisia Europeană sau cu guvernele Statelor Membre. Avem soluții și credem cu tărie că ele ne vor face, pe toți împreună, independenți energetic, responsabili din punct de vedere climatic și mult mai siguri.

Dacă nu facem aceste lucruri pe termen lung, încă pe timpul vieților noastre ne vom expune pe toți, la nivel planetar, la riscuri mult mai mari, dar mai ales ireversibile. Astfel, acționând pentru a rezolva problemele reale și stringente de acum, avem obligația să muncim pentru a le evita sau elimina pe cele, mult mai grave, ascunse de viitor.

Ținta noastră este clară: Dacă până în 2030 nu reușim reducerea emisiilor de CO2 până la 55% față de nivelul actual, punem întreaga planetă într-un pericol imens! Mai mult, până în 2050 Europa trebuie să devină neutră din punct de vedere climatic. Este atât de simplu. Și este o realitate pe care nu avem voie să o ignorăm.

Așa cum am spus mereu, ca politicieni avem obligația de a spune oamenilor adevărul, de a fi transparenți și responsabili. Altfel, totul e degeaba și facem loc mirajului și pericolului toxic aduse de populism, aduse de speranțele mincinoase vândute în piață sau la colț de stradă de orice irresponsabil. Nu putem face politică așa, de aceea trebuie să fim conștienți că dacă nu începem acum, împreună, să acționăm, copiii și nepoții noștri vor trăi extrem de greu. Acesta este adevărul.

Principiul de la care noi, în grupul EPP din Parlamentul European pornim este însă clar și el: condiția esențială pentru a face tranziția către o economie verde este accesul la tehnologii și infrastructură relevante, verificate. Vorbim așadar de lucruri concrete, nu de speranță sau bune intenții. Tot ce susținem este ancorat în știință și în realitate.

În această direcție trebuie canalizate inițiativele legislative și resursele UE, pentru a sprijini soluțiile și inovațiile de care avem nevoie. Nu în ultimul rând, vom fi extrem de atenți la materiile prime pe care orice astfel de soluții le vor utiliza și nu vom accepta niciodată răspunsurile unice, care să creeze monopoluri toxice și noi situații potențiale de criză. Diversificarea este un cuvânt cheie pentru EPP și de aceea susținem cercetarea în mai multe direcții posibile.

Mai important decât orice, însă, EPP va susține întotdeauna doar acele soluții care vor asigura accesul larg al cetățenilor la inovațiile care vor fi implementate la nivelul UE. Nu ne dorim și nu vom accepta soluții false, de sus în jos, ci doar răspunsuri care se adresează, de la început, tuturor și pe care oamenii și le pot permite!

Astfel, la nivel social, la nivel de răspuns clar adresat provocărilor cu care oamenii se confruntă în viața de zi cu zi, eu cred că soluțiile aduse de noi, cei din grupul EPP, reprezintă vești bune și pentru români.

- Lupta împotriva schimbărilor climatice nu trebuie să ducă la sărăcie din punct de vedere energetic, la prețuri astronomice sau nesimțite ori, ca urmare a acestora, la foamete!
- Nu trebuie să permitem apariția fenomenului de sărăcie a mobilității, în care oamenii obișnuiți să nu își permită să circule cu propriul automobil, mai ales în zonele rurale, sau în care avionul să devină un lux accesibil doar bogaților. La nivel urban, pe termen mediu și lung, atractivitatea transportului în comun trebuie să crească.
- Așa cum am mai spus, vom finanța soluțiile energetice inovatoare axate în primul rând pe accesul facil oferit cetățenilor cu venituri medii și mai ales mici.
- Vom lupta pentru a deschide piața muncii către domeniile legate de tranziția către o energie verde. Această tranziție, nici în România și nici altundeva nu trebuie să însemne șomaj sau sărăcie ci, dimpotrivă, oportunități, salarii mai bune, condiții mai bune de muncă. Schimbarea, și vorbim de o schimbare imensă în bine, nu trebuie să genereze frică, ci speranță!

Și aș dori să fiu clar. Toate prioritățile expuse mai sus, dincolo de caracterul lor programmatic, nu reprezintă simple vorbe. Ele vor deveni în scurt timp ori inițiative legislative, ori principii după care vom discuta cu restul partenerilor europeni. Ele vor deveni, așadar, realitate!

Nu în ultimul rând, iar acest detaliu este extrem de important pentru mine, vom fi foarte atenți, în relația cu celelalte Instituții Europene, precum Comisia, pentru ca România și celelalte State Membre să aibă la dispoziție suficient spațiul de manevră pentru a transpune orice inițiativă, pentru a adopta orice țintă, la realitățile și la specificul local!

GHEORGHE FALCĂ
Deputat în Parlamentul European, EPP

epp group in the european parliament

(6083 - H 281)

JURNAL ARĂDEAN

Impact frontal între două camioane la Nădlac

Impactul a fost atât de puternic încât cu greu se disting urmele a ceea ce a fost cândva un camion.

NĂDLAC. Accident rutier violent în noaptea de duminică spre luni, în jurul orei 02:30, la Nădlac, acolo unde două automarfare au intrat în coliziune frontală. Pentru scoaterea celor doi șoferi a fost nevoie de intervenția pompierilor. Conducătorii celor două camioane - un bărbat de 45 de ani, din județul Hunedoara și un altul în vârstă de 57 de ani, din județul Gorj - au fost răniți grav.

La fața locului, Inspectoratul pentru Situații de Urgență Arad a dislocat „forțe și mijloace ale Detașamentului de Pompieri Arad cu o autospecială cu modul pentru descarcerare și echipaj SMURD. În sprijin au intervenit și echipaje ale Serviciului de Ambulanță Județean și Serviciului Voluntar pentru Situații de Urgență Nădlac. În urma accidentului au rezultat două victime conștiente, cooperante, încarcerate. S-a acționat pentru extragerea victimelor, iar ulterior acestea au fost transportate la spital".

Reprezentanții IPJ Arad spun că polițiștii continuă cercetările pentru stabilirea împrejurărilor în care a avut loc accidentul: „În noaptea de 9 spre 10 octombrie, în jurul orei 2:30, a avut loc un accident pe DN 7 G, circumstanțele urmând a fi stabilite din cercetări. Accidentul a constat în coliziunea frontală a două automarfare, conduse de un bărbat de 45 de ani, din județul Hunedoara, respectiv de un bărbat de 57 de ani, din județul Gorj. Cei doi conducători de vehicule au fost răniți grav, fiind transportați la spital în vederea acordării de îngrijiri medicale. În cauză se continuă cercetările pentru stabilirea cu exactitate a cauzelor care au dus la producerea accidentului". **JA-I.C.**

Impactul a fost violent FOTO: ISU ARAD

Ce droguri preferă șoferii?

Drogurile cel mai des consumate de șoferii arădeni sunt cannabisul, metamfetamina și cocaina.

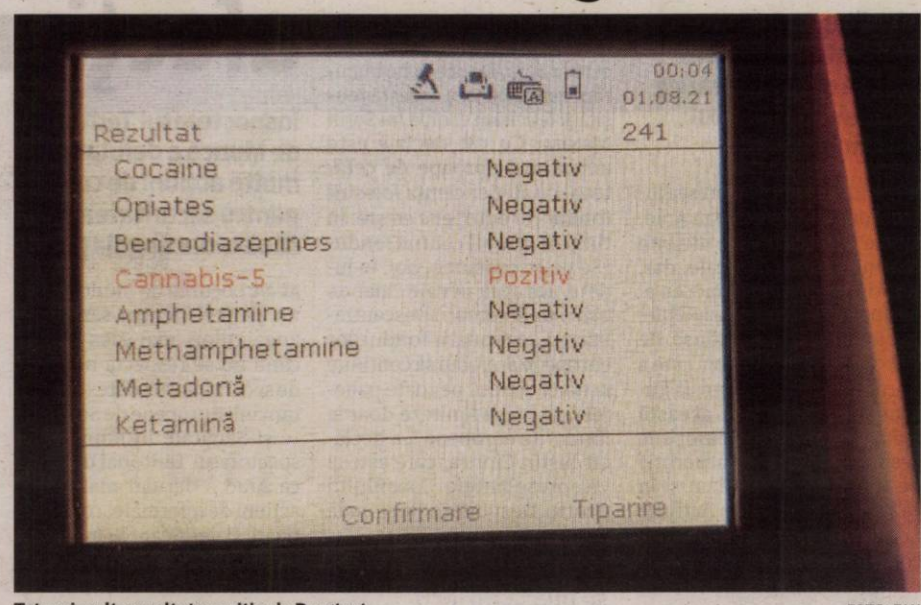

Tot mai multe rezultate pozitive la Drugtest FOTO: FAN

ARAD. IPJ Arad explică faptul că „recoltarea mostrelor biologice în vederea stabilirii prezenței în organism a substanțelor psihoactive se face în cel mai scurt timp posibil de la împrejurarea care impune recoltarea în cadrul oricărei unități de asistență medicală autorizată, instituții medico-legale sau ambulanțe având echipaj cu medic ori autospeciale cu această funcție aparținând Serviciului Mobil de Urgență, Reanimare și Descarcerare. Pentru determinarea prezenței în organism a substanțelor psihoactive se recoltează în mod obligatoriu o probă de sânge și una de urină". Cât durează până când rezultatele analizelor toxicologice sunt finalizate? Interpelat pe subiect, Inspectoratul de Poliție Județean Arad spune că există dosare care datează din 2021, în care aceste analize nu sunt încă finalizate, iar această situație vizează majoritatea acestor dosare.

Dosare din 2021

„Majoritatea dosarelor penale întocmite în anul 2021 și în primele șase luni ale anului în curs se află în curs de cercetare, sub supravegherea unităților de parchet competente, analizarea toxicologică a mostrelor biologice nefiind finalizată până în prezent", se arată în răspunsul Poliției Arad remis redacției aradon.ro. De altfel, în răspuns, Poliția nu a menționat și numărul de dosare în curs de cercetare, însă acesta ne-a fost pus la dispoziție de Parchetul de pe lângă Judecătoria Arad, căruia i-am trimis o solicitare în acest sens. „La unitățile de parchet din județul Arad se află în cercetare 53 de dosare - în lucru - privind săvârșirea infracțiunii prevăzute de art. 336 alin. 2 C.pen. (conducerea unui vehicul sub influența alcoolului sau a altor substanțe). Dintre acestea, 39 de dosare au fost înregistrate la Parchetul de pe lângă Judecătoria Arad în anul 2022, iar 11 au fost înregistrate în anul 2021", se arată în răspunsul Parchetului de pe lângă Judecătoria Arad.

Cu permisele reținute

Ce se întâmplă cu șoferii care au fost depistați conducând un autovehicul în timp ce se aflau sub influența substanțelor psihoactive până la sosirea rezultatelor toxicologice și, implicit, până la soluționarea definitivă a dosarului lor? Polițiștii spun că în momentul în care depistează un șofer sub influența substanțelor psihoactive, permisul de conducere al acestuia este reținut - fără dovadă de circulație - până la soluționarea definitivă a cauzei. Așadar, având în vedere că majoritatea rezultatelor probelor biologice prelevate șoferilor anul trecut pentru stabilirea exactă a substanțelor consumate nu sunt finalizate nici la acest moment - lucru de care depinde și soluționarea cauzei - este corect a se estima că acei conducători auto nu pot conduce autovehicule, având permisele reținute. **JA-I.C.**

Cultură de cannabis descoperită la Cuied

Cultura de cannabis a fost cultivată pe o suprafață de aproximativ două mii de metri pătrați, în extravilanul localității Cuied.

CUIED. În momentul descinderii, polițiștii și procurorii i-au prins în flagrat pe cei care se ocupau de cultura de cannabis, chiar în timp ce culegeau plantele de cannabis. Doi bărbați de 48 și 45 de ani și două femei în vârstă de 46 și 20 de ani, au fost reținuți pentru 24 de ore, ulterior pe numele bărbaților fiind emise mandate de arestare preventivă pentru 30 de zile. Pentru cele două femei a fost dispusă măsura preventivă a controlului judiciar pentru 60 de zile. De altfel, aceeași măsură a fost luată și împotriva unei a treia femei. În urma descinderii, anchetatorii au confiscat peste cinci kilograme de muguri de cannabis, 360 de plante de cannabis, alte aproximativ șapte kilograme de fragmente vegetale de cannabis, precum și recipiente și ustensile folosite la creșterea și îngrijirea plantelor. „La data de 8 octombrie, polițiștii Serviciului de Combatere a Criminalității Organizate Arad, împreună cu un procuror din cadrul DIICOT - Biroul Teritorial Arad, au desfășurat o acțiune pe linia combaterii traficului de droguri. Din cercetări a reieșit că mai multe persoane din județul Arad ar fi cultivat cannabis pe o suprafață de aproximativ 2.000 de metri pătrați, din extravilanul unei localități din județ, o parte dintre ele fiind prinse în flagrant delict, în timp ce culegeau plantele de cannabis. De asemenea, au fost puse în aplicare 6 mandate de percheziție domiciliară, la imobilele persoanelor bănuite. În urma activităților desfășurate, au fost descoperite și ridicate 5,1 kilograme de muguri de cannabis, 360 de plante de cannabis, în greutate totală de aproximativ 200 de kilograme, alte aproximativ 7 kilograme de fragmente vegetale de cannabis, precum și recipiente și ustensile folosite la creșterea și îngrijirea plantelor. În cauză, a fost dispusă măsura reținerii față de doi bărbați de 48 și 45 de ani, și două femei, de 46 și 20 de ani, ulterior, cei doi bărbați fiind arestați preventiv pentru 30 de zile. Față de cele două femei, dar și față de o a treia, în vârstă de 42 de ani, a fost dispusă măsura controlului judiciar pentru 60 de zile. Cercetările sunt continuate sub aspectul săvârșirii infracțiunilor de trafic de droguri de risc și constituirea unui grup infracțional organizat. Suportul de specialitate a fost asigurat de Direcția Operațiuni Speciale din cadrul Poliției Române și Biroul Tehnic și de Criminalistică din cadrul DIICOT - Structura Centrală. La activități au participat și polițiștii Brigăzii de Combatere a Criminalității Organizate Pitești, cei ai Inspectoratului de Poliție Județean Arad, Poliția orașului Sebiș, luptători ai Serviciului pentru Acțiuni Speciale Arad și jandarmi ai Inspectoratului de Jandarmi Județean Arad", a transmis IPJ Arad. **JA-I.C.**

Uscat în podul unei case FOTO: DIICOT

Accident între localitățile Semlac și Șeitin

ARAD. Un autoturism și un tractor au intrat în coliziune, duminică seara, în jurul orei 19:30, între localitățile Semlac și Șeitin. În urma impactului, autoturismul a ajuns în șanțul de pe marginea drumului, în timp ce tractorul s-a răsturnat pe șosea. Șoferul autoturismului a fost grav rănit în urma accidentului, fiind transportat la spital pentru îngrijiri medicale - spun reprezentanții IPJ Arad. Potrivit acestora, circumstanțele în care a avut loc accidentul urmează a fi stabilite în urma cercetărilor. Până la acest moment, polițiștii au stabilit următoarele: „Un bărbat de 64 de ani, din Șeitin, în timp ce conducea un autoturism pe DJ 709/D, dinspre Semlac spre Șeitin, a intrat în coliziune cu un tractor neînregistrat, în cuplu cu un utilaj agricol, care se deplasa în fața sa. Șoferul autoturismului a fost rănit grav, fiind transportat la spital pentru acordarea de îngrijiri medicale. Conducătorul tractorului, un bărbat de 54 de ani, a fost testat cu aparatul alcooltest, rezultatul fiind negativ. Polițiștii continuă cercetările pentru stabilirea cauzelor care au dus la producerea accidentului". **JA-I.C.**

Tractorul - răsturnat FOTO: FAN

Explozie la o casă din satul Moroda

MORODA. Bucătăria unei case a explodat luni dimineața, la Moroda, din cauza unei acumulări de gaze de la o butelie. Proprietarul casei a suferit arsuri la nivelul feței. Pentru acordarea primului ajutor și transportarea bărbatului la spital a fost solicitat elicopterul SMURD. „Luni, 10 octombrie, în jurul orei 08:15, pompierii militari ai Detașamentului Ineu au intervenit cu o autospecială de stingere și un echipaj specializat pentru asigurarea măsurilor PSI, în cazul producerii unei explozii, neurmată de incendiu, la o locuință din localitatea Moroda. În urma acumulării de gaze de la o butelie, suflul exploziei a provocat rănirea proprietarului casei, un bărbat în vârstă de aproximativ 45 de ani, care a suferit arsuri la nivelul feței. La fața locului a fost solicitat elicopterul SMURD care a transportat victima la Spitalul Județean Arad", au anunțat reprezentanții ISU Arad. **JA-I.C.**

Parte din casă, distrusă FOTO: ISU

Incendiu din cauza unui coș de fum

PÂNCOTA. Incendiu în orașul Pâncota, luni dimineața, în jurul orei 09:30, acolo unde acoperișul unei case a ars pe o suprafață de 20 de metri pătrați. De asemenea, în incendiu a mai fost distrusă camera tehnică cu tot cu bunurile din interiorul acesteia. Incendiul a pornit din cauza efectului termic produs de coșul de fum amplasat necorespunzător față de materiale combustibile, precizează Inspectoratul pentru Situații de Urgență (ISU) Arad. Despre intervenție, reprezentanții ISU Arad spun că „pentru misiune au intervenit forțe și mijloace din cadrul Detașamentului de Pompieri Ineu-Garda 1 Ineu cu o autospecială de stingere cu apă și spumă, încadrată cu opt subofițeri și un echipaj SMURD. În sprijinul forțelor au intervenit și pompierii voluntari ai Serviciului Voluntar pentru Situații de Urgență Pâncota cu o autospecială de stingere. La sosirea echipajelor, incendiul, care se manifesta la nivelul camerei tehnice, propagat la acoperișul casei pe o suprafață de aproximativ 20 de metri pătrați, a fost localizat de SVSU Pâncota. Pompierii militari arădeni au intervenit pentru lichidarea și îndepărtarea efectelor negative ale incendiului. Din fericire, nu s-au înregistrat victime. În urma flăcărilor au ars: acoperișul casei pe o suprafață de aproximativ 20 de metri pătrați și camera tehnică cu bunurile din interiorul acesteia. Cauza probabilă de producere a incendiului a fost stabilită ca fiind «efect termic - coș de fum amplasat necorespunzător față de materiale combustibile»". **JA-I.C.**

Pagubă provocată FOTO: ISU ARAD

Au depistat autoutilitara furată

ARAD. O autoutilitară care a fost reclamată furată de pe Calea Radnei, la sfârșitul lunii septembrie, a fost depistată de polițiști. „În urma investigațiilor efectuate de polițiștii arădeni, pe raza municipiului a fost depistată o autoutilitară reclamată ca fiind sustrasă în perioada 30 septembrie - 3 octombrie, de pe Calea Radnei, din municipiu. Autoturismul a fost returnat proprietarului, cercetările fiind continuate pentru clarificarea stării de fapt și luarea măsurilor legale care se impun", au anunțat reprezentanții IPJ Arad. **JA-I.C.**

ARAD ONLINE
www.aradon.ro

Sport

„Am gândit un masterplan de bonificare a suporterilor pentru performanța lor în platforma UTA FAN"

Marius Tudor, CEO Football Social Marketplaces Holding Ltd

54

de practicanți ai fotbalului au participat la campionatul de fotbal și competiția de scândurică (plank) organizate în cadrul Cupei #BeActive - UAV, eveniment inclus în manifestările dedicate Săptămânii Europene a Mișcării. Acțiunea a fost coordonată de lect. dr. Claudiu Bulzan de la Facultatea de Educație Fizică și Sport UAV.

Au sărbătorit „Ziua sportului școlar european"

ARAD. Trei evenimente sportive au fost organizate de UAV și Experiența Multisport, cu ocazia „Zilei Sportului Școlar European". Competiția de șah a strâns 20 de participanți, coordonați de lect. dr. Claudiu Bulzan, la tenis de masă au fost 50 de sportivi, coordonați de lect. dr. Viorel Ardelean, iar la Pickleball - combinație de tenis, ping-pong și badminton - au fost 12, coordonați de Marius Socea-Falca. Cei mai buni au primit Cupa #BeActive-UAV. **JA-D.S.**

Cupa mult visată FOTO: FAN

Când joacă UTA cu FCSB în Cupă?

ARAD. Noul format al Cupei României propune, spre disperarea multor antrenori, grupe de câte șase echipe, cu câte un meci între o echipă din fiecare urnă valorică. Sunt trei astfel de urne, așa că se dispută tot atâtea partide, după care se trage linie, iar primele două merg mai departe. După cum se știe deja, UTA e în Grupa B, alături de FCSB, FC Botoșani, CS Mioveni, Gloria Buzău și Oțelul Galați. S-au stabilit și meciurile, dar și programul, la prima etapă. UTA joacă miercuri, 19 octombrie, de la ora 21, cu FCSB, la Arad, pe Arena „Francisc Neuman". Așadar, meciul e în prime-time, nici că se putea altfel. **JA-L.S.**

Keşeru nu mai poate juca la UTA!?

Antrenorul Ilie Poenaru spune că atacantul nu se pliază pe jocul echipei sale.

Cât va mai sta Claudiu Keșeru la UTA? FOTO: FAN

ARAD. După tot felul de declarații, Ilie Poenaru a ajuns la concluzia că atacantul Claudiu Keșeru nu se pliază pe filozofia lui. Când l-a adus, nu a știut antrenorul?

Iată ce spune, în „apărarea" sa, antrenorul utist. „Keșeru a fost obișnuit să joace în alt sistem pe unde a evoluat. La echipe mari, cu pretenții, de o calitate foarte bună. Discuția cu el, înainte să vină aici, a fost că încerc să aduc jucători cu care să construiesc în jurul lui. Când UTA își crea ocazii mai multe într-un meci, dar se rata din toate pozițiile, în mandatul lui Balint, mi-a venit ideea că ar trebui să aduc un număr 9 cu calitate și experiență, care să bage mingea în poartă, o dată sau de două ori din 4-5 mingi aduse în fața porții. Și am crezut că el va fi acela. Dar, lucrurile nu au stat așa. A fost o perioadă din cantonamentul sloven, când Keșeru a încercat să revină la nivelul său, să se adapteze la ce doream noi. Dar, nu am putut transfera jucătorii de care vorbeam, care să-l pună în valoare, iar atunci s-a produs un dezechilibru, iar eu a trebuit să găsesc o altă strategie, un alt joc. Nu a fost o greșeală că l-am adus la echipă. Nu am spus că nu am nevoie de un alt tip de jucători, ci faptul că - în momentul de față - el nu se pliază pe ceea ce jucăm noi. Lucrurile nu ne-au ieșit așa cum ne-am dorit, nu ne-au ieșit socotelile cu jucătorii pe care am vrut să-i aducem, așa că nu am cum să spun că transferul lui Keșeru a fost o greșeală a mea. Nu știu dacă îl mai pot recupera pe Keșeru, din punct de vedere al randamentului. Vom vedea".

JA-L.S.

Despre Ubbink

Ilie Poenaru a lămurit puțin și situația lui Desley Ubbink. „I-am tot oferit încredere, nici nu am mai adus un alt număr 10. Nu știu ce a înțeles din discuțiile pe care le-am purtat cu el, a fost primul jucător cu care am vorbit după ce am preluat echipa. L-am întrebat unde se simte cel mai bine, unde dă cel mai bun randament, indiferent de sistem. Mi-a spus că număr 10, i-am zis că număr 10 va juca și va avea libertate, dar va trebui să facă și faza defensivă, că nu suntem noi Barcelona, să joace toți după noi, să se apere. Desley poate invoca faptul că a avut puține mingi în zona lui, dar și când le ai, trebuie să le rezolvi" - a conchis Poenaru.

Două echipe neînvinse în Liga 5

ARAD. A trecut și runda cu numărul 4 în al doilea eșalon valoric al fotbalului județean, la capătul căreia mai găsim doar două echipe neînvinse, ambele în Seria A, Viitorul Pereg și Team United Sânpaul. Dar iată rezultatele și clasamentele la zi...

Seria A. Sp. German - Zădăreni 4-1, Bujac - Pereg 1-4, Sânpaul - Vinga 3-1, Șeitin - Banatul 0-1, Secusigiu - Pecica II 1-1, Aluniș - a stat. **Clasament:** 1.Pereg 12p, 2.Sânpaul 10p, 3.Vinga 9p, 4.Pecica II 7p, 5.Banatul 5p, 6.Sp. German 4p, 7-8. Șeitin și Aluniș 3p, 8.Secusigiu 2p, 10.Bujac 1p, 11.Zădăreni 0p. **Etapa viitoare:** Pereg - Sânpaul, Zădăreni - Bujac, Banatul - Secusigiu, Vinga - Șeitin, Aluniș - Sp. German, Pecica II - stă.

Seria B. Livada - Horia 1-0, Ghioroc - Chișineu Criș II 3-0, Lipova II - Caporal Alexa 8-2, Șofronea - Păuliș II 3-0, Olari - Sântana 2-2, Pilu - Iratoșu 4-2. **Clasament:** 1-2.Ghioroc și Păuliș II 9p, 3.Pilu 7p, 4-7.Lipova II, Șofronea, Horia și Crișineu Criș II 6p, 8.Sântana 5p, 9-10.Iratoșu și Caporal Alexa 4p, 11.Livada 3p, 12.Olari 2p. **Etapa viitoare:** Horia - Ghioroc, Păuliș II - Olari, Chișineu II - Șofronea, Caporal Alexa - Livada, Iratoșu - Lipova II, Sântana - Pilu.

Seria C. Satu Nou - Sebiș 0-6, Gurahonț - Țipari 4-1, Buteni - Apateu 4-3, Șepreuș - Târnova 0-4, Gurba - Dezna 10-0, Sintea Mare - a stat. **Clasament:** 1-2.Sebiș și Buteni 9p, 3.Gurahonț 7p, 4-7.Gurba, Târnova, Sintea Mare și Satu Nou 6p, 8.Dezna 5p, 8.Țipari 3p, 10.Șepreuș 1p, 11.Apateu 0p. **Etapa viitoare:** Dezna - Satu Nou, Țipari - Gurba, Târnova - Gurahonț, Apateu - Șepreuș, Sebiș - Sintea Mare, Buteni - stă. **JA-D.S.**

Regal de atletism juvenit pe „Gloria"

ARAD. 200 de sportivi de la 21 de cluburi din țară și unul din Bekescsaba, Ungaria s-au aliniat, în week-end, pe stadionul Gloria, la startul ediției cu numărul 5 a „Memorialului Gheorghe Indreica - Gheorghe Mărginean". Atleții au concurat în probe de alergări, sărituri și atruncări, iar Asociația Județeană de Atletism Arad a împărțit diplome și medalii la cinci categorii de vârstă: copii 3 (născuți 2011), copii 2 (2010), copii 1 (2009), dar și Under 16 și 18.

Campioană națională în proba regină a atletismului - tetratlon - și aproape de o medalie la European Kids Athletics, Brno, Cehia (locul 4 în proba de 800 metri, cu 2,25), Denise Bejan a fost desemnată cea mai valoroasă atletă din concurs la categoria Copii. Ea și-a câștigat ambele probe: lungime (5,08 metri) și 800 m (2,29).

Alți doi atleți arădeni au primit premii speciale: Mihai Motorca, cu 58,36 m la disc și Vanessa Oryaku, cu 47,67 m la suliță.

„Gașca mea", cum îi place prof. Olivia Brosovszki să-și alinte sportivii de la CSȘ Gloria și CS Universitatea pe care îi antrenează, a obținut rezultate bune: Emanuel Laza - Juniori 3, 800 m - 2'07"12; Eric Krieger - J3, 400m - 57"78 - record personal; Marc Krieger - J3, 100m - 12"03; Bogdan Moș - Copii 1, lungime - 4,70 m - record personal - toți loc 1; Alexander Blidar - J3, 800 m - 2'08" 40 - record personal; Ianis Olteanu - C3, 50m - 7"59 și 300m - 47"43 - record personal - ambii loc 2; Leon Costea - C2, 60 m - 9"02 - loc 3 și lungime - 4,52m - loc 4; Ramses Popa - C3, 300 m - 53"25 - loc 6; Maria Dincea - C1, 80 m - 12"18 - loc 4; Giulia Lupșa - C2, 60 m - 9"20 - loc 5 și lungime - 4,12m - loc 6. **JA-D.S.**

Atleții arădeni pregătiți de prof. Olivia Brosovszki FOTO: JA

Aplicația „UTA FAN", un mare „fâs"?

Reclamă multă, bani puțini. Farul a încasat 1000 de lei, iar despre Dinamo nu se știe nimic?

Suporterii UTA-ei sunt îndemnați să descarce aplicația FOTO: FAN

ARAD. O „armată" de oameni au fost prezenți, ieri, la Arad, pentru a lansa oficial aplicația „UTA FAN", una care i-a revoltat pe suporterii „Bătrânei Doamne", cel puțin atunci când ea a apărut în peisaj, adică acum mai bine de o săptămână. De la acuze, s-a trecut la mișcouri, pe pagina de Facebook a clubului, dar CEO-ul Football Social Marketplaces Holding Ltd, Marius Tudor s-a arătat plăcut surprins de cum a fost primită „afacerea" de către fani. O afacere din care face parte și Bogdan Apostu, deși este minimalizată și se spune că impresarul doar a facilitat întâlnirea dintre părți.

„Am gândit un masterplan de bonificare a suporterilor pentru performanța lor în platforma UTA FAN. Fiecărui utilizator, fan, i se va atribui un index, în funcție cum va utiliza el magazinul și cât de mult se va implica și pe partea de socializare. Vă pot spune că pentru un index cât mai bun, contează 75% partea de marketplace și 25% cea de socializare. Vor exista premii frumoase, emoționale, pentru cei mai activi, fideli, suporteri, care vor consta în bilete la meciurile din campionatele Franței, Angliei, Italiei sau Germaniei, dar și partide inter-țări sau din Champions League. Cu ocazia meciului cu CFR Cluj, am dat primele premii, care au constat în tricouri și mingi de joc. Să spunem că pentru prima oară vom fi vizibili și astfel, nu doar în mediul online cum am fost până acum, iar un meci împotriva campioanei României ni s-a părut a crea conjunctura perfectă", a spus Marius Tudor.

Întrebat ce cluburi mai are în „portofoliu", Tudor a spus că ele sunt Dinamo (4500 de conturi), Farul Constanța și Universitatea Cluj (ambele cu 1500 de conturi). Experiența de la Dinamo e de patru ani, dar când a fost întrebat câți bani s-au vărsat la club în acest răstimp (lunar sau anual), Marius Tudor a explicat tot altceva, evitând un răspuns clar, deși întrebarea i s-a adresat de două ori.

În schimb, a recunoscut că la Farul Constanța s-au vărsat 1000 de lei, din iulie și până acum! Așadar, bani puțini, dar reclamă multă, iar pagina de FB a celor de la UTA este „bombardată" zilnic cu detalii despre această aplicație, care a strâns, la Arad, puțin peste 1000 de conturi. Iar fanii, am mai spus-o, nu au primit-o deloc bine, unul din ei întrebând, ironic, dacă nu se poate comanda și fotbaliști.

JA-L.S.

Grădinița cu program prelungit „GRĂDINIȚA PRIETENIEI" Arad

organizează concurs pentru ocuparea unui post de

ÎNGRIJITOR de la Grădinița cu program prelungit "Gradinita Prieteniei" Arad, pe perioadă nedeterminată

Perioada de înscriere și depunere a dosarelor: ***11.10.2022-24.10.2022***

CERINȚE:

a) studii generale sau studii medii; b) abilități de lucru în echipă; c) domiciliul stabil în localitate d) capacitatea de a interacționa cu copiii; e) vechime in domeniu minim 1 an.

DOSARUL DE ÎNSCRIERE VA CUPRINDE:

a) OPIS; b) cerere de înscriere la concurs adresată conducătorului unității; c) copia actului de identitate; d) copia actelor de studii; e) copia carnetului de muncă, raport REVISAL; f) cazierul judiciar; g) certificat de integritate comportamentala; h) adeverință medicală care sa ateste starea de sănătate corespunzatoare eliberată cu cel mult 30 zile anterior desfășurării concursului de către medicul de familie sau de către unitățile sanitare abilitate; i) dosar cu șină

Actele prevăzute la lit. c), d), e) vor fi prezentate și în original în vederea verificării conformității copiilor cu acestea.

Dosarele se pot depune zilnic, între orele 09,00-14,00 (luni-vineri) la secretariatul Grădiniței P.P. nr. 14, cu sediul in loc. Arad, str. Patria, nr. 2-4, jud. Arad (ultima zi de depunere a dosarelor este 24.10.2022).

CONCURSUL VA CONSTA ÎN:

1. **SELECȚIA DOSARELOR DE ÎNSCRIERE: 25.10.2022**
2. **PROBA SCRISĂ:** Data, ora și locul desfășurării: 01.11.2022, ora 10,00, sediul Grădiniței P.P. nr. 14: str. Patria, nr. 2-4, loc. Arad, jud. Arad
3. **PROBA PRACTICĂ:** Data, ora și locul desfășurării: 02.11.2022, ora 11,00, sediul Grădiniței P.P. nr. 14: str. Patria, nr. 2-4, loc. Arad, jud. Arad
4. **INTERVIUL.** Data, ora si locul desfășurării: 03.11.2022, ora 10,00, sediul Grădiniței P.P. nr. 14: str. Patria, nr. 2-4, loc. Arad, jud. Arad

Bibliografia și alte relații suplimentare se pot obține la secretariatul unității, telefon: 0257/281965 (6100 - H 3319)

AFI Europe Romania

contracteaza pentru lucrarile de santier din proiectul AFI Arad:

SEF SANTIER INSTALATII MECANICE/ELECTRICE

- *Supervizarea activitatii de pe șantier în conformitate cu cerințele beneficiarului și legislația în vigoare*
- *Verificarea stadiul lucrarilor si incadrarea in termenele de executie*
- *Experienta in domeniu minim 5 ani*
- *Cunostinte in domeniul instalatiilor sanitare, HVAC si antiincendiu/ instalatiilor electrice de joasa tensiune si curenti slabi*
- *Cunostinte limba engleza nivel mediu (constituie un avantaj)*
- *Cunostinte operare PC – MS Office, AUTOCAD*

Date contact: *Adresa: Calea Aurel Vlaicu nr. 14*
Tel. contact. 0753 010 239
Email: florina.babau@afi.global (6091 - H 3316)

KIS CRISTIAN, BALINT CLAUDIU OVIDIU,
titulari ai Planului Urbanistic Zonal
"Întocmire PUZ și RLU – Construire locuințe individuale"
curți-construcții în intravilanul municipiului Arad, (CF nr. 353682,353718 -Arad), județul Arad; aduce la cunoștiința publicului decizia etapei de încadrare, conform HG nr. 1076/2004: planul nu necesită evaluare de mediu și va fi adoptat fără aviz. Comentarii și propuneri justificate de reconsiderare ale deciziei se vor transmite în scris la sediul Agenției pentru Protecția Mediului din Arad, Splaiul Mureș, FN, în termen de 10 zile calendaristice de la publicarea prezentului anunț. (6102 - H 3320)

Publicitate 0257/280.904

CONDOLEANȚE

Suntem alături de colegele noastre Rista Mariana și Gavra Rodica în această grea încercare pricinuită de pierderea mamei, respectiv a soacrei dragi și transmitem sincere condoleanțe.

Colectivul Secției de Obstetrică-Ginecologie Arad

COMEMORĂRI

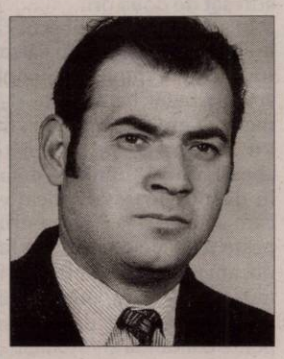

Astăzi, 11 octombrie 2022 se împlinesc 12 ani de la despărțirea de cel care a fost

NĂDĂȘAN ALEXANDRU.

Îl vom păstra veșnic în amintirile și rugăciunile noastre. Bunul Dumnezeu să-l odihnească în pace! Nu te vom uita niciodată!

Soția Maria și familia

TERENURI LOCAL

- **Vând teren intravilan agricol,** fosta fermă Metalica cu teren agricol circa 3 ha, 0748.851.005.

SPAȚII CHIRII

- **Închiriez scaun frizer** și spațiu de masaj, zona Podgoria, 0742.065.404.
- **Închiriez spațiu de 52 mp,** zona Podgoria, tel. 0722.293.738.

AUTO ROMÂNEȘTI

- **Vând Logan 126.591 km.** Informații 0745.520.479.

OFERTE LOCURI DE MUNCĂ

- **Angajez bărbați pază Arad program 12/24-12/48. Tel: 0740.130.259.**

PRESTĂRI SERVICII

- **Familie serioasă întreținem bătrâni.** Telefon 0740.934.975.
- **Executăm urgent orice tip acoperiș** nou sau reparații dulgherie, terase, jgheaburi, burlane, 0753.888.862.

PIERDERI

- **Pierdut abonament tramvai pentru asistent personal** persoană cu handicap, eliberat de DGASPC Arad, pe numele Muntean Ludmila. Îl declar nul.

www.aradon.ro

- **Pierdut abonament tramvai pentru persoană cu handicap** eliberat de DGASPC Arad, pe numele Muntean Alexei Mihail. Îl declar nul.

DIVERSE

- **Cumpăr pene vechi - noi,** baterii uzate, neferoase, fier vechi, 0747.348.047.
- **Vând struguri pentru vin,** țuică, Șiria. Telefon 0751.621.470.
- **Vând moară sfărmat porumb.** Telefon 0745.013.511.
- **Vând flori pentru birouri –** Calocazii mari până la 1,50 m, 0745.013.511.

Ministerul Finanțelor. Agenția Națională de Administrare Fiscală. Direcția Generală Regională a Finanțelor Publice Timișoara. Administrația Județeană a Finanțelor Publice Arad. Serviciul Colectare și Executare Silită Persoane Fizice. Jud. Arad, MRJ. Arad, Bld. Revoluției nr. 77. Dosar de executare 2801113020112. Nr. 10335-14/06.10.2022. Anunț privind vânzarea bunurilor imobile/ Ansamblului de bunuri imobile. În temeiul prevederilor art. 250, alin. (2) din Legea nr. 207/2015 privind Codul de Procedură Fiscală, cu modificările și completările ulterioare, vă facem cunoscut că, în ziua de 21, luna octombrie, anul 2022, ora 14.00, în Arad, Bd. Revoluției nr. 77 bis, cam. 6, jud. Arad, se vor vinde la licitație, următoarele bunuri imobile, proprietate a debitorului PELUSO LAURA, licitația a III a. C. Alte bunuri: Neproductiv - cale de acces în suprafață de 843 mp, înregistrat în CF 306061 Arad, nr. top. 334.2599/2/2/10, debitoarea deține cota prezumtivă de 1/2 din cota de 1/18 din cale de acces 843 mp ca bun comun cu Peluso Lucio, stare uzură: semne particulare: cota prezumtivă de 1/2 din 1/18, situat în mun Arad, județul Arad, str. Armoniei, nr. 94, preț de evaluare 2644 lei (exclusiv TVA*)), grevate de următoarele sarcini reale și privilegii, după caz: Creditor, Sarcini: Nu se cunosc. *) În conformitate cu prevederile Titlului VII din Legea nr. 227/2015 privind Codul Fiscal, cu modificările și completările ulterioare operațiunea este neimpozabilă. Invităm pe cei care pretind vreun drept asupra acestor bunuri să înștiințeze despre aceasta organul de executare, înainte de data stabilită pentru vânzare. Cei interesați în cumpărarea bunurilor sunt invitați să se prezinte la termenul de vânzare, la locul fixat în acest scop și până la acest termen să prezinte oferte de cumpărare. Pentru participarea la licitație ofertanții depun, cu cel puțin o zi înainte de data licitației, următoarele documente: a) oferta de cumpărare; b) dovada plății taxei de participare sau a constituirii garanției sub forma scrisorii de garanție, reprezentând 10% din prețul de pornire a licitației. Plata taxei se va efectua în contul IBAN R038TREZ021506701XXXXXXX, beneficiar Administrația Județeană a Finanțelor Publice Arad, cod de identificare fiscală 3519933, deschis la Trezorerie Municipiul Arad, utilizând numărul de evidență a plății 802300122 00000000000137. c) împuternicirea persoanei care îl reprezintă pe ofertant; d) pentru persoanele juridice române, copie de pe certificatul unic de înregistrare eliberat de Oficiul Registrului Comerțului; e) pentru persoanele juridice străine, actul de înmatriculare tradus în limba română; f) pentru persoanele fizice române, copie de pe actul de identitate; g) pentru persoanele fizice străine, copie de pe actul de identitate/ pașaport; h) declarația pe proprie răspundere a ofertantului prin care certifică faptul că nu este persoană interpusă cu debitorul. Cumpărătorului îi revine obligația de a respecta prevederile legale speciale, cum ar fi obligațiile de mediu, obligațiile de conservare a patrimoniului național sau altele asemenea, respectiv: -. Alte informații de interes pentru cumpărător, după caz: - se vinde doar împreună cu cota prezumtivă de 1/2 din 1/18 deținut de debitorul Peluso Lucio. Pentru informații suplimentare vă puteți adresa la sediul nostru sau la numărul de telefon 0257202785. (6096 - H 40)

PRIMĂRIA MUNICIPIULUI ARAD

anunță solicitanții de locuințe construite prin Agenția Națională pentru Locuințe, aflați pe lista de priorități aprobată prin Hotărârea Consiliului Local al Municipiului Arad nr. 296/25.05.2022, să prezinte **până la data de 28.10.2022** următoarele acte în conformitate cu prevederile Anexei 11, din HG nr. 962/2001 privind aprobarea Normelor metodologice pentru punerea în aplicare a prevederilor Legii nr. 152/1998 privind înființarea Agenției Naționale pentru Locuințe:

- declarație notarială cu privire la nedeținerea în proprietate a unei locuințe (restricția nu se aplică în situația în care titularul cererii de locuință și ceilalți membri ai familiei acestuia - soț/soție, copii și/sau alte persoane aflate în întreținerea acestuia - deții, alături de alte persoane, cote-părți dintr-o locuință, dobândite în condițiile legii);
- adeverință de la locul de muncă care să ateste că își desfășoară activitatea în municipiul Arad;
- acte doveditoare în cazul în care s-au produs modificări în situația locativă și/sau familială, care vor folosi la evaluarea corectă a situației actuale, nemodificând punctajul.

Documentele solicitate sunt importante având în vedere oportunitatea repartizării unor locuințe construite prin ANL, libere la această dată. Repartizarea locuințelor libere se face în ordinea punctajului de pe lista de priorități (ordine descrescătoare).

De asemenea, **toți solicitanții aflați pe lista de priorități aprobată, trebuie să își actualizeze următoarele date: număr de telefon și adresă de domiciliu la care pot fi contactați** și să le comunice pe adresa de email pma@primariaarad.ro, la numărul de telefon 0257/281250, interior 108 sau la sediul Serviciului Fond Locativ din cadrul Primăriei Municipiului Arad situat pe Bulevardul Revoluției numărul 82.

În situația în care solicitantul a dobândit locuință proprietate personală, îl rugăm să ne anunțe printr-o adresă scrisă. (6095)

ACTIV GRUP IPURL cu sediul în Arad, str. Tribunul Buteanu, nr.1, ap.1, jud. Arad, în calitate de lichidator judiciar al **SC CEREXIM SA**, . O.R.C. J02/910/1992, având CUI 1721013 cu sediul în oraș Pîncota, str. Caramidariei, nr. 7, jud. Arad debitor în dosarul 2400/108/2012 pe rol la Tribunalul Arad, anunță vânzarea in bloc la licitatie publică, conform prevederilor Legii 85/2006, a bunurilor imobile situate in Pancota str. Caramidariei, nr. 7, evidentiate in CF 309330 Pancota categoria constructii BIROURI, APARTAMENT, MAGAZIE,WC,COS FUM, SOPRON METALIC,.CUPTOR HOFFMAN + COPERTINA,SOPRON USCARE CARAMIDA,SOPRON USCARE CARAMIDA,SOPRON USCARE CARAMIDA,SOPRON USCARE CARAMIDA,HALA PRODUCTIE P,HALA PRODUCTIE P+E,CLADIRE PRESA P,.GRAJD, RETEA ELECTRICA PROPRIE L 247,50 M (retea electrica aeriana 245,75 ml Al 3x50+35+3x25, bransament electric aerian , stalpi din beton armat pt retea - 8 buc), PLATFORMA BETONATA 760 mp, teren proprietatea Statului Roman cu pretul minim de incepere a licitatiei de **51.000 Eur** (pret care nu include TVA, care se va aplica conform Cod Fiscal valabil la data vanzarii). (H 276)

Licitația va avea loc în data de **19.10.2022, ora 14.00**, la sediul ACTIV GRUP I.P.U.R.L. În caz de neadjudecare, licitația se reia, în același loc și la aceeași oră, cu același preț de începere a licitației, (pret care nu include TVA, care se va aplica conform Cod Fiscal valabil la data vanzarii), in data de 26.10.2022, 02.11.2022.. Garanția pentru înscrierea la licitație, de 10% din valoarea de pornire, se poate achita in numerar la sediul ACTIV GRUP IPURL sau prin ordin de plata in contul unic al insolventei SC CEREXIM SA deschis la Libra Internet Bank, RO70BREL0002003457000100 . Preturile de incepere a licitatiei nu includ TVA, care se va aplica conform Cod Fiscal valabil la data vanzarii. Vizionarea bunurilor oferite spre vânzare, se va face cu programare, prin notificarea în scris a lichidatorului judiciar cu privire la intenția de participare la ședința de licitație publică . Consultarea Regulamentului de Organizare a Licitației, achitarea garanției de participare si înscrierile se pot face, pana cel mai tarziu, cu o zi lucratoare inaintea sedintei de licitatie publica la care doresc sa participe, la sediul ACTIV GRUP IPURL, situat in Arad, str.Tribun Buteanu, nr.1, ap.1, jud.Arad. Programul de inscrieri este de luni pana joi intre orele 09-15, vineri 09-13. Relații suplimentare se pot obtine la sediul ACTIV GRUP IPURL, tel 0730 712 101, sau email activ_grup@yahoo.com.

LUKOIL ROMANIA SRL

cu sediul în Municipiul Bucuresti, Strada Siriului, nr.20, corp A, sector 1

doreşte să obtina autorizația de mediu pentru punctul de lucru din Mun. Arad, Calea Zimandului, nr.24, Judet Arad, telefon: 0748-109661, unde se desfășoară activitatea de **„comert cu amanuntul al carburantilor pentru autovehicule in magazine specializate; restaurante"**, cod CAEN: 4730, 5610, în scopul „comert", având ca principale faze ale procesului tehnologic următoarele: aprovizionarea cu carburanti, stocarea carburantilor in rezervoare, desfacerea carburantilor catre consumatori si snack-bar.

Măsurile de protecție a factorilor de mediu:

Apă: *separator de hidrocarburi;*

Aer: *sistem de recuperare vapori de COV; guri de aerisire cu H= 4 m;*

Sol: *platforme betonate; radier de beton pentru rezervoare;*

Gestiunea deșeurilor: *pubele pentru colectare selectiva.*

Observațiile publicului formulate în scris/informațiile privind potențialul impact asupra mediului se depun/pot fi consultate la sediul Agenției pentru Protecția Mediului Arad, Splaiul Mureșului FN, tel. 0257/280331; 0257/280996, în timp de zece zile lucrătoare după data publicării prezentului anunț. (6098 - H 3317)

NE-AM MUTAT!

Biroul de MICA PUBLICITATE și-a mutat sediul la JURNAL ARĂDEAN Bulevardul Revoluției nr. 62.

EVIDENȚIAZĂ-TE!

Talon valabil până în 31 decembrie 2022

Text: **DATA apariției:**.....

.....

.....

.....

.....

.....

.....

Date personale:

Nume și Prenume:

Telefon:

Buletin de identitate:

TALON + PREȚUL CATEGORIEI AFERENTE

Anunțurile se preiau zilnic, la ghișeu, până în ora 16^{00}, după această oră, se pot prelua doar prin intermediul sistemului online de preluare al anunțurilor disponibil pe www.jurnalaradean.ro . Anunțurile de mică publicitate din Jurnal Arădean se publică pe baza talonului din ziar
Redacția nu își asumă responsabilitatea pentru conținutul anunțurilor de mică publicitate!

JURNAL ARĂDEAN

ANUNŢ licitaţie publică pentru închiriere bunuri imobile din domeniul public al statuluidin ziua de 25 octombrie 2022 ora 10:00

ADMINISTRATIA NATIONALA "APELE ROMANE" – **ADMINISTRAŢIA BAZINALĂ DE APĂ MUREŞ**, cu sediul in TÂRGU MUREŞ , str. KOTELES SAMUEL, nr. 33, jud. MUREŞ, cod postal 540057, nr. telefon 0265/260289, nr. fax 0265/264290, cont IBAN RO32TREZ476502201X014909 deschis la Trezoreria Târgu Mureş, cod de identificare fiscală RO 23719936, reprezentat prin ing Pop Cosmin director şi ec. Sara Călin director economic, persoane de contact ec. Florea Nuţ Ionuţ şef birou M.E.S.E. şi ec. Cioba Luminiţa birou M.E.S.E., interior 1441, 1418, în calitate de locator, anunţă:

Organizarea licitaţiei publice cu oferta în plic închis privind închirierea unor terenuri situate în albia minoră a râului Mureş, pe raza judeţelor Hunedoara, Mureş, A, a unor terenuri situate în cuvetele lacurilor de acumulare Bezid şi Zetea,pe raza judeţelor Mureş şi Harghita , bunuri imobile proprietate publică a statului, aflate în administrarea A.N. "APELE ROMÂNE" – Administraţia Bazinală de Apă Mureş, publicate în Hotărârea de Guvern nr. 183/2020, cu modificările şi completările ulterioare, pozitiile 46^15, 46^4, 46^11, 41,46^13, 44, 46^3, 38.

Închirierea are ca scop înlăturarea materialului aluvionar pentru asigurarea scurgerii optime în albie, construirea unui pod provizoriu, pescuit sportiv şi recreativ, activitate de agrement nautic şi activitate de agrement nautic cu posibilitatea amplasării de construcţii plutitoare.

Licitaţia se va derula pe parcursul unei zile, respectiv **25 octombrie 2022 ora 10:00**, pentru:

Etapa I: Îndepărtarea materialului aluvionar

1. Teren albie minoră râu Mureş - Perimetrul **Bozu Amonte** – C.F. 63206 U.A.T. Ilia, Judeţul Hunedoara, S= **35.915 mp.**
2. Teren albie minoră râu Mureş - Perimetrul **Bogata** – C.F. 51669 U.A.T. Bogata, Judeţul Mures, S= **47.406,86 mp.**
3. Teren albie minora râu Mureş – Perimetrul **Cicir IV** – C.F. 317048 U.A.T. Vladimirescu, Judetul Arad, S=**10.036 mp.**
4. Teren albie minora râu Mureş – Perimetrul **Baraţca 3** – C.F. 307739 U.A.T. Lipova, Judeţul Arad, S=**24.010 mp.**

Construire pod provizoriu

5. Teren albie minoră râu Mureş – **în extravilanul U.A.T.-urilor Sântana de Mureş (mal drept 232 mp – C.F. 55001) si Sângeorgiu de Mureş (mal stâng 168 mp – C.F. 53569), amonte 0,57 km de Baraj de Priza 1 Târgu Mureş,** Judeţul Mureş, S = **400 mp.**

Etapa II: Activitate de agrement nautic

1. Teren din cuveta lacului de Acumulare Bezid – **Perimetrul Bezid 1** – C.F. 50522 U.A.T Sângeorgiu de Pădure, Judeţul Mureş, S = **1.000 mp.**
2. Teren din cuveta lacului de Acumulare Bezid – **Perimetrul Bezid 2** – C.F. 50522 U.A.T Sângeorgiu de Pădure, Judeţul Mureş, S = **1.000 mp.**

Activitate de agrement nautic cu posibitatea amplasării de construcţii plutitoare

3. Teren din cuveta lacului de Acumulare Zetea – **Perimetrul Zetea** – C.F. 51668 U.A.T Zetea, Judeţul Harghita, S = **1.200 mp.**

Pescuit sportiv şi recreativ

4. Teren albie minoră râu Mureş – **în extravilanul mun. Alba Iulia, aval pod autostrada A10** – C.F. 110213 U.A.T Alba Iulia, Judeţul Alba, S = **20.815 mp.**

Informaţiile privind documentaţia de atribuire se regăsesc în caietul de sarcini.

Caietul de sarcini poate fi achiziţionat din data de **03 octombrie 2022** la sediul Administraţiei Bazinale de Apă Mureş, biroul Mecanism Economic şi Sinteze Economice, după achitarea contravalorii acestuia care este de **150 lei plus TVA**, pe baza de factură şi chitanţă fiscală.

Data limită de primire a solicitărilor de clarificare este 17.10.2022, ora 10:00 şi va respecta art.375 alin. 14 din OUG nr. 57/2019, cu modificările şi completările ulterioare şi punctul 7 alin. 1 lit. g) din caietul de sarcini.

Data limită de transmitere a răspunsului la clarificări este 17.10.2022, ora 15:00 (cel puţin 5 zile lucrătoare înainte de data limită pentru depunerea ofertelor), cu respectarea art.375 alin. 14 din OUG nr. 57/2019, cu modificările şi completările ulterioare, precum şi a punctului 7 alin. 1 lit. g) din caietul de sarcini.

Ofertanţii depun ofertele în două plicuri sigilate, unul exterior şi unul interior, la sediul Administraţiei Bazinale de Apă Mureş. Oferta este într-un singur exemplar şi trebuie să cuprindă detaliat toate condiţiile prevăzute în caietul de sarcini.

Data - limită de depunere a ofertelor este 24 octombrie 2022 ora 15:00.

Contractul de închiriere pentru înlăturarea materialului aluvionar pentru asigurarea scurgerii optime în albie se va încheia pe o perioadă de 5 ani pentru Perimetrele Bozu Amonte, Cicir 4, Baraţca 3 şi o perioadă de 4 ani pentru Perimetrul Bogata.

Contractul de închiriere pentru construirea unui pod provizoriu se va încheia pe o perioadă de 10 ani.

Contractul de închiriere pentru pescuit sportiv şi recreativ, pentru activitate de agrement nautic şi pentru activitate de agrement nautic cu posibilitatea amplasării de construcţii plutitoare se va încheia pe o perioadă de 10 ani.

La licitaţie poate participa orice persoană fizică sau juridică de drept privat, română sau străină, care depune o singură ofertă, cumpără caietul de sarcini şi constituie garanţia de participare.

Garanţia de participare este de 10% din valoarea minimă a chiriei anuale pentru fiecare bun imobil, conform prevederilor punctului 10 din caietul de sarcini şi poate fi constituită sub forma unei scrisori de garanţie bancară eliberată de o bancă din România în favoarea unităţii locatoare sau a unui ordin de plată în contul RO56 TREZ 4765 005X XX00 6060 **CIF 18234918** Trezoreria Tg. Mureş, confirmat prin extras de cont sau chitanţă fiscală.

Instanţa competentă în soluţionarea eventualelor litigii este Tribunalul Mureş, Tg. Mureş, Secţia de Contencios Administrativ şi Fiscal, B-dul 1 Decembrie 1918, nr. 250-254, cod postal 540471, fax 0265222776, email: tr_mures_reg@just.ro .

Şedinţa publică de deschidere a ofertelor va fi în ziua de **25 octombrie 2022 ora 10** str Koteles Samuel nr. 33, Tg. Mureş, Jud Mureş.

Perioada de timp în care ofertantul trebuie să-şi menţină oferta valabilă este de 90 de zile de la data deschiderii acesteia.

Prezentul anunţ apare afişat şi pe site-ul http://mures.rowater.ro la rubrica LICITAŢII ACTIVE. (6099 - H 3318)

Ministerul Finanţelor. Agenţia Naţională de Administrare Fiscală. Direcţia Generală Regională a Finanţelor Publice Timişoara. Administraţia Judeţeană a Finanţelor Publice Arad. Serviciul Colectare şi Executare Silită Persoane Fizice. Jud. Arad, MRJ. Arad, Bld. Revoluţiei nr. 77. Dosar de executare 9000000944282. Nr. 10336-11/06.08.2022. Anunţ privind vânzarea bunurilor imobile/ Ansamblului de bunuri imobile. În temeiul prevederilor art. 250, alin. (2) din Legea nr. 207/2015 privind Codul de Procedură Fiscală, cu modificările şi completările ulterioare, vă facem cunoscut că, în ziua de 21, luna octombrie, anul 2022, ora 14.00, în Arad, Bd. Revoluţiei nr. 77 bis, cam. 6, Clădirea de sticlă, jud. Arad, se vor vinde la licitaţie, următoarele bunuri imobile, proprietate a debitorului PELUSO LUCIO, licitaţia a III a: B. Teren care nu este aferent clădirii/ părţii de clădire/ ansamblului de clădiri. Neproductiv - cale de acces în suprafaţă de 843 mp, înregistrat în CF 306061 Arad, nr. top. 334.2599/2/2/10, debitorul deţine cota prezumtivă de 1/2 din cota de 1/18 din cale de acces 843 mp ca bun comun cu Peluso Laura, stare uzură: semne particulare: cota prezumtivă de 1/2 din 1/18, situat în Mun. Arad, judetul Arad, str. Armoniei, nr. 94, preţ de evaluare 2644 lei (exclusiv TVA*)), grevate de următoarele sarcini reale şi privilegii, după caz: Creditor, Sarcini: Nu se cunosc. *) În conformitate cu prevederile Titlului VII din Legea nr. 227/2015 privind Codul Fiscal, cu modificările şi completările ulterioare operaţiunea este neimpozabilă. Invităm pe cei care pretind vreun drept asupra acestor bunuri să înştiinţeze despre aceasta organul de executare, înainte de data stabilită pentru vânzare. Cei interesaţi în cumpărarea bunurilor sunt invitaţi să se prezinte la termenul de vânzare, la locul fixat în acest scop şi până la acel termen să prezinte oferte de cumpărare. Pentru participarea la licitaţie ofertanţii depun, cu cel puţin o zi înainte de data licitaţiei, următoarele documente: a) oferta de cumpărare; b) dovada plăţii taxei de participare sau a constituirii garanţiei sub forma scrisorii de garanţie, reprezentând 10% din preţul de pornire a licitaţiei. Plata taxei se va efectua în contul IBAN R038TREZ021506701XXXXXXX, beneficiar Administraţia Judeţeană a Finanţelor Publice Arad, cod de identificare fiscală 3519933, deschis la Trezorerie Municipiul Arad, utilizând numărul de evidenţă a plăţii 80230012200000000000141. c) împuternicirea persoanei care îl reprezintă pe ofertant; d) pentru persoanele juridice române, copie de pe certificatul unic de înregistrare eliberat de Oficiul Registrului Comerţului; e) pentru persoanele juridice străine, actul de înmatriculare tradus în limba română; f) pentru persoanele fizice române, copie de pe actul de identitate; g) pentru persoanele fizice străine, copie de pe actul de identitate/ paşaport; h) declaraţia pe proprie răspundere a ofertantului prin care certifică faptul că nu este persoană interpusă cu debitorul. Cumpărătorului îi revine obligaţia de a respecta prevederile legale speciale, cum ar fi obligaţiile de mediu, obligaţiile de conservare a patrimoniului naţional sau altele asemenea, respectiv: -. Alte informaţii de interes pentru cumpărător, după caz: - se vinde doar împreună cu cota prezumtivă de 1/2 din 1/18 deţinut de debitorul PELUSO LAURA. Pentru informaţii suplimentare vă puteţi adresa la sediul nostru sau la numărul de telefon 0257202785. (6097 - H 40)

NOU la MedLife Genesys - Servicii medicale şi îngrijire la domiciliu

La MedLife Genesys este disponibil un nou serviciu, şi anume asistenţa medicală şi îngrijirea la domiciliu, realizate de personalul medical MedLife.

Atunci când există o problemă de sănătate, echipa MedLife Genesys este alături de voi. Fie că e vorba de un tratament injectabil, perfuzii sau îngrijirea diverselor răni, venim noi la domiciliul pacientului pentru a-i oferi ajutor specializat, în condiţii de siguranţă. Asistenţa se acordă în orice zi a săptămânii, în intervalul orar 7-22 (în baza unei programări prealabile).

Echipa mobilă MedLife Genesys este formată din personal medical calificat, care colaborează strâns cu echipa de medici specialişti din clinică şi spital, medici care pot fi contactaţi pentru a realiza o consultaţie online, fără a fi necesară deplasarea pacientului. Evoluţia pacientului va fi monitorizată zilnic în cadrul tratamentelor de durată şi se vor realiza recomandări medicale în funcţie de graficul de evoluţie.

Echipa mobilă va asigura şi recoltarea de sânge pentru analize medicale sau realizarea de teste PCR pentru determinarea prezenţei virusului SARS-CoV-2.

Administrarea tratamentelor şi recoltarea pentru analize medicale se va face doar în baza unei recomandări din partea medicului (a oricărui medic, nu doar cei din echipa MedLife). În cazul în care nu există o recomandare medicală, pacientul va putea fi evaluat de unul dintre medicii noştri de medicină generală.

Serviciile medicale la domiciliu nu sunt incluse în cardul abonaţilor MedLife şi nu sunt decontate prin CAS.

PROGRAMĂRILE SE REALIZEAZĂ TELEFONIC, ÎNCĂ DE PE ACUM, LA NUMĂRUL 0257 960.

Puteţi suna de luni până vineri, între orele 8-21, dar şi sâmbăta şi duminica, între 8-14.

PUBLICAŢIE DE VÂNZARE

CASA DE INSOLVENŢĂ ZISU SPRL în calitate de lichidator judiciar al debitorului SC BSV RO SEBIŞ SA (în faliment, in bankruptcy, en faillite) cu sediul social în oraşul Sebiş, str. Crişului nr. 70 A, jud. Arad, înregistrată la Registrul comerţului sub nr. J02/9/1991, cod de înregistrare fiscală RO1724869, numit prin Sentinţa nr. 525 din 24.06.2019 pronunţată de Tribunalul Arad în dosarul nr. 899/108/2019 şi confirmat de prima Adunare a creditorilor din data de 06.09.2019, organizează în data de **joi, 10.11.2022,** ora **10:00**, la sediul lichidatorului judiciar din Municipiul Alba Iulia, str. George Coşbuc nr. 22 jud. Alba, vânzarea „în bloc" prin licitaţie publică cu strigare a bunurilor imobile din patrimoniul debitoarei cu preţurile de pornire aprobate de Adunarea creditorilor din data de 19.04.2022, astfel:

I. Bunuri imobile scoase la vânzare „în bloc" reprezentând activul „Construcţii şi Teren":

1. Bunul imobil Construcţie, nr. cad. 300262-C1, suprafaţa construită la sol de 728 mp, grup comasat, teren intravilan construibil categoria de folosinţă curţi construcţii în suprafaţă de 1.531 mp, înscrise în CF nr. 300262 a localităţii Sebiş (provenită din conversia de pe hârtie a CF nr. 2535/Sebiş), sub A1, nr. cad. 300262-C1, nr. topografic 300262.
2. Bunul imobil Clădire Post Trafo, nr. cad. 302884-C1, nr. niveluri: 1, suprafaţa construită la sol de 77 mp, teren intravilan construibil categoria de folosinţă curţi construcţii în suprafaţă de 95 mp, înscrise în CF nr. 302884 a localităţii Sebiş (provenită din conversia de pe hârtie a CF nr. 2535/Sebiş), sub A1, nr. cad. 302884-C1, nr. topografic 302884.

Preţul de pornire al licitaţiei pentru vânzarea „în bloc" a bunurilor este în sumă de **154.300 lei**.

Condiţiile de participare, de vânzare şi modul de desfăşurare a licitaţiei sunt detaliate în regulamentul de vânzare a bunurilor imobile aprobat de Adunarea creditorilor din data de 23.03.2021 şi 19.04.2022, care se pune la dispoziţie de către lichidatorului judiciar.

Participarea la licitaţie va fi permisă numai acelor ofertanţi care au achitat în contul unic de insolvenţă al debitoarei, o garanţie în cuantum de 10% din preţul de pornire al licitaţiei şi au depus la lichidatorul judiciar, cel mai târziu cu două zile lucrătoare anterior organizării licitaţiei între orele 11:00-16:00, documentele prevăzute în regulamentul de vânzare a bunurilor imobile.

În situaţia neadjudecării la prima licitaţie, următoarele şedinţe de licitaţie se vor organiza în acelaşi loc şi în aceleaşi condiţii la **17.11.2022, 24.11.2022 şi 08.12.2022, ora 10:00**.

Toţi cei care pretind vreun drept asupra bunurilor imobile scoase la vânzare sunt invitaţi să anunţe lichidatorul judiciar cu 48 de ore înainte de data licitaţiei.

Informaţii suplimentare se pot obţine la telefon **0744.301.380** sau 0744.598.978.

(6104 - H 3322)

JURNAL ARĂDEAN

Delicii culinare fără gluten

Eşti alergic la gluten? În ultima vreme, auzim din ce în ce mai des despre produsele fără gluten. Chiar dacă sunt indicate din motive de sănătate, preparatele cu ingrediente care nu conţin gluten sunt la fel de delicioase ca orice alt fel de mâncare şi, în plus, sunt foarte uşor de făcut. Fructele de mare, ouăle, cerealele integrale (tapioca, orez brun, quinoa, ovăz), fructele oleaginoase (caju, fistic, migdale), avocado, iaurtul, spanacul şi citricele sunt doar câteva exemple în acest sens. Ingredientele din reţetele pe care ţi le propunem nu conţin gluten, iar preparatele sunt delicioase.

Supă minestrone

INGREDIENTE: 1 lingură ulei de măsline extravirgin, 1 ceapă mare, 3-4 căței de usturoi, 200 g fasole uscată albă sau borlotti, pusă la muiat peste noapte și apoi scursă, 1 conservă de roșii prunișoare în sucul lor, circa 400 g, 2 linguri pastă de roșii, 200 g morcovi tăiați cubulețe mici, 150 g napi galbeni tăiați cubulețe mici, 150 g rădăcină de țelină tăiată cubulețe mici, 250 g pulpă de dovleac tăiată cubulețe mici, 1 linguriță frunze proaspete de cimbru, 1 foaie de dafin, 3 boabe de ienibahar zdrobite mărunt, 200 g cartofi curățați și tăiați cubulețe, 150 g fasole verde tăiată bucăți scurte, 125 g spanac tocat, 4 linguri busuioc proaspăt rupt, 55 g parmezan proaspăt ras, sare, piper.

MOD DE PREPARARE: Se încinge uleiul într-o cratiță mare. Se adaugă ceapa tocată mărunt și usturoiul, se acoperă și se prăjesc 4-5 minute, amestecând din când în când, până ce ceapa devine translucidă. Se adaugă fasolea albă sau borlotti și se toarnă deasupra 2 litri de apă. Se pune la fiert 10 minute, apoi se face focul mic, se acoperă cratița și se fierbe la foc mic 30 de minute.

Se adaugă roșiile cu sucul lor, rupându-le cu o furculiță, apoi se adaugă pasta de roșii, morcovii, napii, țelina și dovleacul. Se pune cimbrul, foaia de dafin și ienibaharul zdrobit. Se aduc din nou la fierbere la foc mic, apoi se acoperă și se fierb 20 de minute.

Se adaugă cartofii și fasolea verde. Se continuă fierberea la foc mic 25 minute sau până când fasolea albă sau borlotti devine fragedă și pastele sunt fierte.

Se adaugă spanacul și busuiocul, se pun sare și piper după gust. Ciorba se toarnă în castronele încălzite și se servește imediat, cu parmezan presărat deasupra.

Risotto cu sparanghel

INGREDIENTE: 330 g orez arborio, 2 cubulețe de concentrat de supă de legume (fără gluten), 1 căpățână mare de broccoli, de circa 400 g, 12 vârfuri subțiri de sparanghel, 50 g brânză parmezan sau Grana Padano, rasă.

MOD DE PREPARARE: Dă în clocot 1 litru de apă. Adaugă orezul și cubulețele de supă. Acoperă vasul și clocotește lichidul, la foc iute. Îndepărtează capacul, amestecă rapid, apoi micșorează flacăra. Pune la loc capacul și fierbe orezul 10 minute, amestecând în răstimpuri.

Detașează tulpinile de broccoli, apoi taie căpățâna în buchețele mici. Curăță sparanghelul și taie-l în bucăți de 3 cm, pe diagonală. Adaugă buchețelele de broccoli și sparanghelul la orez.

Mărește flacăra la mediu și gătește toate legumele, acoperit, timp de 4-5 minute (orezul trebuie să fie moale). Asezonează cu piper negru, înglobează parmezanul și 1 lingură de ulei de măsline extravirgin.

Chec din nucă de cocos

INGREDIENTE: 3 banane mici coapte, 2 linguri ulei de cocos bio, 100 g făină de cocos, 50 g nucă de cocos, rasă, 50 g fulgi de ciocolată, 1 linguriță praf de copt, 1 praf sare, 5 ouă, 30 g zahăr vanilat, grăsime pentru uns forma, glazură de lămâie sau glazură de ciocolată pentru glazurat.

MOD DE PREPARARE: Se descojesc bananele, se taie în jumătăți apoi, în bucățele. Se încinge cuptorul la 170°C. Se unge forma cu grăsime. Se topește uleiul de cocos într-o crăticioară și se pune deoparte. Într-un castron, se combină făina de cocos cu fulgii de nucă de cocos, fulgii de ciocolată, praful de copt și sarea. Se adaugă bucățelele de banane și se omogenizează. Se bat ouăle în alt castron. Se adaugă zahărul vanilat și uleiul de cocos răcit; se amestecă. Cu o lingură mare, se adaugă amestecul cu ouă la cel cu făină și banane, amestecând; nu se freacă prea tare - ingredientele trebuie doar să se lege între ele. Se umple forma cu aluatul și se coace în cuptorul încins (centru) circa 35 minute. Dacă la proba cu țepușa de lemn nu rămâne aluat pe țepușă, se scoate checul din cuptor. Se lasă puțin la răcit în formă, apoi se răstoarnă pe un grătar pentru prăjituri și se lasă la răcit. Dacă se dorește, se acoperă cu glazură de lămâie sau de ciocolată.

Sendviș cu omletă și avocado

INGREDIENTE: 4 felii pâine albă fără gluten, ½ lime, 100 g ciuperci champignon, 1 avocado, 2 fire pătrunjel, 2 linguri unt, 40 ml lapte, sare, piper, 3 ouă, nucșoară, 2 cepe roșii.

MOD DE PREPARARE: Pâinea se prăjește pe grătar fără grăsime, pe ambele părți. Se stoarce sucul de la lime. Avocado se taie în jumătate, se scoate sâmburele și se desprinde pulpa cu ajutorul unei linguri. În final se taie în diagonală felii subțiri și se picură suc de lime pe ele. Avocado se distribuie în formă de evantai pe feliile de pâine. Pentru omletă se bat ouăle cu laptele și se condimentează cu sare și nucșoară. Ciupercile Champignon se curăță și se taie felii. Jumătate din unt se topește în tigaie până formează spumă. Se adaugă ciupercile champignon și se prăjesc la foc mediu aprox. 2 minute. Apoi se adaugă ouăle în tigaie și se mestecă continuu până este gata. Se scoate omleta din tigaie. Se curăță cepele, se taie jumătăți și apoi în fâșii subțiri. Restul de unt se topește în tigaie, iar în acesta se călesc cepele, la foc mediu, 6-8 minute. Între timp spală pătrunjelul, usucă-l prin scuturare și rupe-i frunzulițele. Omleta se așază pe feliile de avocado. Ceapa călită se distribuie pe acestea și se presară peste și pătrunjel. Sendvișurile cu avocado se condimentează cu piper.

STIL DE VIAȚĂ

Adela Alexa,
nutriționist, dietetician

Alimente cu proprietăți nutritive

1. **Fructele goji** - fructul cu cea mai mare concentrație de antioxidanți (primul loc pe scara ORAC - standardul american care arată capacitatea diverselor fructe și legume de a elimina radicalii liberi din organism - cu 59.000 de unități). Întărește sistemul imunitar, are efecte benefice în bolile autoimune, scade tensiunea arterială și nivelul colesterolului, susține funcțiile renale și hepatice;
2. **Broccoli** - bogat în vitamine (mai ales vitamina C) și antioxidanți, scade colesterolul, protejează împotriva unor tipuri de cancer grație combinației de antioxidanți: glucozinolați, luteină, zeaxantină, vitamina C, fibre;
3. **Varza kale** - bogată în fier și calciu, în vitaminele C și K, ajută la prevenirea sau încetinirea unor probleme legate de vârstă;
4. **Avocado** - conține grăsimi mononesaturate bune pentru inimă, fibre care ajută la reglarea glucozei din sânge, vitaminele K, E, C, B și potasiu;
5. **Coacăzele** - bogate în vitaminele C și K, fibre, mangan și antioxidantul antocianină - reduc riscul de boli cardiovasculare și îmbunătățesc funcțiile mentale;
6. **Migdalele** - conțin grăsimi nesaturate bune pentru inimă, sunt bogate în fibre, antioxidanți, în vitaminele B și E, în minerale;
7. **Fructele de acai** - bogate în antioxidanți, având proprietăți anticancerigene și antiinflamatoare;
8. **Sfecla roșie** - scade tensiunea arterială, protejează împotriva unor forme de cancer, previne demența. Grație conținutului crescut de fier și cupru este utilă în caz de anemie,
9. **Semințele de in** - principala sursă vegetală de grăsimi Omega 3, reprezentând o alternativă pentru cei care nu consumă carne de niciun fel și o sursă valoroasă de fibre solubile și insolubile;
10. **Semințele de chia** - ajută la scăderea în greutate, sunt bogate în fibre solubile și proteine, dar și în grăsimi Omega 3.
11. **Nuca** - un „cocktail" de ingrediente sănătoase: grăsimi (60% în medie), dar acestea sunt constituite din acizi grași benefici, în special acidul alfa-linolenic (Omega 3), proteine, vitamina E, vitamina B1, minerale (mangan, cupru), acid elagic (polifenol antioxidant);
12. **Sardina** - conține multe grăsimi, în special acizi grași Omega 3. Nefiind un pește prădător, în carnea sa nu se concentrează mercur. Oferă proteine de calitate, minerale, în special calciu dacă sardinele sunt consumate cu tot cu structura osoasă;
13. **Oul** - calitatea proteică este atât de bună încât este folosit ca aliment de referință pentru a evalua alte proteine alimentare. Conține vitaminele B12 (un ou acoperă 50% din nevoile zilnice de vitamina B12), B6, B9, lecitină, colină, vitamina D;
14. **Năutul** - o leguminoasă bogată în proteine și cu numeroase calități. Conține cantități mari de fibre, sporește numărul bifidobacteriilor din intestinul gros - bacterii benefice, conține triptofan, un aminoacid care ajută organismul să combată anxietatea și depresia.

> Indiferent de culoare, legumele și fructele aduc beneficii organismului, previn riscul apariției bolilor, încetinesc procesul de îmbătrânire, întăresc sistemul imunitar

redactia.jurnalaradean@informmedia.ro

Mămăligă cu sos de ciuperci și curcan

INGREDIENTE: 15 g unt, 1 lingură ulei de măsline extravirgin, 115 g șalote sau ceapă tocate mărunt, 1 cățel de usturoi pisat (opțional), 300 g castane de apă feliate, 170 g amestec de ciuperci de pădure tăiate bucăți sau feliate, 3 linguri sherry sec, 1 lingură pastă de roșii, 200 g carne de curcan gătită, fără piele, 4 linguri smântână, sare, piper, fire de pătrunjel, pentru ornat.

Mămăligă cu verdețuri: 1 l bulion de pui sau de legume, preferabil preparat în casă, 200 g mălai instant, 3 linguri pătrunjel tocat mărunt.

MOD DE PREPARARE: Se încing untul și uleiul într-o tigaie mare, se adaugă șalotele, sau ceapa, și usturoiul și se gătesc 2 minute la foc mediu până se înmoaie. Se adaugă ciupercile și se gătesc 3-4 minute, amestecând frecvent, până se înmoaie și încep să lase suc. Se adaugă sherryul, pasta de roșii și carnea de curcan tăiată bucăți și se amestecă bine. Se micșorează flacăra și se lasă să se încingă. Între timp, se prepară mămăliga. Se dă bulionul în clocot, într-o oală, și se adaugă treptat mălaiul instant, amestecând constant. Când a fost pus tot, se adaugă pătrunjelul. Se micșorează flacăra la moderat și se fierbe 2 minute, amestecând, până ce mămăliga s-a îngroșat. Se asezonează după gust. Se adaugă smântâna în mixtura de curcan și ciuperci și se amestecă bine, după care se ia tigaia de pe foc. Se gustă și se asezonează, dacă este nevoie. Se pune mămăliga pe o parte a farfuriilor individuale, iar sosul de carne și ciuperci se pun alături. Se ornează cu fire de pătrunjel. **POFTĂ BUNĂ!**

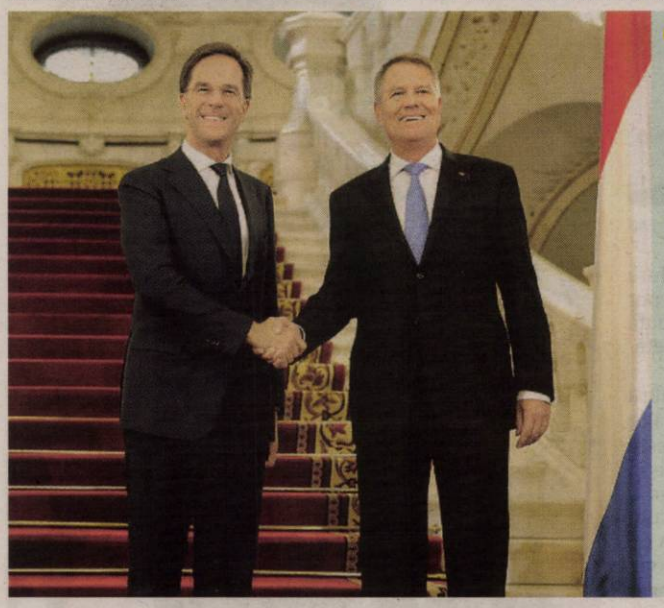

Vizită crucială

Premierul olandez, Mark Rutte, vine miercuri în România. Președintele Klaus Iohannis va vizita, miercuri, Centrul Național de Instruire Întrunită „Getica", de la Cincu, județul Brașov, împreună cu prim-ministrul Regatului Țărilor de Jos, Mark Rutte, a anunțat Administrația Prezidențială. Cei doi oficiali au în program convorbiri tête-à-tête, convorbiri oficiale, întâlnire cu militarii dislocați în bază și declarații de presă comune.

FOTO: EPA

Putin: „este destulă prostie în mobilizarea parțială"

MOSCOVA. Președintele rus Vladimir Putin a avut o întrevedere cu guvernatorii aleși în septembrie.

În cadrul întrevederii, el a făcut apel la șefii de regiuni să țină sub control problemele respectării legii cu mobilizare parțială și sprijin pentru familiile mobilizaților. Președintele rus spune că „din păcate, există destulă prostie cu mobilizarea parțială, problemele acolo, se pare, se acumulează de destul de mult timp".

„Vă cer să țineți sub control constant problemele respectării legii în timpul mobilizării parțiale, precum și să acordați asistența și sprijinul necesar familiilor mobilizaților", a spus Vladimir Putin în cadrul unei conferințe telefonice cu guvernatorii.

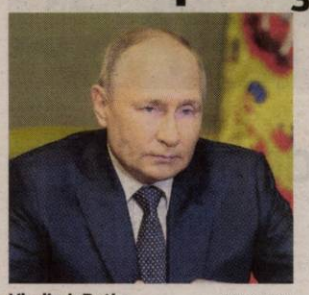

Vladimir Putin FOTO: EPA

„Aici, din păcate, avem destulă prostie, de fapt, cum, din păcate, repet încă o dată, se întâmplă des în alte domenii. Dar dacă nu am fi început să o facem așa cum o facem acum, nu am fi văzut niciodată problemele care s-au acumulat acolo și, aparent, s-au acumulat de destul de mult timp", a adăugat el. Potrivit lui, acesta este „un motiv bun pentru a face față tuturor acestor probleme". **SURSA: MEDIAFAX**

Sub asaltul rachetelor ruseşti

Loviturile arată că Rusia „încearcă să ne distrugă și să ne șteargă de pe fața pământului", afirmă președintele Volodimir Zelenski.

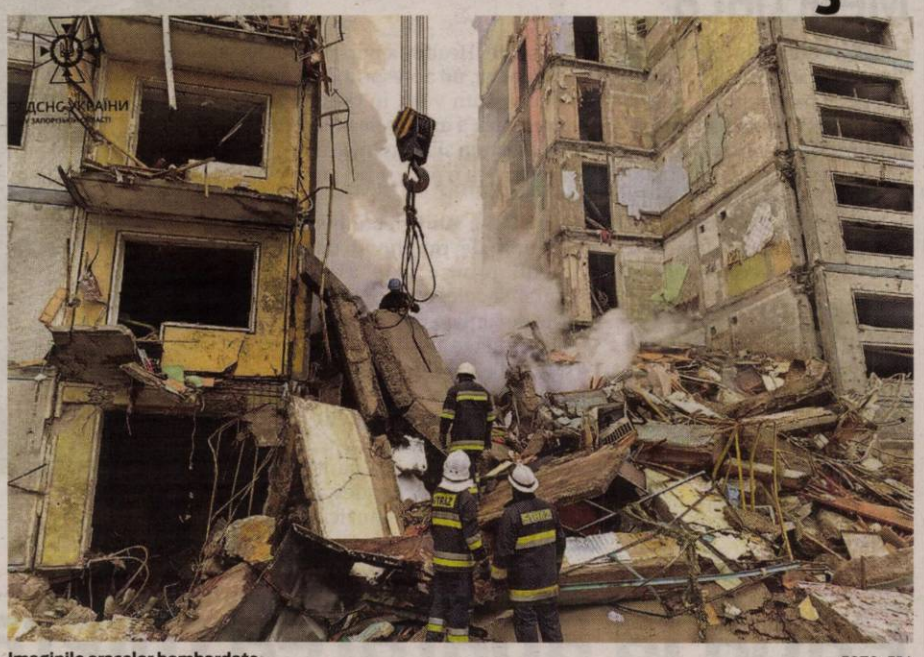

Imaginile orașelor bombardate FOTO: EPA

KIEV. Șase mașini au luat foc în urma atacului și peste 15 vehicule au fost avariate, a declarat Rostyslav Smyrnov, consilier al ministrului ucrainean de interne, într-o postare pe Facebook. El a adăugat că 30 de lucrători ai serviciilor de urgență și șase unități de intervenție au participat la locul incidentului din districtul Shevchenkivskyy din Kiev.

Primarul Kievului, Vitaliy Klitschko, afirmă că rachetele au lovit „infrastructura critică" din oraș. „Capitala este atacată de teroriștii ruși!" adaugă Klitschko într-o postare pe Telegram. Într-o postare pe Telegram, președintele Zelenski subliniază exploziile din Kiev, Zaporizhzhia și Dnipro, spunând că „alarma aeriană nu se potolește în toată Ucraina".

„Din păcate, există morți și răniți", adaugă el, înainte de a-și îndemna compatrioții să rămână în adăposturi.

Primarul Kievului, Vitaliy Klitschko, a declarat că exploziile au lovit cartierul Shevchenkivskyy din centrul orașului. Momentan, ar fi cinci morți și 12 răniți. Imaginile și videoclipurile de pe rețelele de socializare arată fumul care se ridică deasupra clădirilor din mai multe părți ale Kievului. De asemenea, luni dimineață s-au înregistrat explozii în Dnipro și Zaporojie, iar presa locală a raportat explozii și în Lviv și Ternopil. „O clădire rezidențială cu mai multe etaje a fost distrusă din nou. Există victime", a postat guvernatorul regiunii Zaporojie, Oleksandr Starukh, pe aplicația de mesagerie Telegram.

Serviciile de urgență se află la fața locului, a adăugat el. Zaporojie a fost lovită în mod repetat în ultimele săptămâni, zeci de persoane fiind ucise.

Între timp, a fost o „noapte de atacuri masive" în regiunea Dnipropetrovsk, potrivit unei actualizări din partea guvernatorului regiunii, Valentyn Reznichenko, care acuză Rusia de bombardarea mai multor regiuni.

Orașe fără curent

Harkivul a fost complet deconectat de la electricitate după atacurile asupra infrastructurii critice. Apoi, furnizarea de apă caldă a fost oprită în Lvov după oprirea centralei termice a orașului din cauza unei explozii la o instalație de infrastructură critică, o parte a orașului fără electricitate, după cum a declarat primarul Andriy Sadovyy.

De asemenea, circulația trenurilor pe linia roșie a metroului din Kiev a fost suspendată după exploziile din centrul capitalei, a anunțat serviciul de presă al Metroului Kiev. Primarul orașului Kiev, Vitali Klitschko, a mai spus că străzile centrale ale orașului sunt blocate. Potrivit acestuia, obiectele din centrul orașului au fost avariate, serviciile de salvare lucrează. Consilierul șefului Ministerului Afacerilor Interne al Ucrainei, Anton Gerașcenko, a spus, la rândul său, că în regiunea Kiev sunt scăderi puternice de tensiune în rețeaua electrică. **SURSA: MEDIAFAX**

Ciolacu, apel pentru produsele românești

BUCUREȘTI. Liderul PSD, Marcel Ciolacu, a făcut, luni, un apel pentru consumul produselor agroalimentare românești. „Numai așa, noi, românii, ne ajutăm noi pe noi", spune el.

„Cu toții știm că nu a fost un an formidabil nici în domeniul agriculturii, am avut și seceta și războiul, au fost niște fucturații ale prețurilor la grâne, din cauza războiului din Ucraina. Cert este că anul acesta am produs dublu față de cât consumă România, la grâu, am avut proiecte și programe de ajutor, în jur de 500 de milioane de euro. Dacă nu ne implicăm și nu cumpărăm cu prioritate produse românești, și anul acesta, mai ales că intrăm în perioada de sărbători de iarnă dar și anul viitor, numai așa, noi, românii, ne ajutăm noi pe noi", spune Marcel Ciolacu.

El a adăugat că a încurajat producătorii să ajungă procesatori. „Vorbim de un domeniu în care, să încercăm, balanța comercială pe produse alimentare să o mai echilibrăm. Dacă nu ne implicăm noi toți, nu vorbim de politicieni, noi vorbim de români, dacă nu ne implicăm ca prioritar să cumpărăm produse românești nu dăm nicio șansă nici industriei românești nici locurilor de muncă", afirmă liderul PSD. **SURSA: MEDIAFAX**

Rachetă aproape de Ambasada României

KIEV. Una dintre rachete rusești lansate în Kiev a lovit la 850 de metri de Ambasada României în Ucraina, dar personalul este în siguranță, anunță ministrul de Externe, Bogdan Aurescu. „Condamn cu fermitate atacurile cu rachete ale Rusiei împotriva obiectivelor civile din centrul Kievului și alte orașe din Ucraina, în încălcarea flagrantă a dreptului umanitar internațional, care a dus la pierderea de vieți omenești. Mă bucur că personalul Ambasadei României este în siguranță, chiar dacă unul dintre atacuri a lovit la doar 850 m de sediul său", scrie pe Twitter Bogdan Aurescu. Mai multe victime au fost înregistrate în această dimineață în Kiev, capitala ucraineană, în urma „mai multor explozii", au anunțat serviciile de urgență din regiune.

Bogdan Aurescu FOTO: EPA

SURSA: MEDIAFAX

Rusia, despre atacul din Crimeea: a fost un act terorist

Medvedev, virulent: Rusia ar trebui să răspundă la atacul terorist de pe podul din Crimeea prin uciderea teroriștilor.

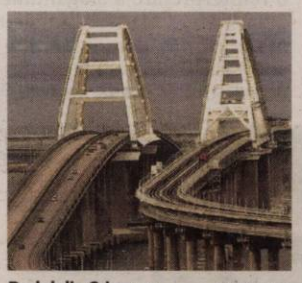

Podul din Crimeea FOTO: EPA

MOSCOVA. Rusia trebuie să răspundă la atacul terorist din Ucraina de pe podul din Crimeea prin uciderea directă a teroriștilor, a declarat Dmitri Medvedev reporterei Nadana Fridrikhson, conform agenției ruseşti de ştiri TASS.

Într-un interviu scris, publicat pe canalul Telegram al lui Fridrikhson, Medvedev a declarat: „Rusia nu poate răspunde la această crimă decât prin uciderea directă a teroriștilor, așa cum se obișnuiește în alte părți ale lumii. La asta se așteaptă cetățenii ruși".

Mai mult, Medvedev atribuie atacul „statului eșuat al Ucrainei". „Acesta a fost un act terorist și de sabotaj comis de regimul criminal de la Kiev. Nu a existat niciodată nicio îndoială în legătură cu acest lucru. Toate rapoartele au fost prezentate și s-au tras concluzii", a subliniat el.

Un camion a explodat sâmbătă dimineață pe podul Crimeea, provocând incendierea mai multor rezervoare de combustibil ale unui tren. Trei persoane au fost ucise în explozie, iar două travee ale carosabilului podului spre peninsulă s-au prăbușit. Traficul feroviar și auto pe Podul Crimeii a fost restabilit.

În cadrul unei întâlniri cu președintele rus Vladimir Putin, duminică seara, șeful Comitetului de Investigații din Rusia, Alexander Bastrykin, a declarat că serviciile speciale ucrainene s-au aflat în spatele atacului terorist, iar cetățenii ruși și străini au acționat drept complici. Bastrykin a declarat că există o anchetă penală, iar suspecții au fost deja identificați cu sprijinul operativ al ofițerilor FSB.

Putin a declarat că atacul comis de regimul de la Kiev a avut ca scop, fără îndoială, distrugerea infrastructurii civile vitale a Rusiei. **SURSA: MEDIAFAX**

Nicolae Ciucă: „Condamn atacurile Rusiei"

BUCUREȘTI. Premierul Nicolae Ciucă a condamnat atacurile masive ale Rusiei cu rachete asupra orașelor ucrainene. „Condamn ferm atacurile masive ale Rusiei cu rachete asupra infrastructurii civile ucrainene și orașelor pașnice. Aceste crime de război, moartea unor civili nevinovați aduc multă suferință și încalcă, de asemenea, Carta Națiunilor Unite", a scrit Nicolae Ciucă, luni, pe Twitter.

Opt civili au fost uciși și 24 răniți în urma loviturilor cu rachete de luni dimineață de la Kiev. **SURSA: MEDIAFAX**

Nicolae Ciucă FOTO: EPA

Rachete ruseşti pe cerul Moldovei

Ambasadorul Rusiei la Chișinău, convocat de urgență să dea explicații. Trei rachete au tranzitat spațiul aerian al Republicii Moldova.

CHIȘINĂU. Șeful diplomației R. Moldova, Nicu Popescu, a dispus convocarea de urgență a ambasadorului Federației Ruse la Chișinău, Oleg Vasnețov, pentru a solicita explicații părții ruse în legătură cu lansarea a trei rachete de croazieră care au tranzitat spațiul aerian al Republicii Moldova. R. Moldova consideră acest incident drept unul „extrem de grav și regretabil care provoacă, fără îndoială, tensiuni suplimentare". „Încălcarea spațiului nostru aerian național este complet inacceptabilă. Bombardarea țării vecine trebuie oprită imediat", potrivit comunicatului de presă. Ministerul moldovean al Apărării a anunțat că trei rachete rusești au încălcat spațiul aerian al țării. „Țintele reprezentau un pericol pentru infrastructura Republicii Moldova și, în special, pentru aeronavele civile care survolau spațiul aerian al țării", potrivit army.md.

SURSA: MEDIAFAX

JURNAL ARĂDEAN

Alunecări de teren FOTO:EPA

Cel puţin 25 de morţi

VENEZUELA. Echipele de salvare continuau căutarea a 52 de persoane dispărute în urma unei alunecări de teren soldate cu cel puţin 25 de morţi în micul oraş Las Tejerias din nordul Venezuelei, informează AFP. În pofida întunericului, salvatorii, folosind proiectoare, câini şi drone căutau posibili supravieţuitori sau trupurile celor dispăruţi.

„Acţionăm pentru a găsi persoanele care sunt încă date dispărute, aceasta este principala noastră sarcină în acest moment şi trebuie să ne concentrăm asupra acesteia", a declarat ministrul de Interne Remigio Ceballos responsabililor regiunii.

Anterior, Ceballos afirmase că o „cantitate record de precipitaţii" a căzut asupra oraşului, precizând că într-o singură zi a căzut volumul mediu de apă care cade de obicei într-o lună. **SURSA: AGERPRES**

Americani nativi FOTO:EPA

Ziua populaţiei indigene

SUA. Ziua populaţiei indigene onorează cultura şi istoria populaţiei americane native şi a fost celebrată oficial pentru prima dată în Statele Unite în 2021 după ce preşedintele Joe Biden a recunoscut în mod formal această sărbătoare.

Ideea înfiinţării unei zile dedicate populaţiei indigene a încolţit la conferinţa internaţională a ONU împotriva discriminării din 1977. South Dakota a fost primul stat american care a recunoscut această zi în 1989. A fost urmată de Berkeley, California şi Santa Cruz.

Ziua populaţiei indigene coincide cu Ziua lui Columb care, din perspectiva indigenilor, glorifică 500 de ani de violenţă şi opresiune colonială după sosirea exploratorilor europeni, precum Columb, pe teritoriul Statelor Unite.

În prezent, 14 state americane celebrează Ziua populaţiei indigene în locul Zilei lui Columb. **SURSA: AGERPRES**

L-au ucis

Un tigru supranumit „mâncătorul de oameni din Champaran", care a omorât cel puţin nouă persoane, a fost ucis de poliţia indiană în urma unei operaţiuni la care au participat 200 de persoane, au anunţat autorităţile. FOTO:EPA

Pe prima poziţie

SUA. Thriller-ul psihologic „Smile" ocupă prima poziţie a box office-ului nord-american pentru a doua săptămână consecutiv, devansând comedia muzicală pentru adolescenţi „Lyle, Lyle, Crocodile", informează AFP. „Smile", o producţie Paramount în regia lui Parker Finn, a avut încasări de 17,6 milioane de dolari între vineri şi duminică, potrivit estimărilor firmei de specialitate Exhibitor Relations.

Filmul spune povestea tulburătoare a unei terapeute, interpretate de Sosie Bacon - fiica actorilor Kevin Bacon şi Kyra Sedgwick - care începe să piardă contactul cu realitatea după ce este martoră la un eveniment oribil în care este implicată o pacientă. „Lyle, Lyle, Crocodile", o adaptare după o carte pentru copii, s-a clasat pe locul al doilea, cu încasări de 11,5 milioane de dolari în weekend-ul de debut. Crocodilul descoperit de un băieţel în casa sa din New York cântă despre noua sa viaţă în metropolă, avându-l pe Javier Bardem în rolul extravagantului său proprietar. **SURSA: AGERPRES**

Thriller-ul „Smile" FOTO:FAN

Vor deveni de nelocuit

MAPAMOND. Regiuni întregi de pe glob vor deveni de nelocuit în următoarele decenii din cauza valurilor de caniculă care vor fi mai frecvente şi mai intense, avertizează într-un raport publicat luni de ONU şi Federaţia Internaţională a Societăţilor de Cruce Roşie şi Semilună Roşie (IFRC), relatează AFP. Cu mai puţin de o lună înainte de COP27, care se va desfăşura în noiembrie în Egipt, ONU şi IFRC fac apel în raportul comun la măsuri în vederea pregătirii pentru viitoarele valuri de caniculă pentru a se evita un număr mare de decese. Cele două organizaţii subliniază că există limite dincolo de care persoanele expuse la o căldură şi umiditate extreme nu pot supravieţui şi există totodată limite dincolo de care societăţile nu se mai pot adapta.

De nelocuit FOTO:FAN

„Potrivit evoluţiei actuale a climei, valurile de căldură ar putea atinge şi depăşi aceste limite fiziologice şi sociale în cursul următoarelor decenii, în special în regiuni precum Sahel, Asia de Sud şi Asia de Sud-Vest", afirmă cele două organizaţii. **SURSA: AGERPRES**

S-a căsătorit cu Marc Menchaca

ITALIA. Vedeta din „Game of Thrones" Lena Headey s-a căsătorit cu partenerul ei, starul din „Ozark", Marc Menchaca, în cadrul unei ceremonii fastuoase care a avut loc în Italia.

Fotografiile distribuite online au arătat-o pe mireasă îmbrăcată într-o rochie albă fără mâneci, cu un decolteu adânc şi fără spate. Headey a purtat, de asemenea, un accesoriu de păr floral şi un voal, în timp ce Menchaca a arătat elegant într-un costum albastru marin accesorizat cu o pălărie bej cu boruri largi.

Cuplul şi-a unit destinele înconjurat de familie şi de prieteni, printre care s-au numărat şi colegii de pe platourile de filmare de la „GoT" Peter Dinklage, Emilia Clarke, Michelle Fairley şi Sophie Turner, alături de soţul ei, Joe Jonas. Ceremonia ar fi avut loc joi (6 octombrie).

Headey şi Menchaca sunt împreună din 2020. Headey a mai fost căsătorită cu muzicianul Peter Loughran.

Lena Headey FOTO:EPA

Adry

Pasionată de modă şi dans. FOTO: OVI D. POP

Papa ia apărarea migranţilor

Excluderea migranţilor este „scandaloasă, dezgustătoare şi păcătoasă".

VATICAN. Papa Francisc a luat apărarea migranţilor, numind excluderea acestora „scandaloasă, dezgustătoare şi păcătoasă", o declaraţie rostită cu pasiune care-l pune pe o traiectorie de coliziune cu viitorul guvern de dreapta al Italiei, relatează Reuters.

Papa Francisc a făcut aceste comentarii în timpul canonizării unui episcop din secolul al XIX-lea, cunoscut drept „părintele migranţilor" şi a unui bărbat din secolul XX care a ajutat bolnavi săraci în Argentina.

Papa Francisc FOTO:EPA

Papa, care a făcut din susţinerea migranţilor o temă majoră a pontificatului său, a condus ceremonia în faţa a 50.000 de persoane strânse la Vatican în Piaţa Sf. Petru. „Excluderea migranţilor este scandaloasă. Într-adevăr, excluderea migranţilor este un act criminal. Îi face să moară în faţa noastră", a spus suveranul pontif.

„Şi astfel, astăzi, Mediterana este cel mai mare cimitir din lume", a spus papa referindu-se la miile de oameni care s-au înecat încercând să ajungă în Europa.

„Excluderea migranţilor este dezgustătoare, este păcătoasă. Este un act criminal să nu le fie deschise uşi celor nevoiaşi", a spus liderul de la Vatican. **SURSA: AGERPRES**

I-au fost restricţionate conturile

LOS ANGELES. Instagram şi Twitter au restricţionat conturile rapperului Kanye West, numit acum „Ye", după ce acesta a postat conţinut denunţat ca fiind antisemit. Potrivit unei purtătoare de cuvânt a Twitter, contul lui Kanye West a fost blocat din cauza încălcării regulilor reţelei sociale. La rândul său, o purtătoare de cuvânt a Meta, compania-mamă a Instagram, a declarat că grupul a şters conţinut - fără a preciza despre ce conţinut este vorba - din contul lui Ye pentru încălcarea regulilor sale. De asemenea, Instagram a restricţionat contul lui Kanye West. Kanye West a stârnit rumoare pe reţelele sociale după ce a purtat un tricou cu mesajul „White Lives Matter" în timpul Săptămânii Modei de la Paris. Este vorba despre o reinterpretare a sloganului „Black Lives Matter", emblematic pentru demonstraţiile anti-rasiste din vara 2020 din Statele Unite. **SURSA: AGERPRES**

Kanye West FOTO:EPA

Nou proces pentru viol

LOS ANGELES. Fostul producător de film Harvey Weinstein, deja condamnat la New York, va reveni în faţa justiţiei americane pentru un nou proces pentru viol şi agresiune sexuală la Los Angeles, riscând până la 140 de ani de închisoare, relatează AFP.

În vârstă de 70 de ani, producătorul peliculei „Pulp Fiction", ispăşeşte deja o pedeapsă de 23 de ani de închisoare în urma condamnării sale la New York. Acest nou proces aproape coincide cu împlinirea a cinci ani de la lansarea mişcării #MeToo, declanşată de dezvăluiri despre comportamentul său de prădător sexual.

La procesul din Los Angeles, Weinstein este acuzat că a violat sau agresat sexual cinci femei în hoteluri, între 2004 şi 2013. Audierea, care urmează să dureze două luni, a început luni cu selecţia juraţilor.

FONDAT 1989, APARE LA ARAD, E-MAIL: REDACTIA.JURNALARADEAN@INFORMMEDIA.RO; PUBLICITATE.JURNALARADEAN@INFORMMEDIA.RO

Un nou Festival al Vinului va avea loc în weekend

PAGINA 4

JURNAL ARĂDEAN

Rareş Pop a marcat, iar Academia UTA a obţinut trei victorii

PAGINA 7

MIERCURI
12 OCTOMBRIE 2022
ANUL XXXIV, NR. 9178
12 PAGINI - 3 LEI

20° Temperaturile se vor situa între 10 şi 20 grade. Vântul va sufla cu 9 km.

DIMINEAŢA | AMIAZA | SEARA

Trai cu buzunarele goale

Analiza Institutului Naţional de Statistică vine să confirme că, în mare parte, veniturile familiilor merg pe mâncare, impozite şi utilităţi.

ARAD. O medie de 2.372 de lei pentru fiecare persoană şi cheltuieli ce anihilează aproape complet aceste câştiguri. Statistica vine doar ca o confirmare a stării de fapt resimţită lună de lună de fiecare consumator: veniturile acoperă la limită nevoile de consum, iar despre investiţii nici nu mai poate fi vorba.

Despre traiul la limita decenţei s-a tot vorbit în ultimele zile, făcându-se referire la un anumit prag stabilit de statul român, în contextul în care se aşteaptă ca numărul persoanelor fizice care îşi vor cere intrarea în incapacitate de plată să fie din ce în ce mai mare odată cu sezonul rece. Aşadar, statul a stabilit că pentru o familie cu doi adulţi şi doi copii o sumă de 3.258 lei poate asigura „un trai rezonabil". Cât de rezonabilă şi ancorată în realitate este, însă, această analiză, când tot INS vine şi arată că, de fapt, la două persoane - fără a fi luaţi în considerare şi copiii - cheltuielile ajung la 5.375 de lei pe lună. Aşadar, apare o diferenţă (pe minus) de peste 2.000 de lei, bani fără de care, cel puţin în teorie, ar trebui să se poată descurca orice familie.

Revenind la analiza cheltuielilor şi veniturilor, INS a transmis că în al doilea trimestru din acest an veniturile băneşti au fost în medie de 5.853 lei lunar pe gospodărie - 2.327 lei pe persoană. Pe de altă parte, cheltuielile per gospodărie au fost de 5.375 de lei/lunar, ceea ce înseamnă că peste 86% din venituri au mers spre a acoperi cheltuielile lunare. În aceste condiţii cât de reală este estimarea de 3.258 lei pentru o familie cu doi copii? /P.10

Abandonat pe autostradă FOTO: FAN

Abandonat pe marginea drumului

ARAD. Un arădean de 32 de ani care călătorea cu autocarul pe ruta Nurnberg-Arad a fost abandonat de şoferul autocarului într-o parcare în apropiere de Passau. Bărbatul a ajuns în grija echipajelor medicale, dar şi în atenţia poliţiei germane. /P.5

Bucăţile de monument FOTO: FAN

Licitaţie eşuată pentru Monument

ARAD. Monumentul Marii Uniri se transformă în „Monumentul Incapabilităţii Autorităţilor". Licitaţia lansată de Ministerul Culturii pentru Monumentul Marii Uniri de la Arad a eşuat. /P.5

Ultimele zile...

Tot mai goală şi mai neofertantă de la o zi la alta, piaţa agroalimentară din Piaţa Catedralei îşi trăieşte ultimele zile. Hala şi copertinele vor fi relocate în Piaţa Obor, iar comercianţii şi producătorii se vor muta în spaţiul amenajat pe strada Ioan Rusu Şirianu. Care spaţiu se va numi, impropriu, „Piaţa Mare" până la o viitoare decizie a Consiliului Local Municipal. Iar Piaţa Catedralei va fi supusă regenerării urbane, urmând să fie „legată" de Parcul Reconcilierii Româno-Maghiare şi de Turnul de Apă. FOTO: DIANA DUŢU

CET-ul – un eşec administrativ

ARAD. Uniunea Locală a Asociaţiilor Locative Arad (ULALA) trage un semnal de alarmă cu privire la costurile cu încălzirea care îi vor obliga pe arădenii racordaţi la sistemul centralizat să strângă cureaua. /P.3

Interes crescut pentru vaccinare

ARAD. Campania de vaccinare antigripală pare că merge mai bine decât în ultimii ani. Peste 6.000 de arădeni au fost imunizaţi deja în cadrul campaniei naţionale, în timp ce anul trecut, la 25 noiembrie, erau doar 4.177 de persoane vaccinate. /P.5

Zona, în transformare FOTO: D.D.

Proiectul de pe Mărului, mai scump

ARAD. Valoarea totală a proiectului „Revitalizarea Zonei Strada Mărului şi Amenajarea ca Zonă de Agrement", a crescut de la 22,8 la 27,4 milioane de lei. Vorbim, aşadar, de o creştere cu 4.591.312,69 de lei, reprezentând 20,11% din valoarea iniţială a proiectului. /P.5

Uniforme „cu probleme", la CN „Vasile Goldiş"

Iniţiativa conducerii Colegiului de a introduce uniforme i-a nemulţumit pe părinţii elevilor din clasa a XII-a.

ARAD. Un grup de părinţi ai unor elevi de clasa a XII-a de la Colegiul Naţional „Vasile Goldiş" ne-a transmis un mesaj prin care îşi arată nemulţumirea legată de intenţia conducerii colegiului de a introduce uniformele pentru copii. „În urmă cu 2 săptămâni am fost informaţi că toţi elevii vor purta uniformă. Nu am văzut modele, culoare, material, ci pur şi simplu ne-au anunţat că un tricou cu mânecă scurtă va costa 65 de lei (nu sunt brodate sau ceva extra), iar unul cu mânecă lungă va costa 70 lei. Toate clasele de a XII-a - mă refer la părinţi - au depus cerere ca elevii din clase terminale să fie scutiţi de la purtarea lor, pentru că până sosesc tricourile va fi ianuarie, mai vin încă 2 vacanţe, iar la începutul lui iunie ei termină. Pentru 3 luni nu vrem să dăm atâţia bani, având şi alte cheltuieli. Unii au chiar şi 2-3 copii în aceeaşi şcoală", ne spun părinţii. Nemulţumiţi de aceste aspecte, părinţii spun că s-au întâlnit inclusiv cu directorul Colegiului, prof. Petronela Ioja. /P.4

Isac, eliminat FOTO: FAN

UTA, remiză contra lui CFR

ARAD. UTA a revenit de la 0-1 şi a obţinut un punct în faţa campioanei României, în etapa cu numărul 13 din Superliga. CFR Cluj a jucat mai bine de 20 de minute în superioritate numerică, după ce Damian Isac a fost eliminat, dar arădenii au rezistat. /P.7

„Infuzie" în satele arădene

ARAD. Finanţările europene, măsurile de sprijin şi programele destinate mediului rural sunt o adevărat infuzie de capital în zona satelor arădene. În perioada 2021-2022, valoarea plăţilor către fermierii arădeni a fost de peste 5,12 milioane euro - fiind vorba de beneficiarii PNDR. /P.10

La control FOTO: FAN

123 de autobuze şi microbuze, la verificat

ARAD. Poliţiştii arădeni au verificat 123 de autovehicule destinate transportului de persoane. Dintre acestea, 15 autovehicule erau destinate transportului de elevi. În cazul acestora, reprezentanţii IPJ Arad spun că nu s-au găsit nereguli: „În urma verificării a 123 de autovehicule - dintre care 15 destinate transportului de elevi - nu au fost constatate nereguli majore, fiind aplicate 14 sancţiuni contravenţionale". JA-I.C.

Atenţie! Cade tencuiala!

Singura variantă de deplasare pe strada Cloşca, dacă eşti pieton, este pe şosea. La intrarea pe stradă, dinspre Piaţa Mică, trotuarele sunt blocate, şi pe o parte şi pe cealaltă, de gardurile Poliţiei Locale. Acestea au fost puse ca un fel de măsură de precauţie pentru pietoni şi pentru cei care intenţionează să-şi parcheze maşinile în preajmă. Totul pentru că faţadele imobilelor de pe strada Cloşca se prăbuşesc. Pe unele dintre clădiri au fost lipite coli A4 pe care a fost scris: Atenţie! Cade tencuiala! FOTO: JA

Remember: 12 octombrie

1492 A murit Piero della Francesca, pictor italian (n. 1420)

1492 Exploratorul Cristofor Columb a ajuns pe insulele Bahamas; credea că a atins Asia de Est

1537 S-a născut Regele Eduard al VI-lea al Angliei (d. 1553)

1823 Scoţianul Charles MacIntosh a pus în vânzare primele pelerine de ploaie

1860 S-a născut Elmer Ambrose Sperry, om de ştiinţă american (d. 1930)

1863 A murit **Andrei Mureşanu,** poet, creatorul marşului revoluţionar de la 1848, a scris Deşteaptă-te române! (n. 1816)

1881 S-a născut Cecil B. de Mille, regizor american (d. 1959)

1896 S-a născut Eugenio Montale, poet italian (d. 1981)

Andrei Mureşanu FOTO: EGCO.RO

1924 A murit Anatole France, autor francez (n. 1844)

1935 S-a născut Luciano Pavarotti, tenor italian (d. 2007)

1944 Municipiul Oradea a fost eliberat de către unităţi militare româneşti şi sovietice, de sub ocupaţia maghiară fascistă. Ziua oraşului

1951 S-a născut Peter Goldsworthy, scriitor australian

1981 A murit Agatha Grigorescu Bacovia, poetă, prozatoare, memorialistă (n. 1895)

2009 A murit cineastul român Paul Barbă-neagră (n. 1929)

Reţeta zilei

Pulpe de pui cu usturoi

INGREDIENTE: 500 g pulpe inferioare, 50 ml ulei, 3-4 căţei de usturoi, 2 lămâi, 1 legătură pătrunjel cimbru, cimbrişor, busuioc, sare.

MOD DE PREPARARE: Spelì pulpele şi le aşezi într-un vas termorezistent uns cu ulei. Le stropeşti cu zeama de la ½ lămâie, presari condimente după gust şi sare după indicaţia medicului. Introduci vasul în cuptor, la foc mijlociu, pentru 15 minute. Zdrobeşti usturoiul şi îl amesteci cu 2 linguri de apă. Scoţi vasul din cuptor stropeşti carnea cu sosul format în tavă, apoi cu mujdeiul. Le dai din nou la cuptor până se rumenesc, micşorând intensitatea focului. Din când în când scoţi vasul şi stropeşti pulpele cu sos. Când sunt gata, le scoţi pe un platou şi le stropeşti cu zeama de la ½ lămâie. Le serveşti cu o garnitură de cartofi natur şi felii de lămâie.

POFTĂ BUNĂ!

Pentru mai multe reţete intră pe www.culinar.ro

Horoscop

BERBECUL (III.21.-IV.20.)
La o întâlnire cu prietenii, faceţi cunoştinţă cu o persoană mai în vârstă, care va va ajută în afaceri. Puteţi obţine beneficiile materiale scontate.

TAURUL (IV.21.-V.20.)
Un prieten va propune să va asociaţi într-o afacere ce pare profitabilă. Nu va grăbiţi să luaţi o decizie! Va sfătuim să analizaţi cu atenţie propunerea, împreună cu partenerul de viaţă.

GEMENII (V.21.-VI.21.)
Aveţi rezultate deosebite pe plan social şi afaceri. Va sfătuim să daţi dovadă de răbdare şi să nu forţaţi lucrurile. Spre seară primiţi o veste bună de la persoană iubită.

RACUL (VI.22.-VII.22.)
Este posibil să plecaţi într-o călătorie în interes de serviciu, care va prilejui mari schimbări pe plan financiar. O persoană importantă vă destăinuie câteva secrete în domeniul afacerilor.

LEUL (VII.23.-VIII.23.)
Relaţiile cu anturajul sunt favorizate astăzi. Este o zi bună pentru rezolvarea problemelor sentimentale care vă frământă de mai mult timp.

FECIOARA (VIII.24.-IX.23.)
Zi favorabilă schimbărilor majore, mai ales pe plan social şi sentimental. Sunt favorizate întâlnirile cu persoane importante, consolidarea relaţiilor de prietenie şi sentimentale.

BALANŢA (IX.24.-X.23.)
Partenerul de viaţă va oferă un cadou de care vă bucuraţi foarte mult. Un prieten de familie va invită să petreceţi după-amiaza împreună. Capacitatea de comunicare este excelentă.

SCORPIONUL (X.24.-XI.22.)
Aveţi posibilitatea să faceţi schimbări importante pe plan social şi în privinţa relaţiilor sentimentale. Este un moment bun pentru a încheia contracte.

SĂGETĂTORUL (XI.23.-XII.21.)
În cursul dimineţii primiţi bani dintr-o activitate extraprofesională. De asemenea, o persoană mai în vârstă va propune o nouă colaborare.

CAPRICORNUL (XII.22.-I.20.)
Sunteţi hotărât să începeţi o nouă etapă în viaţă dumneavoastră socială şi profesională. Azi sunt favorizate comunicarea, relaţiile cu persoanele tinere şi călătoriile.

VĂRSĂTORUL (I.21.-II.20.)
Zi bună pentru a începe noi activităţi şi pentru a face planuri de viitor. După-amiază sunteţi tentat să cheltuiţi mai mult decât va permite bugetul familiei.

PEŞTII (II.21.-III.20.)
Capacitatea de comunicare este excelentă şi vă ajută să vă afirmaţi în societate. Puteţi să începeţi o nouă afacere, cu condiţia să finalizaţi mai întâi lucrările deja începute.

Pieţe şi târguri

Azi este zi de piaţă la Pâncota, Beliu, Buteni, Şiclău, Macea, Vânători, Pecica, Şiria şi **zi de târg la** Beliu şi Buteni.

Mâine, joi, este zi de târg săptămânal la Curtici, Sebiş, Cermei, Săvârşin, Secusigiu, Zerind.

Sănătate

- **CABINET GINECOLOGIC:** Cabinet ginecologic Arad, B-dul Decebal 11 (lângă Hotel Aradul), chiuretaj medicamentos, eco 4 D, test PAP.TEL: 0770823850, 0723643581
- **Policlinica DR. TURCIN, oferă:** Cardiologie (EKG, Ecografie cardiacă, Doppler vascular, Holter EKG şi TA, Test de efort), Oftalmologie (chirurgie pol anterior; CV computerizat; optică medicală), **NOU–OZONOTERAPIA,** ORL (videoendoscopie), Pneumologie, Neuropsihiatrie, Medicină de familie, Ecografii generale. **Telefon: 0257/285510, www.policlinica-turcin.ro**
- **Farmacia GLYKON–UTA**, Bl U 6 (vis-a-vis de biserica în construcţie). Deschis zilnic: luni-vineri 07.00 -21.00 sâmbătă şi duminică 08.00-18.00. **Telefon: 0257/241197.**

Citire apometre

Joi 13.10.2022. Memorandului, Spartacus, Vasile Pârvan, Vasile Bogrea, Ioan Minea, Nicolae Densuşeanu, Corabiei, Cetăţii, Ciocârliei, Vasile Micle, Grigore Ureche, Salciei, Căminului, Remus, Moşilor, Putnei, Bârsei, Badea Cârţan, Iakob Cardos, Emil Gârleanu, Dornei, Nicola Alexici, Hunedoarei, Piaţa Sârbească, Minervei, Mărgăritar, Barbu Lăutaru, Reşiţei, Mucius Scaevola, Aleea Postavului, Splaiul Mureşului, Ialomiţei, Şelimbăr, G Vodă, Mihail Kogălniceanu, Spătarul Borcea, Cuza Vodă, Florilor. **Asociaţiile de proprietari de pe următoarele străzi:** Calea Victoriei, Calea 6 Vânători, Ovidiu, Ioan Moldovan, Câmpul Liniştii, Livezilor, Fecioarei, Poetului, V. Hugo, Toamnei, Fulgerului, Călăraşi, Aleea Hipocrat, Dorului.

Întreruperi de curent

Joi, 13 octombrie 2022. În judeţ – h 9:00 – 15:00 – Miniş (p), Şofronea (SC Daramec), Lipova – Viilor, A. Iancu; **h 9:00 – 17:00** - Milova extravilan, Cicir (zona gară), Pilu (p).

Sudoku

REGULI: În fiecare bloc sunt câteva cifre între 1 şi 9, stabilite dinainte. Acestea trebuie completate cu cifrele lipsă, în aşa fel încât fiecare număr să figureze o singură dată. De asemenea, cifrele de la 1 la 9 trebuie să figureze o singură dată atât pe rândurile orizontale cât şi pe coloanele verticale ale celor nouă blocuri luate împreună.

ÎNCEPĂTORI

9	8		3				5	
	7				5		2	
1			2				6	
			5					7
	1	4						
8			6	7			1	
			7		6	5		
	2						3	
	3					1		

1			4				6	
9		2					1	
6	8			5				
	7		3	2				6
	6					1	9	
								5
				4		9	3	
				6	9		8	
			8					

AVANSAŢI

4	2	7	1	5	3	8	9	6
9	6	1	4	8	7	5	3	2
8	5	3	6	9	2	1	7	4
7	1	2	9	6	5	4	8	3
6	8	5	3	7	4	9	2	1
3	9	4	2	1	8	7	6	5
2	3	8	7	4	1	6	5	9
5	4	6	8	2	9	3	1	7
1	7	9	5	3	6	2	4	8

6	4	9	7	2	3	5	8	1
8	7	5	1	4	6	9	3	2
3	2	1	9	5	8	6	4	7
7	1	8	4	6	2	3	9	5
5	3	6	8	9	7	2	1	4
4	9	2	5	3	1	8	7	6
9	6	7	2	8	4	1	5	3
1	8	3	6	7	5	4	2	9
2	5	4	3	1	9	7	6	8

„Jurnal arădean" vă ascultă

Pentru sesizări Difuzare sună la telefon: 0257.241.151

De luni până joi, între orele 11.00-13.00, la telefonul 0257.212.055.

ARAD. Petru M. atrage atenţia asupra stării deplorabile în care se află centura Aradului, care a fost preluată de Primărie de la CNAIR. „E plină de denivelări şi cratere uriaşe. Zeci de maşini au făcut pene de cauciuc după ce au intrat în gropile de pe carosabil. Aşteptăm ca Primăria să şi facă ceva dacă tot a preluat-o de la Drumurile Naţionale, că arată mai rău decât oricând" - opinează cititorul nostru care, şofer de meserie, e constrâns să circule zi de zi pe acest drum.

Anca S. invită reprezentanţii administraţiei locale, poliţişti locali şi jandarmi, la o „plimbare" pe malul Mureşului, unde în ultima vreme şi-au făcut apariţia tot mai mulţi oameni ai străzii, dar şi tineri care par a fi sub influenţa drogurilor. „Deocamdată nu fac rău nimănui, doar inspiră teamă. Dar dacă nu îi împrăştie autorităţile, probabil se vor înmulţi şi-i vor pune în pericol pe cei care vor să se plimbe liniştiţi pe mal" - atenţionează arădeanca. **JA-D.D.**

Curs valutar

Denumirea valutei	BNR	BCR		BRD		Intesa Sanpaolo Bank		Banca Românească		Patria Bank		Alpha Bank		Casa de schimb LUXOR		CEC Bank	
		C	V	C	V	C	V	C	V	C	V	C	V	C	V	C	V
Euro	4,93	4,86	5,01	4,86	5,01	4,88	4,97	4,87	5,02	4,89	4,98	4,87	4,99	4,89	4,91	4,90	4,98
Dolar SUA	5,08	4,99	5,17	5,00	5,19	5,04	5,13	5,02	5,20	5,04	5,15	5,00	5,19	5,03	5,07	5,03	5,13
Forint	0,0115	0,0109	0,0121	-	-	00114	0,0119	-	-	0,0113	0,0118	-	-	0,0115	0,0117	-	-
Gram aur	272,142																

Vremea

Miercuri, 12 octombrie

www.aradon.ro

11° LA ORA 6 — temperaturile se vor situa între 10 şi 11 grade. Vântul va sufla cu 9 km/h dinspre NNE.

20° LA ORA 18 — temperaturile se vor situa între 19 şi 20 grade. Vântul va sufla cu 7 km/h dinspre NNE.

Ziua precedentă

Arad	12–20	Umiditate:	88%
Lipova	12–20	Presiune:	1021 mb
Chişineu-Criş	12–20	Precipitaţii:	80%
Săvârşin	11–19	Vânt:	6 km/h
Sebiş	11–19	Direcţie vânt:	ENE

Azi

Temperaturile se vor situa între 10 şi 20 grade. Vântul va sufla cu 9 km/h, dinspre NNE.

Soarele

Răsare: 07:46
Apune: 18:57

FAZELE LUNII

26.09 · 3.10 · 9.10 · 17.10

MIERCURI	JOI	VINERI	SÂMBĂTĂ
10° 20°	7° 19°	9° 20°	9° 21°
parţial însorit	parţial noros	parţial noros	parţial însorit

Calendar

Biserica ortodoxă: Sf. Mc. Prov, Tarah şi Andronic; Sf. Ier. Cosma, ep. Maiumei (Post. Nu se fac nunţi)
Biserica greco-catolică: Sf. m. Prob, Tarah şi Andronic
Biserica romano-catolică: Ss. Serafim, călug.; Felix al IV-lea, pp.

Prognoză pentru trei zile

Temperaturile minime vor fi cuprinse între 7 şi 9 grade, iar cele maxime între 19 şi 21 grade.

Temp.minime: 7–9°C
Temp.maxime: 19–21°C

JURNAL ARĂDEAN
B-dul Revoluţiei nr. 62, Arad

BRAT Auditat de BRAT
Reclamaţii difuzare: 0257.241.151

Şef departament publicitate şi departament difuzare: Cristian Sulinţan
Marea publicitate: 0257.280904
Mica publicitate: 0257.210775; **B-dul Revoluţiei, nr. 62**
Tiparul executat la: Mediaworks Hungary Zrt., 6729, Szeged

Redactor şef: Adriana Barbu **Responsabil de număr: Diana Duţu**
Departamente: Eveniment: Alin Gherasim, Ioana Costaş; Sorina Ambruş; **Economic:** Andreea Pintea; **Social:** Diana Duţu; **Sport:** Daniel Scridon, Leo Sfâra; Andreea Vlase; **Cultură:** Eugen Rogojan.
Tehnoredactare: Ghizela Şerban, Munteanu Daniel.
REDACŢIE: tel. 0257.212.055; e-mail: redactia.jurnalaradean@informmedia.ro, adevaruldearad@informmedia.ro, publicitate.jurnalaradean@informmedia.ro, publicitate.adevarul@informmedia.ro

38 de posturi de director, ocupate fără concurs

Pentru că nu au fost candidaţi înscrişi, sau nu s-a reuşit promovarea concursului, 38 de posturi de director sau director adjunct de şcoală rămân ocupate prin detaşare.

ARAD. 38 de posturi de director sau director adjunct din instituțiile de învățământ preuniversitar din județul Arad rămân în continuare ocupate prin detașare în interesul învățământului. Pentru acestea, fie nu s-a înscris nimeni la concurs, fie candidații înscriși nu au reușit să obțină nota minimă.

Printre posturile rămase neocupate se numără cele de director de la Liceul „Atanasie Marienescu" Lipova, Palatul Copiilor Arad, dar și de la școlile gimnaziale din 20 de localități. Totodată, rămân vacante 9 posturi de director adjunct, dintre care două în școli gimnaziale din județ, iar celelalte la CSȘ Gloria Arad, Liceul „Atanasie Marienescu" Lipova, Liceul Tehnologic de Industrie Alimentară Arad, liceele teoretice „Gheorghe Lazăr" Pecica și „Mihai Veliciu" Chișineu-Criș, Liceul Teoretic Pâncota și Palatul Copiilor Arad.

Directori fără concurs FOTO: FAN

Ultima sesiune a concursului pentru ocuparea funcțiilor vacante de director sau director adjunct s-a încheiat în luna octombrie, fiind declarați admiși 7 candidați. Pentru prima dată, Inspectoratul Școlar Județean a făcut public numele candidaților promovați. Astfel, au fost declarați promovați candidații pentru funcțiile de director de la Grădinița PP Piticot Arad - Adriana Mihaela Mîț, Liceul Național de Informatică Arad - Lilla Zsofia Pellegrini, Liceul Tehnologic de Industrie Alimentară Arad - Iulia Otilia Crișan, Școala Gimnazială „Aurel Sebeșan" Felnac - Zagorca Stana, Școala Gimnazială Pleșcuța - Florina Marieta Mihiț, Școala Gimnazială Zărand - Eugen Iulian Andra, respectiv postul de director adjunct de la Liceul Special „Sfânta Maria" Arad - Mariana Daniela Dihel.

Pentru celelalte câteva zeci de posturi, numele candidaților promovați rămâne „un mister", neexistând o listă clară a acestora. Singura modalitate de a afla numele celor care au ajuns directori în urma primelor două sesiuni de concurs este consultarea site-urilor instituțiilor de învățământ - acolo unde acestea există și unde sunt actualizate. **JA-E.R.**

CET-ul, un eşec administrativ

Conducerea ULALA consideră falimentul CET un eşec administrativ extrem de costisitor, plătit din bani publici.

CET Arad FOTO: JA

ARAD. Uniunea Locală a Asociațiilor Locative Arad (ULALA) trage un semnal de alarmă cu privire la costurile cu încălzirea care îi vor obliga pe arădenii racordați la sistemul centralizat să strângă cureaua sau să înregistreze restanțe din ce în ce mai mari la plata întreținerii, ceea ce va duce la acționarea în instanță a asociațiilor de proprietari.

„Arădenii care își încălzesc locuințele în sistem centralizat vor plăti și în această iarnă prețul de 400 lei/gigacalorie, costurile cu încălzirea locuinței reprezentând aproximativ 65% din cuantumul cheltuielilor comune aferente lunilor de iarnă. Aproape trei sferturi dintre apartamentele încălzite în sistem centralizat s-au deconectat de-a lungul anilor, iar un număr tot mai mare de condominii s-au debranșat total. Deocamdată, arădenii rămași în acest sistem au norocul că nu s-a majorat încă prețul gigacaloriei pentru populație. O parte dintre cetățeni mai pot beneficia de ajutoare pentru o singură sursă principală de încălzire a locuinței. Sumele primite ca ajutor pentru încălzire sunt modice, deoarece mulți se încadrează la baremul unde primesc un procent foarte mic din valoarea consumului lunar, astfel că primesc un ajutor de doar câțiva lei, alții primesc doar cât să își acopere costul încălzirii din părțile comune ale condominiului, preferând să nu își încălzească apartamentul sau să folosească aragazul ca sursă de încălzire, pentru a face economie", se arată în comunicatul de presă transmis de ULALA.

Sume colosale investite în CET

Reprezentanții ULALA abordează și problema CET Arad pentru care Tribunalul Arad a admis recent intrarea în faliment. „Este inimaginabil faptul că, după ce fosta administrație publică locală, timp de 16 ani, a investit sume colosale din fonduri guvernamentale și locale, bineînțeles cu ajutorul voturilor unui CLM irresponsabil, această centrală, care a produs energie electrică și energie termică încă din anul 1960, a ajuns falimentară în anul 2022. Un eșec administrativ local extrem de costisitor, din toate punctele de vedere, pentru toți arădenii, fiind plătit din bani publici, prin care s-a «îngropat» un sistem energetic major, strategic, de interes public, care cu sume mult mai mici putea fi retehnologizat demult. Timp de 16 ani, ULAL Arad a organizat nenumărate dezbateri publice cu specialiști din domeniul energiei și cu decidenții locali, pe subiectul dezvoltării, modernizării și contorizării sistemului de alimentare centralizată a energiei termice, respectării principiului un condominiu-un sistem de încălzire și protejării zonei unitare de încălzire prin SA CET la nivelul municipiului Arad, cu scopul de a asigura accesibilitatea prețurilor și confortul termic la consumatorii casnici colectivi, precum și de a asigura continuitatea și resursele necesare serviciului public de alimentare cu energie termică, pe termen lung. La aceste întâlniri, specialiștii au prezentat soluții de dezvoltare și îmbunătățire cantitativă și calitativă a serviciului de alimentare cu energie termică în sistem centralizat, atât prin proiecte de cogenerare de înaltă eficiență, cât și prin cele de utilizare a surselor noi și regenerabile de energie cu potențial local (energia solară, energia geotermală, biomasa, biogazul, gazul de depozit, plantele tehnice). Din nefericire, nu a fost interesat nimeni din conducerea CET-urilor sau a administrației publice locale, niciunul dintre consilierii locali din Arad, să adopte și să implementeze soluțiile de producere eficientă, economică și nepoluantă a energiei termice necesare încălzirii și preparării apei calde de consum, în sistem centralizat, pentru populație", mai spune conducerea ULALA în comunicatul de presă.

Vor aduna restanțe

Dorina Lupșe, președintele ULALA, încheie subliniind situația dificilă în care se vor afla mulți dintre arădeni în iarna care vine: „În prezent, trăim vremuri dificile și ne îndreptăm către o iarnă în care cel mai probabil numărul restanțierilor va crește, iar asociațiile de proprietari vor avea costuri suplimentare, având în vedere faptul că furnizorii de utilități publice vor acționa asociația în instanță, în cazul recuperării soldurilor restante. Locatarii vor încerca să facă economie la utilitățile publice, în special la încălzire și la apa caldă de consum, sacrificându-și confortul termic pentru a putea face față plăților și a nu ajunge în situația de a fi executați silit." **JA-S.A.**

NE-AM MUTAT!

Biroul de MICA PUBLICITATE şi-a mutat sediul la JURNAL ARĂDEAN Bulevardul Revoluţiei nr. 62, parter.

VĂ AŞTEPTĂM ÎN CONTINUARE CU DRAG ANUNŢURILE ŞI LA NOUA NOASTRĂ LOCAŢIE JURNAL ARĂDEAN

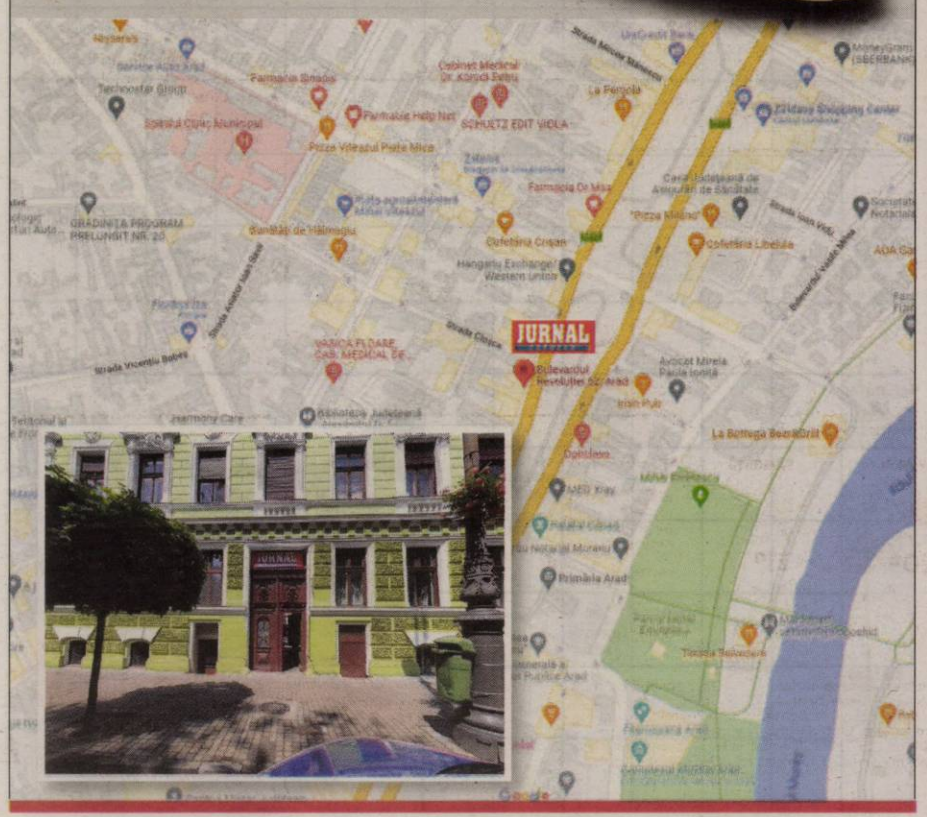

Inform Media Press SRL

Inform Media Press angajează

REPREZENTANT VÂNZĂRI

Cerințe:
- abilități foarte bune de comunicare, organizare și coordonare
- capacitate de soluționare a problemelor
- orientare către client
- cunostinte operare PC (Word, Excel)
- permis conducere cat. B

Descrierea jobului:
- construirea și menținerea relației cu clienții
- realizarea planurilor de vânzări
- implementarea politicilor și strategiilor companiei
- monitorizarea și analiza pieței

Noi îți oferim:
- Dezvoltarea unei cariere de succes într-o companie multinațională
- Oportunitatea de a progresa profesional într-un domeniu de viitor și dinamic

Dacă îți dorești să faci parte din echipa celor mai bune produse media din Arad trimite-ne CV-ul la adresa de e-mail:

cristian.sulintan@informmedia.ro

sau amănunte la telefon

☎ 0720.400.350.

Inform Media Press SRL

JURNAL ARĂDEAN ARAD ONLINE www.aradon.ro

(5963) Solicitantul este de acord cu utilizarea datelor sale personale conform regulamentului GDPR al firmei noastre publicat pe site-ul Inform Media Press.

JURNAL ARĂDEAN

Din Festival al Vinului în... Festival al Vinului

După evenimentul organizat de Consiliul Judeţean, urmează evenimentul organizat de Primărie.

ARAD. S-ar putea crede despre arădeni că sunt enologi pasionați sau măcar că le place să bea mult vin. Altfel cum s-ar explica faptul că în Arad se organizează, în două weekend-uri consecutive, două festivaluri ale vinului?

Nici bine nu s-a încheiat Festivalul Vinului organizat de Consiliul Județean (desfășurat în 8-9 octombrie pe platoul din fața CJ), că Primăria ne și anunță că între 14 și 16 octombrie organizează Festivalul Vinului în Parcul Eminescu și Piața Avram Iancu... Se prea poate ca inedita situație să fie cauzată de faptul că în fruntea celor două instituții organizatoare sunt politicieni care, deși fac parte din același partid, nu fac parte din aceeași echipă. Rezultatul? Aradul se face de râsul lumii, arădenii au șanse duble de distracție. Depinde cum vrea fiecare să privească lucrurile...

Oferta

Festivalul Vinului - varianta organizată de Primărie - se va desfășura în premieră în două zone din oraș și, pe lângă degustări de vinuri și produse specifice unei astfel de sărbători va fi prezentat și un program artistic divers, cu multă muzică de petrecere, muzică populară și muzică ușoară.

„Ediția din acest an a Festivalul Vinului de la Arad are ca scop, pe lângă oferirea a trei zile de distracție și voie bună și promovarea producătorilor de vin din județul Arad, și promovarea Aradului ca destinație turistică, în special a zonelor unde se poate practica turismul viticol. Până acum, organizatorii, Primăria Municipiului Arad și Centrul Municipal de Cultură Arad, au confirmat prezența producătorilor Cramele Galșa (Perisofruct SRL), Valea Viilor Șagu (Fanatu Granciu SRL), Cram Andronic (Ando Wine SRL), Cramele Miniș (Farcas Agrodom SRL), Wine Princess (Wine Representative SRL) și Cramele Recaș (Cool Pluss Trading), care vor oferi pentru degustare și vânzare vinuri albe și roșii, dar și must. Pe lângă vinuri, participanții la festival vor mai putea să deguste o gamă diversă de brânzeturi, dar și produse tradiționale din județul Arad. Totodată, în cele trei zile ale festivalului vor fi organizate spectacole artistice cu muzică de petrecere, muzică lăutărească, muzică populară și muzică ușoară" - transmite municipalitatea arădeană.

Program artistic

Programul concertelor organizate în cadrul Festivalului Vinului din weekend-ul care vine acoperă genuri muzicale diverse. În Piața Avram Iancu se va asculta muzică ușoară (vineri), muzică populară (sâmbătă) și muzică de petrecere (duminică), iar în Parcul Eminescu vor răsuna acorduri de jazz și rock.

Vineri, 14 octombrie 2022, între orele 18.00-22.00, pe scena din Piața Avram Iancu vor urca Mădălina Boroneanț, Adrian Petcu și Carmen Rădulescu. Sâmbătă, în același interval orar, programul artistic va fi susținut de: Cristian Fodor, Ștefan Muntenaș, Lucian Drăgan jr., Zorica Savu și Orchestra „Zărandul" condusă de Dudu Blagu Ienășesc. Duminica e dedicată muzicii de petrecere, cu Mario Band, Ale&Fly&Rocky, Lavinia Răducanu și Gabi Muzicaș.

Concertele din Parcul Eminescu vor avea loc între orele 19.00 și 22.00. Vineri va fi jazz, cu Vera Ciocan&The Moody Stuff, Joe Jazz Junktion și JazzyBit. Sâmbătă e cu vedete rock: Melting Dice, The Case și Ioan Popovici. Programul muzical al zilei de duminică, 16 octombrie, va fi asigurat de DJ Sebuh.

JA-D.D.

Afișul evenimentului FOTO: FAN

Colegiul Naţional „Vasile Goldiş" FOTO: FAN

Uniforme „cu probleme", la Colegiul Naţional „V. Goldiş"

Iniţiativa conducerii Colegiului Naţional „Vasile Goldiş" de a introduce uniforme i-a nemulţumit pe părinţii elevilor din clasa a XII-a.

ARAD. „S-a organizat o ședință cu părinții cu doamna directoare, care a fost de neînduplecat. Am zis, ok, facem un compromis, le luăm un solex cu fermoar care costă 120 de lei, tot cu sigla școlii, și îl vor purta peste hainele lor. Ca să aflăm ulterior că aceea nu se consideră uniformă și că trebuie neapărat tricou", adaugă părinții care ne-au contactat.

Am contactat-o și noi pe Petronela Ioja, directorul CNVG, iar în discuția purtată nu a părut chiar atât de „de neînduplecat", spunându-ne că unii elevi din clasele terminale au cerut să poarte doar solexul, iar conducerea școlii a fost de acord. „Au fost, însă, și elevi de clasa a XII-a care au optat și pentru tricou, și pentru bluză, chiar dacă termină școala anul acesta", spune prof. Petronela Ioja.

Calitate îndoielnică?

O altă nemulțumire a părinților pare să fie calitatea tricourilor. „Calitatea este sub orice critică. În mărimea S intră doi copii, nasturii cad, materialul e foarte transparent", scriu părinții în sesizarea pe care ne-au transmis-o. De cealaltă parte, directorul CNVG spune că nu intră în discuție să fie probleme: „Cei de la firmă au adus tricouri pe care să le vedem, calitatea este bună. Sunt tricouri polo din bumbac 100%, însemnele școlii sunt brodate, cusătura este brodată și la mânșete, și la guler, iar firma are experiență, a făcut uniforme și pentru alte școli și nu au fost probleme".

Prețuri mari?

Legat de prețul uniformelor, cei care ne-au scris spun că au găsit „și alte firme care ar avea un preț mult mai mic, dar nu a fost luat în considerare. Noi când am aflat de uniforme, deja era hotarat că Chic le va coase, nu am văzut alte oferte". Directorul colegiului spune că școala a cerut și a primit trei oferte, „chiar dacă probabil într-o astfel de situație nu ar fi fost necesare trei oferte", iar cei de la Chic au avut oferta cea mai bună din punct de vedere al raportului calitate-preț.

Sondaj între părinți

Un lucru pe care directorul școlii a ținut să îl precizeze este acela că nu a luat măsura introducerii uniformei „de capul ei": „Înainte de a iniția procedura pentru introducerea uniformei, am realizat un sondaj de opinie în rândul părinților. Un sondaj online, profesorii diriginți transmițând linkul pentru vot către părinți. Peste 67% dintre cei care au răspuns au spus că sunt de acord cu introducerea uniformei", spune Petronela Ioja. „Încercăm prin această uniformă nu să impunem o obligație, ci să le oferim elevilor un motiv de mândrie. Avem rezultate foarte bune la examene, ne mândrim cu asta, vrem să fim un colegiu cât mai bun, iar purtarea uniformei Colegiului Național Vasile Goldiș ar trebui să fie un motiv de mândrie, nicidecum o povară, o obligație", adaugă aceasta.

EUGEN ROGOJAN
eugen.rogojan@informmedia.ro

În așteptarea uniformelor

Cu siguranță situația uniformelor de la Colegiul Național „Vasile Goldiș" nu este nici întocmai cum o prezintă părinții, nici întocmai cum o prezintă directorul instituției. Aceasta din urmă ne-a declarat că a încercat „să mulțumească pe toată lumea, dar sunt 1.500 de elevi, este normal să apară și astfel de nemulțumiri". Rămâne de văzut care va fi, în realitate, calitatea uniformelor, atunci când acestea vor fi predate elevilor.

SOLUȚIA INTEGRAMEI DIN NUMĂRUL PRECEDENT

F ■ L ■ SES ■ O ■ B ■ OLOAIE ■ PESCAR ■ UC ■ VAPOR ■ ALA ■ AVERI ■ OREZ ■ TU ■ IAZ ■ TT ■ SINA ■ VIN ■ BRAD ■ NO ■ P ■ I ■ EMU ■ BARCUTE ■ ES ■ INVITA ■ RAS ■ CIR ■ ALERT ■ UT ■ FANTANA ■ ABURI ■ FO ■ CT ■ CATAR ■ M ■ NAVIGA ■ UD ■ ATAC ■ RIT ■ ZA ■ SIMILAR

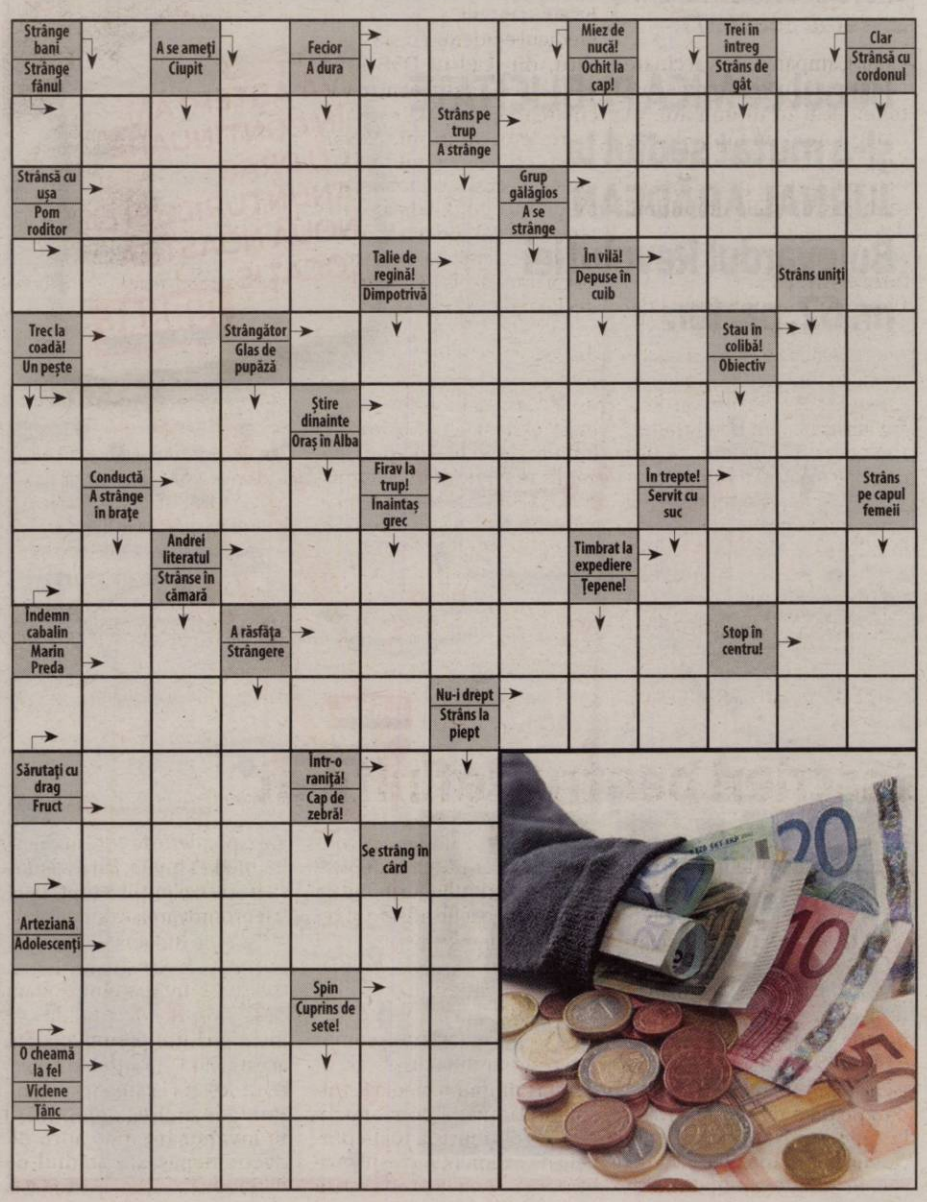

Prezenţă UVVG în Ungaria

Universitatea de Vest „Vasile Goldiş" din Arad a participat la Festivalul „La obârşii, la izvor".

GYULA. Duminică, 9 octombrie 2022, la Gyula, s-a desfășurat cea de a XIII-a ediție a Festivalului de promovare și păstrare a culturii populare și tradiționale românești, „La obârșii, la izvor", eveniment organizat de Episcopia Ortodoxă Română din Ungaria, cu sprijinul Ambasadei României și a Consulatelor Generale ale României de la Szeged și Gyula și autorităților locale din județul Timiș.

În fiecare an, manifestarea a fost susținută de către un județ din țara-mamă, care a prezentat cultura și tradițiile folclorice locale ale zonei respective: Arad, Bihor, Sălaj, Caraș Severin, Satu Mare, Bistrița Năsăud, Maramureș, Alba, iar în acest an, a fost județul Timiș.

Invitarea Rectorului Universității de Vest „Vasile Goldiș" din Arad, prof. univ. dr. Coralia Adina Cotoraci, de a participa și la ediția din acest an a prestigiosului eveniment, este expresia bunei și îndelungatei colaborări pe tărâm cultural, spiritual și educațional dintre Universitate și Episcopia Ortodoxă Română din Ungaria, celor doi ierarhi ai acesteia, Preasfințitului Sofronie Drincec, primul episcop al nou înființatei eparhii și Preasfințitului Siluan, actualul episcop, conferindu-li-se titlul de Doctor Honoris Causa al Universității. Programul a debutat cu oficierea Sfintei Liturghii arhierești, în catedrala episcopală din Gyula, săvârșită de către Înaltpreasfințitul Părinte Ioan, Arhiepiscopul Timișoarei și Mitropolitul Banatului și Preasfințitul Siluan, Episcopul Românilor din Ungaria, înconjurați de un sobor de preoți dintre care a făcut parte și preot conf. univ. dr. Vasile Ioan Pop, reprezentantul rectorului UVVG Arad.

Biserica Ortodoxă din Gyula FOTO: FAN

În a doua parte a zilei, în sala de festivități a Liceului Românesc „Nicolae Bălcescu" din Gyula, în prezența unui public numeros, ansamblul folcloric al tinerilor din cadrul Consiliului Județean Timiș, interpreți de muzică populară și dansatori, au etalat frumusețea și bogăția folclorului bănățean, contribuind astfel la întărirea sentimentului românilor din Ungaria, de apartenență la poporul român.

JA-D.S.

Licitaţie eşuată pentru Monumentul Marii Uniri

Monumentul Marii Uniri se transformă în „Monumentul Incapabilităţii Autorităţilor”.

Cu muncitorii chinezi FOTO: FAN

ARAD. La începutul lunii septembrie, Ministerul Culturii a lansat procedura pentru achiziționarea serviciilor de proiectare tehnică, asistență tehnică din partea proiectantului și execuția lucrărilor de infrastructură (pentru realizarea fundației și a soclului), transportul, montarea, fixarea, finisarea și amenajare împrejurul Monumentului Marii Uniri de la 1918 la Arad. Procedura de achiziție fusese publicată în Sistemul Electronic de Achiziții Publice (SEAP) pe 8 septembrie 2022.

Termenul pentru depunerea ofertelor a fost 29 septembrie, însă acum procedura de achiziție apare ca fiind anulată. Motivul? „Această procedură a fost anulată automat, deoarece la data limită de depunere nu au existat ofertanți care au depus ofertă”, se arată într-un mesaj publicat în Sistemul Electronic de Achiziții Publice.

Aceasta este cea de-a doua procedură de achiziție pentru servicii de transport, montare, fixare și finisare a monumentului, respectiv de amenajare a spațiilor din jurul acestuia. Și prima, organizată de Ministerul Culturii în 2019, s-a încheiat tot cu o anulare, din cauza lipsei ofertelor.

Monumentul ar urma să fie amplasat pe strada Corneliu Coposu, în imediata vecinătate a sediului Consiliului Județean Arad. Terenul se află în proprietatea Municipiului Arad, însă a fost dat cu titlu gratuit Ministerului Culturii, pe o perioadă de 99 de ani. Monumentul Marii Uniri, pentru care sculptorul Florin Codre a încasat 10 milioane de lei de la Ministerul Culturii, ar fi trebuit amplasat în Arad în anul 2012. La acea vreme, însă, monumentul se afla în China, nefiind încă finalizat.

Acum, Ministerul Culturii a dat greș cu încă o licitație, semn că Monumentul Marii Uniri își poate schimba denumirea în „Monumentul Incapabilității Autorităților”. **JA-E.R.**

Proiectul din zona Mărului, mai scump cu 20 la sută

Valoarea proiectului „Revitalizarea Zonei Strada Mărului şi Amenajarea ca Zonă de Agrement”, a crescut de la 22,8 la 27,4 milioane de lei.

În luna mai se lucra la amenajarea aleilor viitorului parc FOTO: D.D.

ARAD. Mai toate proiectele de investiție aflate în derulare au devenit mai... valoroase. Este și cazul grandioasei investiții din zona străzii Mărului. Consilierii locali municipali au aprobat majorarea valorii totale a proiectului „Revitalizarea Zonei Strada Mărului și Amenajarea ca Zonă de Agrement”, de la 22.826.565,62 de lei la 27.417.878,31 de lei. Vorbim, așadar, de o creștere cu 4.591.312,69 de lei, reprezentând 20,11% din valoarea inițială a proiectului.

Motivul acestei actualizări? „Modificările legislative apărute ca urmare a creșterii prețurilor resurselor necesare execuției, precum și unele revizuiri ale soluțiilor tehnice au determinat ajustarea prețurilor contractului de lucrări și implicit a bugetului proiectului, cu mențiunea că valoarea eligibilă a proiectului rămâne neschimbată” - explică reprezentanții Primăriei.

Mici modificări

Dacă în privința modificărilor legislative la care se face referire lucrurile sunt cât se poate de clare, în ceea ce privește soluțiile tehnice revizuite e vorba de asigurarea apei pentru irigarea spațiilor verzi și de îmbunătățirea terenului pe care se va executa drumul de lângă pădure și unele parcări.

„Pe parcursul execuției s-a reanalizat soluția tehnică propusă pentru a asigura apa necesară irigării zonelor verzi de la rețea, comparativ cu posibila alimentare din două puțuri forate în apropierea belții mari de pe amplasament. Această propunere este susținută de faptul că debitul posibil de asigurat de către Compania de Apă generează un timp mult mai mare de irigare a tuturor zonelor (48 ore) și costuri foarte mari cu aceste utilități, în condițiile actuale privind creșterea prețurilor. Conform documentației depuse la Apele Române se poate asigura debitul necesar irigării, motiv pentru care se consideră oportună aprobarea aplicării soluției și finanțării noii variante propuse pentru instalația de irigare, din puțuri forate. Execuția drumului adiacent pădurii și unele platforme pentru parcări au necesitat lucrări de îmbunătățire a terenului de fundare cu piatră spartă, deoarece după decopertări a rezultat că terenul este foarte nisipos și nu asigură stabilitatea infrastructurii drumului” - detaliază reprezentanții municipalității. **JA-D.D.**

Surse de finanţare

Conform Devizului general actualizat, valoarea totală a proiectului „Revitalizarea Zonei Strada Mărului și Amenajarea ca Zonă de Agrement” este de 27.417.878,31 lei (inclusiv TVA) din care 17.940.342,65 (inclusiv TVA) sunt cheltuieli eligibile și 9.477.535,66 lei (inclusiv TVA) sunt cheltuieli neeligibile. Contribuția proprie a municipiului Arad este de 9.836.342,54 de lei, din care 358.806,88 de lei la cheltuieli eligibile și 9.477.535,66 de lei la cheltuieli neeligibile. Asistența financiară nerambursabilă se ridică la 17.581.535,77 de lei.

Interes pentru vaccinarea antigripală

Peste 6.000 de arădeni au fost imunizaţi deja în cadrul campaniei naţionale, în timp ce anul trecut la 25 noiembrie erau doar 4.177.

Vaccinaţi antigripal FOTO: FAN

ARAD. Campania de vaccinare antigripală pare că merge mai bine decât în ultimii ani. În județul Arad, în ultimele trei săptămâni, au fost deja imunizate 6.033 de persoane, cu mult peste cifrele din ultimii doi ani.

Doze distribuite

Directorul executiv al Direcției de Sănătate Publică (DSP) Arad, Geanina Potolia, a declarat că au fost primite de la București 21.280 de doze de vaccin antigripal, în două tranșe. Din această cantitate, 14.052 de doze (sosite în prima tranșă) au fost deja distribuite, din care 11.567 către medicii de familie și 2.476 către unități sanitare. „Începând de astăzi (marți - n.r.), urmează să fie distribuite vaccinurile din a doua tranșă. Până la momentul actual au fost vaccinate 6.032 de persoane, din care aproximativ 1.700 la finalul lunii septembrie iar restul de peste 4.300 de persoane în primele zece zile din octombrie”, a precizat Geanina Potolia.

Interes crescut

Medicul epidemiolog Mihaela Cîtu, din cadrul DSP Arad, spune că interesul pentru vaccinarea antigripală este mai mare decât în alți ani. „Vedem acest interes crescut nu doar din cifre, ci și din mobilizarea medicilor de a ridica foarte repede dozele de la noi, având la bază solicitărilor pe care le-au primit de la pacienți”, a declarat dr. Mihaela Cîtu.

Anul trecut, când campania de vaccinare a început în octombrie, până la data de 25 noiembrie erau administrate în județ doar 4.177 de doze. O lună mai târziu, în 20 de decembrie 2021, erau administrate 11.844 doze, adică aproximativ 40% din vaccinurile disponibile în județ la acel moment.

De asemenea, în 15 decembrie 2020, mai puțin de 5.000 de doze de vaccin antigripal fuseseră administrate în cadrul campaniei, adică doar 13% dintre dozele disponibile în județ la acel moment. **JA-M.B.**

Beneficiari

Ministrul Sănătății, Alexandru Rafila, declara, la finalul lunii septembrie, că au fost achiziționate 1,5 milioane de doze de vaccin antigripal pentru sezonul 2022 – 2023. Beneficiarii campaniei de vaccinare antigripală sunt pacienții cu afecțiuni cronice, persoanele cu vârste peste 65 de ani, gravidele, copiii și bătrânii din centrele de ocrotire și personalul medical sau de îngrijire din aceste centre.

Abandonat pe marginea autostrăzii

Şoferul unui autocar a abandonat un pasager de 32 de ani pe marginea autostrăzii, lângă Passau.

PASSAU. Călătorie de coșmar pentru un arădean de 32 de ani, care se întorcea acasă din Germania. Șoferul autocarului cu care tânărul circula spre țara noastră a decis să îl abandoneze într-o zonă de odihnă din Germania, aflată pe marginea autostrăzii, în apropiere de Passau, anunță presa nemțească. Potrivit jurnaliștilor de la pnp.de, arădeanul a fost găsit inconștient, în hipotermie severă, și a fost preluat de echipajele medicale de acolo. În plus, tânărul se afla sub influența băuturilor alcoolice. Probabil că acesta este și motivul pentru care a fost coborât din autocar și abandonat pe marginea autostrăzii. Aceste informații au fost furnizate polițiștilor din Germania de unul dintre angajații din zonă, care a și alertat serviciile medicale, când a observat că bărbatul este inconștient. Totodată, se pare că bărbatul ar fi urcat în autocar în Nürnberg, cu destinația Arad.

Oficial, pentru moment, nu sunt cunoscute motivele pentru care șoferul autocarului l-ar fi dat jos și abandonat pe pasager, dar, cel mai probabil, starea de ebrietate avansată în care se afla tânărul arădean a stat la baza deciziei. Totuși, această decizie ar putea să îl coste scump pe cel care conducea autocarul. Poliția din Germania anunță că a întocmit un dosar de cercetare penală în care îl cercetează pe șofer, în acest sens solicitând martorilor care au asistat la întâmplare să îi contacteze pe oamenii legii pentru a le transmite informații. **JA-A.G.**

Înscrieri pentru definitivat

ARAD. Candidații se pot înscrie la examenul de definitivare în învățământ până pe data de 14 octombrie. Va urma o perioadă de birocrație, după care vor începe perioadele de inspecție la clasă. Prima inspecție va fi făcută până pe 5 februarie 2023, iar cea de-a doua până pe 31 mai. Proba scrisă va fi susținută de către candidați pe data de 19 iulie 2023, la Colegiul Național „Vasile Goldiș” Arad, pe Calea Victoriei. Rezultatele inițiale vor fi publicate pe 25 iulie, iar contestațiile vor putea fi depuse între 25 și 31 iulie, urmând ca pe 1 august să fie afișate și rezultatele finale. Acestea vor fi validate prin ordin al ministrului educației între 7 și 18 august 2023.

Pentru a fi declarat promovat, un candidat trebuie să obțină minimum media 8, calculată ca medie ponderată a notelor obținute la toate probele de examen, inclusiv proba scrisă. Nota la proba scrisă are o pondere de 70% în calculul mediei finale, care trebuie să fie de cel puțin 8 (opt) pentru promovarea examenului.

Cadrele didactice care promovează examenul de definitivare în învățământ dobândesc dreptul de practică în învățământul preuniversitar, acesta fiind, de altfel, și obiectivul acestui examen național. Prin dobândirea definitivării în învățământ, un cadru didactic depășește stadiul de debutant. **JA-E.R.**

Tinerii, chemaţi să descopere Europa

Europarlamentarul Gheorghe Falcă anunţă o nouă rundă de înscrieri pentru DiscoverEU.

ARAD. Gheorghe Falcă, europarlamentar PNL/PPE, a anunțat o nouă rundă de înscrieri pentru DiscoverEU care începe în 11 octombrie. Călătoriile sunt destinate celor care au 18 ani și vor putea fi efectuate între 1 martie 2023 și 29 februarie 2024.

„Subliniez că participanții vor primi un card de reduceri pentru transport public, cazare, hrană, sport și alte servicii disponibile în toate țările eligibile. În primăvara acestui an, 1.562 de tineri din România au câștigat câte un permis de călătorie”, a transmis Falcă.

DiscoverEU este o acțiune a programului Erasmus+. „Scopul acestui program este să le ofere tinerilor în vârstă de 18 ani o experiență de călătorie care le va întări sentimentul de apartenență la Uniunea Europeană și le va permite să exploreze diversitatea Europei, patrimoniul cultural și istoria acesteia, să-și creeze legături cu persoane de pe întregul continent și, în cele din urmă, să se descopere pe ei înșiși”, a mai precizat europarlamentarul. Acesta a subliniat că în această lună Comisia Europeană și Agenția Executivă Europeană pentru Educație și Cultură (EACEA) vor selecta cel puțin 35.000 de tineri care îndeplinesc criteriile de eligibilitate.

Gheorghe Falcă FOTO: FAN

„Persoanele interesate se pot înscrie pe Portalul european pentru tineret. Perioada de înscriere începe marți, 11 octombrie și se încheie marți, 25 octombrie 2022. Selecția se va desfășura ținând cont de reședința legală indicată de solicitant în formularul de înscriere. Dacă există țări în care numărul cererilor este mai mic decât numărul permiselor alocate, permisele rămase vor fi redistribuite către țările în care numărul solicitanților este mai mare decât cel al permiselor alocate. Dacă sunt îndeplinite toate criteriile de eligibilitate, solicitanții vor trebui să îndeplinească și alte criterii de selecție, adică să răspundă la cele 5 întrebări din quiz și la întrebarea de departajare. În cazul grupurilor, doar liderul va trebui să răspundă la cele 5 întrebări din quiz și la întrebarea de departajare”, a explicat europarlamentarul modul în care sunt stabiliți cei care vor beneficia de aceste permise. **JA-A.G.**

JURNAL ARĂDEAN

Incendiu, după ce a adormit cu ţigara aprinsă

Flăcările au fost observate de o vecină. Femeia a anunţat incendiul la numărul de urgenţă 112.

ŞIMAND. Din fericire proprietarul s-a trezit la timp, a observat flăcările și a ieșit din casă, înainte ca forțele de intervenție să ajungă.

Pentru stingerea incendiului s-a intervenit cu o autospecială de stingere cu apă și spumă și opt pompieri. În incendiu au ars mobilierul și materialele textile dintr-o cameră, iar pereții au fost degradați. Focul a fost stins în limitele găsite, fără a se propaga la restul locuinței.

„Pompierii militari arădeni au intervenit în această noapte pentru lichidarea unui incendiu izbucnit la o casă din localitatea Șimand după ce proprietarul a adormit, lăsând o țigară aprinsă. Incendiul a fost anunțat prin numărul unic 112, în jurul orei 01:30, de către o vecină care a observat flăcările iar la fața locului s-au deplasat de urgență pompierii militari ai Detașamentului Ineu-Garda 2 Chișineu-Criș cu o autospecială de stingere cu apă și spumă, încadrată cu opt subofițeri. Din fericire proprietarul s-a trezit la timp, a observat flăcările și s-a autoevacuat în condiții de siguranță înainte ca forțele de intervenție să ajungă. La sosirea echipajelor incendiul se manifesta cu flacără la nivelul unei încăperi, pe o suprafață de aproximativ 10 metri pătrați, cu posibilitate de propagare la restul casei. Profesionalismul pompierilor arădeni a făcut ca incendiul să fie lichidat în limitele găsite, salvând astfel casa. În urma flăcărilor au ars mobilierul și materialele textile dintr-o încăpere iar pereții casei au fost degradați", au transmis reprezentanții ISU Arad. **JA-I.C.**

Urmările incendiului FOTO: ISU ARAD

Sfârşit de săptămână plin de infracţiuni rutiere

Infracţiuni rutiere depistate de poliţişti în traficul din judeţ, dar şi în municipiu.

Şoferii, testaţi de poliţişti FOTO: ARHIVĂ

ARAD. Un prim exemplu este cel al unui bărbat în vârstă de 62 de ani, din Iratoșu. Sexagernarul, deși se afla sub influența alcoolului, s-a urcat pe moped și a intrat într-un parapet de pe marginea drumului, incidentul având loc la ieșire din Iratoșu. Polițiștii au fost sesizați despre evenimentul rutier, însă, ajunși la fața locului, bărbatul a refuzat atât testarea cu aparatul alcooltest, cât și recoltarea de probe biologice. Poliția spune că verificările ulterioare au relevat că bărbatul nu are permis de conducere pentru nicio categorie de vehicule. De asemenea, alți doi bărbați au refuzat recoltarea de probe biologice în vederea stabilirii cu exactitate a alcoolemiei. „Polițiștii din Sântana au depistat, în seara de 8 octombrie, un bărbat de 50 de ani, în timp ce conducea un autoturism, fiind sub influența băuturilor alcoolice. Testarea cu aparatul alcooltest a indicat o valoare de 1,16 mg/l alcool pur în aerul expirat. Conform procedurii, s-a dispus recoltarea de probe biologice în vederea stabilirii cu exactitate a alcoolemiei, dar bărbatul a refuzat. A refuzat recoltarea de probe biologice și un bărbat de 48 de ani, din Vladimirescu, depistat de polițiștii din localitate în seara de 9 octombrie, cu o îmbibație alcoolică de 0,70 mg/l alcool pur în aerul expirat", au menționat reprezentații IPJ Arad.

Fără permise

Alți doi conducători auto au fost depistați conducând autoturisme deși se aflau sub influența băuturilor alcoolice: un adolescent de 19 ani, cu o îmbibație alcoolică de 0,72 mg/l alcool pur, oprit în trafic pe Bd. Revoluției și un tânăr de 26 de ani, prins cu o valoare de 0,41 mg/l alcool pur în aerul expirat, în localitatea Olari. Celor doi șoferi le-au fost recoltate probe biologice în vederea stabilirii cu exactitate a alcoolemiei. Totodată, polițiștii au mai depistat în trafic, la volan, mai multe persoane fără drept de a conduce: la Lipova, un bărbat de 32 de ani, din localitate; la Nădlac, un tânăr de 24 de ani, din județul Ilfov, și în municipiu, un bărbat de 31 de ani, din județul Constanța. Fără permis și cu autoturism neînmatriculat a fost prins, pe DJ 707, în localitatea Roșia Nouă, un bărbat de 30 de ani, din Săvârșin. Cu un moped neînmatriculat și fără permis a fost depistat, în localitatea Zărand, un tânăr de 25 de ani, din localitate. De asemenea, polițiștii Biroului de Ordine Publică au depistat, în seara de 8 octombrie, un bărbat de 31 de ani, din Arad, în timp ce conducea un autoturism, având expirată valabilitatea numărului de înmatriculare provizoriu.

Potrivit IPJ Arad „toți cei în cauză sunt cercetați penal pentru săvârșirea de infracțiuni la regimul circulației rutiere pe drumurile publice". **JA-I.C.**

Avariate de o şoferiţă care a evitat un impact

ARAD. A intrat cu mașina în două autoturisme parcate, încercând să evite un impact cu un alt autovehicul. O tânără de 19 ani, din Arad, a încercat să evite impactul cu o mașină condusă de ùn bărbat în vârstă de 68 de ani, însă a lovit două autoturisme parcate. Accidentul a avut loc luni după masa pe strada Gheorghe Doja. Despre accident, IPJ Arad precizează: "În după-amiaza zilei de 10 octombrie, în jurul orei 13,45, un bărbat de 68 de ani, din Arad, în timp ce conducea un autoturism pe strada Gheorghe Doja, a pătruns în intersecția cu strada Ion Rațiu, unde, un autoturism condus de o tânără de 19 ani, din Arad, într-o manevră de evitare a coliziunii, a pierdut controlul asupra direcției de deplasare, intrând în coliziune cu două autoturisme parcate. În urma evenimentului a fost rănită ușor, la prima vedere, conducătoarea autoturismului. Polițiștii continuă cercetările pentru stabilirea cauzelor producerii accidentului". **JA-I.C.**

Strada Gheorghe Doja FOTO: I.C.

Somaţi să-şi dărâme construcţiile ilegale

Amenajările făcute de locatarii blocurilor de pe strada Fraţii Neumann, în curtea interioară, vor trebui demolate.

ARAD. La finele săptămânii trecute, polițiștii locali din cadrul Serviciului Disciplina în Construcții au verificat construcțiile sau împrejmuirile neautorizate aflate pe domeniul public al municipiului Arad, care au o vechime mai mare de trei ani.

S-a constatat, cu această ocazie, că în curtea interioară a blocurilor situate pe strada Frații Neumann, în zona UTA, asociațiile de proprietari și-au amenjat, de-a lungul timpului, anexe, garaje și un foișor, toate situate pe domeniul public, fără a avea autorizație.

Pentru că este vorba despre construcții cu o vechime mai mare de trei ani, conform procedurii a fost anunțată Direcția Arhitect Șef din cadrul Primăriei Municipiului Arad, care va soma „proprietarii" construcțiilor să procedeze la demolarea anexelor și a foișorului.

Potrivit Primăriei Municipiului Arad, după curățarea zonei, se intenționează amenajarea unor parcări pentru locatarii blocurilor, dar și o regândire a spațiilor verzi. **JA-S.A.**

Le vor demola FOTO: DGPLA

A încercat să introducă în ţară o maşină căutată

Un autoturism căutat de autorităţile din Germania, a fost descoperit de poliţiştii de frontieră, la PTF Nădlac II.

NĂDLAC. Polițiștii de frontieră din cadrul Punctului de Trecere a Frontierei Nădlac II au descoperit un autoturism marca Volkswagen, model Scirocco, în valoare de 6.300 de euro, care figura ca bun căutat pentru confiscare - alerta fiind emisă de autoritățile din Germania.

„În data de 9 octombrie, în jurul orei 11.40, la Punctul de Trecere a Frontierei Nădlac II, s-a prezentat pentru efectuarea formalităților de control, pe sensul de ieșire din țară, un cetățean din România, în vârstă de 41 de ani, conducând un autoturism marca Volkswagen Scirocco. La controlul de frontieră, în urma verificărilor în bazele de date, s-a constatat faptul că autovehiculul figurează ca «bun căutat pentru confiscare», alertă introdusă de autoritățile din Germania în luna august a acestui an. Autoturismul, în valoare de 6.300 de euro, a fost indisponibilizat la sediul instituției, iar în cauză polițiștii de frontieră efectuează cercetări sub aspectul săvârșirii infracțiunii de tăinuire, urmând ca la finalizare să fie dispuse măsurile legale care se impun", au transmis reprezentanții Serviciului Teritorial al Poliției de Frontieră Arad. **JA-I.C.**

Confiscată FOTO: PFR

Cetăţean bulgar depistat cu permis auto fals

NĂDLAC. Polițiștii de frontieră din cadrul Punctului de Trecere a Frontierei Nădlac II au depistat la controlul de frontieră un cetățean bulgar care conducea un autoturism folosind un permis de conducere grecesc fals. În fapt, în urma cercetărilor, polițiștii de frontieră au descoperit că bulgarul nu deține permis auto.

„La Punctul de Trecere a Frontierei Nădlac II s-a prezentat pentru efectuarea formalităților de frontieră, un cetățean bulgar, în vârstă de 30 de ani, la volanul unui autoturism înmatriculat în Bulgaria. La control, bărbatul a prezentat pe lângă documentele de identitate și un permis de conducere cu însemnele autorităților din Grecia. Cu ocazia verificărilor specifice, polițiștii de frontieră au constatat faptul că documentul prezentat la control nu îndeplinește condițiile de formă și fond ale unuia autentic, acesta fiind fals. Lucrătorii noștri au efectuat cercetări în urma cărora au constatat că bărbatul nu deține permis de conducere și au demarat cercetările cu privire la săvârșirea infracțiunilor de uz de fals și conducerea unui vehicul fără permis de conducere, urmând ca la finalizarea cercetărilor să fie dispuse măsurile legale care se impun", au transmis reprezentanții Serviciului Teritorial al Poliției de Frontieră Arad. **JA-I.C.**

Prins cu permisul fals FOTO: PFR

Viteză excesivă pe şoselele din judeţul Arad

ARAD. 163 de km/h și 114 km/h a înregistrat aparatul radar în cazul a doi șoferi care conduceau autoturisme, primul pe DJ 792/C, iar cel de-al doilea în localitatea Zimandu Nou. IPJ Arad spune că primul conducător auto a depășit viteza legală de deplasare cu 73 km/h, iar cel de-al doilea cu 64 km/h. Ambilor șoferi li s-a suspendat dreptul de a conduce, aceștia fiind și amendați. „Polițiștii Serviciului Rutier au desfășurat mai multe acțiuni pe șoselele din municipiu și județ, pentru monitorizarea vitezei de deplasare a conducătorilor auto. Pe DJ 792/C, un tânăr de 20 de ani, din Șimand, a condus un autoturism având viteza de deplasare de 163 km/h, depășind cu 73 de km/h viteza maximă permisă. Un bărbat de 37 de ani, din județul Timiș, a condus un autoturism în localitatea Zimandu Nou având viteza de 114 km/h, depășind cu 64 de km/h viteza maximă admisă în localitate.

Șoferii au fost sancționați cu amendă în valoare de 1.305 lei fiecare, fiindu-le suspendat dreptul de a conduce pentru 120, respective 90 de zile", a informat IPJ Arad. **JA-I.C.**

Hoţul a strigat hoţul

IRATOŞU. O femeie de 34 de Iratoșu a reclamat la Poliție faptul că i-au fost furați bani și bijuterii din locuință. În urma investigațiilor, polițiștii au descoperit că, de fapt, femeia a mințit. În fapt, ea ar fi luat banii și bijuteriile, iar apoi a aranjat locul faptei astfel încât să pară o intrare prin efracție.

"Polițiștii Secției 2 Rurală Arad cercetează o femeie de 34 de ani, din Iratoșu, care, la data de 11 februarie 2022, a reclamat furtul unor bijuterii și bunuri din locuință. În urma investigațiilor efectuate de polițiști, a reieșit că cele reclamate nu sunt conforme cu realitatea. În fapt, femeia în cauză ar fi luat din locuință 1.000 de lei și bijuterii, după care ar fi aranjat locul faptei astfel încât să pară o intrare prin efracție. În cauză se continuă cercetările pentru furt și inducerea în eroare a organelor judiciare", au anunțat reprezentanții IPJ Arad. **JA-I.C.**

Sport

„N-ai cum să fii mulţumit când conduci cu 1-0 şi ai două bare”

Dan Petrescu, antrenor CFR Cluj

18

goluri au înscris fotbalistele arădene în etapa a 3-a din Campionatul Naţional de fotbal U15. Piroş Security s-a impus cu 16-1 în deplasare la ACS Banat Girls, fiind pe doi în Seria 7, cu 6 puncte. În Liga Elitelor, UTA a cedat cu 2-3 acasă cu ACS Atletic Drobeta Turnu Severin. Utistele sunt pe patru în Seria 2, după două înfrângeri.

Au luat medalii la CN de Maraton pentru CSŞ Gloria

BASCOV. Sportivii de la CSŞ Gloria Arad au obţinut două medalii la Campionatul Naţional de Maraton la Kaiac, disputat la Bascov. Ionuţ Gherman s-a clasat pe locul secund la K1B Juniori III, 7 kilometri. Iulia Aniţi a urcat pe a treia treaptă a podiumului la K1F Juniori I, pe 14 kilometri. Lucas Toc a terminat pe locul patru la K1B Juniori II, 10 kilometri. Toc şi Gherman vor merge la pregătirea centralizată a lotului de juniori II. **JA-A.V.**

Ilie Poenaru, entuziast după egalul cu CFR Cluj

ARAD. Antrenorul echipei UTA, Ilie Poenaru a fost volubil şi entuziast după remiza cu CFR Cluj.

„Este important că am înţeles că trebuie să suferim în anumite momente şi că trebuie să ne sacrificăm. Numai aşa putem reuşi: prin spirit, prin atitudine, prin grup unit. De aici, este un punct de plecare. Cred că am jucat de la egal la egal, chiar dacă şi ei au avut în prima repriză câteva ocazii. Să ai cu CFR undeva la 12 cornere, să înscrii şi să ai şi ocazii periculoase, cred că este bine. Este un punct de moral şi de încredere. Trebuie să fim mult mai atenţi şi mai responsabili. Dacă avem aceeaşi constanţă ca în acest meci şi rămânem modeşti şi muncim este clar că vom putea pune probleme mari şi să fim mai sus decât suntem acum. Asta ne dorim, să luăm meci cu meci. Nu avem timp de declaraţii, supărări sau alte lucruri, trebuie să muncim zi de zi, să fim modeşti în continuare. Mai sunt anumite momente în care mai scârţâie, dar este disciplină tactică, este disciplină în vestiar şi asta este cel mai important” - a declarat Poenaru.

La rândul său, tehnicianul CFR-ului, Dan Petrescu a spus: „N-ai cum să fii mulţumit când conduci cu 1-0 şi ai două bare. Am avut ocazii mari de gol, am scăpat singur cu portarul, ei nu au avut nicio ocazie de genul ăsta. După ce au rămas în 10, au stat cinci minute pe jos şi încă o dată încă cinci. M-am uitat la ceas, au fost doar cinci minute de prelungire, n-am înţeles acest lucru. Am jucat mult mai bine decât am făcut-o acum un an aici, dar atunci am câştigat. Ne-am apărat foarte bine până la faza aia. Cred că dacă Kolinger nu băga mingea în poartă, Camora putea să o scoată. Dar nu am ce să le reproşez”. **JA-L.S.**

Ilie Poenaru
FOTO: L.S.

UTA, remiză cu CFR Cluj!

Elevii lui Poenaru au rezistat în faţa campioanei, smulgând un punct preţios.

A fost atmosferă de zile mari în peluza utistă FOTO: LEO SFÂRA

ARAD. UTA a început meciul cu o ocazie în chiar minutul 2. Anton a centrat din corner, Benga a prelungit cu capul, până la Cascini, care a ratat incredibil, din careul mic. Meciul a continuat într-o notă de echilibru, arădenii nefiind cu nimic mai prejos decât echipa campioană. CFR Cluj a replicat periculos, Birligea lovind bara transversală! Ocazie incredibilă pentru UTA în min. 17: Otele a preluat de lângă Yuri, a scăpat singur cu Scuffet, dar a tras în acesta! Ocazie şi mai mare au avut oaspeţii în min. 31, când Petrila a şutat de la 15 metri, dar Iacob a scos miraculos. Din cornerul rezultat, Deac a centrat, iar Boateng, cu capul, a deschis scorul: 0-1! CFR Cluj a trecut pe lângă 2-0, când acelaşi Boateng a lovit bara, într-o fază în care Iacob era bătut. Imediat, Stahl a pătruns în careul advers, a tras de la 10 metri lateral stânga, dar Scuffet a scos un gol gata făcut.

La zece minute de la reluare, Malele a scăpat singur cu Iacob, dar a tras slab şi portarul arădean a parat. UTA a egalat în min. 58: Anton a centrat din corner, Benga a deviat, mingea s-a dus în capul lui Kolinger, iar de acolo în plasă: 1-1.

UTA - CFR Cluj 1-1 (0-1)

Stadion „Francisc Neuman”, teren acceptabil, timp excelent pentru fotbal, spectatori 10.000. Au marcat: Kolinger – autogol, min. 58, respectiv Boateng – min. 32.

UTA: Iacob – Vukcevic, Chindriş, Benga, Aly Abeid (Dobrescu) - Cascini, Anton – Stahl (Jobello), Isac, Otele (Batha) – Postolachi (Erico). CFR Cluj: Scuffet – Manea, Yuri, Kolinger, Camora – Boateng (Muhar), Cvek – Deac (Roger), Petrila, Birligea (Yeboah) – Malele (Janga). Au arbitrat: I. Coza (Cernica) – centru, R. Ghinguleac şi M. Grigoriu (ambii din Bucureşti) – asistenţi.

UTA putea trece în avantaj în min. 67, când Camora a respins din faţa porţii goale o minge care era urmărită de Isac. Din păcate, în min. 74, după consultarea VAR, arbitrul Coza l-a eliminat pe Isac, după un fault la Deac. Clujenii au ratat, apoi, o mare ocazie, prin Janga, iar până la final, CFR a dominat, dar steril, pe când UTA a stat bine în teren şi a apărat rezultatul. **JA-L.S.**

Victorie în prima etapă a Superligii!

BISTRIŢA. Echipa feminină de tenis de masă a CS Municipal Arad s-a impus, scor 3-1, la CSM Bistriţa, într-un meci contând pentru prima etapă a Superligii pe echipe. Două din punctele victoriei echipei pregătite de Adrian Dodean au fost obţinute de Adela Strună, care s-a impus cu 3-1 la seturi (-10, 4, 10, 8) în faţa lui Evelyn Ungvari şi în meciul vedetă al confruntării, cu 3-2 (12, 9, -2, -6, 9) în faţa numărului 1 al bistriţencelor, Andreea Clapa, pentru ca Irina Rus să câştige şi ea la mare luptă un alt meci important, 3-2 (6, -9, 10, -6, 9) la seturi cu Cristina Sîngeorzan, jucătoarea CSM-ului revenind spectaculos în setul decisiv, de la 2-9.

Urmează în etapa a doua o nouă deplasare, în 21-23 octombrie, la CSM Victoria Carei, candidată la titlu pentru care evoluează fosta jucătoare a Aradului, Bernadett Balint! În runda inaugurală, sătmărencele au fost depăşite de CSA Steaua cu 3-1. Primul meci acasă este programat la finalul acestei luni, 27-30 octombrie, cu ACS Dumbrăviţa, urmat de un alt duel pe teren propriu, 25-27 noiembrie, cu CSA Steaua, pentru ca ultima etapă a turului să le găsească pe arădence tocmai în Moldova, pe terenul Politehnicii Iaşi, în 2-3 decembrie. La startul actualei ediţii s-au înscris doar şase echipe, jucându-se după sistemul tur-retur. **JA-D.S.**

Ineul a urcat pe locul unu la U17

INEU. Juniorii U17 de la ACB Ineu (antrenori Leo Pinţa şi Marcel Ponta) au urcat pe primul loc în CN de fotbal U17, după succesul, scor 3-2, cu LPS Sebeş (goluri: Nica, Cheta şi Purlea). Şi celelalte două grupări ale clubului zărăndan, coordonate de Cristi Sculici, au bifat victorii. 2-1, cu LPS Sebeş, la CN Under 19 (goluri semnate de: Rucăreanu şi Toure) şi 4-1, cu LPS Satu Mare, în Liga Elitelor U16 (goluri: Zăhăreanu, Bejera şi Miculaiciuc-2). **JA-D.S.**

Bucuria victoriei pentru utişti FOTO: FAN

Academia UTA, trei victorii

ARAD. Academia UTA merge „ceas”! Weekendul trecut, juniorii arădeni au obţinut 9 puncte din tot atâtea posibile.

Aversar umilit

În Liga de Tineret, acolo UTA e lider al seriei Vest, trupa antrenată de trioul Bogoşel - Gaica - Ungur a dat „de pământ” cu CFR Cluj. Pe „Motorul”, arădenii au câştigat cu 8-1. Golurile utiştilor au fost marcate de Andreaş (2), Ronai, R. Pop, Ristin, Suciu - autogol, Mitu, Ekmekci.

UTA: Mociu - Maxim, Bota, Bokşe, Anisorac, Ristin, Cibi, Pop, Popa, Ronai, Andreas. Au mai jucat: Mitu, Ekmekci, Manoilă, Covaci şi Mircea.

Altă victorie

În al doilea meci al „cuplajului” din Aradul Nou, în Liga Elitelor U17, UTA a reuşit „dubla” în faţa celor de la CFR Cluj. Elevii antrenaţi de Marius Ciubăncan şi Sorin Botiş au câştigat cu 2-0, prin reuşitele lui Bădău şi Blaga.

UTA: Burtic - Joldea, Purdescu, Fukenhauzer, Nica, Bădău, Curtuiuş, Vâlcu, Buză, Olăroiu, Kyrychenko. Au mai jucat: Blaga, Bercea, Busu, Aslău, Maghiar.

Au urcat pe podium

Cei mai mici dintre juniorii din Liga Elitelor, cei de la U16, au câştigat şi ei. Cu 3-0, în faţa celor de la LPS Bihorul Oradea, ocazie cu care formaţia antrenată de Petruţ şi Erdei a urcat pe locul 3. Au marcat: Felea, Huc, R. Rusu, ultimul din penalty.

UTA: R. Rusu - Ilie, Marinescu, Pop, Ştef, Felea, Măgulean, M. Rusu, Şiclovan, Huc. Au mai jucat Neagu, Crainic, Muntean, Tăutan şi Hărdăuţ. **JA-L.S.**

Fotbal - Superliga, etapa 13

Rezultate: FC Voluntari – CS Mioveni 3-1, FC Argeş – Univ Craiova 1-0, Univ Cluj – Hermannstadt Sibiu 2-1, Rapid – FC Botoşani 1-1, Sepsi Sf Gheorghe – Farul Constanţa 0-1, Petrolul Ploieşti – FCSB 0-2, FCU Craiova – Chindia Târgovişte 0-1, UTA – CFR Cluj 1-1.

Clasamentul

1. FARUL CONSTANŢA	13	9	3	1	25-10	30
2. RAPID	13	8	1	4	14-9	25
3. CFR CLUJ	11	7	1	3	18-10	22
4. HERMANNSTASDT	12	6	4	2	16-10	22
5. SEPSI SF GHEORGHE	13	5	4	4	20-10	19
6. UNIV CRAIOVA	12	5	3	4	14-14	18
7. PETROLUL PLOIEŞTI	13	5	2	6	11-15	17
8. FC VOLUNTARI	13	4	4	5	12-13	16
9. UTA	13	4	4	5	12-16	16
10. FC ARGEŞ	13	5	1	7	12-18	16
11. FCU CRAIOVA	13	4	3	6	14-14	15
12. FCSB	11	3	5	3	16-17	14
13. UNIV CLUJ	13	3	5	5	9-12	14
14. FC BOTOŞANI	12	3	5	4	11-18	14
15. CHINDIA	13	2	3	7	13-19	9
16. CS MIOVENI	13	1	4	8	9-21	7

Etapa viitoare: vineri, ora 18,15, FC Argeş – FC Voluntari, vineri, ora 21, Hermannstadt Sibiu – FC Voluntari; sâmbătă, ora 15,30, FC Botoşani – FCU Craiova; sâmbătă, ora 18, Farul Constanţa – Univ Cluj; sâmbătă, ora 21, Univ Craiova – Petrolul Ploieşti; duminică, ora 14, Chindia Târgovişte – CS Mioveni, duminică, ora 20,30, FCSB – UTA; luni, ora 21, CFR Cluj – Sepsi Sf Gheorghe.

Liga 6: Turnu pierde, Mândruloc e prima!

ARAD. A fost şi runda cu numărul cinci din ultimul eşalon valoric al fotbalului judeţean, una în care liderul la zi, Turnu, a pierdut la scor în deplasarea de la Chier. Iată rezultatele consemnate şi ierarhia la zi: Gloria Arad - Crişul Alb Şicula 2-3, Voinţa Mailat - Olimpia Bârzava 3-1, Şoimii Archiş - Voinţa Munar 2-4, Speranţa Chier - Speranţa Turnu 5-1, Progresul Dieci - Victoria II Zăbrani 4-2, AS Vârfurile - Şiriana Şiria 2-2, Mureşana Mândruloc - CS Dorobaqnţi 5-3.

Clasament: 1-2.Mândruloc şi Turnu 12p, 3-4.Şiria şi Mailat 10p, 5-8.Bârzava, Zăbrani II, Dieci şi Şicula 9p, 9.Vârfurile 7p, 10.Chier 6p, 11.Dorobanţi 5p, 12.Munar 4p, 13-14.Archiş şi Gloria 0p.

Etapa viitoare: Dorobanţi - Bârzava, Zăbrani II - Vârfurile, Turnu - Dieci, Şicula - Chier, Munar - Gloria, Mândruloc - Archiş, Şiria - Mailat. **JA-D.S.**

Gol FOTO: FAN

JURNAL ARĂDEAN

Marius Croitoru a demisionat

FOTBAL. FCU Craiova 1948, echipa de fotbal patronată de Adrian Mititelu, a rămas fără antrenor, după 0-1 cu Chindia Târgoviște, luni seară, pe teren propriu. Eșecul din etapa a 13-a l-a deteminat pe antrenorul Marius Croitoru să-și dea demisia, presat de conducere, tot mai nemulțumită de rezultate. Tehnicianul lasă echipa pe locul 11, cu 15 puncte. În ultimele 3 jocuri de campionat, FCU Craiova a pierdut de două ori cu 0-1 (FC Voluntari i-a produs cealaltă înfrângere la limită) și a remizat cu CS Mioveni, scor 2-2. Cel mai recent succes în Superligă datează de pe 10 septembrie, 1-0 cu Rapid. **SURSA: MEDIAFAX**

Marius Croitoru FOTO: FAN

Simone Tempestini FOTO: EPA

Tempestini e noul lider

RALIU. Pilotul Simone Tempestini, campionul național la en titre, a câștigat Raliul Clujului, etapa a opta a Campionatul Național de Raliuri Betano, iar după acest succes a devenit lider în clasamentul general.

Echipajul Simone Tempestini/Sergiu Itu (Porsche 997 RGT) s-a impus cu timpul de 01 h 05 min 42 sec, potrivit site-ului Federației Române de Automobilism Sportivi, fiind urmat de Sebastian Barbu/Bogdan Iancu (Skoda Fabia Rally2), la 26 sec 1/10, și de Andrei Gîrtofan/Doru Vrajă (Skoda Fabia Rally2), la 03 min 23 sec 6/10. **SURSA: MEDIAFAX**

Delegați la meciuri „europene”

FOTBAL. Arbitrii români Horațiu Feșnic și Marian Barbu au fost delegați la meciuri care vor avea loc joi în competițiile de fotbal Europa League, respectiv Europa Conference League. Feșnic va conduce meciul dintre FC Nantes și Freiburg (ora 19:45), în Grupa G a Europa League.

Arbitri asistenți: Valentin Avram și Alexandru Cerei, iar Sebastian Colțescu va fi al patrulea oficial. Italianul Michael Fabbri a fost nominalizat arbitru video, iar Ovidiu Hațegan va fi arbitru asistent video.

Marian Alexandru Barbu va conduce meciul care le opune pe FC Vaduz și pe Dnipro-1 (ora 22:00), în Grupa E din Conference League.

Cristian Orbuleț și Imre Laszlo Bucsi vor fi arbitri asistenți, iar al patrulea oficial a fost delegat Lucian Rusandu. **SURSA: MEDIAFAX**

„Naționala” are program bun

Reprezentativa de fotbal a României începe campania de calificare cu meciuri ușoare.

Jucătorii români au un program avantajos FOTO: EPA

FOTBAL. Echipa națională de fotbal a României va începe preliminariile EURO 2024 cu un meci în deplasare, cu Andorra, și le va încheia cu o partidă pe teren propriu, cu Elveția, conform programului Grupei I stabilit de UEFA.

Prima reprezentativă a României a fost repartizată în Grupa I a preliminariilor Campionatului European din 2024, alături de Elveția, Israel, Kosovo, Belarus și Andorra, în urma tragerii la sorți efectuate, duminică, la Frankfurt. Prima partidă, cea cu Andorra se va desfășura, în deplasare, în 25 martie 2023 (ora 21:45), în timp ce ultima, cea de pe teren propriu cu Elveția, la 21 noiembrie 2023 (ora 21:45)

Programul complet al Grupei I a preliminariilor EURO 2024 este următorul:

25 martie 2023
Belarus - Elveția (ora 19:00), Andorra - România (ora 21:45), Israel - Kosovo (ora 21:45)
28 martie 2023
România - Belarus (ora 21:45), Kosovo - Andorra (ora 21:45), Elveția - Israel (ora 21:45)
16 iunie 2023
Kosovo - România (ora 21:45), Belarus - Israel (ora 21:45), Andorra - Elveția (ora 21:45)
19 iunie 2023
Elveția - România (ora 21:45), Belarus - Kosovo (ora 21:45), Israel - Andorra (ora 21:45)
9 septembrie 2023
Andorra - Belarus (ora 19:00), România - Israel (ora 21:45), Kosovo - Elveția (ora 21:45)
12 septembrie 2023
România - Kosovo (ora 21:45), Israel - Belarus (ora 21:45), Elveția - Andorra (ora 21:45)
12 octombrie 2023
Belarus - România (ora 21:45), Andorra - Kosovo (ora 21:45), Israel - Elveția (ora 21:45)
15 octombrie 2023
Elveția - Belarus (ora 19:00), România - Andorra (ora 21:45), Kosovo - Israel (ora 21:45)
18 noiembrie 2023
Belarus - Andorra (ora 19:00), Israel - România (ora 21:45), Elveția - Kosovo (ora 21:45)
21 noiembrie 2023
România - Elveția (ora 21:45), Andorra - Israel (ora 21:45), Kosovo - Belarus (ora 21:45)

Meciurile din preliminariile EURO 2024 se vor disputa în perioada martie - noiembrie 2023, urmând a fi decise 20 dintre calificate, primele două clasate din fiecare grupă. Alte 3 reprezentative își vor câștiga locul la turneul final în urma play-off-urilor Ligii Națiunilor, în martie 2024. **SURSA: MEDIAFAX**

Theodor Meleșcanu FOTO: FAN

Cere României să nu joace!

Meleșcanu sugerează FRF să nu se prezinte la „dubla” cu Kosovo din preliminariile EURO 2024.

FOTBAL. Theodor Meleșcanu, susține că naționala lui Edi Iordănescu nu ar trebui să accepte să evolueze contra naționalei din Kosovo.

„Kosovo nu este recunoscut de un număr de state printre care suntem și noi, România. Nu am recunoscut niciodată independența Kosovo. În mod normal, ar trebui ca Federația Română de Fotbal, prin Răzvan Burleanu, să discute și cu alte state care au aceeași poziție ca România și să ajungă la o modalitate care nu ar trebui să distrugă nici întregul sistem, dar nici să nu respecte lucruri care sunt foarte clare din punctul de vedere al României. FRF va trebui să găsească soluții. Dacă nu, ceea ce se poate face este să pierzi cu 3-0 cu Kosovo”, a spus Meleșcanu.

Nu te joci cu UEFA!

Ideea lui Meleșcanu este una utopică, câtă vreme sancțiunile dinspre UEFA ar fi drastice. „Neprezentarea la un meci din motive politice ar duce la dezafilierea FRF de la UEFA. Intervenția politică în fotbal nu este acceptată de UEFA. Dar, Federația Română de Fotbal va avea un dialog cu Guvernul României pentru a afla condițiile de disputare ale partidelor în care reprezentativa noastră va întâlni Kosovo, în Grupa I”, spun surse federale. Care privesc spre Spania, o altă țară care nu recunoaște independența statului Kosovo, dar care s-a duelat cu națională condusă de Alain Giresse în preliminariile CM 2022, 2-0 și 3-1. De asemenea, Cipru și Grecia au jucat în trecut împotriva statului Kosovo, deși nu recunosc această națiune. **SURSA: MEDIAFAX**

A fost dat afară

FOTBAL. Claudiu Niculescu și-a reziliat contractul cu Poli Iași după eșecul lamentabil cu Ripensia, scor 1-3, din liga secundă. Conducătorii echipei i-au găsit deja înlocuitor. sunt șanse mari ca noul antrenor al celor de la Poli Iași să fie Leo Grozavu. Negocierile dintre cele două părți sunt în desfășurare și este posibil ca Grozavu să îl înlocuiască pe banca tehnică pe Niculescu. **SURSA: MEDIAFAX**

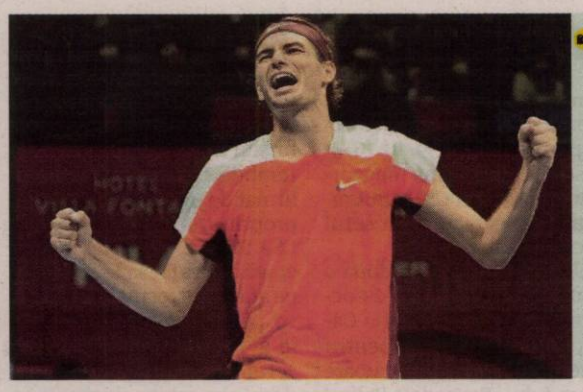

Premieră pentru Taylor Fritz

Tenismanul american Taylor Fritz a intrat în premieră în primele zece locuri ale clasamentului mondial al jucătorilor profesioniști (ATP), după ce a cucerit în weekend titlul la Tokyo. Fritz a reușit un salt de trei locuri, de pe 11 pe 8, după victoria obținută în fața compatriotului Frances Tiafoe în finală. „Big Foe" a urcat și el două poziții în ierarhie, fiind acum pe 17. FOTO: EPA

SCP EXPERT SPRL
practicieni în insolvență

SCP EXPERT SPRL, in calitate de lichidator judiciar al **SC DAVIKER CARGO SRL**, anunta vanzarea, conform Legii 85/2014, prin licitatie publica, deschisa, cu strigare a urmatoarelor bunuri:
- Semiremorca marca KRONE SD, an fabricatie 2014, necesita inlocuirea sitemului de franare, la pretul de 5.220 euro
- Semiremorca marca KRONE SD, an fabricatie 2014, necesita inlocuirea sitemului de franare, la pretul de 5.220 euro

Preturile mentionate nu includ TVA care este taxabil in conformitate cu prevederile codului fiscal.

Licitatia pentru bunurile susmentionate va avea loc la data de **18.10.2022 ora 12,00**, la sediul lichidatorului judiciar EXPERT SPRL din Arad, str. D. Bolintineanu, nr. 5, et. 1, jud. Arad. In caz de neadjudecare, licitatia se va relua in data de **25.10.2022, ora 12,00**. Regulamentul de desfasurare a licitatiei se poate consulta la sediul lichidatorului judiciar.

Garantia de participare la licitatie este egala cu 10% din pretul de pornire, exclusiv TVA al bunurilor licitate.

Poate participa la licitatie orice persoana fizica sau juridica care indeplineste conditiile din regulamentul de licitatatie, care, pana in ziua anterioara licitatiei la ora 16,00, a depus garantia de participare la licitatie la sediul lichidatorului judiciar, sau, a prezentat copia ordinului de plata privind achitarea garantiei.

Informatii suplimentare se pot obtine la sediul lichidatorului judiciar EXPERT SPRL - telefon 0257 259740 – Jurma Mariana. (6107 - H 276)

SC SOLVAN SOLUTION SRL

cu sediul principal în Sat Andrei Saguna, localitatea Zimandu Nou nr. 57, ap.1, Jud Arad, telefon nr. 0747 782 472

doreşte să obţină autorizaţie de mediu pentru sediul principal/sediul secundar/punct de lucru din Localitatea Zimandu Nou, Sat Andrei Saguna, nr. 57, ap. 1, jud. Arad, telefon nr. 0747 782 472 unde se desfăşoară activităţile (denumirea activităţii, cod CAEN)

- 4520
- 8129
- 8121
- 8122

Având ca principale faze ale procesului tehnologic următoarele:
- spalare cosmetizare auto
- activitati de curatenie la terti

Măsurile de protecţie a factorilor de mediu:
Apă: decantoare, separatoare
Aer: cosuri de fum, ventilatoare
Sol: platforma betonata
Gestine deşeuri: pubele, valorificare prin terti
Substanţe periculoase:
magazie cu pardoseala betonata, spatiu securizat

Observaţiile publicului formulate în scris/informaţiile privind potenţialul impact asupra mediului se depun/pot fi consultate la sediul Agenţiei pentru Protecţia Mediului Arad, Splaiul Mureş, FN, telefon 0257280331; 0257280996 în timp de zece zile lucrătoare de la data publicării prezentului anunţ. (6108 - H 3325)

AFI Europe Romania
contracteaza pentru lucrarile de santier din proiectul AFI Arad:

SEF SANTIER INSTALATII MECANICE/ELECTRICE

- *Supervizarea activitatii de pe şantier în conformitate cu cerinţele beneficiarului şi legislaţia în vigoare*
- *Verificarea stadiul lucrarilor si incadrarea in termenele de executie*
- *Experienta in domeniu minim 5 ani*
- *Cunostinte in domeniul instalatiilor sanitare, HVAC si antiincendiu/ instalatiilor electrice de joasa tensiune si curenti slabi*
- *Cunostinte limba engleza nivel mediu (constituie un avantaj)*
- *Cunostinte operare PC – MS Office, AUTOCAD*

Date contact: *Adresa: Calea Aurel Vlaicu nr. 14*
Tel. contact. 0753 010 239
Email: florina.babau@afi.global (6091 - H 3316)

ANUNT

Societatea Cooperativa Mestesugareasca ARCOOM SCM Arad
cu sediul în Arad str. Closca nr. 8 jud. Arad

doreşte să obţină autorizaţie de mediu la sediul social unde desfăşoară activităţi conform cod CAEN 1413 – Fabricarea altor articole de îmbrăcăminte exclusiv lenjeria de corp, având ca principale faze ale procesului tehnologic următoarele – producerea de confectii dama in lonh.

Măsurile de protecţie a factorilor de mediu:
Apă: - decantoare
Aer: - ventilatoare
Sol: - platformă betonată
Gestiunea deşeurilor menajere si textile: - pubele

Observaţiile publicului formulate în scris/informaţiile privind potenţialul impact asupra mediului se depun/pot fi consultate la sediul Agenţiei pentru Protecţia Mediului Arad, str.splaiul Muresului FN, tel.0257/280331, 0257/280996, în timp de 5 zile lucrătoare după data publicării prezentului anunţ. (6105 - H 3323)

EVIDENŢIAZĂ-TE!

Talon valabil până în 31 decembrie 2022

Text: DATA apariţiei:

Date personale:
Nume şi Prenume:
Telefon:
Buletin de identitate:

TALON PREŢUL CATEGORIEI AFERENTE

Anunţurile se preiau zilnic, la ghişeu, până în ora 16:00, după această oră, se pot prelua doar prin intermediul sistemului online de preluare al anunţurilor disponibil pe www.jurnalaradean.ro. Anunţurile de mică publicitate din Jurnal Aradean se publică pe bază talonului din ziar. Redacţia nu îşi asumă responsabilitatea pentru conţinutul anunţurilor de mică publicitate!

JURNAL ARĂDEAN

PRIMĂRIA MUNICIPIULUI ARAD

anunță solicitanții de locuințe construite prin Agenția Națională pentru Locuințe, aflați pe lista de priorități aprobată prin Hotărârea Consiliului Local al Municipiului Arad nr. 296/25.05.2022, să prezinte **până la data de 28.10.2022** următoarele acte în conformitate cu prevederile Anexei 11, din HG nr. 962/2001 privind aprobarea Normelor metodologice pentru punerea în aplicare a prevederilor Legii nr. 152/1998 privind înființarea Agenției Naționale pentru Locuințe:

- declarație notarială cu privire la nedeținerea în proprietate a unei locuințe (restricția nu se aplică în situația în care titularul cererii de locuință și ceilalți membri ai familiei acestuia - soț/soție, copii și/sau alte persoane aflate în întreținerea acestuia - dețin, alături de alte persoane, cote-părți dintr-o locuință, dobândite în condițiile legii);
- adeverință de la locul de muncă care să ateste că își desfășoară activitatea în municipiul Arad;
- acte doveditoare în cazul în care s-au produs modificări în situația locativă și/sau familială, care vor folosi la evaluarea corectă a situației actuale, nemodificând punctajul.

Documentele solicitate sunt importante având în vedere oportunitatea repartizării unor locuințe construite prin ANL, libere la această dată. Repartizarea locuințelor libere se face în ordinea punctajului de pe lista de priorități (ordine descrescătoare).

De asemenea, **toți solicitanții aflați pe lista de priorități aprobată, trebuie să își actualizeze următoarele date: număr de telefon și adresă de domiciliu la care pot fi contactați** și să le comunice pe adresa de email pma@primariaarad.ro, la numărul de telefon 0257/281250, interior 108 sau la sediul Serviciului Fond Locativ din cadrul Primăriei Municipiului Arad situat pe Bulevardul Revoluției numărul 82.

În situația în care solicitantul a dobândit locuință proprietate personală, îl rugăm să ne anunțe printr-o adresă scrisă. (6095)

Grădinița cu program prelungit „GRĂDINIȚA PRIETENIEI" Arad

organizează concurs pentru ocuparea unui post de

BUCATAR CALIFICAT *de la Gradinita cu program prelungit "Gradinita Prieteniei"Arad, pe perioadă nedeterminată*

Perioada de înscriere și depunere a dosarelor: ***12.10.2022-25.10.2022***

CERINȚE:

a) studii medii; b) abilități de lucru în echipă; c) domiciliul stabil în localitate; d) cursuri de specialitate absolvite; e)vechime in munca-minim 9 ani.

DOSARUL DE ÎNSCRIERE VA CUPRINDE:

a) OPIS; b) cerere de înscriere la concurs adresată conducătorului unității; c) copia actului de identitate; d) copia actelor de studii; e) copia cursurilor de calificare specifice postului; f) copia carnetului de muncă, raport REVISAL ; g) cazierul judiciar; h) certificat de integritate comportamentala; i) adeverință medicală care sa ateste starea de sănătate corespunzatoare eliberată cu cel mult 30 zile anterior desfășurării concursului de către medicul de familie sau de către unitățile sanitare abilitate; j) dosar cu șină

Actele prevăzute la lit. c), d), e), f) vor fi prezentate și în original în vederea verificării conformității copiilor cu acestea.

Dosarele se pot depune zilnic, între orele 09,00-14,00 (luni-vineri) la secretariatul Grădiniței P.P. nr. 14, cu sediul in loc. Arad, str. Patria, nr. 2-4, jud. Arad (ultima zi de depunere a dosarelor este 25.10.2022).

CONCURSUL VA CONSTA ÎN:

1. **SELECȚIA DOSARELOR DE ÎNSCRIERE: 26.10.2022**
2. **PROBA SCRISĂ:** Data, ora și locul desfășurării: 02.11.2022, ora 10,00, sediul Grădiniței P.P. nr. 14: str. Patria, nr. 2-4, loc. Arad, jud. Arad
3. **PROBA PRACTICĂ:** Data, ora și locul desfășurării: 03.11.2022, ora 11,00, sediul Grădiniței P.P. nr. 14: str. Patria, nr. 2-4, loc. Arad, jud. Arad
4. **INTERVIUL:** Data, ora si locul desfășurării: 04.11.2022, ora 10,00, sediul Grădiniței P.P. nr. 14: str. Patria, nr. 2-4, loc. Arad, jud. Arad

Bibliografia și alte relații suplimentare se pot obține la secretariatul unității, telefon: 0257/281965. (6111 - H 3328)

Grădinița cu program prelungit „GRĂDINIȚA PRIETENIEI" Arad

organizează concurs pentru ocuparea a 0,25 post de

MUNCITOR de la Gradinita cu program prelungit "Gradinita Prieteniei" Arad, pe perioadă nedeterminată.

Perioada de înscriere și depunere a dosarelor: ***12.10.2022-25.10.2022***

CERINȚE:

a) studii medii; b) abilități de lucru în echipă; c) domiciliul stabil în localitate; d)cursuri de specialitate absolvite; e)vechime in specialitatea studiilor necesare ocuparii postului-minim 9 ani

DOSARUL DE ÎNSCRIERE VA CUPRINDE:

a) OPIS; b) cerere de înscriere la concurs adresată conducătorului unității; c) copia actului de identitate; d) copia actelor de studii; e) copia cursurilor de calificare in unul din domeniile: mecanic, electric, electrotehnic, constructii civile, instalatii (gaze, apa, tehnico-sanitare)

f) copia carnetului de muncă, raport REVISAL ; g) cazierul judiciar; h) certificat de integritate comportamentala; i) adeverință medicală care sa ateste starea de sănătate corespunzatoare eliberată cu cel mult 30 zile anterior desfășurării concursului de către medicul de familie sau de către unitățile sanitare abilitate; j) dosar cu șină.

Actele prevăzute la lit. c), d), e), f) vor fi prezentate și în original în vederea verificării conformității copiilor cu acestea.

Dosarele se pot depune zilnic, între orele 09,00-14,00 (luni-vineri) la secretariatul Grădiniței P.P. nr. 14, cu sediul in loc. Arad, str. Patria, nr. 2-4, jud. Arad (ultima zi de depunere a dosarelor este 25.10.2022).

CONCURSUL VA CONSTA ÎN:

1. **SELECȚIA DOSARELOR DE ÎNSCRIERE: 26.10.2022**
2. **PROBA SCRISĂ:** Data, ora și locul desfășurării: 02.11.2022, ora 12,00, sediul Grădiniței P.P. nr. 14: str. Patria, nr. 2-4, loc. Arad, jud. Arad
3. **PROBA PRACTICĂ:** Data, ora și locul desfășurării: 03.11.2022, ora 12,00, sediul Grădiniței P.P. nr. 14: str. Patria, nr. 2-4, loc. Arad, jud. Arad
4. **INTERVIUL**: Data, ora si locul desfășurării: 04.11.2022, ora 11,00, sediul Grădiniței P.P. nr. 14: str. Patria, nr. 2-4, loc. Arad, jud. Arad

Bibliografia și alte relații suplimentare se pot obține la secretariatul unității, telefon: 0257/281965. (6112 - H 3329)

ANUNȚ PUBLIC privind depunerea solicitarii de emitere a acordului de mediu

SC FORCE TREND SRL, anunta publicul interesat asupra depunerii solicitarii de emitere a acordului de mediu pentru proiectul **"Amenajare lac de agreement, cu exploatarea prealabila a nisipului si pietrisului"** propus a fi amplasat in comuna **Zimandu Nou, satul Zimandu Nou, extras CF 300456. Nr cad. 811, judetul Arad.** Informatiile privind proiectul propus pot fi consultate la sediul autoritatii competente pentru protectia mediului AGENTIA PENTRU PROTECTIA MEDIULUI ARAD, strada Splaiul Muresului, FN, localitatea Arad, județul Arad, de luni până joi între orele 08 – 16.00, vineri între orele 08 – 14.00 si la sediul SC FORCE TREND SRL, din municipiul Tulcea , str. Neptun, nr. 2, bl J2, sc A, ap 4, judetul Tulcea, in zilele de luni-vineri, intre orele 8-16. Observatiile publicului se primesc zilnic la sediul autoritatii competente pentru protectia mediului AGENTIA PENTRU PROTECTIA MEDIULUI ARAD, strada Splaiul Muresului, FN, localitatea Arad, județul Arad, de luni până joi între orele 08 – 16.00, vineri între orele 08 – 14.00 e-mail: office@apmar.ampm.ro, tel.: 0257280996. (6106 - H 3324)

Publicitate 0257/280.904

DECESE

Cu adâncă durere în suflete, anunțăm decesul iubitei noastre mamă, bunică și soacră,

IGNUȚA MARIA.

Înmormântarea va avea loc joi, 13 octombrie 2022 la capela Kuki de pe strada Cocorilor la ora 14. Drum lin spre ceruri!

Familia

Cu adâncă durere în suflet soția Didina, fiica Lucia și nepotul Răzvan anunță decesul celui care a fost

prof. POPEȚIU ROMUL
(din Pecica).

Înmormântarea va avea loc joi, 13 octombrie 2022 la Cimitirul Deheleni din Pecica (Cocota). Dumnezeu să-l odihnească în pace!

TERENURI LOCAL

- **Vând teren intravilan agricol,** fosta fermă Metalica cu teren agricol circa 3 ha, 0748.851.005.

AUTO ROMÂNEȘTI

- **Vând Logan 126.591 km.** Informații 0745.520.479.

OFERTE LOCURI DE MUNCĂ

- **Angajez bărbați pază Arad program 12/24-12/48. Tel: 0740.130.259.**

PRESTĂRI SERVICII

- **Executăm urgent orice tip acoperiș** nou sau reparații dulgherie, terase, jgheaburi, burlane, 0753.888.862.

ANIMALE, PĂSĂRI

- **Vând 2 porci grași,** rasă de carne. Telefon 0755.992.424.

CITAȚII

- **Se citează dl. Junc Florin-Ioan să se prezinte la Judecătoria Arad** în data de 1.11.2022, ora 12,00 în Dosar nr. 10727/55/22 având ca obiect divorț.

DIVERSE

- **Vând brichete + lemn mărunțit,** electrocasnice, uși și geamuri termopan antiefracție, izolat termic și fonic, Anglia, cu vitralii și sticlă ornamentală, tâmplărie 6 camere noi-second și anvelope-Lipova, 0744.796.542.

Oftamed
Servicii oftalmologice complete
Oftalmologie | Optică | Chirurgie | Laser | Cardiologie
Dr. TURLEA RALUCA
medic specialist ecografii cardiace, EKG
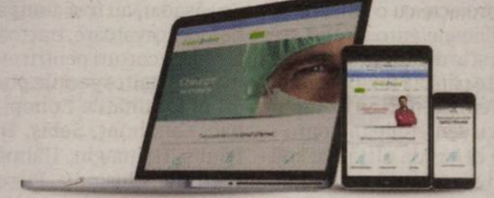
CONSULTAȚII CARDIOLOGIE
www.oftamed.ro
Arad, str. Miron Costin bl. 9 ap. 2-3
0257 253 523   0735 520 489
(4588)

- **Vând presă struguri complectă,** mare, perfectă stare de funcționare, preț 200 Euro, 0752.200.301.

Mica publicitate: 0257/210.775

COMEMORĂRI

Dragă

NELA,

Cu cât anii trec îți simțim tot mai mult lipsa. Totuși, tu de-acolo ne însoțești și ne sprijini cu dragostea și bunătatea ta. Cu ocazia zilei tale de naștere ne vom reculege la mormântul tău și-l vom împodobi cu florile tale preferate. Dumnezeu să te odihnească în pace!

Mereu îndurerați fiul Răzvan și soțul Nelu

Au trecut 6 luni de la plecarea dintre noi a mamei, soacrei și bunicii

MOGA ELISABETA.

O inimă bună a încetat să mai bată, un suflet mare s-a ridicat la cer, lăsând în urmă o nemărginită durere și un gol imens în sufletele și inimile noastre. Nu te vom uita niciodată! Dumnezeu să te ierte să te odihnească în Împărăția Sa!

Fiica Eli, ginerele Sebi și nepotul Alex pe care l-ai iubit enorm de mult

BEST WESTERN CENTRAL HOTEL ARAD angajează:
- lăcătuș mecanic întreținere și reparații spații hoteliere
- patiser - cofetar
- femeie de servici

Best Western
CV-urile se depun la sediul societății din Arad, Str. Horia nr. 8
Informații la telefon 0257/256543
(6052 - H 3294)

SERVICII FUNERARE

NOSFERATUM
SERVICII FUNERARE COMPLETE
Arad, str. Ghiba Birta nr. 26 - Tel.: 0752 10 11 12; 0357 80 48 38
NON STOP e-mail: nosferatumarad@yahoo.com www.nosferatum.ro
TRANSPORT GRATUIT ÎN MUNICIPIUL ARAD ȘI ORAȘUL PECICA
* Sicrie la preț de producător;* Înmormântări GRATUITE – doar pe baza cuponului de pensie; * Consultanță și medic constatator; * Rezolvăm actele la spital, primărie, casă de pensii, C.A.R.P.; * PRELUĂM DECEDAȚII DE LA MORGĂ; * Igienizare, cosmetizare, îmbălsămare, incinerarii, REPATRIERI, CAPAC FRIGORIFIC; * CAPELA CIMITIR ETERNITATEA (UTA)! * Borduri, monumente funerare, mozaic, marmura, granit.

SERVICII FUNERARE

Casa Funerară SILENTIUM AETERNUM
vă pune la dispoziție:
- Două săli pentru priveghere
- Cameră frigorifică pentru păstrarea persoanelor decedate
- Eliberarea persoanelor decedate din spitale și azile cu mașini funerare autorizare DSP
- Ridicarea ajutorului de înmormântare de la Casa de Pensii
- Repatrieri din Europa
- Servicii de incinerare umană

SILENTIUM AETERNUM
0740 024 359
0740 986 524
Casa Funerară SILENTIUM AETERNUM
Arad, str. Pădurii nr.161 vizavi de CIMITIRUL POMENIREA ☎ 0740 024 359; 0740986524
Ne găsiți și în:
SÂNTANA 0740986524 ● CHIȘINEU-CRIȘ 0752246750 ● PÂNCOTA 0752246753

ANUNT

SC GLADIATOR SRL

cu sediul in Arad, str. Nicolae Stefu Nr. 6-8, telefon 0257251282

doreste sa obtina autorizatie de mediu pentru punctul de lucru din Arad, Str. Nicolae Stefu Nr. 6-8, telefon 0257251282, unde se desfasoara activitatile de: (Hoteluri-5510; Restaurante-5610; Baruri-5630), in scopul comertului, turismului si a prestarilor de servicii, avand ca principale faze ale procesului tehnologic urmatoarele:

Masurile de protectie a factorilor de mediu:
Apa: Obiectivul este racordat la reteaua menajera a orasului;
Aer: Hota evacuare pentru emisiile din bucatarie;
Sol: Curtea este prevazuta cu pavaje;
Gestiunea deseurilor: Deseurile sunt colectate in pubele.

Observatiile publicului formulate in scris/informatiile privind potentialul impact asupra mediului se depun/pot fi consultate la sediul Agentiei pentru Protectia Mediului Arad, str. Splaiul Mures, FN, tel. 0257/280331; 0257/280996, in timp de zece zile lucratoare dupa data publicarii prezentului anunt. (6103 - H 3321)

www.aradon.ro

JURNAL ARĂDEAN

„Infuzie" de milioane de euro în satele arădene

În perioada 2021-2022 fermierii arădeni au beneficiat de plăți prin PNDR de peste 5,1 milioane euro.

Proiectele europene au adus o infuzie de capital în mediul rural arădean FOTO: FREEPIK.COM

ARAD. Finanțările europene, măsurile de sprijin și programele destinate mediului rural sunt o adevărat infuzie de capital în zona satelor arădene. Potrivit unui raport prezentat de Oficiul Județean pentru Finanțarea Investițiilor Rurale Arad, în perioada 2021-2022 valoarea plăților către fermierii arădeni a fost de peste 5,12 milioane euro - fiind vorba de beneficiarii PNDR.

Micile ferme

Printre măsurile cu impactul cel mai mare în dezvoltarea și revitalizarea satelor românești se numără submăsura 6.1 - „Sprijin pentru instalarea tinerilor fermieri" și submăsura 6.3 „Sprijin pentru dezvoltarea fermelor mici. În cazul tinerilor fermieri OJFIR Arad transmite că s-au efectuat plăți de 2,028 milioane euro către 82 de beneficiari, în timp ce alte 55 de proiecte cu o valoare de 2,41 milioane euro au fost selectate și urmează să fie implementate până la finalul anului 2025. Fermele mici au fost sprijinite cu 1,17 milioane euro - 180 de cereri de plată, iar 106 proiecte cu o valoare de 1,59 milioane euro vor fi implementate în următorii ani.

Fermierii au mai solicitat sprijin și pentru investițiile agricole (sM 4.1), investiții în procesarea/marketing produselor agricole (sM 4.2) și investiții pentru înființarea de activități neagricole (SM 6.4). În aceste cazuri, proiectele fiind cu valori foarte mari - pe măsura 4.2 sunt patru proiecte contracte în Arad cu o valoare totală de 9,5 milioane euro, plățile au fost făcute prin structura regională a AFIR.

Investiții publice

Pe lângă beneficiarii privați de finanțări în sectorul rural, au fost și beneficiari publici care au putut accesa măsuri de sprijin. Așadar, au fost cumpărate buldoexcavatoare, tractoare și remorci, corturi pentru evenimente și autospeciale pompieri în localitățile Conop, Felnac, Gurahonț, Sebiș, Dieci, Păuliș, Hălmagiu, Hălmăgel, Vârfurile, Chisindia, Pleșcuța, Șiștarovăț. S-au mai plătit și proiectele depuse de Nădlac, Vinga, Secusigiu, Șimand, Cărand, Fântânele și Petriș pentru trotuare, parcări și modernizare căi de acces și infrastructură rutieră, iar la Apateu și Hășmaș au fost făcute proiecte pentru modernizarea școli și grădinițe. Tot către autoritățile publice au fost făcute plăți și la Sântana, Șeitin, Frumușeni, Șiria, Bocsig - înființare baze sportive / terenuri de sport; Macea - modernizare piață agroalimentară; Peregu Mare - împrejmuire cimitire; Semlac - amenajare pistă ciclisti; Șepreuș - construire casă mortuară; Brazii - amenajare spații publice. Alte investiții evidențiate în raportul OJFIR sunt cele de la Pecica - 413 mii lei pentru infrastructura agricolă, silvică și de irigații; Ghioroc - extindere rețele de apă și canal; Păuliș - reabilitare grădiniță; Zimandu-Nou - modernizare și dotare cămin cultural în Zimand Cuz.

Măsuri active

Potrivit OJFIR Arad în acest moment se pot depune cereri de finanțare pe submăsurile 17.1 - Prime de asigurare a culturilor, a animalelor și a plantelor; 4.1a - Investiții în exploatații pomicole și 9.1 - Înființarea grupurilor de producători în sectorul agricol.

211 plăți pe asigurări

O altă măsură importantă mai ales în contextul schimbărilor climatice este cea a asigurării culturilor, animalelor și plantelor.

Pe sM 17.1 au fost efectuate 211 plăți cu o valoare totală de 361,63 mii euro. De asemenea, în județul Arad au fost contractate două proiecte pentru înființarea grupurilor de producători agricole, plățile efectuate fiind de 320 mii euro din totalul de 773,89 mii euro.

„Până la demararea Programului Național Strategic 2023 - 2027 (PNS), fondurile disponibile pe durata perioadei de tranziție 2021-2022 se ridică la 3,26 miliarde euro, din care 2,57 miliarde reprezintă contribuția FEADR și 692 milioane euro sunt fonduri provenite din Instrumentul de Redresare al Uniunii Europene (EURI)", a punctat directorul OJFIR Arad, Adrian Nogea.

JA-A.P.

Trai cu buzunarele goale

Analiza Institutului Național de Statistică vine să confirme că, într-o foarte mare parte, veniturile familiilor merg pe mâncare, impozite și utilități.

ARAD. Revenind la cheltuieli, așa cum arată raportul Institutului Național de Statistică, cea mai mare parte a banilor merg spre a acoperi necesarul de produse agroalimentare - 35,1%, utilități - apă, electricitate, gaze - 15,5%, transport - 7,8%, băutură și tutun - 7,8%, îmbrăcăminte și încălțăminte - 7,3%, sănătate - 5,4%.

Cheltuielile pentru investiții, destinate pentru cumpărarea sau construcția de locuințe, cumpărarea de terenuri și echipament necesar producției gospodăriei, cumpărarea de acțiuni etc. dețin o pondere aproape nesemnificativă în cheltuielile totale ale gospodăriilor populației (doar 0,8%).

Ce este coșul minim?

Trebuie spus că valoarea coșului minim lunar de consum reprezintă pragul minim sub care nu pot fi stabilite cheltuielile pentru asigurarea unui nivel de trai rezonabil. Așadar, această valoare reprezintă suma de bani din veniturile debitorului care nu poate fi oprită pentru plata datoriilor deoarece îi este necesară pentru acoperirea cheltuielilor indispensabile asigurării traiului zilnic pentru sine și familia sa. **JA-A.P.**

Vineri, absolvenții sunt chemați la Bursă

ARAD. Agenția Județeană pentru Ocuparea Forței de Muncă Arad organizează vineri, 14 octombrie, Bursa locurilor de muncă pentru absolvenți. Acțiunea se desfășoară la sediul AJOFM - Arad, str. Călugăreni nr. 1 A, clădirea nouă-parter, cu începere de la orele 9:00.

„Bursa locurilor de muncă pentru absolvenți va avea loc la nivel național în aceeași dată, în cadrul fiecăreia din agențiile județene pentru ocuparea forței de muncă și Agenția Municipală pentru Ocuparea Forței de Muncă București. Angajatorii ne pot contacta pentru participare la sediul AJOFM - str. Călugăreni nr. 1 A, tel: 0257/211230, e-mail: ajofm@ar.anofm.ro. Bursa locurilor de muncă pentru absolvenți are drept scop facilitarea accesului absolvenților la posturile disponibile și interacțiunea directă cu agenții economici. La eveniment pot participa și celelalte categorii de persoane care nu au loc de muncă sau care doresc schimbarea acestuia", a transmis directorul AJOFM Arad, Marinel Hentes. **JA-A.P.**

Bursa locurilor de muncă pentru absolvenți FOTO: FAN

70% avans pentru plățile directe către fermieri

Guvernul a aprobat avansul pentru plățile directe din sectorul vegetal. Fermierii vor primi avansul începând cu 16 octombrie.

ARAD. Fermierii primesc 70% din banii aferenți plăților directe din sectorul vegetal. Guvernul a aprobat în ședința de la începutul acestei luni cuantumul per hectar al plății unice pe suprafață, al plății redistributive și a intervalelor de suprafață pentru care se acordă aceasta, al plății pentru practici agricole benefice pentru climă și mediu și al plății pentru tinerii fermieri.

Actul normativ aprobă acordarea în avans a plăților în cadrul schemelor de plăți directe din sectorul vegetal, începând cu data de 16 octombrie 2022, într-un procent de maximum 70%.

În mod obișnuit fermierii primeau în avans 50% din suma solicitată, dar în acest an s-a solicitat o derogare din partea Comisiei Europene, așa că România a putut aproba avansul de 70%.

Cuantumurile pentru plățile directe în sectorul vegetal sunt: * schema de plată unică pe suprafață (96,2796 euro/ha); * plata redistributivă pentru intervalele între 1 ha și 5 ha, inclusiv (5 euro/ha) și peste 5 ha și până la 30 ha, inclusiv (48,7184 euro/ha); * plata pentru înverzire (58,5308 euro/ha); * plata pentru tinerii fermieri (48,1398 euro/ha).

Sumele necesare pentru aplicarea plăților directe în sectorul vegetal, ca forme de sprijin financiar aferente Fondului European de Garantare Agricolă, se asigură din prevederile bugetare aprobate Ministerului Agriculturii și Dezvoltării Rurale. **JA-A.P.**

Fermierii din sectorul vegetal vor primi un avans de 70% FOTO: FAN

Ghidul digitalizării IMM-urilor, în consultare

Agenția pentru Dezvoltare Regională Vest - ADR Vest a anunțat că a fost lansat în consultare publică Ghidul pentru digitalizarea IMM-urilor.

ARAD. Aproape 350 de milioane de euro sunt alocate de Ministerul Investițiilor și Proiectelor Europene pentru apelul de proiecte aferent pilonului III - „Creștere Inteligentă, Sustenabilă și Favorabilă Incluziunii, Inclusiv Coeziune Economică, Locuri de Muncă, Productivitate, Competitivitate, Cercetare, Dezvoltare și Inovare, Precum și o Piață Internă Funcțională, cu Întreprinderi Mici și Mijlocii (IMM-uri) Puternice". În acest context, Agenția de Dezvoltare Regională Vest a anunțat că a fost lansat în consultare publică Ghidul pentru digitalizarea IMM-urilor. Solicitanții vor putea accesa granturi de până la 100.000 euro pot fi alocate pe întreprindere, pentru adoptarea tehnologiilor digitale. Printre activitățile sprijinite se numără: achiziții de hardware TIC; achiziții de echipamente pentru automatizări și robotică destinate fluxurilor tehnologice, integrate cu soluții digitale; dezvoltarea și/sau adaptarea aplicațiilor software/licențelor, inclusiv soluțiile de automatizare software de tip RPA, respectiv Robotic Process Automation; achiziții de tehnologii blockchain; achiziții de sisteme de inteligență artificială, machine learning, augmented reality, virtual reality; achiziționare website de prezentare; achiziția de servicii de tip cloud și IoT; instruirea personalului care va utiliza echipamentele TIC; consultanță/analiză pentru identificarea soluțiilor tehnice de care au nevoie IMM-urile etc.

Perioada de consultare publică este de cel puțin 30 zile calendaristice, începând cu data de 04.10.2022, iar observațiile și sugestiile pot fi trimise pe e-mail la: contact.implementarepnrr@mfe.gov.ro.

JA-A.P.

Atenție la declararea rezidenței fiscale!

Fiscul atrage atenția asupra modului în care se declară și stabilește rezidența fiscală.

ARAD. Stabilirea rezidenței fiscale se face în urma unui chestionar ce trebuie depus la Fisc. Agenția Națională de Administrare Fiscală a subliniat, pintr-o informare publică, obligativitatea ca acei contribuabili persoane fizice care sosesc /pleacă, în/din România pentru o perioadă ce depășește în total 183 de zile depunerii Chestionarului pentru stabilirea rezidenței fiscale.

„Chestionarele se pot transmite electronic sau se pot depune personal sau prin împuternicit, la registratura instituției sau prin poștă, cu confirmare de primire. Formularele electronice ale chestionarelor sunt publicate pe website-ul Agenției Naționale de Administrare Fiscală (www.anaf.ro) secțiunea Servicii online rubrica «Descărcare Declarații electronice» - «Descărcare Declarații» și pot fi descărcate de contribuabili. Astfel, formularele se regăsesc sub următoarele denumiri: - Z015 - Chestionar pentru stabilirea rezidenței fiscale a persoanei fizice la sosirea în România; - Z017 - Chestionar pentru stabilirea rezidenței fiscale a persoanei fizice la plecarea din România. Chestionarele completate electronic se depun prin intermediul portalului www.e-guvernare.ro , respectiv pe portalul www.anaf.ro , prin Spațiul Privat Virtual (SPV), accesând link- ul https://formularespv-pf.anaf.ro. Ca urmare a depunerii Chestionarelor mai sus menționate, ANAF analizează îndeplinirea condițiilor de rezidență fiscală în funcție de situația concretă a fiecărei persoanei, stabilește rezidența fiscală și transmite contribuabililor Notificări privind îndeplinirea condițiilor de rezidență", explică reprezentanții Fiscului.

De asemenea, contribuabilii pot beneficia de asistență telefonică cu privire la modalitatea de completare și de depunere a chestionarelor privind stabilirea rezidenței fiscale prin apelarea Call-centerului ANAF la nr. de telefon +4 031.403.91.60. **JA-A.P.**

Formulare speciale pentru rezidența fiscală FOTO: FAN

Grevă la rafinării

Angajaţi de la TotalEnergies şi Esso ExxonMobil au participat la un protest convocat de sindicatul CGT în faţa rafinăriei Esso din Fos-Sur-Mer, Franţa. Greva de două săptămâni la rafinării a afectat producţia de combustibil intern a ţării şi a cauzat penurie la benzinăriile franceze. FOTO: EPA

Şi-a convocat consilierii

PARIS. Preşedintele francez Emmanuel Macron a susţinut luni seara o întâlnire de urgenţă cu privire la Ucraina, după seria de atacuri ruseşti care, spune el, reprezintă o „schimbare profundă a naturii" războiului. Aceste „atacuri deliberate ale Rusiei pe tot teritoriul ucrainean şi împotriva civililor reprezintă o schimbare profundă a naturii acestui război", a declarat preşedintele Macron, în timpul unei călătorii la Mayenne. Şeful Franţei şi-a convocat apoi consilierii, la întoarcerea în Paris, precum şi o serie de diplomaţi şi militari, pentru a face un bilanţ al situaţiei de pe front.

Palatul Elysée a confirmat că luni seară a avut loc un Consiliu de Apărare restrâns, cu durata de o oră şi jumătate, în prezenţa ministrului de Externe, Catherine Colonna, şi a ministrului Forţelor Armate, Sebastien Lecornu.

Potrivit aceleiaşi surse, Macron a profitat de ocazie „pentru a încheia noi acorduri care să sprijine militar Ucraina şi să asigure nevoile populaţiei sale".

SURSA: MEDIAFAX

Bombardamentele în masă „constituie crime de război"

BUCUREŞTI. Bombardamentele în masă ale Rusiei asupra oraşelor ucrainene constituie crime de război în conformitate cu dreptul internaţional, au declarat marţi preşedinţii grupului de ţări Bucureşti 9, însoţiţi de preşedinţii Macedoniei de Nord şi Muntenegrului.

„Noi, preşedinţii Bulgariei, Cehiei, Estoniei, Letoniei, Lituaniei, Muntenegrului, Macedoniei de Nord, Poloniei, României, Slovaciei şi Ungariei, condamnăm bombardamentele în masă ale oraşelor ucrainene efectuate recent de Rusia, care constituie crime de război în conformitate cu dreptul internaţional", au afirmat aceştia într-o declaraţie.

Formatul Bucureşti sau Bucureşti 9 este o organizaţie înfiinţată pe 4 noiembrie 2015 în Bucureşti, la iniţiativa preşedintelui României Klaus Iohannis şi a preşedintelui Poloniei Andrzej Duda, în cadrul unei întâlniri bilaterale. În cadrul summit-ului Bucureşti 9 participă statele membre NATO situate pe Flancul Estic al Alianţei: Bulgaria, Cehia, Estonia, Letonia, Lituania, Polonia, România, Slovacia şi Ungaria.

În urma bombardamentelor de luni - continuate până marţi dimineaţă - au murit cel puţin 19 oameni. Serviciul de stat pentru situaţii de urgenţă din Ucraina au adăugat că 105 persoane au fost rănite în loviturile de luni. Agenţia de presă de stat ucraineană Ukrinform a relatat, marţi, că 98 de mineri sunt blocaţi în subteran în urma bombardamentelor ruseşti asupra oraşului Kryvyi Rih, oraşul natal al preşedintelui ucrainean Volodimir Zelenski.

SURSA: MEDIAFAX

Zone civile, atacate de ruşi FOTO: EPA

Cu cât ar trebui să se majoreze pensiile?

Un deputat susţine că majorarea pensiilor ar trebui să acopere cel puţin rata inflaţiei, susţinând că o creştere de 10% ar fi mult prea mică.

Deputatul Ionel Dancă FOTO: FAN

BUCUREŞTI. Deputatul Ionel Dancă, membru al partidului Forţa Dreptei, susţine că majorarea pensiilor trebuie să acopere cel puţin rata inflaţiei şi spune că o majorare cu 10% „înseamnă o tăiere a pensiilor anul viitor". Majorarea pensiilor trebuie să acopere măcar rata inflaţiei, spune deputatul Ionel Dancă, în condiţiile în care PSD şi PNL vorbesc despre o posibilă creştere de 10%, de la 1 ianuarie 2023.

Ionel Dancă susţine, la RFI, că o majorare a pensiilor cu 10% „înseamnă o tăiere a pensiilor anul viitor, pentru că majorarea pensiilor, a valorii punctului de pensie, pentru anul următor trebuie neapărat să acopere cel puţin inflaţia, dacă este să respectăm legislaţia în vigoare. Noi în momentul de faţă avem legea 263 din 2010, care spune foarte clar cum trebuie actualizată valoarea punctului de pensie, astfel încât să acopere 100% rata inflaţiei şi jumătate din creşterea salariului mediu brut pe economie. Noi de altfel, parlamentarii din Forţa Dreptei, am şi depus un proiect de lege pentru majorarea pensiilor anul viitor, în funcţie de această formulă pe care o cunosc foarte bine pensionarii, prin care se acoperă 100% din rata inflaţiei şi jumătate din creşterea salariului mediu brut pe economie, noi am propus chiar 58,5% din această creştere, astfel încât pe lângă recuperarea puterii de cumpărare, respectiv aceea de a majora punctul de pensie cu 100% din rata inflaţiei, care nu înseamnă altceva decât o recuperare a puterii de cumpărare, să aibă loc şi o creştere reală a valorii punctului de pensie, în funcţie de creşterea salariului mediu brut pe economie".

Deputatul consideră că „o creştere a pensiilor trebuie să fie de cel puţin 15%, pentru a recupera inflaţia, la care trebuie adăugată o creştere de aproximativ trei procente, pentru a avea efectiv o majorare reală a valorii pensiilor şi asta ar însemna aproximativ o creştere de 18% a valorii punctului de pensie, începând cu anul viitor. Bani sunt la buget, pentru că bugetul în momentul de faţă se alimentează cu venituri mult mai mari din creşterea preţurilor şi a inflaţiei. Să nu uităm că în acest an cel puţin 40 de miliarde de lei la buget au venit în plus din inflaţie, din creşterea preţurilor la energie".

SURSA: MEDIAFAX

Partidul Berii, rezultat surprinzător

VIENA. Partidul Berii, succes răsunător în Austria: a fost al treilea cel mai votat la alegerile prezidenţiale. Liderului Dominik Wlazny, alias Marco Pogo, a luat 8,4% din voturi, mai multe voturi decât el adunând Van der Bellen şi candidatul FPÖ, Walter Rosenkranz. Unele sondaje nu i-au acordat mai mult de 5% din preferinţele electoratului. Până la urmă, a ajuns la 8,4%. Dacă realegerea lui Alexander Van der Bellen la preşedinţia Austriei nu surprinde, rezultatul outsiderului Dominik Wlazny, alias Marco Pogo, este surprinzător în ţara de dincolo de Alpi.

Motivul este evident: este liderul Partidului Berii, fondat în 2015 ca un simplu „proiect satiric": nici de dreapta, nici de stânga. Ar fi, totuşi, de centru, la fel ca „robinetul de bere care se află în centrul fiecărui bar", conform celor spuse de către Wlazny la acea vreme. Licenţiat în Medicină, 35 de ani (vârsta minimă pentru a concura la alegerile prezidenţiale), acesta a ajuns cunoscut la nivel naţional ca lider al grupului punk rock Turbobier. Cu uimitorul său loc al treilea, artistul i-a devansat pe alţi patru candidaţi: Tassilo Wallentin (8,3%), Gerald Grosz (5,5%), Michael Brunner (2,1%) şi Heinrich Staudinger (1,5%).

Nu numai atât: în capitala Viena, l-a depăşit chiar şi pe Rosenkranz, clasându-se astfel doar în urma lui Van der Bellen. Un rezultat respectabil, cu atât mai mult cu cât partidul său a fost lansat în esenţă ca un simplu vehicul de promovare pentru single-ul Die Bierpartei, cuprins în albumul de debut al trupei Turbobier.

Programului său „politic" cuprinde construirea unei fântâni de bere în centrul Vienei până la eliminarea taxelor la băuturi pentru baruri şi restaurante, furnizarea unui butoi de bere tuturor familiilor ţării şi sprijinirea cetăţenilor „mai puţin talentaţi la băut".

SURSA: MEDIAFAX

Dominik Wlazny FOTO: EPA

Buget mai mare pentru Senat

BUCUREŞTI. Limita de cheltuieli stabilită pentru Senat, pentru anul 2023, este în sumă de 238,8 milioane lei credite bugetare, cu 7,81% mai mare decât bugetul actual al Senatului aprobat pentru 2022, anunţă preşedintele interimar al instituţiei, Alina Gorghiu: „Era normal să fie o limită mai mare a bugetului".

„În şedinţa Biroului permanent al senatului a fost introdus pe ordinea de zi pentru plen bugetul pe 2023. Limita de cheltuieli stabilită pentru Senatul României, pentru anul 2023, este în sumă de 238.823 mii lei credite bugetare. Aceasta este cu 7,81% mai mare decât bugetul actual al Senatului aprobat pentru 2022. Era normal să fie o limită mai mare a bugetului Senatului pe 2023, dat fiind faptul că în 2022, bugetul Senatului a fost raportat la anul anterior, de pandemie, lucru care din păcate ne-a costat destul de mult, eram la un moment dat, la jumătatea anului, când am preluat conducerea Senatului, în imposibilitatea de a achita facturile de energie, de carburant, eram în imposibilitatea de a onora activităţile de diplomaţie parlamentară", spune Alina Gorghiu.

Au propus bugetul Senatului FOTO: EPA

Ea afirmă că au fost au fost „discuţii consensuale" în Biroul Permanent al Senatului. „Vom vedea în plen care vor fi reacţiile. Secretariatul general, cu acceptul Biroului Permanent, au proiectat acest buget pe 2023 astfel încât să fie necesar desfăşurării corespunzătoare a activităţii instituţiei. Îl considerăm în limitele de funcţionare normală, fără niciun fel de extravaganţă din partea senatorilor sau a personalului Senatului. Cred că astăzi (luni - n.r.) bugetul va fi transmis prin votul senatorilor ministerului de Finanţe, astfel încât să se cunoască limitele în care noi ne desfăşurăm activitatea din punct de vedere bugetar", încheie preşedintele interimar al Senatului. **SURSA: MEDIAFAX**

Alla Pugaciova FOTO:EPA

Alla Pugaciova, în Israel

ISRAEL. Cântăreața rusă Alla Pugaciova, considerată „regina muzicii pop sovietice", a anunțat luni că se află în Israel, la trei săptămâni după ce a denunțat războiul declanșat de președintele Vladimir Putin în Ucraina și după ce a spus că acesta transformă Rusia într-un paria la nivel mondial, informează Reuters.

„Mulțumesc armatei mele de mai multe milioane de fani pentru dragostea lor și sprijinul lor, pentru capacitatea de a distinge adevărul de minciuni", a scris pe Instagram cântăreața Alla Pugaciova, în vârstă de 73 de ani, o legendă a muzicii pop sovietice și post-sovietice și care este, probabil, cea mai cunoscută femeie din Rusia.

„Din Țara Sfântă, mă rog pentru voi și pentru pace. Sunt fericită!", a adăugat ea.

Alla Pugaciova este cunoscută de mai multe generații de ruși pentru o serie de cântece de mare succes, precum „Milioane de Trandafiri Roșii" din 1982, și pentru rolul jucat în filmul din 1978 „Femeia care cântă".

Omagiată la New York

NEW YORK. Scriitoarea franceză Annie Ernaux, recompensată cu premiul Nobel pentru literatură pe anul 2022, a fost omagiată luni seara la New York, în cadrul unui eveniment organizat de centrul cultural francez, relatează AFP. Annie Ernaux, a cărei operă a fost studiată și tradusă de peste 30 de ani în Statele Unite, a câștigat premiul Nobel pentru literatură pe anul 2022 pentru ,'curajul și acuitatea detașată cu care dezvăluie sursele, înstrăinările și piedicile colective ale memoriei personale''.

Annie Ernaux FOTO:EPA

Ea a discutat luni timp de o oră despre creația literară, în cadrul unei conferințe cu romanciera americană Kate Zambreno.

Cel puțin 300 de persoane, majoritatea femei, au ovaționat-o în cursul serii la Villa Albertine din New York, pe prestigiosul 5th Avenue, care găzduiește serviciile culturale și o librărie a Ambasadei Franței în Statele Unite.

SURSA: AGERPRES

Tot mai mulți

Grădina zoologică din Wellington și-a dublat populația de lemuri cu coadă inelată, specie pe cale de dispariție, după ce toate cele patru femele ale sale au născut pui gemeni, a anunțat marți Lisa Ridley, un oficial al grădinii zoologice. FOTO:EPA

Progrese privind diversitatea

MAPAMOND. În pofida faptului că o singură femeie a fost laureată în 2022 în domeniul științelor și că personalitățile premiate au fost 100% americano-europene în acest an, premiile Nobel înregistrează progrese în ceea ce privește diversitatea, a declarat unul dintre principalii oficiali din comitetele care atribuie aceste recompense, luni, într-un interviu pentru AFP.

Hans Ellegren FOTO:EPA

Hans Ellegren, secretarul-general al Academiei regale de științe din Suedia, s-a declarat „mai degrabă mulțumit" de evoluția numărului femeilor premiate în domeniul științelor în ultimii ani.

„Pe parcursul ultimilor cinci ani, am avut patru femei laureate ale premiului Nobel pentru chimie. Ele reprezintă deja jumătate din totalul femeilor care au primit premiul Nobel" de la înființarea sa în 1901, a declarat Hans Ellegren, care este genetician și care ocupă funcția de secretar-general din 2022.

Suspectată de uciderea a șapte nou-născuți

UK. O asistentă medicală din Marea Britanie, suspectată de uciderea a șapte nou-născuți și de tentativă de ucidere a altor zece într-un spital din Anglia, a fost acuzată luni, la începutul procesului ei, că este „numitorul comun" în cazul deceselor acestor sugari, relatează AFP.

Lucy Letby, în vârstă de 32 de ani, care a lucrat în secția de neonatologie a Spitalului Countess of Chester, din nord-vestul Angliei, a negat uciderea a cinci băieței și a două fetițe și tentativele de ucidere a altor zece bebeluși, între iunie 2015 și iunie 2016.

Lucy Letby FOTO:FACEBOOK

Procurorul Nick Johnson le-a spus juraților de la Tribunalul Districtual din Manchester că secția de neonatologie a spitalului a înregistrat o creștere „semnificativă" a ratei deceselor și a numărului pierderilor de cunoștință în rândul sugarilor, pe parcursul a 18 luni, începând din ianuarie 2015.

SURSA: AGERPRES

A dat în judecată casa Jean Paul Gaultier

ITALIA. Galeria Uffizi din Florența a dat în judecată casa de modă franceză Jean Paul Gaultier pentru „utilizarea neautorizată a„Nașterii lui Venus" de Botticelli, un celebru tablou din perioada Renașterii italiene. „Casa de modă a folosit imaginea capodoperei conservate în muzeul nostru (...) pentru a realiza mai multe articole vestimentare, ale căror fotografii au fost publicate pe site-ul ei și pe rețelele de socializare", au explicat reprezentanții galeriei florentine într-un comunicat. Ei au însoțit comunicatul lor de presă cu mai multe capturi de ecran preluate de pe site-ul și contul de Instagram al celebrei case de modă pariziene, în care sunt prezentate articolele vestimentare vizate de acest proces. Printre ele se află o eșarfă comercializată cu 150 de euro și intitulată „Nașterea lui Venus", pe care a fost reprodusă imaginea din tabloul renascentist - cea a zeiței Venus ieșind din apă și acoperindu-și goliciunea cu părul ei lung și blond.

Jean Paul Gaultier FOTO:FAN

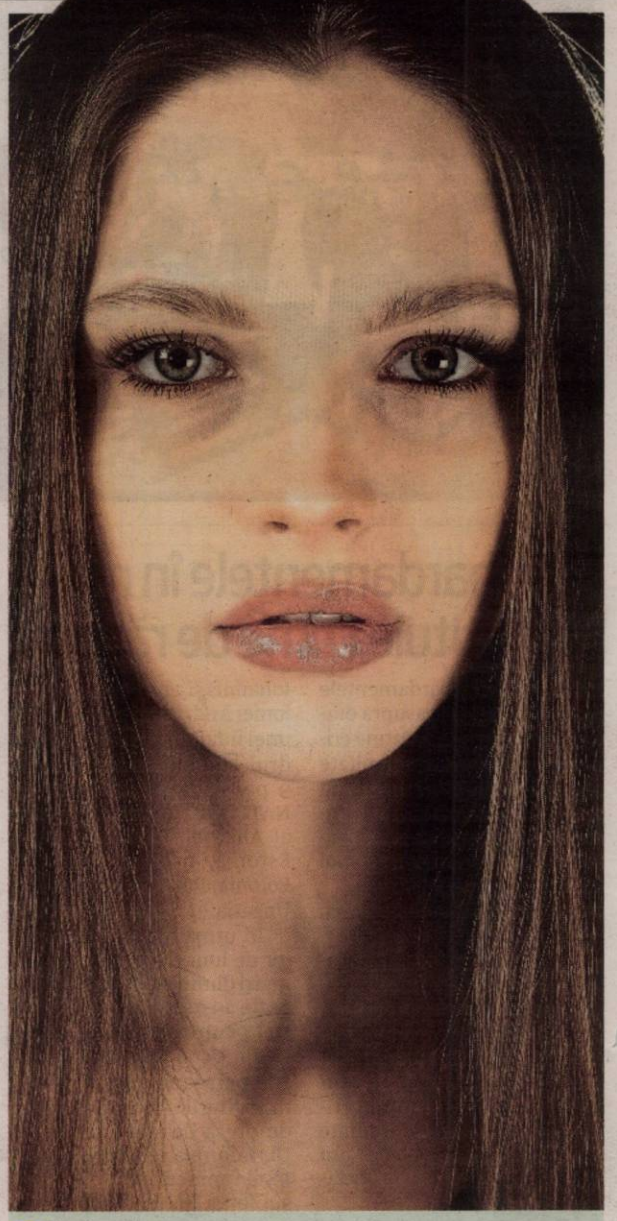

Antonia
Pasionată de modă FOTO: OVI D. POP

Au deplâns moartea crocodilului „divin"

Un crocodil „divin" și „vegetarian", care trăia într-un lac aflat lângă un templu hindus din statul Kerala a murit luni și a avut parte de funeralii religioase.

A avut parte de funeralii religioase FOTO: TWITTER

INDIA. Moartea crocodilului a fost deplânsă de sute de persoane, înainte ca animalul să fie înhumat, informează AFP.

Crocodilul, ajuns la o vârstă înaintată și cunoscut sub numele de Babia, a fost găsit mort, plutind pe suprafața lacului, în prima parte a zilei de luni.

Sute de credincioși au asistat la funeraliile lui Babia, considerat gardianul templului Sri Ananthapadmanabha Swamy din Kasaragod de aproape 80 de ani, a dezvăluit pentru AFP secretarul templului, Ramachandran Bhat.

Templul, dedicat zeului hindus Vishnu, are o vechime de 3.000 de ani, a precizat oficialul indian, afirmând totodată că un precedent crocodilul „divin" a trăit singur în același lac timp de mai multe secole. „Ultimul crocodil divin a fost omorât de armata britanică în 1940 și, după aceea, Babia a apărut în lac", a continuat Ramachandran Bhat, adăugând că oficialii templului și credincioșii din zonă se așteaptă în orice moment de acum înainte ca un alt crocodil să apară în același lac.

SURSA: AGERPRES

Enceladus ar putea fi locuibilă

CHINA. Enceladus, una dintre lunile lui Saturn, are un potențial ridicat de a fi locuibilă deoarece oceanul său ar putea fi bogat în fosfor dizolvat, un element important al vieții, însă nedetectat pe această planetă a sistemului solar, după cum sugerează un nou studiu.

A doua lună descoperită în jurul lui Saturn, Enceladus, are o carapace groasă de gheață într-un ocean subglaciar, formând un înveliș în care oamenii de știință au găsit cinci elemente de bază ale vieții: carbon, hidrogen, azot, oxigen și sulf. Cu toate acestea, fosforul, un element esențial, nu a fost găsit deocamdată.

Datorită absenței fosforului, care este o componentă indispensabilă a oaselor, membranelor celulare și ADN-ului la oameni și animale, Enceladus a fost cândva considerat de comunitatea științifică internațională drept nelocuibil.

Un grup internațional de cercetători, condus de oameni de știință din China, a contrazis însă concluziile anterioare susținând că a descoperit fosfor sub formă de fosfați în oceanul acestei luni.

Enceladus FOTO:FAN

Uraganul Ian a făcut ravagii

SUA. Bilanțul uraganului Ian, unul dintre cele mai puternice uragane din istoria recentă a SUA, care a lovit sud-estul țării la sfârșitul lunii septembrie, a ajuns luni la 107 morți.

Doar în Florida, statul cel mai grav afectat, uraganul a făcut cel puțin 102 victime, potrivit ultimului bilanț comunicat de autoritățile medicale. Alte cinci persoane au murit în Carolina de Nord.

Aceste cifre oficiale pot suferi modificări, iar unele mass-media din SUA raportează un număr și mai mare de morți. Uraganul Ian este unul dintre cele mai letale uragane care au lovit SUA de la începutul secolului. Cu toate acestea, bilanțul victimelor este mult mai mic decât cel al uraganului Katrina, care a ucis 1.800 de persoane în 2005.

SURSA: AGERPRES

FONDAT 1989, APARE LA ARAD, E-MAIL: R[illegible]A.JURNALARADEAN@INFORMMEDIA.RO; PUBLICITATE.JURNALARADEAN@INFORMMEDIA.RO

Denisa Mateuca, una din câştigătoarele Crosului Cetăţii
PAGINA 7

JURNAL ARĂDEAN

Consumul de cereale integrale creşte speranţa de viaţă
PAGINA 10

JOI
13 OCTOMBRIE 2022
ANUL XXXIV, NR. 9179
12 PAGINI - 3 LEI

20° Temperaturile se vor situa între 9 şi 20 grade. Vântul va sufla cu 9 km/h.

DIMINEAŢA | AMIAZA | SEARA

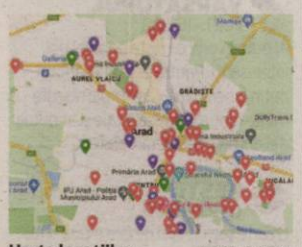

Harta locaţiilor FOTO: DGPLA

Oamenii străzii, în 71 de locaţii

ARAD. Municipiul are, de acum, o hartă a locaţiilor frecventate de oamenii străzii. Municipalitatea a reuşit, până în septembrie, să facă ordine în 31 din locaţiile care-i aparţin. /P.3

Despre educaţia financiară

ARAD. Ministerul Finanţelor, Autoritatea de Supraveghere Financiară în parteneriat cu Banca Naţională a României şi Asociaţia Română a Băncilor, organizează cea de-a patra ediţie a programului de educaţie financiară - FinClub - destinat elevilor de liceu. /P.5

Sf. Parascheva FOTO: FAN

Biserici ocrotite de Sf. Parascheva

ARAD. 24 de biserici din Arhiepiscopia Aradului o au ca ocrotitoare pe Sfânta Cuvioasă Parascheva. În două dintre acestea se află Veşmântul Sfintei Cuvioase Parascheva ce a acoperit cinstitele ei moaşte pentru o vreme. /P.4

Bombă găsită la Macea

MACEA. O bombă aruncător de calibru 45 mm a fost descoperită, întâmplător, de proprietarul unei case din Macea, în timp ce efectua lucrări în grădină. Imediat după găsirea muniţiei, proprietarul casei a sunat la 112, iar la faţa locului s-a deplasat o echipă pirotehnică din cadrul ISU Arad. /P.6

9 771220 748034 17212

Despre viol, la ora de religie

Un profesor de religie din Arad este acuzat de către eleve că abordează frecvent subiecte nepotrivite, cum ar fi violul sau sexul.

ARAD. În vârstă de aproximativ 45 de ani, profesorul predă religie ortodoxă la Colegiul Naţional „Elena Ghiba Birta" din Arad. Două eleve au început să povestească, pe TikTok, despre jignirile aduse de către profesor, dar şi despre faptul că acesta alege frecvent să le vorbească elevilor despre viol sau sex.

O elevă de clasa a XII-a povesteşte, într-un filmuleţ postat pe TikTok, despre cum profesorul „a început să ţină ceva discurs pe care îl are el, despre femei, că merită să fie violate, dacă se îmbracă indecent. Sunt mulţi copii în şcoală care îl apreciază, pot să înţeleg, poate să pară funny (amuzant - n.r.), dacă ai 12 ani. Ţineţi minte că nu e prietenul vostru!". După ce tânăra a postat clipul, alte eleve ale profesorului au lăsat comentarii sau au postat alte clipuri în care recunosc că au trecut şi ele prin astfel de momente, cu acelaşi profesor de religie.

„Profesorul meu de religie a decis să îmi aducă acuzaţii îngrozitoare. Şi citez, din ce mi-au spus colegii: arăt ca o c***ă şi nimeni nu m-ar f***e", spune o altă tânără, despre care profesorul a vorbit în timp ce aceasta lipsea de la oră. Pe TikTok au ajuns şi filmări în care profesorul este auzit povestindu-le elevilor despre o fată care „avea un parfum şi sticla era cilindrică. A băgat-o în... p***ă. Au chemat-o pe doamna dirigintă să o scoată". /P.6

Pierd tartanul pentru parc

În urmă cu câteva luni, în mai multe părculeţe din Arad, s-a turnat beton, peste care urmează să fie aşezat un strat de tartan. La parcul din apropierea staţiei Fortuna, sacii zac pe trotuar, dar ajung şi pe stradă, ocupând câteva locuri de parcare. Unii dintre saci sunt deja deterioraţi, iar prin acele găuri a început să curgă materialul izolator. S-a întins atât pe trotuar, cât şi pe stradă, ajungând chiar să acopere o gură de canal. FOTO: ANDREEA VLASE

Percheziţii la Arad la traficanţii de „şoricioaică"

În sfârşit, se reacţionează după seria crimelor şi tentativelor de omor care au avut loc în Arad pe fondul consumului drogului cunoscut ca „şoricioaică".

ARAD. „Şoricioaica" face ravagii în Arad de ceva vreme încoace. Primele imagini apărute în mediul online a unor tineri aflaţi sub influenţa acestui nou drog au şocat. Tinerii stăteau inerţi pe stradă timp îndelungat, în alte cazuri cei aflaţi sub influenţa „şoricioaicei" urlau precum lupii, iar în cele din urmă, drogul i-a făcut pe unii consumatori să devină violenţi şi să comită chiar şi crime, aşa cum s-a întâmplat în cazul Antoniei, fetiţa omorâtă de tatăl vitreg, anul trecut, după ce acesta tocmai se drogase.

Ultimele două tentative de omor care au avut loc în Arad s-au produs tot pe fondul consumului de „şoricioaică". Făptaşii consumaseră acest drog înainte de a comite violenţele. Ultimul exemplu în acest caz este al celor doi fraţi din Checheci, acolo unde un băiat de 15 ani şi-a înjunghiat cu cuţitul fratele în vârstă de 17 ani. În acest caz s-a constatat că minorul de 15 ani se afla sub influenţa drogului „şoricioaică". Un alt exemplu este cel al unui bărbat înjunghiat de doi indivizi, în Vlaicu, care, înainte de a-l răni, au fumat „şoricioaică". Este cunoscut că acest drog se comercializează cu precădere în cartierul Checheci şi în zona „Boul Roşu" şi costă între 10 şi 20 de lei ţigara. În fapt, dintre cele 39 de percheziţii care au avut loc miercuri dimineaţa în Arad, mare parte au avut loc în aceste două locaţii, la diferiţi indivizi. /P.6

La Muzeu FOTO: N.S.

Materiale didactice vechi expuse la Muzeu

ARAD. Un grup de copii a avut parte de o vizită la Muzeu, în cadrul căreia au putut vedea materiale didactice vechi, folosite de către profesori şi elevi în urmă cu câteva zeci de ani. Expoziţia doreşte să aducă în atenţia publicului vizitator obiecte care au ajutat cândva atât profesorul, cât şi elevul, să ducă la bun sfârşit procesul de învăţare. Expoziţia poate fi vizitată până la finalul anului. /P.4

Toaletare cu blocaje

Un echipaj al Gospodăririi Comunale toaleta de zor, miercuri, în jurul orei 14, unul dintre copacii de pe strada Crişan, cu drujbele din dotare şi cu ajutorul scării culisabile. Nu au luat însă în calcul că ramurile generoase vor cădea pe trotuar blocând accesul pietonilor. Aceştia erau ghidaţi de muncitori să ocolească porţiunea pe şosea, unde vizibilitatea era obstrucţionată de amplasarea scării mecanice, staţionată pe banda 1 a şoselei. FOTO: SORINA AMBRUŞ

Au revenit ploile FOTO: FREEPIK

Ploile au refăcut rezervele de apă

ARAD. În ultima lună, în judeţul Arad a căzut o cantitate de precipitaţii de 4,5 ori mai mare decât în perioada similară de anul trecut, respectiv s-a înregistrat o medie de 180 de litri pe metru pătrat. /P.3

Zilele Filmului Maghiar, la „Arta"

ARAD. Două producţii de succes ale regizorilor maghiari, subtitrate în limba română, vor putea fi urmărite, în weekend, la Cinema Arta, în cadrul evenimentului „Filmtettfeszt - Zilele Filmului Maghiar". /P.4

În acţiune FOTO: FAN

În căutare de puncte, în Liga 3

ARAD. Cele cinci echipe arădene din Seria a VIII-a caută puncte „albe" pentru „zile negre". Avem şi un derby al ambiţiilor şi orgoliilor, la Cermei, acolo unde „sămădăii" primesc vizita Crişului. /P.7

Trei arădence la Little Miss World

ARAD. Trei fete din Arad, în vârstă de 7, 8 şi 12 ani, reprezintă România la concursul Little Miss World 2022 ce se desfăşoară în perioada 12-20 octombrie în Turcia. Ingrid, Antonia şi Maria au ajuns deja la Kusadasi şi au intrat în perioada de cantonament. /P.4

Remember: 13 octombrie

1860 A fost făcută prima fotografie din spaţiu, dintr-un aerostat suspendat la înălţimea de 1 200 de picioare deasupra oraşului Boston

1869 A murit Charles Augustin Sainte-Beuve, critic literar, poet si romancier francez (n. 1804)

1884 S-a născut poetul, prozatorul şi dramaturgul Vasile Voiculescu (d. 1963)

1905 A murit Sir Henry Irving, actor britanic de teatru (n. 1838)

1914 Garrett Morgan inventează şi patentează masca de gaze

Alexandru Andrieş FOTO: MARIUSTUCA.RO

1917 A şasea şi ultima presupusă apariţie a Fecioarei Maria la Fatima

1953 S-a născut Gellu Dorian, scriitor român

1954 S-a născut **Alexandru Andrieş,** cantautor

1967 A murit criticul şi istoricul de film Georges Sadoul (n. 1904)

Sănătate

- **Policlinica DR. TURCIN, oferă:** Cardiologie (EKG, Ecografie cardiacă, Doppler vascular, Holter EKG si TA, Test de efort), Oftalmologie (chirurgie pol anterior; CV computerizat; optică medicală), **NOU–OZONOTERAPIA,** ORL (videoendoscopie), Pneumologie, Neuropsihiatrie, Medicină de familie, Ecografii generale. **Telefon: 0257/285510, www.policlinica-turcin.ro**
- **Farmacia GLYKON–UTA**, Bl U 6 (vis-a-vis de biserica în construcţie). Deschis zilnic: luni-vineri 07.00 -21.00 sâmbătă şi duminică 08.00-18.00. **Telefon: 0257/241197.**

Pieţe şi târguri

Astăzi este zi de piaţă agroalimentară la Curtici, Sebiş, Bata, Cermei, Zădăreni, Ghioroc, Săvârşin, Secusigiu, Sântana, Târnova, Zăbrani, Zerind.
Tot astăzi au loc târguri săptămânale la Nădlac, Curtici, Sebiş, Cermei, Săvârşin, Secusigiu, Zerind.
Mâine, vineri, se desfăşoară târguri săptămânale la Ineu, Şepreuş, Şimand.

Întreruperi de curent

Vineri, 14 octombrie 2022. În judeţ – h. 9:00 – 17:00 – Lipova - cartier Băi, Lipova extravilan, Şiştarovăţ, Cuvejdia, Sintea Mare (P) - Smythfield ferme Sintea Mare; h. 9:00 – 15:00 - Dorobanţi (p).
Luni, 17 octombrie 2022. În municipiu – h. 9:00 -15:00 - Faurilor, Anton Pann, Fântânii, Zambilelor, I. Creangă, Oltului, Agricultorilor, Retezat, Livezilor, Timişului, Arieşului, Albinelor.

Sudoku

REGULI: În fiecare bloc sunt câteva cifre între 1 şi 9, stabilite dinainte. Acestea trebuie completate cu cifrele lipsă, în aşa fel încât fiecare număr să figureze o singură dată. De asemenea, cifrele de la 1 la 9 trebuie să figureze o singură dată atât pe rândurile orizontale cât şi pe coloanele verticale ale celor nouă blocuri luate împreună.

ÎNCEPĂTORI

		2	6					
			7	2				
1	5				4			
		4				8		3
6		8				1		5
	2	3			6		7	
	9						8	
			1			3		9
4	8					5		

AVANSAŢI

		4						9
				2			1	6
7					1	3		
6			8		4			
		8		1				
	5	2		6				4
5		9	2					
	8	1			7			3
	2							

Soluţiile jocurilor din numărul precedent:

ÎNCEPĂTORI

9	8	2	3	6	1	7	5	4
3	7	6	4	8	5	9	2	1
1	4	5	2	9	7	3	6	8
2	6	3	5	1	9	8	4	7
7	1	4	8	2	3	6	9	5
8	5	9	6	7	4	2	1	3
4	9	1	7	3	6	5	8	2
6	2	7	1	5	8	4	3	9
5	3	8	9	4	2	1	7	6

AVANSAŢI

1	5	7	4	9	2	3	6	8
9	4	2	6	3	8	5	1	7
6	8	3	1	5	7	4	2	9
5	7	9	3	2	1	8	4	6
2	6	8	5	7	4	1	9	3
4	3	1	9	8	6	2	7	5
8	2	6	7	4	5	9	3	1
3	1	5	2	6	9	7	8	4
7	9	4	8	1	3	6	5	2

Reţeta zilei

Legume călite în suc propriu

INGREDIENTE: 100 ml ulei de măsline, 50 g măsline fără sâmburi, 2 ardei graşi galbeni, 2 ardei capia, 2 ardei graşi roşii, 4 roşii, 5 ciuperci mari, 1 ceapă roşie, sare, piper.

MOD DE PREPARARE: Se curăţă ceapa şi se taie solzişori. Se spală şi se curăţă ardei de sâmburi şi de cotor, ciupercile de pieliţă, roşiile se spală şi se taie felii; îndepărtându-li-se miezul lemnos. Se toacă bucăţi mici toate legumele. Se încinge uleiul într-o tigaie şi se pune ceapa la călit. Când devine translucidă, se adaugă toate legumele. Se presară sare şi piper după gust. Se lasă să se înmoaie timp de 20 de minute. Se servesc fierbinţi cu pâine neagră. **POFTĂ BUNĂ!**

Pentru mai multe reţete intră pe www.culinar.ro

Citire apometre

Vineri 14.10.2022. Minervei, Mărgăritar, Barbu Lăutaru, Reşiţţi, Mucius Scaevola, Aleea Postavului, Splaiul Mureşului, Ialomiţei, Şelimbăr, G Vodă, Mihail Kogălniceanu, Spătarul Borcea, Cuza Vodă, Florilor, Clopoţeilor, Sibiului, Cărămidarilor, Faleza, Tunarilor, Aurel Suciu, Pionierilor, Zorilor, Faleza, Toth Şandor, Dacilor, Mozart, Paris, 9 Mai, Romei, Teiului, Eroul Necunoscut, Zrenjanin, Labirint, Triumfului, Calea Romanilor, Moţilor, Haiducilor, P-ţa Arenei, Patriei, Tribunul Dobra, P-ţa Heim Domocos, Cozia, Sinagogei, Tribunul Axente, Grigore Alexandrescu. **Asociaţiile de proprietari de pe următoarele străzi:** Calea Victoriei, Câmpul Liniştii, Livezilor, Fecioarei, V. Hugo, Toamnei, Fulgerului, Călăraşi, Aleea Hipocrat, Dorului, Făt Frumos, Aleea Saturn, Turdei, Jiului.

Contoare ultrasonice, cu citire la distranţă: Cozia, Calea Romanilor, Memorandului, Triumfului, M. Tabacovici, Pompei, Eroul Necunoscut, Patria, Mucius Scaevola, Dacilor, 9 Mai, Haiducilor, Aleea Postavului, Diogene, Micşunelelor, P-ţa Arenei, P-ţa Avram Iancu, Moţilor, Gheorghe Barițiu, Nicola Alexici, Barbu Lăutaru, Faleza Sud, Aurel Suciu, Pionierilor, Clujului, Faleza, Luceafarului, Cărămidarilor, Tunarilor, Griviţei, Condurăşilor, Zorilor, Hunedoarei, Mihail Kogălniceanu.

Horoscop

BERBECUL (III.21.-IV.20.)
Cineva apropiat care îţi datorează bani s-ar putea să apară brusc şi să te plătească. Aceasta poate fi o surpriza, dar vei fi bucuros să o primeşti.

TAURUL (IV.21.-V.20.)
Te vei simţi deosebit de cald şi iubitor faţă de toţi cei apropiaţi, în special faţă de un partener de dragoste. Poate doreşti să petreci ceva timp cu prietenii sau familia.

GEMENII (V.21.-VI.21.)
Ar trebui să arăţi deosebit de atrăgător şi să străluceşti cu o sănătate robustă. Eşti predispus să te simţi cald şi iubitor, în special faţă de animalele mici.

RACUL (VI.22.-VII.22.)
S-ar putea să asişti la o piesă de teatru sau să decizi să te apuci de artele plastice. Seara, ieşi şi bucură-te de compania prietenilor tăi, dacă este posibil. Sărbătoreşte pur şi simplu!

LEUL (VII.23.-VIII.23.)
Dacă vremea este bună, poţi vizita o pepinieră sau o grădină botanică. În mod normal, s-ar putea să nu fii atras de plante şi grădini, dar astăzi natura pare deosebit de atrăgătoare.

FECIOARA (VIII.24.-IX.23.)
O comunicare caldă şi iubitoare ar putea veni de la cineva apropiat. Acest lucru ţi-ar putea schimba ziua şi probabil vei transmite orice sentimente bune pe care le vei trăi.

BALANŢA (IX.24.-X.23.)
O sumă binevenită de bani ţi-ar putea veni astazi, posibil din senin. Poate doreşti ca aceşti bani să producă venituri, poate investindu-i sau achiziţionând rechizite sau materiale pentru proiecte personale.

SCORPIONUL (X.24.-XI.22.)
S-ar putea să arăti deosebit de atractiv şi să te simţi mai încrezător decât de obicei. Inteligenţa ta sclipitoare te ajută să rezolvi situaţiile de criză.

SĂGETĂTORUL (XI.23.-XII.21.)
Cineva de care îţi pasă, dar nu l-ai văzut de multă vreme, te-ar putea contacta astăzi. Te vei distra foarte mult cu această persoană.

CAPRICORNUL (XII.22.-I.20.)
Un grup de prieteni pe care poate nu l-ai văzut de mult timp ar putea programa o mică întâlnire la care vei fi prea bucuros să participi.

VĂRSĂTORUL (I.21.-II.20.)
Ai putea vorbi cu nişte oameni noi interesanţi. Printre ei se numără cel puţin o persoană care împărtăşeşte multe dintre interesele tale şi ar putea deveni un prieten apropiat.

PEŞTII (II.21.-III.20.)
O carte sau un film despre o ţară străină ar putea să-ţi capteze imaginaţia şi să facă ca acea ţară să pară deosebit de atrăgătoare. S-ar putea să te joci cu ideea de a face o excursie acolo.

„Jurnal arădean" vă ascultă

Pentru sesizări Difuzare sună la telefon: 0257.241.151

De luni până joi, între orele 11.00-13.00, la telefonul 0257.212.055.

ARAD. Doamna **P.M.**, din Confecţii, este revoltată de faptul că lucrările la reţeaua de apă caldă din Cartier nu se mai termină. „De o lună de zile la robinet curge apă rece în loc de apă caldă. E spart tot cartierul, iar lucrările stagnează. De exemplu, marţi şi miercuri dimineaţă nu am văzut pe nimeni prin zonă, adică niciun muncitor. Este revoltător ce se întâmplă. Dimineţile şi serile sunt friguroase, iar la robinet curge apă rece. Chiar nu s-a găsit toată vara termen de execuţie a lucrărilor? Este o nesimţire fără margini. Să facă ei duş cu apa care curge la baie, să văd cum ar vorbi după aceea. Chiar nu interesează pe nimeni ce se întâmplă?" - spune, revoltată, cititoarea noastră.

Domnul **Ioan M.**, din Arad, îi invită pe oamenii legi să treacă prin zona UTA, mai spre seară. „Am tot sperat că - până la urmă - poliţiştii sau jandarmii vor trece şi pe la UTA. Şi pe o parte şi pe alta, la ceas de seară, tot felul de oameni dubioşi, să nu spun boschetari, pun stăpânire pe zonă. Îţi este şi frică să treci pe acolo" - spune domnul Ioan. **JA-L.S.**

Curs valutar

Denumirea valutei	BNR	BCR		BRD		Intesa Sanpaolo Bank		Banca Românească		Patria Bank		Alpha Bank		Casa de schimb LUXOR		CEC Bank	
		C	V	C	V	C	V	C	V	C	V	C	V	C	V	C	V
Euro	4,93	4,86	5,01	4,86	5,01	4,88	4,97	4,87	5,02	4,89	4,98	4,87	4,99	4,89	4,91	4,89	4,97
Dolar SUA	5,09	5,00	5,18	5,00	5,19	5,02	5,12	5,02	5,20	5,02	5,12	4,98	5,16	5,03	5,07	5,02	5,15
Forint	0,0115	-0,0109	0,0121	-	-	00113	0,0118	-	-	0,0113	0,0117	-	-	0,0115	0,0117	-	-
Gram aur	273,269																

Vremea

Joi, 13 octombrie

www.aradon.ro

9° LA ORA 6 — temperaturile se vor situa între 8 şi 9 grade. Vântul va sufla cu 9 km/h dinspre N.

20° LA ORA 18 — temperaturile se vor situa între 19 şi 20 grade. Vântul va sufla cu 7 km/h dinspre E.

Ziua precedentă

Arad	9–19	Umiditate:	94%
Lipova	9–19	Presiune:	1024 mb
Chişineu-Criş	9–19	Precipitaţii:	25%
Săvârşin	8–18	Vânt:	8 km/h
Sebiş	8–18	Direcţie vânt:	NE

Azi

Temperaturile se vor situa între 9 şi 20 grade. Vântul va sufla cu 9 km/h, dinspre N.

Soarele

Răsare: 07:47
Apune: 18:55

FAZELE LUNII

26.09 · 3.10 · 9.10 · 17.10

JOI	VINERI	SÂMBĂTĂ	DUMINICĂ
9° 20°	8° 20°	8° 20°	10° 22°
înnorat	înnorat	parţial noros	însorit

Calendar

Biserica ortodoxă: Aducerea moaştelor Sfântului Apostol Andrei la Iaşi; Sfinţii Mucenici Carp, Papil, Agatodor şi Agatonica
Biserica greco-catolică: Sf. m. Carp, Papil şi Agatonica
Biserica romano-catolică: Sf. Romeo, ep.; Fer. Alexandrina

Prognoză pentru trei zile

Temperaturile minime vor fi cuprinse între 8 şi 10 grade, iar cele maxime între 20 şi 22 grade.

Temp.minime:	8–10°C
Temp.maxime:	20–22°C

JURNAL ARĂDEAN
B-dul Revoluţiei nr. 62, Arad
BRAT Auditat de BRAT
Reclamaţii difuzare: 0257.241.151

Şef departament publicitate şi departament difuzare: Cristian Sulinţan
Marea publicitate: 0257.280904
Mica publicitate: 0257.210775; **B-dul Revoluţiei, nr. 62**
Tiparul executat la: Mediaworks Hungary Zrt., 6729, Szeged

Redactor şef: Adriana Barbu **Responsabil de număr:Leo Sfâra**
Departamente: Eveniment: Alin Gherasim, Ioana Costaş; Sorina Ambruş; **Economic:** Andreea Pintea; **Social:** Diana Duţu; **Sport:** Daniel Scridon, Leo Sfâra; Andreea Vlase; **Cultură:** Eugen Rogojan.
Tehnoredactare: Ghizela Şerban, Munteanu Daniel.
REDACŢIE: tel. 0257.212.055; e-mail: redactia.jurnalaradean@informmedia.ro, adevaruldearad@informmedia.ro, publicitate.jurnalaradean@informmedia.ro, publicitate.adevarul@informmedia.ro

Ploile au refăcut rezervele de apă din sol

În ultima lună, în judeţul Arad a căzut o cantitate de precipitaţii de 4,5 ori mai mare decât în perioada similară de anul trecut, respectiv s-a înregistrat o medie de 180 de litri pe metru pătrat.

ARAD. Agricultorii arădeni vor avea o campanie de însămânțare "optimă" în această toamnă, consideră autoritățile, care au constatat că rezervele de apă din sol s-au refăcut în județ după seceta istorică din această vară.

Șeful Direcției pentru Agricultură Arad, Ioan Martin, a declarat că ploile abundente vor ajuta foarte mult culturile de grâu sau alte plante care vor fi recoltate anul viitor în vară. "Anul trecut, în septembrie și octombrie, am avut în total 42 de litri pe metru pătrat de precipitații, iar acum avem 180 de litri și încă nu e încheiată luna octombrie. Datorită ploilor abundente, rezervele de apă din sol s-au refăcut, pentru că am avut parte de o secetă cum nu s-a mai văzut în ultimii 25 - 30 de ani. Campania agricolă de toamnă se poate desfășura în condiții optime și ar putea să fie un succes, deoarece ne așteptăm ca plantele să răsară uniform", a spus Ioan Martin.

El a precizat că cele mai mari suprafețe vor fi însămânțate cu grâu, orz de toamnă, triticale, secară, ovăz sau unele culturi furajere.

Datele Direcției Agricole mai arată că precipitațiile căzute în ultima lună sunt cantitativ mult mai însemnate și față de 2020 sau 2019. În 2020, în septembrie și octombrie (luni întregi) au căzut în total 87 de litri pe metru pătrat, iar în 2019 - 50 de litri pe metru pătrat.

La mijlocul lunii iulie, președintele Asociației "Țăranul nădlăcan", Gheorghe Porubsky, declarase că seceta este "fără precedent în ultimii 30 de ani" în zona Nădlac, iar culturile de porumb au fost compromise în mare parte.

Județul Arad are o suprafață arabilă de 350.000 de hectare, din care 8.000 de hectare pot fi irigate, cu ajutorul celor două stații de pompare situate la Semlac și Păuliș. Asta înseamnă că doar 2,3% din terenuri pot fi irigate în acest moment.

JA-M.B.

Au scăpat de secetă FOTO: FAN

71 de locaţii pe care le preferă oamenii străzii

Municipiul are, de acum, o hartă a locaţiilor frecventate de oamenii străzii.

Locaţii preferate de cerşetori FOTO: DGPLA

ARAD. „De la începutul acestui an, în urma activității desfășurate în teren de polițiștii locali cu atribuții de ordine publică și a sesizărilor transmise de cetățeni, au fost identificate 71 de locații de pe domeniul public și privat unde, cu frecvențe variabile, înnoptează oameni ai străzii, cerșetori și chiar persoane cu trecut violent care sunt prezente temporar în municipiul Arad. Din acest motiv, zonele respective sunt cunoscute și monitorizate ca fiind cu probleme. De-a lungul timpului, aici au fost înregistrate sesizări de tulburare a liniștii și ordinii publice, de creare sau deversare de deșeuri, de muncă la negru, de adăposturi ilicite pentru contravenienți etc.", informează Direcția Generală Poliția Locală.

Direcția Generală Poliția Locală precizează că nu se limitează la inspectarea sistematică folosind patrulele auto și pedestre și contribuie la implementarea unui sistem inițiat de Primărie destinat curățării terenurilor/amenajărilor/clădirilor de pe domeniul public.

„Verificările și măsurile întreprinse împreună cu Direcția Edilitară au relevat că 50 dintre locațiile susmenționate aparțin municipalității, sens în care 31 fuseseră deja igienizate, la mijlocul lunii septembrie a.c. Controlul privind starea acestor terenuri și imobile se reia periodic sau ori de câte ori parvin sesizări de la cetățeni. În ultimele două luni, Serviciul Disciplina în Construcții din cadrul DGPLA a propus structurii specializate din primărie demolarea a 3 clădiri situate pe străzile Curtici, Țichindeal și Barbu Lăutaru", se mai arată în comunicatul transmis de Poliția Locală.

Cu ochii pe proprietăţile private

În ceea ce privește cele 21 de proprietăți private, Biroul de Protecția Mediului din cadrul Poliției Locale a aplicat două procese verbale pentru neigienizarea perimetrului, așteaptă conformarea după notificarea inițială pentru 4 imobile, iar pentru alte 4 se așteaptă identificarea proprietarului în vederea adoptării de măsuri. În cazul a 11 locații, s-a constatat curățarea ulterioară a zonei. La rândul său, Serviciul de Disciplină în Construcții s-a îndreptat și către proprietarii privați, semnalând Inspectoratului de Stat în Construcții starea precară și periculoasă pentru cerșetori a unei clădiri din centrul orașului (ai cărei proprietari au și trecut, ulterior, la securizarea prin mijloace de supraveghere a imobilului). De asemenea, pentru alte două clădiri folosite pentru adăpostirea contravenienților, situate pe străzile Dunării și Ion Creangă, s-a propus supraimpozitarea.

Se cartează proprietăţile

„În timp, aprofundarea verificărilor efectuate în condominii, cu sprijinul asociațiilor de proprietari și prin implicarea Biroului de Evidența Persoanelor din poliția locală, va conduce la cartarea mai multor proprietăți private unde se adăpostesc cerșetori ori alte tipuri de contravenienți/infractori. Cel mai adesea, aceste locuințe ori spații mixte aparțin unor persoane fizice și juridice înregistrate în alte județe ori chiar în afara țării. Continuarea aplicării măsurilor sancționatorii conduce, însă, în timp, la restrângerea numărului de proprietari dispuși să suporte din propriul buzunar disponibilitatea de a tolera crearea de cuiburi pentru contravenienți/infractori în imobilele pe care le dețin în municipiul Arad", concluzionează Poliția Locală.

SORINA AMBRUŞ
sorina.ambrus@informmedia.ro

NE-AM MUTAT!

Biroul de MICA PUBLICITATE şi-a mutat sediul la JURNAL ARĂDEAN Bulevardul Revoluţiei nr. 62, parter.

VĂ AŞTEPTĂM ÎN CONTINUARE CU DRAG ANUNŢURILE ŞI LA NOUA NOASTRĂ LOCAŢIE JURNAL ARĂDEAN

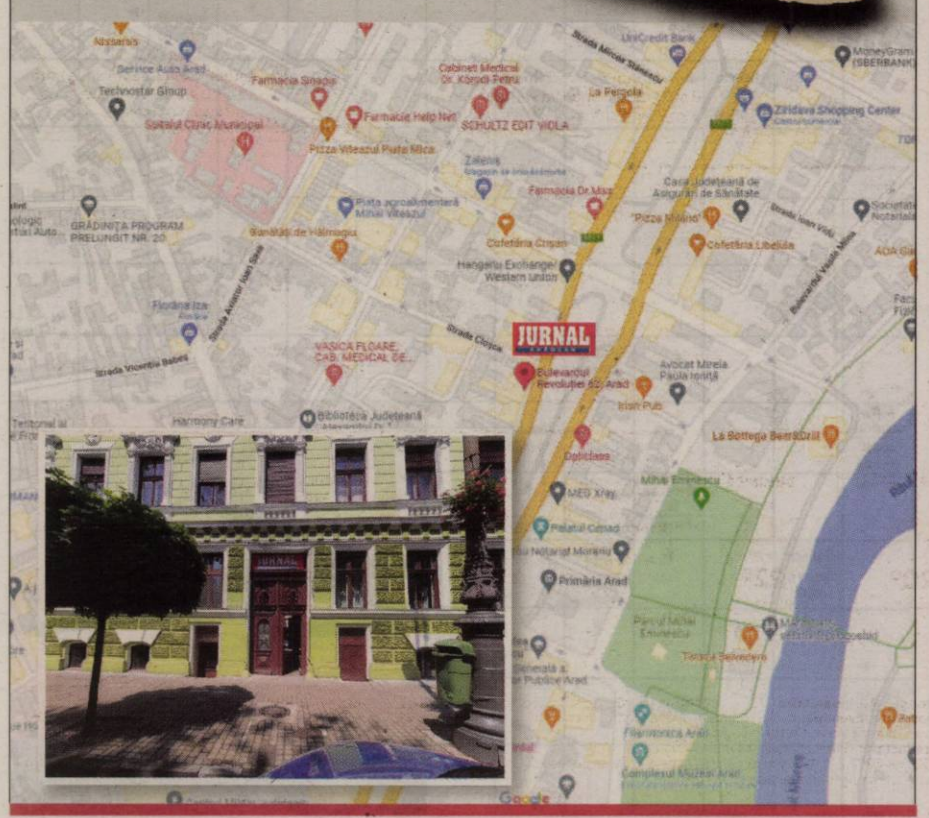

Inform Media Press SRL

Inform Media Press SRL angajează

REPREZENTANT VÂNZĂRI

Cerințe:
- abilități foarte bune de comunicare, organizare şi coordonare
- capacitate de soluționare a problemelor
- orientare către client
- cunostinte operare PC (Word, Excel)
- permis conducere cat. B

Descrierea jobului:
- construirea şi menținerea relației cu clienții
- realizarea planurilor de vânzări
- implementarea politicilor şi strategiilor companiei
- monitorizarea şi analiza pieței

Noi îți oferim:
- Dezvoltarea unei cariere de succes într-o companie multinațională
- Oportunitatea de a progresa profesional într-un domeniu de viitor şi dinamic

Dacă îți dorești să faci parte din echipa celor mai bune produse media din Arad trimite-ne CV-ul la adresa de e-mail:

cristian.sulintan@informmedia.ro

sau amănunte la telefon

☎ 0720.400.350.

Inform Media Press SRL

Solicitantul este de acord cu utilizarea datelor sale personale conform regulamentului GDPR al firmei noastre publicat pe site-ul Inform Media Press.

JURNAL ARĂDEAN ARAD ONLINE www.aradon.ro

(5983)

JURNAL ARĂDEAN

Zilele Filmului Maghiar, în weekend, la Cinema „Arta”

Două producţii de succes ale regizorilor maghiari, subtitrate în limba română, vor putea fi urmărite de cinefilii arădeni.

Invitaţie la film maghiar FOTO: FAN

ARAD. Organizat de Asociația Filmtett și de Teatrul maghiar „Csiky Gergely” din Cluj Napoca, în parteneriat cu Centrul Municipal de Cultură Arad, evenimentul „Filmtettfeszt - Zilele Filmului Maghiar” ajunge săptămâna aceasta și la Arad. Două proiecții sunt programate, sâmbătă și duminică, la Cinematograful „Arta”: „Haita noastră/ Külön falka” și „Femeii eschimose îi e frig”. Sunt producții de succes ale regizorilor maghiari Kis Hajni, respectiv Xantus János, premiate la mai multe festivaluri internaționale. Filmele vor fi subtitrate în limba română. Accesul la filme este gratuit.

„Haita noastră”

Evenimentul va fi deschis sâmbătă, 15 octombrie, de la ora 19.00, cu lungmetrajul „Haita noastră/ Külön falka”. Filmul spune povestea unei fetițe de 12 ani care locuiește cu bunicii și trecând peste toate interdicțiile, își vizitează tatăl, când află că acesta a fost eliberat din închisoare, chiar dacă, până atunci erau doi străini.

Filmul a câștigat mai multe premii: Premiul pentru cel mai bun actor pentru Dietz Gusztáv, Bosphorus Film Festival, Turcia (2021), Premiul Fathy Farag díj (Premiul special al juriului), Festivalul Internațional de Film Cairo, Egipt (2021), Premiul publicului, Festivalul Internațional de Film CineFest, Miskolc (2021), Premiul pentru cel mai bun film de debut și Premiul pentru cel mai bun actor întrun rol principal pentru Dietz Gusztáv, Gala Criticilor Maghiari de Film (2022).

„Femeii eschimose îi e frig”

În 16 octombrie, în sala mică de la Cinematograful „Arta”, de la ora 17.00 va rula filmul „Femeii eschimose îi e frig”, considerat o capodoperă a cinematografiei maghiare.

Filmul spune povestea cântăreței Méhes Marietta, considerată sex symbol și o figură cunoscută în cercurile avangardiste din prima jumătate a anilor ,80. Cântăreața trupei Trabant a mers împotriva direcției oficiale de muzică ușoară din ce în ce mai plictisitoare, cu melodiile ei minimaliste, interpretarea nepasională, tonul tragicomic și versurile jucăușe.

Scrierea de cântece și spectacolele sunt părți integrante ale poveștii, iar Méhes Marietta se joacă în mare parte pe ea însăși în film. **JA-D.D.**

Trei arădence la concursul Little Miss World 2022

Competiţia se desfăşoară în Turcia, având startul pe 12 octombrie, iar finala pe 20 octombrie.

ARAD. Ingrid Panaitescu (7 ani), Antonia Halas (8 ani) și Maria Chelmagan (12 ani) sunt arădencele care vor reprezenta România la concursul Little Miss World 2022 ce se desfășoară în perioada 12-20 octombrie în Turcia.

Fetele au început miercuri „cantonamentul” în Kusadasi, în această perioadă având programate mai multe activități, precum repetiții, ședințe foto, prezentări de modă - toate gândite și organizate conform specificului vârstei lor. Finala concursului va avea loc pe 20 octombrie, fiecare urmând să participe la grupa ei de vârstă. Concurentele vor avea de susținut trei probe: costum național, rochie de seară și proba de talent. Acestea se punctează în seara finalei, dar fetele vor fi punctate de cum ajung la concurs pentru personalitatea lor, disciplina și educația lor, pentru comunicarea cu ceilalți copii și organizatori (exact ca la concursul de frumusețe destinat tinerelor).

„După finala națională care a avut loc în 21 septembrie la Arad, la Vechiul Cazinou, am mai avut doar câteva zile de pregătire până la plecarea copiilor la concurs. Reprezentantele României la Little Miss World 2022 au exersat alături de mine mersul scenic, atitudinea și zâmbetul de miss specific pentru fiecare probă de concurs. Am făcut împreună și propria lor prezentare în limba engleză, deoarece este un concurs unde vor fi participanți din toată lumea și este esențial să știe cum să comunice cu ceilalți concurenți. Fetelor li s-a făcut și un video de prezentare. În acest video vorbesc despre ele însele, dar se pot remarca și minunatele bogații ale țării noastre prin imagini. Clipul de prezentare va fi arătat tuturor concurenților la prima lor întâlnire, pentru a se cunoaște între ei și a cunoaște puțin din fiecare țară prezentă la eveniment. Fiecare concurentă va avea un moment artistic pentru proba de talent, unde au depus multă muncă” - spune Lavinia Ichim, director național Little Miss & Mister Romania.

Modelul arădean a câștigat în 2018 titlul Top Model of the Globe, concurs care a avut același organizator ca Little Miss & Mister World. „Sper să le poarte și fetelor mele noroc! Le doresc multă bafta!” - conchide Lavinia Ichim. **JA-D.D.**

Înainte de plecarea în Turcia FOTO: FAN

Sf. Parascheva, ocrotitoarea a 24 de biserici din judeţul Arad

În două dintre acestea se află Veşmântul Sfintei Cuvioase Parascheva ce a acoperit cinstitele ei moaşte pentru o vreme.

ARAD. 24 de biserici din Arhiepiscopia Aradului o au ca ocrotitoare pe Sfânta Cuvioasă Parascheva: Agrișu Mare, Archiș, Avram Iancu, Căpâlnaș, Căprioara, Cil, Coroi, Dorgoș, Groșeni, Gura Văii, Hășmaș, Joia Mare, Laz, Măgulicea, Mănăștur, Moneasa, Nermiș, Ostrov, Rădești, Sintea Mică, Șagu, Tauț, Biserica din incinta Spitalului Clinic Județean de Urgență Arad, Schitul de maici de la Bodrogul Vechi. În două dintre acestea se află Veșmântul Sfintei Cuvioase Parascheva ce a acoperit cinstitele ei moaște pentru o vreme, și anume la: Schitul de maici de la Bodrogul Vechi și în biserica din Parohia Căprioara, Protopopiatul Lipova.

„În fiecare an, la 14 octombrie, Biserica Ortodoxă de pretutindeni prăznuiește pe Cuvioasa Maică Parascheva. În chip deosebit, ea este cinstită în Moldova, întrucât de mai bine de 350 de ani moaștele ei se găsesc la Iași, fiind izvor de binecuvântare și însănătoșire duhovnicească și trupească pentru toți cei care o cheamă în rugăciune să fie mijlocitoare către Preamilostivul Dumnezeu. Ca un simbol al unității Ortodoxiei de pretutindeni, viața de după moarte a Sfintei Parascheva arată că sfințenia ridică din neamul său pe omul ce s-a asemănat cu Dumnezeu, făcându-l lumină de iubire și apropiere între toți cei care mărturisesc și viază întru aceeași credință” - notează www.doxologia.ro. **JA-D.D.**

SOLUŢIA INTEGRAMEI DIN NUMĂRUL PRECEDENT

C ▪ P ▪ FIU ▪ T ▪ N ▪ CAPITA ▪ CORSET ▪ SILITA ▪ CEATA ▪ VISIN ▪ GI ▪ IL ▪ L ▪ EC ▪ ECONOM ▪ LI ▪ CRAP ▪ INTUITIE ▪ O ▪ TUB ▪ IRA ▪ EP ▪ DI ▪ PLESU ▪ PLIC ▪ MP ▪ ALINTA ▪ TO ▪ OBRAJI ▪ INIMIC ▪ ROD ▪ NI ▪ HAVUZ ▪ L ▪ TINERI ▪ TIZA ▪ AC ▪ SIRETE ▪ BAIETEL

Materiale didactice vechi expuse la Complexul Muzeal

Complexul Muzeal Arad a deschis expoziţia „Materiale didactice vechi”, la Muzeul de Ştiinţe ale Naturii.

ARAD. Expoziția dorește să aducă în atenția publicului vizitator obiecte care au ajutat cândva atât profesorul, cât și elevul, să ducă la bun sfârșit procesul de învățare. Astfel, publicul care va trece pragul Complexului Muzeal Arad va putea vedea manuale vechi, atlase, culegeri, îndrumătoare pentru utilizarea manualelor, carți care explicau modul în care trebuia confecționat un material didactic, dicționare, cărți tematice despre modul în care trebuia să relaționeze școala cu familia, dar și rigle de calcul, trusă cu corpuri geometrice, materiale de laborator, eșantioane mineralogice, malacologice, mamifere și păsări naturalizate, mulaje, preparate biologice în lichid, trusă pentru determinarea ph-lui solului, ustensile de scris, planșe didactice, fotografii etc.

Au vizitat expoziţia FOTO: NELU SCRIPCIUC

„Pentru că este toamnă și a sunat de ceva timp primul clopoțel, ne-am gândit să organizăm o expoziție intitulată: Materiale didactice vechi. Materialele didactice sunt cunoscute de fiecare dintre noi, fiind resurse pe care dascăli le pot utiliza în procesul de învățare cu elevii. Poate unii dintre dumneavoastră se întreabă de ce sunt folosite? Raspunsul la această întrebare este foarte simplu: pentru că simplifică și facilitează procesul de învățare. Ele sunt concepute pentru a stimula și dezvolta interesul elevului”, spune dr. Camelia Patko, muzeograf în cadrul Complexului Muzeal Arad.

Expoziția poate fi vizitată, până la finalul anului, la Muzeul de Științe ale Naturii, în Palatul Cultural, intrarea din Parcul Copiilor. **JA-E.R.**

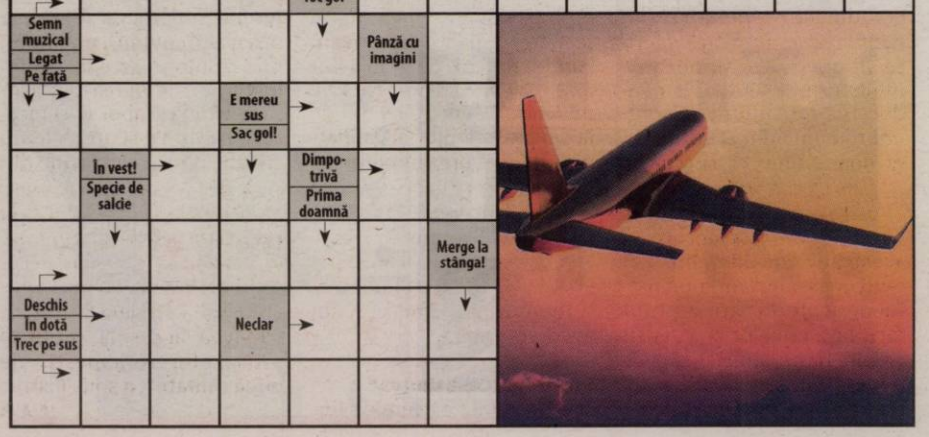

Educaţie financiară pentru elevii de liceu

ARAD. Ministerul Finanţelor, Autoritatea de Supraveghere Financiară în parteneriat cu Banca Naţională a României şi Asociaţia Română a Băncilor, organizează cea de-a patra ediţie a programului de educaţie financiară - FinClub - destinat elevilor de liceu din clasele a X-a - a XII-a, an şcolar 2022-2023, pasionaţi de piaţa financiară.

„Programul presupune crearea unui club de educaţie financiară a cărui activitate se va desfăşura sub forma unor întâlniri online bilunare, în perioada 20 octombrie 2022 - 11 mai 2023. Tematica întâlnirilor acoperă subiecte care ţin de cunoaşterea şi aprofundarea noţiunilor şi conceptelor financiare. Ediţia a IV-a oferă ca element de noutate faptul că profesorii îndrumători sunt alături de elevii lor pe parcursul desfăşurării întâlnirilor clubului. Înscrierile în cadrul FinClub se pot efectua online, în intervalul 5 octombrie 2022 - 17 octombrie 2022. Formularul de înscriere şi Regulamentul clubului sunt disponibile la adresa https://edutime.ro/finclub/, precum şi pe pagina de Facebook a Autorităţii de Supraveghere Financiară", transmit reprezentanţii Ministerului Finanţelor.

Lansat în 2020

Programul online de educaţie financiară FinClub a fost lansat în septembrie 2020 şi se derulează în baza Protocolului de colaborare privind Educaţia Financiară încheiat (în anul 2018) între Ministerul Finanţelor, Banca Naţională a României, Autoritatea de Supraveghere Financiară, Asociaţia Română a Băncilor şi Ministerul Educaţiei ce vizează realizarea de activităţi comune în domeniul educaţiei financiare şi elaborarea Strategiei Naţionale de Educaţie Financiară (SNEF). **JA-A.P.**

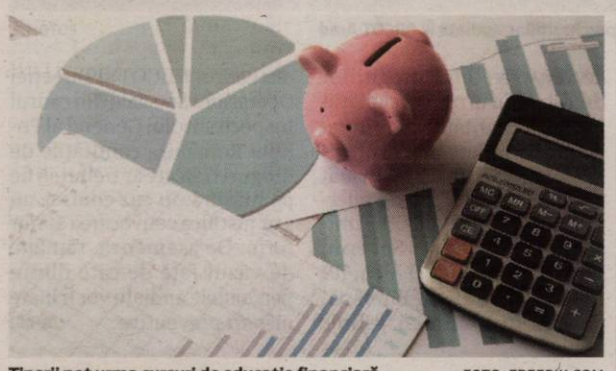

Tinerii pot urma cursuri de educaţie financiară FOTO: FREEPIK.COM

Fără condamnaţi în alegeri

Parlamentarii au decis eliminarea de pe buletinele de vot a candidaţilor condamnaţi penal.

Legea a trecut în Camera Deputaţilor FOTO: CDEP.RO

ARAD. Condamnaţii pentru fapte penale nu mai pot candida în alegeri, ca urmare a unei iniţiative a PNL. „Este un criteriu de integritate la care noi, cei din PNL, ţinem mult. Persoanele cu condamnări penale definitive pentru fapte săvârşite cu intenţie, dacă nu a intervenit reabilitarea, nu mai pot participa la alegeri în calitate de candidaţi. Este un demers care urmăreşte stabilirea unui profil curat al candidaţilor pentru diferite funcţii publice. Condamnarea pentru fapte penale spune multe despre o persoană şi considerăm că o astfel de persoană nu trebuie să ocupe demnităţi publice, nici măcar cu acordul mai mult sau mai puţin conştient al unor alegători. Asigurarea unui cadrul legal şi a unui ansamblu de instituţii libere care să asigure integritatea demnitarilor şi lupta eficientă împotriva corupţiei sunt preocupări constante ale PNL şi pentru electoratul nostru", a declarat deputatul PNL Sergiu Bîlcea.

Acesta a mai punctat că „PNL a reuşit să extindă la toate infracţiunile interdicţia de a candida pentru cei cu condamnări definitive".

Wiener: Am reuşit!

Şi deputatul USR Arad, Adrian Wiener a transmis: „Este oficial: penalii nu vor mai avea ce să caute în primării şi în consiliile locale şi judeţene. Am reuşit să trecem legea în Parlament. Este o nouă lege din pachetul de legi împotriva penalilor, după ce am interzis ca un condamnat penal să poată ocupa funcţia de Preşedinte al României. Dacă nu vor vota pentru modificarea Constituţiei şi continuă să ignore cei peste 1 milion de români care au spus clar că nu mai vor penali în funcţii publice, noi continuăm lupta, lege cu lege, în Parlament, pentru a curăţa statul de penali".

> Condamnarea pentru fapte penale spune multe despre o persoană şi considerăm că o astfel de persoană nu trebuie să ocupe demnităţi publice
> **SERGIU BÎLCEA**

Proiectul iniţial

Trebuie spus că, iniţial, pe ordinea de zi a Camerei Deputaţilor era proiectul de lege elaborat la iniţiativa Salvaţi Copii, prin care se interzicea participarea în alegeri a celor condamnaţi pentru infracţiuni contra minorilor. În proiect s-a adăugat, la articolul 6, alin.c.: „Nu pot alege persoanele condamnate definitiv pentru comiterea de infracţiuni contra vieţii, contra libertăţii persoanei, privind traficul şi exploatarea persoanelor vulnerabile, contra libertăţii şi integrităţii sexuale şi rele tratamente aplicate minorului, dacă victimele sunt minori la data săvârşirii faptelor şi nu a intervenit reabilitarea judecătorească sau nu a fost îndeplinit termenul de reabilitare". **JA-A.P.**

Seară de joi cu Rahmaninov şi Ceaikovski

Seara de joi, 13 octombrie, aduce în sala Filarmonicii Arad compoziţii semnate de Serghei Rahmaninov şi Piotr Ilici Ceaikovski.

ARAD. Sala Palatului Cultural va găzdui, în cadrul concertului de joi, 13 octombrie, doi invitaţi: dirijorul Horváth József şi solistul Daniel Goiţi (pian). „Ne reîntoarcem la tematici de consistenţă şi la opusuri de tradiţie, Concertul nr. 2 pentru pian de Rahmaninov şi Simfonia a V-a de Ceaikovski fiind partiturile care acoperă de această dată timpii de spectacol ai serii de la Palat, reprezentând o zonă de excelenţă, în care performanţa transcende confortabilul", spun cei de la Filarmonica Arad.

József Horváth, dirijorul invitat al concertului de joi, s-a născut în 1975 la Cluj. În anul 1999 a absolvit secţia de dirijat coral, iar în 2001, secţia de dirijat orchestră a Academiei de Muzică din Cluj. Dirijor al Operei Maghiare şi Operei Naţionale Române din Cluj-Napoca, József Horváth a condus, ca invitat, orchestrele din mai toate oraşele ţării.

Celălalt invitat al serii va fi Daniel Goiţi, pianist de renume. Cu o activitate concertistică de peste 35 de ani, însumând aproape 650 concerte şi recitaluri, acesta este considerat unul din cei mai importanţi pianişti ai României. A studiat la Conservatorul de muzică „Gheorghe Dima" din Cluj-Napoca, la clasa prof. univ. Ninuca Oşanu-Pop, apoi în Berlin, la „Hochschule der Kunste" cu prof. Georg Sava. Din 1990 este profesor al catedrei de pian - orgă a Academiei Naţionale de Muzică „Gheorghe Dima" Cluj- Napoca, unde activează cu rezultate deosebite şi în prezent, ca profesor universitar şi conducător al catedrei de pian. **JA-E.R.**

„PSD sprijină agricultura"

Senatorul PSD Arad, Eusebiu Pistru, subliniază sprijinul acordat fermierilor români în ultima perioadă.

ARAD. „Mai mult, mai repede, mai bine! Acestea sunt cuvintele cheie care definesc parteneriatul actual din agricultură", transmite senatorul PSD Arad, Eusebiu Pistru într-un comunicat de presă. Parlamentarul arădean face referire în special la implicarea ministrului PSD aflat la conducerea agriculturii. „Fermierii români au fost sprijiniţi, nu doar la timp, ci şi în avans. 4,37 de miliarde de euro sunt fondurile europene şi de la bugetul statului alocate în acest an, considerabil mai mult decât anul anterior. Astfel agricultura ţării a putut face faţă crizelor şi a reuşit recolte bune, suficiente şi de o bună calitate pentru piaţa naţională. Fără fondurile de sprijin acordate când trebuie, adesea în avans, mulţi dintre producătorii români n-ar fi putut face faţă crizelor suprapuse din ultimul an; iar acest lucru ar fi fost extrem de grav în actualul context geo-politic şi economic şi ar fi fost resimţit acut de către populaţie", a subliniat Pistru.

Defalcat, senatorul Pistru a arătat că agricultura a primit finanţări după cum urmează: 2,57 de miliarde de euro au fost programele de sprijin din bani europeni, de la început anului şi până acum; 500 de milioane de euro au venit de la bugetul statului; 1.3 miliarde de euro reprezintă subvenţii europene ce vor fi acordate în avans începând cu 16 octombrie; 365 de milioane de lei acordate rapid, ca despăgubiri pentru calamitarea culturilor, urmare a secetei din acest an.

Proiectul „Casa Unirea"

„Un alt punct extrem de important este operaţionalizarea Casei de Comerţ Unirea după 3 ani de la oprire. Casa Unirea a încheiat deja primele contracte cu producătorii români. Restartul vine cu un model eficient de activitate, de mare ajutor agricultorilor, care nu se vor mai milogi de nimeni să le cumpere recolta şi nu vor mai fi nevoiţi s-o dea pe nimic ori să o arunce. Casa Unirea va plăti direct şi rapid fermierilor produsele preluate; cu alte cuvinte agricultorii nu trebuie să aştepte săptămâni/luni de zile ca marfa lor să se vândă şi apoi să-şi încaseze banii. Pe scurt, este un sistem de tip win-win, din care fiecare are de câştigat. Marii retaileri vor avea în Casa Unirea un partener cu greutate, capabil să le asigure necesarul de aprovizionare. Populaţia va fi câştigată pentru că va avea acces la produse proaspete, româneşti, de bună calitate", a spus Pistru. **JA-A.P.**

epp group in the european parliament

Preşedintele Iohannis a avut dreptate!

Cele 80 de miliarde de euro destinate României devin realitate şi sunt puse la treabă în folosul românilor.

Preşedintele Iohannis a avut dreptate! Cele 80 de miliarde de euro destinate României devin realitate şi sunt puse la treabă în folosul românilor. Preşedintele Klaus Iohannis anunţa în toamna anului 2020 rezultatul negocierilor grele şi complicate pe care le-a purtat la reuniunea Consiliului European din vara aceluiaşi an şi obţinerea, pentru România, a unei sume de 80 de miliarde de euro, destinată dezvoltării ţării. Este un fapt. **Toate acestea sunt posibile şi datorită susţinerii de către grupul EPP din Parlamentul European a instrumentului major denumit NextGenerationEU, din care face parte şi Mecanismul de Redresare şi Reziliență, adică PNRR. Europa are la dispoziţie peste 800 de miliarde de euro care vor fi investiţi de Statele Membre pentru a transforma economia şi societatea, pentru a aduce, în primul rând, beneficii pentru cetăţeni. Pentru toţi cetăţenii.** În acest context, miercuri, 5 octombrie, la Alba Iulia, primul ministru Nicolae Ciucă şi doamna Elisa Ferreira, comisar european pentru Coeziune şi Reforme, au semnat acordul între România şi Comisia Europeană pentru finanţările europene destinate ţării noastre până în 2027.

Aşa cum ştim, cele 80 de miliarde de euro obţinute de România sunt reprezentate de 29 miliarde de euro granturi şi împrumuturi prin Planul Naţional de Redresare şi Reziliență, 31 miliarde de euro prin politica de coeziune – adică acordul semnat la Alba Iulia şi aproximativ 19 miliarde de euro prin politica agricolă comună. Dintre acestea, aproximativ 65 de miliarde de euro reprezintă fonduri nerambursabile, restul reprezentând bani din cadrul Mecanismului de Redresare şi Reziliență oferiţi sub formă de împrumuturi la o dobândă avantajoasă bazată pe rating-ul economic al Comisiei Europene.

Dar mai important decât sumele în sine, cred că pentru români contează destinaţia lor şi, mai ales efectele acestor fonduri alocate României: autostrăzi, spitale, locuri de muncă pentru români. În total, prin Politica de Coeziune a UE şi prin susţinerea grupului EPP, România are la dispoziţie 45 de miliarde de euro pentru a ne dezvolta. Între timp, România are un aliat major, esenţial, la Bruxelles. Grupul EPP din Parlamentul European, cel mai puternic grup politic din UE, din care şi noi, europarlamentarii PNL, facem parte şi în cadrul căruia promovăm în fiecare zi interesele României. Cred că rezultatul acestei munci comune, a preşedintelui Iohannis, a premierului Ciucă şi a europarlamentarilor PNL trimişi de români la Bruxelles, începe să se vadă din ce în ce mai bine. În ceea ce mă priveşte, sunt nu doar mândru de acest nou pas făcut pentru a aduce bunăstare românilor, dar şi încrezător în faptul că putem, chiar putem şi chiar trebuie să putem!, trăi mai bine acasă, în România. Să nu vă pierdeţi această încredere niciodată!

GHEORGHE FALCĂ

Deputat în Parlamentul European, EPP

(6083 - H 281)

JURNAL ARĂDEAN

Discuţie despre viol, la ora de religie

Un profesor de religie din Arad este acuzat de către eleve că abordează frecvent subiecte nepotrivite, cum ar fi violul sau sexul.

ARAD. Filmările au ajuns și la direcțiunea școlii, dar și la Inspectoratul Școlar Județean Arad. Profesorul a recunoscut că totul este adevărat, conform informațiilor pe care le avem. Laura Putnic, directorul Colegiului Național „Elena Ghiba Birta", a declarat că „poate depășește limitele (profesorul - n.r.), iar în acest caz se pare că a depășit, ceea ce nu este permis". Conform declarației oferite de Laura Putnic pentru Jurnal Arădean/aradon.ro, s-a primit și o sesizare scrisă, motiv pentru care Consiliul de Administrație al școlii a constituit o comisie de anchetă. „Pe fir" a intrat și Inspectoratul Școlar Județean Arad, care a demarat la rândul său o anchetă în ceea ce privește situația prezentată de elevele de la „Ghiba Birta".

Despre eventualele sancțiuni pe care le-ar putea primi profesorul a vorbit Sorin Ion, secretar de stat în Ministerul Educației, la solicitarea celor de la Observator. „Sancțiunile pot merge de la reducerea salariului până la desfacerea contractului de muncă. Am primit în ultima perioadă informații de genul - profesori care au agresat fizic copiii. Nu mai au ce cauta în sistemul de învățământ", a spus acesta.

O altă instituție care s-a sesizat în cazul profesorului este Poliția. Inspectoratul de Poliție Județean Arad a anunțat, la scurt timp după apariția în presa online a articolului, că „la data de 12 octombrie, polițiștii Biroului Siguranță Școlară s-au sesizat din oficiu, urmare a apariției în presă a unui material despre un profesor de la un liceu din Arad, care ar jigni elevele. A fost întocmit un dosar penal pentru purtare abuzivă, un bărbat de 45 de ani, din Arad, fiind cercetat pentru adresarea de expresii jignitoare unei eleve de 18 ani". Vom urmări ce va urma după anchetele școlii și ISJ-ului și vom reveni în momentul în care comisiile vor lua o decizie în privința profesorului. **JA-E.R.**

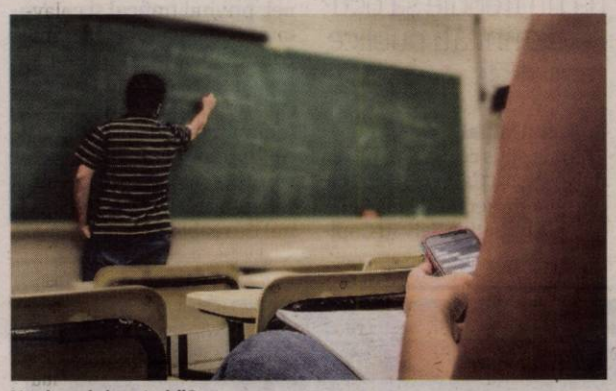

Va pleca de la catedră? FOTO: FAN

Percheziţii împotriva consumului de şoricioaică

În sfârşit, se reacţionează după seria crimelor şi tentativelor de omor care au avut loc în Arad pe fondul consumului de „şoricioaică".

Parte din persoanele ridicate în urma percheziţiilor, audiate la DIICOT Arad FOTO: I.C.

ARAD. Anchetatorii nu au dezvăluit zonele în care au descins miercuri dis de dimineața, ci s-au limitat la a preciza că activitățile desfășurate de DIICOT Arad și polițiștii Serviciului de Combatere a Criminalității Organizate Arad „vizează destructurarea unor grupuri infracționale organizate specializate în comiterea infracțiunilor de trafic de droguri de risc și mare risc și efectuarea de operațiuni cu produse știind că acestea sunt susceptibile a avea efecte psihoactive, fără a deține autorizație eliberată în condițiile legii". De asemenea, anchetatorii au mai menționat faptul că peste 50 de persoane vor fi conduse la audieri. Potrivit informațiilor noastre, în urma descinderilor, la audieri, au fost conduse puțin peste 20 de persoane. Acestea au fost audiate atât la sediul Inspectoratului de Poliție Județean Arad, cât și la sediul DIICOT Arad. De fapt, în fața sediului DIICOT Arad au ajuns și aparținătorii celor conduși la audieri. Aparținătorii nu au dorit să comenteze în niciun fel ce s-a întâmplat sau de ce cei apropiați lor au fost ridicați de acasă de polițiști.

Până la închiderea ediției, nici DIICOT Arad și nici Serviciul de Combatere a Criminalității Organizate Arad nu au revenit cu amănunte în ceea ce privește felul drogurilor depistate în urma percheziților sau a cantităților acestora. Având în vedere numărul impresionat de forțe care au luat parte la descinderile de miercuri dimineața - BCCO Timișoara, SCCO Caraș-Severin, BCCO Oradea, BCCO Alba, IPJ Arad, Jandarmeria Română, cu suportul Biroului Tehnic din cadrul DIICOT și Direcției Operațiuni Speciale din cadrul Inspectoratului General al Poliției Române - cantitățile de droguri ridicate ar trebui să fie pe măsură, în caz contrar nu s-ar justifica convocarea atâtor forțe. De asemenea, rămâne de văzut față de câte dintre persoanele audiate vor fi luate măsuri preventive. **JA-I.C.**

20 de tone de deşeuri, oprite la PTF Nădlac II

NĂDLAC. Polițiștii de frontieră din cadrul punctelui de trecere a frontierei Nădlac II, împreună cu lucrători ai Comisariatului Județean Arad din cadrul Gărzii Naționale de Mediu, nu au permis intrarea în țară a unui mijloc de transport încărcat cu 20.000 de kilograme de deșeuri, pentru care șoferii nu au putut prezenta documente necesare importului, conform prevederilor legale în vigoare.

"În data de 11.10.2022, polițiștii de frontieră arădeni din cadrul Punctului de Trecere a Frontierei Nădlac II au efectuat, pe sensul de intrare în țară, controlul specific asupra unui TIR condus de un cetățean român. Acesta transporta, conform documentelor de însoțire a mărfii, diverse deșeuri de la o societate comercială din Germania pentru un agent economic din județul Dolj", informează Serviciul Teritorial al Poliției de Frontieră Arad. Existând suspiciuni cu privire la legalitatea transportului în cauză, polițiștii de frontieră au solicitat sprijin autorizat din partea reprezentanților Comisariatului Județean Arad din cadrul Gărzii Naționale de Mediu.

În urma verificărilor efectuate, s-a constatat faptul că mijlocul de transport era încărcat cu 20.000 de kilograme deșeuri ce constau în anvelope, geamuri utilizate, gresie și faianță, pentru care șoferul nu a prezentat documentația necesară prevăzută de lege pentru importul acestor produse. **JA-S.A.**

Depistat la frontieră FOTO: STPF

Bombă găsită într-o gospodărie din Macea

O bombă aruncător de calibru 45 mm a fost descoperită întâmplător de proprietarul unei case din Macea.

ARAD. Imediat după găsirea muniției, proprietarul casei a sunat la 112, iar la fața locului s-a deplasat o echipă pirotehnică din cadrul Inspectoratului pentru Situații de Urgență Arad pentru asanarea bombei neexplodate. „În cursul zilei de marți, 11 octombrie, ca urmare a unui apel la 112, echipa pirotehnică din cadrul Inspectoratului pentru Situații de Urgență «Vasile Goldiș» al județului Arad a intervenit în localitatea Macea pentru asanarea unui element de muniție rămas neexplodat. Muniția a fost descoperită întâmplător de proprietarul casei în timp ce efectua lucrări în grădină. Ajunși la fața locului, pirotehniștii au identificat elementul ca fiind o bombă aruncător de calibru 45 mm. Aceasta a fost ridicată, transportată și depozitată în condiții de siguranță pentru a fi distrusă ulterior", au transmis reprezentanții ISU Arad. Aceștia au mai specificat că "multe dintre munițiile rămase neexplodate din timpul celor două conflagrații mondiale sunt descoperite de către populație în timpul efectuării unor lucrări de construcții sau a unor lucrări agricole". În acest context, ISU Arad reamintește cetățenilor măsurile ce respectate în astfel de situații: „Să apeleze numărul unic 112, semnalând descoperirea de muniții neexploatate. Să nu le lovească sau să le miște din locul în care au fost găsite. Să nu încerce să demonteze componentele muniției, să le ridice, transporte sau depoziteze în locuințe, la locul de muncă ori în depozitele de fier vechi, pentru valorificarea ca deșeuri metalice. Să nu aprindă focul deschis în apropierea muniților descoperite neexplodate. Să nu folosească munițiile descoperite pentru improvizarea diferitelor scule sau ornamente". **JA-I.C.**

Ridicată de pirotehnişti FOTO: ISU

Acţiune a Poliţiei în cartierul „Checheci"

ARAD. IPJ Arad anunță că „polițiștii Secției 1 Vlaicu au desfășurat, marți, 11 octombrie, o acțiune în cartierul Șega (Checheci), pentru impunerea unui climat de ordine publică și disciplină rutieră". Potrivit reprezentanților Poliției Arad, în cadrul acțiunii „au fost legitimate 218 persoane și verificate 135 de autovehicule. În urma activităților au fost aplicate 35 de sancțiuni contravenționale la OUG 195/2002 și Legea 61/91, în valoare totală de 15.100 de lei, fiind reținute 9 certificate de înmatriculare". **JA-I.C.**

În acţiune FOTO: I.C.

Migranţi, într-un hotel din zona Pecica-Peregu Mic

Migranţii, cu vârste cuprinse între 24 şi 45 de ani, au fost depistaţi de poliţiştii de frontieră din Arad şi Turnu.

ARAD. Polițiștii de frontieră din cadrul Serviciului Teritorial al Poliției de Frontieră Arad și Sectorului Poliției de Frontieră Turnu au depistat, în cadrul unor acțiuni desfășurate pe linia prevenirii și combaterii migrației ilegale, într-un hotel din municipiul Arad, respectiv pe o comunicație din județ, 9 cetățeni din Turcia și Pakistan, cu vârste cuprinse între 24 și 45 de ani, care nu își justificau prezența în zonă. "În data de 11 octombrie, polițiștii de frontieră din cadrul Serviciului Teritorial al Poliției de Frontieră Arad și Sectorului Poliției de Frontieră Turnu au desfășurat acțiuni pe linia prevenirii și combaterii migrației ilegale în zona de competență. Pe parcursul misiunii, au fost identificați, într-un hotel din municipiul Arad, respectiv pe comunicația Pecica - Peregu Mic, 9 cetățeni străini, care nu își justificau prezența în zonă. În cadrul verificărilor s-a stabilit faptul că aceștia sunt cetățeni din Turcia și Pakistan, cu vârste cuprinse între 24 și 45 de ani. După finalizarea tuturor verificărilor, solicitanții de azil vor fi îndrumați să se întoarcă în Centrele Regionale de Cazare și Proceduri pentru Solicitanții de Azil din țară unde sunt cazați și înregistrați", au anunțat reprezentanții Serviciului Teritorial al Poliției de Frontieră Arad. **JA-I.C.**

Activităţi de prevenţie

CURTICI. Polițiștii Biroului Siguranța Școlară și ai orașului Curtici, împreună cu reprezentanți din cadrul Centrului de Prevenire și Consiliere Antidrog Arad, au desfășurat activități educativ-preventive cu elevii claselor a XI-a din cadrul Liceului Tehnologic „Ion Creangă" Curtici și ai clasei a VIII-a din cadrul Școlii Gimnaziale „Adam Nicolae". „În vederea reducerii riscului de victimizare a elevilor, activitățile au avut ca scop informarea a mai mult de 80 de elevi și cadre didactice, cu privire la prevederile legale privind răspunderea infracțională și contravențională a minorilor. De asemenea, elevilor le-au fost prezentate consecințele consumului de substanțe interzise pe termen scurt, mediu și lung, prin fotografii și materiale video sugestive, cu efectele drogurilor asupra sănătății consumatorilor. Activitățile preventive se desfășoară permanent, în toate unitățile de învățământ din municipiu și județ", au transmis reprezentanții IPJ Arad. **JA-I.C.**

Prevenire FOTO: IPJ ARAD

Sens unic pe un tronson din strada Clujului

ARAD. Începând de vineri, 14 octombrie 2022, pe strada Clujului, tronsonul delimitat de străzile Condurașilor și Luceafărului, se va institui sens unic. Accesul va mai fi permis doar dinspre strada Condurașilor, în conformitate cu avizul Comisiei de Sistematizare a Circulației în Municipiul Arad. „În contextul noilor modificări, rugăm participanții la trafic să fie atenți la indicatoarele rutiere și să respecte regulile de circulație" - transmite Primăria.

Agenții Direcției Generale Poliția Locală vor fi prezenți în intersecțiile afectate de această schimbare de sens pentru pentru a oferi asistență la dirijarea traficului. **JA-D.D.**

Sport

„Ne aşteaptă un meci dificil cu Ghiroda, dar avem încredere că putem învinge"

Cristian Pilan, director sportiv Progresul Pecica

3

puncte are Valbon Arad înaintea turneului doi din Campionatul Naţional de baschet feminin U14. Arădencele sunt pe doi în grupa 4 după primul turneu, de la Sibiu, unde au bătut cu 58-38 pe CSŞ Sibiu şi au cedat cu 42-61 cu CSM Târgu Jiu. Valbon Arad va juca la finalul acestei săptămâni turneul următor din CN U14, cu aceiaşi adversari.

Medalii la final de sezon pentru CSM Arad la kaiac

BASCOV. Kaiaciştii de la CS Municipal Arad au încheiat sezonul la Bascov Budeasa. La CN de Maraton, juniori, Marian Boiţiu şi Şerban Fratu au fost primii la K2 B cadeţi, 13-14 ani, 7 kilometri, Darius Filip Borza şi Spier Tamas Kisvardi, pe doi la K2 B J1, 14 km, iar Spier Tibor Kisvardai, pe trei la K1 B Juniori III, 10 km. La Cupa României, Darius Filip Borza şi Spier Tamaş Kisvardi au luat bronz la K2 B 1000 de metri, juniori I. **JA-A.V.**

Bilete la UTA – FCSB, în Cupă

ARAD. UTA a pus în vânzare biletele pentru duelul cu FCSB din Cupa României Betano, programat miercuri, 19 octombrie, ora 21.

Posesorii cardurilor de abonat sunt aşteptaţi la stadion până vineri între orele 11:00 - 19:00 şi sâmbătă între 10:00 şi 13:00. Abonaţii sunt rugaţi să prezinte cardul sau cardurile pe care doresc să achiziţioneze biletele. Preţurile sunt următoarele: Tribuna I „Coco Dumitrescu" - 60 LEI; Tribuna a II-a „Giony Brosovszky" - 45 LEI; Peluza „Iosif Petschovsky" - 30 LEI. De sâmbătă, 15 octombrie, biletele rămase vor fi vândute online, pe uta-arad.ro, secţiunea ticketing.

La stadion, biletele se vor comercializa, în limita locurilor disponibile, luni (17 octombrie), între 15:00 şi 18:00, marţi (18 octombrie) între 11:00 şi 14:00 şi miercuri (19 octombrie) între 15:00 şi 21:00.

Accesul este gratuit pentru copiii în vârstă de până la 3 ani, în vreme ce copiii de până la 14 ani beneficiază de o reducere de 50%. **JA-L.S.**

În căutare de puncte, în Liga a III-a

Echipele arădene din Seria a VIII-a se luptă pentru o cauză mai bună. Avem derby judeţean la Cermei.

ARAD. Etapa cu numărul 8 programează meciuri interesante în seria echipelor arădene. Primii care intră în luptă sunt ineuanii, pentru ca o zi mai târziu să joace şi concitadinele.

ACB Ineu – Pobeda Star

Vineri, ora 15, pe stadionul „Central", elevii lui Cristi Sculici dau piept cu revelaţia „dezumflată" a campionatului. Pobeda Star Bîsnov a fost pe „cai mari", după victoria din fieful celor de la CSM Reşiţa, dar s-a dus Progresul Pecica şi le-a mai tăiat elanul, runda trecută, chiar la Dudeştii Vechi.

În schimb, ACB Ineu nu o duce prea bine, e pe undeva prin subsolul clasamentului, aşa că ne aşteaptă o „ciocnire" interesantă.

LT Cermei – Crişul

Avem derby arădean şi în această rundă, sâmbătă, ora 15. După prima victorie stagională, „sămădăii" privesc cu încredere jocul contra celor de la Crişul Chişineu Criş.

E mult de muncă la această echipă, care a fost schimbată aproape în totalitate în vară, aşa că Dan Stupar nu are o misiune uşoară. Pe lipsa de omogenitate a Crişului se bazează şi LT Cermei, care trebuie să câştige dacă vrea să iasă - cât mai repede - din zona „mlăştinoasă" a clasamentului.

Piţ şi colegii săi o găzduiesc pe Crişul, după ce Ghiroda a scos un punct la Cermei FOTO: FAN

Pecica – CSC Ghiroda

Singura echipă din judeţul nostru care e pe loc de play-off are meci dificil. Progresul o primeşte la Pecica pe CSC Ghiroda&Giarmata Vii, echipă care e doar la o lungime în spatele adversarei. Se ştie, pe conducătorii celor două cluburi îi leagă o prietenie de câţiva ani, dar pe teren, timp de 90 de minute, va fi o luptă teribilă pentru punctele puse în joc. Nu de alta, dar obiectivul combatantelor e intrarea în play-off. Totul se va desfăşura sâmbătă, ora 15. **JA-L.S.**

Lipova - Buziaş

Pentru a doua etapă consecutiv, Phoenix Buziaş vine în judeţul nostru. De astă dată la Lipova, sâmbătă, ora 15, acolo unde va da piept cu o echipă rănită, Şoimii. Trupa antrenată de Adrian Abrudean are o perioadă mai slabă, nu a mai câştigat din etapa a IV-a, cu „lanterna roşie" a clasamentului, Avântul Periam. Acum, a venit momentul ca Lipova să bifeze a patra victorie stagională, pentru a fi mai aproape de obiectivul propus.

Au susţinut UTA

Jucătoarele şi staff-ul de la FCC Baschet UAV Arad au susţinut UTA în partida pe care elevii lui Ilie Poenaru au jucat-o luni seara, acasă, cu campioana CFR Cluj, în Superliga României. Fetele au fost recunoscute de fanii din tribună, care s-au pozat cu ele, una dintre ele primind chiar un fular de la un suporter utist. FOTO: FAN

A fost etapa a II-a din Crosul Cetăţii

Ineul a fost la înălţimea evenimentului. Urmează ultima etapă de la Moneasa.

INEU. În organizarea Asociaţiei Sportive Proactivi pentru Viitor Arad, în parteneriat cu Primăria Ineu (primar Călin Abrudan) şi Centrul Cultural Judeţean Arad, sâmbătă a avut loc etapa a doua a Crosului Cetăţii. Aproape 250 de pasionaţi de alergare şi-au dat întâlnire pe un traseu superb în jurul Cetăţii Ineului. Foarte mulţi copii, răsplătiţi cu pachete şi medalii, care au alergat în Crosul Copiilor, structurat pe patru categorii de vârstă: 200 metri (4-6 ani); 400 metri (7-9 ani); 600 metri (10-11 ani); 800 metri (12-14 ani), cei mai rapizi intrând şi în posesia jucăriilor de pluş asigurate de Tracon Electric.

Iată-i pe cei mai buni în probele rezervate seniorilor: Semimaraton (21 Km), Feminin - 1.Anca-Maria Iuga; 2.Eva Gall; 3.Iulia Ghinga; Masculin - 1.Vlad-Adrian Remzing; 2. Ianco Slovak; 3.Marcel Laza; 10 km, Feminin: 1.Denisa Mateuca; 2.Diana Verdeş; 3.Anna Kosa; Masculin: 1.Marius Fora; 2.Cristian Tăut; 3.Ionuţ Maran.

Festivitatea de premiere a fost oficiată de „sufletul" acestui proiect, Sorin Mâneran, omul care s-a implicat ca totul să fie pus la punct organizatoric, viceprimarul Ineului, Ionel Alb, dar şi reprezentanţi ai sponsorilor. Apropo de aceştia din urmă, se cuvine să-i amintim: Aptiv, Webasto, MaxiMarc, Stanzwerk Ineu, Tracon Electric, Promun, Ascent Group, Zena, Nicolez Union, Sildor şi Zetor.

„A fost o competiţie reuşită, cu premii în valoare de 6000 de lei, plus altele în obiecte. Vreau să mulţumesc Ligii Studenţilor UAV pentru implicarea ca voluntari, prezentatorului Gabriel Iazbinski, dar şi celor trei care au asigurat imaginea foto-video a evenimentului: Radu Bulzan, Vio Gatmer şi Alin Gherman. Urmează ultima etapă a Crosului Cetăţii (Moneasa, 5 noiembrie), care va stabili ierarhia finală. Astfel vom afla cine intră în posesia voucherelor de 5.000 de lei, respectiv, 3.000 de lei, pentru achiziţionarea de mobilier, oferite de MaxiMar, pentru câştigătorii de la semimaraton (m+f), respectiv, 10 Km (m+f)" - spune Sorin Mîneran. **JA-D.S.**

Sorin Mîneran dă startul în Crosul copiilor FOTO: JA

Cinci medalii pentru luptătorii arădeni

MEDGIDIA. Zilele trecute, la Medgidia, a avut loc Campionatul Naţional Individual de lupte pentru copii U11, participarea fiind impresionantă, peste 350 de sportivi. Aradul a fost reprezentat de luptători de greco-romane de la CSŞ Gloria, care au avut o prestaţie bună, reuşind nu mai puţin de cinci medalii.

Luptătorii arădeni medaliaţi, alături de antrenori FOTO: FAN

Astfel, în limitele categoriei 47 de kilograme, Vasile Corlaci a devenit campion naţional! Alte trei medalii de argint au fost obţinute de Daniel Olah (25 kg.), Ionuţ Dumbra (27 kg.) şi Abel Răducan (66 kg.). Pe ultima treaptă a podiumului, obţinând bronzul, s-a clasat Anastasia Julean (28 kg.).

David Sodar (29 kg.), George Anca (35 kg.) şi Antonia Purtan (40 kg.) au avut evoluţii apreciabile, ocupând poziţia a V-a, ratând, astfel, intrarea în lupta pentru medalii.

Sportivii sunt antrenaţi de Ioan Coste, Ovidiu Burghelea, Răzvan Codrean şi instructorul sportiv Ştefan Petrovici. **JA-L.S.**

De 11 ori pe podium la CN de aerobică

BUCUREŞTI. Gimnaştii de la CS Universitatea Arad şi CS Municipal Arad s-au întors cu 11 medalii de la Campionatul Naţional de gimnastică aerobică. De la CSU, Vlăduţ Popa a luat titlul la grup, juniori, alături de lotul naţional, iar la individual masculin, seniori, a urcat pe treapta a treia a podiumului. La grup, Andreea Arbonie, Alessia Coman, Mara Rubinstein, Anamaria Codru, Hanna Cojita au luat argintul. Hanna Cojita, Anamaria Codru, Mara Rubinstein au fost pe doi la trio, iar David Blidar a luat două bronzuri, la individual masculin, 12-14 ani, şi cu Bianca Cimpan, la perechi mixte.

De la CSM, la juniori, Melissa Fărcuţa a luat aurul la trio, cu Larisa Suiu, de la Academia Laura Cristache Bucureşti şi Raisa Axente, de la UNEFS Bucureşti. Alexandru Berbece a luat argintul la individual masculin, la fel ca şi la perechi, cu Melissa Fărcuţa. Sara Buda a cucerit bronzul la individual feminin, categoria AG (juniori 2). La grup, Sara Buda, Alina Căpitan, Maria Neacşu, Daria Kasler şi Cristina Berbece au luat bronzul categoriei AG (juniori 2). **JA-A.V.**

Au urcat pe podium FOTO: FAN

JURNAL ARĂDEAN

Infantino, sprijin din CONMEBOL

FOTBAL. Comitetul Executiv al Confederației sud-americane de fotbal (CONMEBOL) îl va susține pe Gianni Infantino, actualul președinte al Federației Internaționale de Fotbal (FIFA), în vederea realegerii sale în luna martie 2023.

„După un schimb de puncte de vedere privind prezentul și viitorul fotbalului sud-american, Infantino a primit susținerea unanimă a asociațiilor membre ale CONMEBOL", a anunțat Confederația sud-americană pe site-ul său.

Oficialul italo-elvețian, președintele FIFA din 2016, a participat înaintea anunțului la o reuniune cu conducerea CONMEBOL. **SURSA: MEDIAFAX**

Gianni Infantino FOTO: EPA

Gabriele Cioffi FOTO: EPA

Gabriele Cioffi a fost demis

FOTBAL. Clubul Hellas Verona, locul 18 (din 20) în Serie A, a anunțat marți despărțirea de antrenorul Gabriele Cioffi după cele patru înfrângeri în ultimele patru etape.

Cioffi preluase banca tehnică a formației în iunie, după plecarea tehnicianului croat Igor Tudor.

„Cioffi, în vârstă de 47 de ani, a fost demis din poziția de antrenor al primei echipe", a comunicat gruparea. El a avut o singură victorie în 9 meciuri, Verona acumulând în prezent doar cinci puncte după nouă etape, cu două mai mult decât ultima clasată, Sampdoria. **SURSA: MEDIAFAX**

Manchester City, calificată!

Trupa antrenată de Guardiola e prima echipă care e – matematic – în „optimile" Ligii Campionilor.

Jucătorii de la Manchester City, primii calificați mai departe FOTO: EPA

FOTBAL. Manchester City este prima echipă calificată în optimile de finală ale Ligii Campionilor la fotbal, cu două etape înainte de finalul grupelor, după ce Borussia Dortmund și Sevilla au remizat (1-1), marți seara, în celălalt meci din Grupa G.

Campioana Angliei a încheiat și ea la egalitate, 0-0, cu FC Copenhaga, într-un meci în care a ratat un penalty și a jucat o oră în inferioritate numerică. În schimb, la Dortmund, s-a marcat de două ori, în prima repriză. Nianzou a deschis scorul pentru spanioli, dar Bellingham a egalat, scorul rămânând egal pnă la final.

Campioana en titre, Real Madrid, a evitat in extremis prima sa înfrângere în grupă, încheind nedecis cu Șahtior Donețk, 1-1, la Varșovia. Ucrainenii au deschis scorul prin Oleksandr Zubkov (46), dar fundașul german Antonio Rudiger a egalat pentru madrileni în minutele adiționale (90+6). Burkinabezul Lassina Traore (Șahtior) a nimerit bara la 1-0 pentru gazde. RB Leipzig a învins-o pe Celtic cu 2-0, la Glasgow, prin golurile reușite de Timo Werner și Emil Forsberg, în ultimul sfert de oră al partidei.

Chelsea a dispus de AC Milan cu 2-0 pe San Siro, după ce câștigase și la Londra, cu 3-0. Rossoneri au jucat din min. 18 în zece, Fikayo Tomori (ex-Chelsea) fiind eliminat pentru fault la Mason Mount. Jorginho a transformat penalty-ul acordat (21), londonezii majorând diferența prin gabonezul Pierre-Emerick Aubameyang (34).

Portarul Ciprian Tătărușanu a avut două intervenții inspirate, în min 44 la șutul lui Mount și în min. 54, la reluarea lui Aubameyang. În celălalt joc din grupă, Dinamo Zagreb a remizat cu RB Salzburg, 1-1. Oaspeții au deschis scorul prin Seiwald, dar croații au egalat cu cinci minute înaine de pauză, prin Ljubicic.

Paris Saint-Germain, fără Leo Messi (accidentat), a făcut un nou egal cu Benfica, 1-1. Mbappe a marcat golul parizienilor, din penalty, Joao Mario egalând pentru Benfica, tot din lovitură de pedeapsă. **SURSA: MEDIAFAX**

Belarusul, apărat de Ceferin

Președintele UEFA spune că nu exista niciun motiv ca națională să fie exclusă de la tragerea la sorți.

FOTBAL. Președintele Uniunii Europene de Fotbal (UEFA), slovenul Aleksander Ceferin, a declarat că nu exista niciun motiv pentru a excludé Belarus de la tragerea la sorți a grupelor preliminare pentru EURO 2024.

Rusia a fost exclusă din cauza războiului cu Ucraina, iar revista Spiegel a relatat că ministrul german de Interne, Nancy Faeser, a scris UEFA pentru a afla de ce Belarus nu a fost suspendată de la tragerea la sorți în urma susținerii oferite Rusiei în războiul din Ucraina.

Ceferin a declarat pentru ediția de miercuri a Sport Bild: „E un pic populist să spui «să excludem toată lumea». În acest moment nu am văzut niciun motiv pentru a face asta. Dacă lucrurile se vor schimba, bineînțeles că vom reacționa. Politicienii ar trebui să respecte dreptul nostru de a lua decizii. Noi nu le spunem politicienilor și guvernelor ce să facă".

Belarus poate participa la competițiile organizate de UEFA, dar toate reprezentantele sale trebuie să dispute meciurile în afara țării și fără spectatori.

Belarus a fost inclusă în Grupa I a preliminariilor EURO 2024, din care mai fac parte România, Elveția, Israel, Kosovo și Andorra. Campania de calificare la EURO 2024, turneu final care va fi găzduit de Germania, va începe în martie și se va încheia în noiembrie 2023.

În primul joc din preliminarii, Belarus joacă pe teren propriu, la data de 25 martie 2023, contra Elveției. Trei zile mai târziu, Belarusul vine la București, pentru meciul cu România. **SURSA: MEDIAFAX**

Aleksander Ceferin FOTO: EPA

Victorie mare pentru România, în Finlanda

FUTSAL. Naționala României a învins echipa Finlandei cu scorul de 2-1 (0-0), marți, la Vantaa, în Grupa a 8-a a preliminariilor CM de futsal din 2024. Golurile tricolorilor au fost înscrise de Andre Sasse și Daniel Araujo, în timp ce pentru gazde a punctat Jani Korpela (penalty). În primul meci din grupă, România a surclasat cu 5-1 Danemarca, la Târgu Mureș.

România va juca următoarele partide pe 1 martie, cu Finlanda și pe 5 martie, cu Danemarca.

Câștigătoarele celor 12 grupe și cele mai bune patru echipe clasate pe locurile secunde se califică în turul de elită. Celelalte opt formații de pe locurile secunde vor juca într-un play-off pentru alte patru locuri în turul de elită. **SURSA: MEDIAFAX**

Ruşii şi bieloruşii, acceptaţi în Australia

TENIS. Jucătorii de tenis din Rusia și Belarus pot participa la ediția 2023 a turneului de tenis Australian Open, în timp ce sârbul Novak Djokovic este de asemenea binevenit dacă poate obține viza, a anunțat miercuri Craig Tiley, directorul competiției de la Melbourne. Djokovic, care nu a jucat nici la US Open din lipsa documentelor de vaccinare, a spus luna trecută că așteaptă „știri pozitive" de la autoritățile australiene. Jucătorii ruși și belaruși au fost suspendați din competițiile internaționale pe echipe, după invazia Rusiei de la începutul anului, dar li s-a permis să joace în turneele din circuitele profesioniste.

Roland Garros și US Open le-au permis de asemenea participarea sub steag neutru, dar organizatorii de la Wimbledon le-au interzis accesul în acest an. **SURSA: MEDIAFAX**

Claude Atcher a fost revocat

RUGBY. Directorul general al Cupei Mondiale de rugby din 2023, Claude Atcher, a fost revocat din funcție, a anunțat marți Comitetul de organizare, în urma unui vot al Consiliului de Administrație.

Cu mai puțin de un an până la startul evenimentului mondial (8 septembrie-28 octombrie), Atcher a fost demis provizoriu la finele lunii august din cauza „unor practici manageriale alarmante". **SURSA: MEDIAFAX**

Ruse merge mai departe

Gabriela Ruse s-a calificat în optimile de finală ale turneului Transylvania Open (WTA 250), dotat cu premii totale de 251.750 de dolari și găzduit de BT Arena din Cluj-Napoca, după ce a învins-o pe franțuzoaica Harmony Tan cu 6-7 (5), 6-2, 6-3. Ruse (24 ani, 104 WTA) a obținut victoria după două ore și 34 de minute. FOTO: EPA

Medvedev are drum liber spre Australian Open FOTO: EPA

Fetele „tricolore" merg în elita fotbalului european

FOTBAL. Reprezentativa României a reușit promovarea în eșalonul de elită (Liga A) al CE de fotbal feminin Under-17 din 2023, deși a fost învinsă de formația Kazahstanului cu scorul de 2-1 (2-0), marți seara, la Buftea, în ultimul meci din Grupa B6 a preliminariilor.

Andra Vela a aliniat următoarea echipă: Alesia Moldovan - Bianca-Andrada Corsei, Karina Bolboacă, Alesia Dincă-Vuia, Alexandra Boboc (căpitan) - Theodora Maria Cristea, Isabela Lazăr, Ana-Maria Florică - Andreea Șepețan, Anamaria Filip, Eszter Szoke (Rania Kara-Jouli, 46).

România a învins Lituania în primul meci cu 2-0, iar apoi Lituania a întrecut Kazahstanul cu 1-0.

Astfel, în clasamentul final toate cele trei echipe au avut câte 3 puncte, departajarea făcându-se la golaveraj: România (+1), Kazahstan (0) și Lituania (-1). **SURSA: MEDIAFAX**

Baschetbalistele de la Sepsi, umilite în Euroligă

BASCHET. ACS Sepsi-SIC Sfântu Gheorghe a fost învinsă fără drept de apel de echipa greacă Olympiakos Pireu, cu scorul de 73-54 (20-15, 19-16, 19-8, 15-15), marți seara, la Belgrad, în primul său meci din turneului de calificare A în Euroliga feminină de baschet.

Campioana României a fost depășită clar de Olympiakos, evoluând de la egal la egal cu adversara sa doar în ultimul sfert, când soarta partidei era decisă.

Doar Maria Jespersen, cu 18 puncte, 5 recuperări, 1 pase decisivă, și Khadijiah Docia Cave, 14 p, 14 rec, 2 pd, s-au ridicat la nivelul importanței jocului de la Sepsi-SIC. Borislava Hristova a marcat 7 puncte, Bethy Mununga a reușit 11 recuperări, Ioana Ghizilă a încheiat cu 6 p, 3 rec, iar Britney Jones cu 5 p, 3 pd.

MVP-ul meciului a fost Megan Gustafson (Olympiakos), cu 29 p. **SURSA: MEDIAFAX**

S.C. SETINO UTILAJE S.R.L. angajează

MANIPULANT MARFĂ

în depozit accesorii tâmplărie PVC, limba turcă constituie un avantaj, vechime 1 an, program de lucru de luni-vineri.

Informaţii la telefon: **0357/805.653.** (6114 - H 3331)

DECESE

Cu adâncă durere în suflet soţia Didina, fiica Lucia şi nepotul Răzvan anunţă decesul celui care a fost

prof. POPEŢIU ROMUL

(din Pecica).

Înmormântarea va avea loc astăzi, 13 octombrie 2022 la Cimitirul Deheleni din Pecica (Cocota). Dumnezeu să-l odihnească în pace!

Cu adâncă durere în suflete, anunţăm decesul iubitei noastre mamă, bunică şi soacră,

IGNUŢA MARIA.

Înmormântarea va avea loc astăzi, 13 octombrie 2022 la capela Kuki de pe strada Cocorilor la ora 14. Drum lin spre ceruri!

Familia

Cu adâncă durere anunţăm că a plecat dintre noi cea mai scumpă şi iubită soţie, mamă, bunică, străbunică,

CRISTEA SUSANA.

Înmormântarea va avea loc astăzi, 13 octombrie 2022, ora 13,00 la Cimitirul Eternitatea (UTA). Dumnezeu să o odihnească în pace!

Din partea celor care au iubit-o şi nu o vor uita niciodată: soţul, fiica, nepoţii şi strănepoţii

COMEMORĂRI

S-au dus parcă în zbor 7 ani de când a plecat în eternitate iubita mea soţie,

CLINTOC ELENA.

Ne este atât de dor de chipul ei fermecător care acum ne este un adevărat înger ce parcă ne veghează şi ne transmite putere, alinare, duioşie şi mângâiere. Sufletul ei minunat cu caracterul nobil şi desăvârşit le am în permanenţă în sufletul şi inima mea. Mă rog zilnic la Sfântul Dumnezeu să o binecuvinteze, să o ocrotească, să o călăuzească şi să o aibă veşnic fericită în Împărăţia Sa!

Soţul şi familia

LOCAL

- **Vând teren intravilan agricol,** fosta fermă Metalica cu teren agricol circa 3 ha, 0748.851.005.

AUTO ROMÂNEŞTI

- **Vând Logan 126.591 km.** Informaţii 0745.520.479.

OFERTE LOCURI DE MUNCĂ

- Angajez bărbaţi pază Arad program 12/24-12/48. Tel: 0740.130.259.

PRESTĂRI SERVICII

- **Executăm urgent orice tip acoperiş** nou sau reparaţii dulgherie, terase, jgheaburi, burlane, 0753.888.862.

ANIMALE, PĂSĂRI

- **Vând 10 porci rasa Mangaliţa roşu şi porci rasa Petrean** şi purcei, 0752.532.421.

DIVERSE

- **Vând struguri pentru vin,** ţuică, Şiria. Telefon 0751.621.470.
- **Vând presă struguri complectă,** mare, perfectă stare de funcţionare, preţ 200 Euro, 0752.200.301.
- **Vând dulap mare 4 uşi** şi pat mare dublu, 0745.378.893.

www.aradon.ro

Ministerul Finanţelor. Agenţia Naţională de Administrare Fiscală. Direcţia Generală Regională a Finanţelor Publice Timişoara. Administraţia Judeţeană a Finanţelor Publice Arad. Serviciul Fiscal Orăşenesc Ineu. Jud. Arad, Orş. Ineu, Cal. Republicii nr. 16. Dosar de executare nr. 2600901024675. Nr. 6288-8 din 27.09.2022. Anunţ privind vânzarea bunurilor mobile În temeiul prevederilor art. 250, alin. (2) din Legea nr. 207/2015 privind Codul de Procedură Fiscală, cu modificările şi completările ulterioare, vă facem cunoscut că în ziua de 02, luna noiembrie, anul 2022, ora 14.30, în Ineu, Calea Republicii Nr. 16 se vor vinde la licitaţie, următoarele bunuri mobile, proprietate a debitorului GEORGESCU RODICA - MARIANA, licitaţia a treia: Denumirea bunului mobil, Descriere sumară, Drepturile reale şi privilegiile care grevează bunurile, dacă este cazul, Preţul de evaluare sau de pornire a licitaţiei, exclusiv TVA (lei), Cota Tva (neimpozabil/ scutit): Autoturism marca Audi model A6, An fabricaţie: 2006, Serie şasiu: WAUZZZ4F26N191235, Nr înmatriculare: AR-28-WSW, stare uzură: uzat, semne particulare: nu sunt identificate, 10130 lei, neimpozabil; Autoturism marca Dacia model Logan, An fabricaţie: 2009, Serie şasiu: UU1LSDAEF41328068, Nr înmatriculare: AR29-WSW, stare uzură: uzat, semne particulare: nu sunt identificate, 6175 lei, neimpozabil. *) Regimul şi cotele de taxă pe valoarea adăugată aplicabil/ aplicabile pentru vânzarea bunurilor mobile sunt cele prevăzute de titlul VII din Legea nr. 227/2015 privind Codul fiscal, cu modificările şi completările ulterioare. Invităm pe cei care pretind vreun drept asupra acestor bunuri să înştiinţeze despre aceasta organul de executare, înainte de data stabilită pentru vânzare. Cei interesaţi în cumpărarea bunurilor sunt invitaţi să se prezinte la termenul de vânzare la locul fixat în acest scop şi până la acel termen să prezinte oferte de cumpărare. Pentru participarea la licitaţie ofertanţii depun, cu cel puţin o zi înainte de data licitaţiei, următoarele documente: a) oferta de cumpărare; b) dovada plăţii taxei de participare sau a constituirii garanţiei sub forma scrisorii de garanţie, reprezentând 10% din preţul de pornire a licitaţiei. Plata taxei se va efectua în contul IBAN RO42TREZ024506701XXXXXXX, beneficiar Serviciul Fiscal Orăşenesc Ineu, cod de identificare fiscală 3519453, deschis la Trezorerie Ineu, utilizând numărul de evidenţă a plăţii 80240032200000000000037; c) împuternicirea persoanei care îl reprezintă pe ofertant; d) pentru persoanele juridice române, copie de pe certificatul unic de înregistrare eliberat de oficiul registrului comerţului; e) pentru persoanele juridice străine, actul de înmatriculare tradus în limba română; f) pentru persoanele fizice române, copie de pe actul de identitate; g) pentru persoanele fizice străine, copie de pe actul de identitate/ paşaport; h) declaraţia pe proprie răspundere a ofertantului prin care certifică faptul că nu este persoană interpusă cu debitorul. Cumpărătorului îi revine obligaţia de a respecta prevederile legale speciale, cum ar fi obligaţiile de mediu, obligaţiile de conservare a patrimoniului naţional sau altele asemenea, respectiv: -. Alte informaţii de interes pentru cumpărător, după caz: -. Pentru informaţii suplimentare vă puteţi adresa la sediul nostru sau la numărul de telefon 0257511553. (6117 - H 40)

PRIMĂRIA ZĂRAND

anunţă publicul interest asupra depunerii solicitării de emitere a acordului de mediu pentru proiectul **„PRODUCEREA ENERGIEI ELECTRICE DIN SURSE REGENERABILE-PARC FOTOVOLTAIC"** propus a fi amplasat in extravilanul Comunei Zărand jud.Arad, conform Certificat de Urbanism nr. 10/08.08.2022. Informaţiile privind proiectul propus pot fi consultate la sediul APM Arad din, str. Splaiul Mureş, FN, jud. Arad si la sediul titularului din Zărand, str. Principală, Nr. 512 in zilele de luni-vineri, între orele 8^{00}-16^{30}. Observaţiile publicului se primesc zilnic la sediul APM Arad din Arad, str. Splaiul Mureşului, FN, jud. Arad. (6110 - H 3327)

COMUNA FRUMUŞENI *anunţă publicul interesat şi proprietarii terenurilor din zonă asupra iniţierii etapei elaborării propunerilor privind proiectul* ***"PUZ şi RLU – Realizare locuinţe, zonă de agrement şi spaţii comerciale",*** *iniţiator dna. Chbib Adriana Laura, proiectant SC Studio Unu de Arhitectura SRL, pentru terenul situat în extravilanul com. Frumuseni, jud. Arad, identificat prin CF nr. 2608 Frumuseni.*

Informaţiile privind proiectul propus pot fi consultate la sediul Primăriei comunei Frumuşeni sau pe site-ul www.frumuseni.ro, iar observaţiile pot fi depuse la sediul Primăriei Frumuşeni sau online, la adresa contact@frumuseni.ro, în perioada 12.10.–28.10.2022, în zilele de luni-vineri, intre orele 08.00 – 16.00, respectiv zilnic in cazul utilizării adresei de email. Şedinta de dezbatere publică va avea loc în data de 31.10.2022, ora 10.00, la sediul Primăriei comunei Frumuşeni. (6113 - H 3330)

Publicitate 0257/280.904

EVIDENŢIAZĂ-TE!

Text: **DATA apariţiei:.....**

.....

.....

.....

.....

.....

.....

.....

.....

Talon valabil până în 31 decembrie 2022

Date personale:

Nume şi Prenume:

Telefon:

Buletin de identitate:

TALON + PREŢUL CATEGORIEI AFERENTE

Anunţurile se preiau zilnic, la ghişeu, până în ora 16^{00}, după această oră, se pot prelua doar prin intermediul sistemului online de preluare al anunţurilor disponibil pe www.jurnalaradean.ro . Anunţurile de mică publicitate din Jurnal Arădean se publică pe baza talonului din ziar

Redacţia nu îşi asumă responsabilitatea pentru conţinutul anunţurilor de mică publicitate!

JURNAL ARĂDEAN

www.aradon.ro - citeşte şi discută despre viaţa oraşului tău

Vino să vezi ce e nou în Arad

JURNAL ARADEAN

Genetica și îmbătrânirea FOTO: FREEPIK

Genetica, în procesul de îmbătrânire

GENETICĂ. Un nou studiu sugerează că genetica devine mai puțin importantă pe măsură ce îmbătrânești, adăugându-se la cercetările privind modul în care genetica noastră afectează modul în care îmbătrânim. Cercetarea, realizată de Universitatea din California, a constatat că îmbătrânirea și mediul înconjurător sunt semnificativ mai importante decât genetica. **SURSA: MEDIAFAX**

3

este locul pe care România îl ocupă în Europa, în privința consumului de antibiotice. Medicii Spitalului de Boli Infecțioase și Pneumoftiziologie Dr. Victor Babeș din Timișoara susțin că este necesară o reducere cu cel puțin 30% a consumului de astfel de medicamente. În Europa, numărul persoanelor infectate cu bacterii rezistente din cauza abuzului de antibiotice este în creștere.

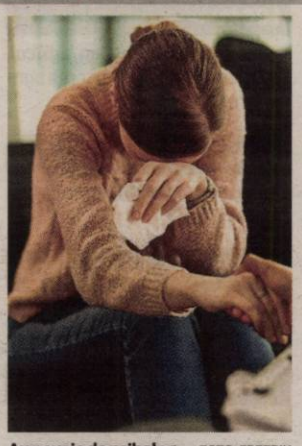

Au nevoie de psiholog FOTO: FREEPIK

2 din 10 români simt nevoia să apeleze la un psiholog

PSIHOTERAPIE. Doi din zece români recunosc că în ultimul an au simțit nevoia să discute cu un psihoterapeut, dar doar 50% din ei au și apelat la unul.

Jumătate dintre români (55%) susțin că au resimțit în ultimul an un impact negativ asupra echilibrului emoțional din cauza pandemiei și la fel de mulți declară că sunt afectați negativ de conflictul din Ucraina (cost al vieții mai ridicat, teama de război, empatia pentru oamenii din Ucraina) sau suferă de epuizare la locul de muncă, conform unui studiu realizat la inițiativa rețelei de sănătate Regina Maria.

Două treimi dintre participanți sunt de părere că bunăstarea psihologică ar trebui verificată regulat.

SURSA: MEDIAFAX

Importanța consumului de cereale integrale

Conform studiului GBD 2019, consumul redus de cereale integrale a determinat aproape 215.000 de decese evitabile, în statele membre ale UE.

Consumul de cereale integrale crește speranța de viață FOTO: FREEPIK

ARAD. Alimentația nesănătoasă este unul din cei 4 factori de risc comportamental modificabili (alături de fumat, consumul de alcool și inactivitatea fizică), care contribuie la apariția majorității bolilor cronice importante.

Direcția de Sănătate Publică Arad organizează în luna octombrie 2022 campania de informare și educare privind alimentația sănătoasă, respectiv semnificația consumului de cereale integrale asupra organismului.

Speranța de viață

Statisticile recente ale Organizației Mondiale a Sănătății situează România printre țările europene cu cea mai mică speranță de viață. Primele 5 cauze de deces se referă la afecțiuni având legătură directă cu stilul de viață și, implicit, cu alimentația: boala coronariană, accidentul vascular, hipertensiunea arterială, boala hepatică și cancerul, în cazul acestora alimentația jucând un rol important. Conform OMS, alimentația sănătoasă include consumul zilnic a minimum 400 g (5 porții) de fructe și legume (în afară de cartofi), leguminoase, nuci și cereale integrale.

Importanța cerealelor integrale

Referitor la consumul de cereale integrale, reglementările Uniunii Europene arată că o dietă echilibrată trebuie obligatoriu să conțină un consum mediu zilnic (în grame pe zi) de 70 de grame cereale integrale la femei și 90 de grame de cereale integrale la bărbați. În România, datele obținute din Portalul cunoașterii pentru promovarea sănătății, arată un consum mediu de 16,4 g cereale integrale pentru femei și 17,5 g cereale integrale pentru bărbați.

Conform studiului GBD 2019, consumul redus de cereale integrale a determinat aproape 215.000 de decese evitabile în statele membre ale UE în 2019, precum și la peste 3,5 milioane de ani de viață ajustați pentru dizabilități (DALY - suma de ani pierduți din cauza decesului prematur și a dizabilității), dintre care aproape 248.000 sunt decese din cauza bolilor cardiovasculare, care reprezintă marea majoritate a deceselor asociate cu o alimentație săracă în cereale integrale.

Aportul de fibre

Prin consumul unei cantități optime de fibre - 70 de grame pentru femei și 90 de grame pentru barbați pe zi - se previne constipația și se ameliorează sănătatea tractului digestiv. Fibrele solubile au rol în scăderea nivelului de colesterol și echilibrează zahărul din sânge. O dietă bogată în fibre poate să împiedice instalarea anumitor tipuri de cancer. Recomandările nutriționiștilor spun că este indicat să consumi mai mult cereale integrale; de exemplu, boabele de orez negru conțin de trei ori mai multe fibre decât orezul alb.

Fitochimicalele

Fitochimicalele există în toate legumele și fructele, dar cele conținute de cereale sunt diferite de acestea, conform Institutului American de Cercetare a Cancerului. De exemplu, cerealele conțin fenoli, care au rol antioxidant și previn cancerul. De asemenea, dacă ne hrănim cu o varietate de cereale, fiecare va aduce, prin compoziția sa, beneficii pentru organism. Din cerealele integrale se obțin cu 75% mai multe fitochimicale decât din cele prelucrate.

Nutrienții din cereale

Atât cerealele integrale, cât și cele rafinate sunt două surse de nutrienți. Din cereale putem lua carbohidrați complecși, magneziu, seleniu si vitamina B. Magneziul ajută la menținerea sănătății oaselor, seleniul se comportă ca un antioxidant și vitamina B este esențială pentru organism, deoarece se îngrijește de sănătatea sistemului nervos și a unui metabolism bun.

SFATURILE LUI RELI

Aurelia Gabor

Beneficiile lunii octombrie

Dacă ar fi să definim în câteva cuvinte binefacerile lunii octombrie, ne-am rezuma la trei: belșug, blândețe, lumină. Ar fi bine să ne bucurăm în fiecare clipă de toate acestea împreună. Soarele are o strălucire unică, blândă și caldă deopotrivă. Adevărat balsam pentru sufletul obosit de traiul zilnic. Acum, mai mult ca niciodată vedem altfel paleta de culori a toamnei. De la verdele profund al coniferelor la galbenul intens al paltinilor sau purpuriul iederii. De câte ori avem ocazia, să lăsăm soarele să ne mângâie corpul, acest „medicament" chiar și în doze modeste ,are efecte de nebănuit. Să nu uităm de fructe și legume, ele s-au hrănit din plin cu lumină tot anul și acum sunt la maturitate. De asemenea, sunt la ordinea zilei curele cu mere pentru reglarea greutății corporale, cele cu zarzavaturi pentru întinerire, iar legumele crude pentru curățarea tubului digestiv. Orice regim alimentar, în această perioadă, are efect maxim; roadele pământului sunt proaspete purtând toată energia și substanțele nutritive în integritatea lor. Plantele medicinale de sezon le găsim din abundență în păduri și livezi: brusture, gențiană și miraculoasa cătină. Dar să nu uităm de sfatul specialiștilor înainte de a începe o cură sau o dietă! Doar ei sunt în măsură să ne ofere rețeta perfectă. Să trecem la mișcare: cules de mere, pere, struguri și gutui, se bat nucile, se admiră explozia de dalii și crizanteme care alungă nălucile iernii ce se apropie. Iubitorii de plante și deținătorii de grădini au multe de făcut. Se strâng frunzele moarte, se mută ghivecele cu flori în casă, se plantează bulbii de lalele și narcise, pomii, arbuștii și tufișurile decorative. Prinși de atâta muncă și oboseală, uităm că octombrie este luna melancoliilor, a frunzelor moarte și a zilelor care se scutură împreună cu ele lăsînd calendarul fără foi... Chiar și fără rime, natura este o poezie! Câtă vreme mai putem ieși în mijlocul ei, salutăm plecarea păsărilor migratoare care săgetează cerul cu țipete ascuțite, colindăm pe fânețe dezgolite unde se răsfață tufe de mărăcini, pe lângă liziera pădurii unde-s așternute trene regale de brândușe violete și s-a copt măceșul și păducelul. E toamnă, e Brumărel; spectacol mare de culoare și miros de must, zacuscă și dulceață. Pentru cei care stau închiși în casă ca-n carapace și nu mai ajung în natură, doar visează să-i spună pe nume scriind volume de poezii, încercând să gândească pozitiv, va trece și toamna asta... cu bine!

> E toamnă, e Brumărel; spectacol mare de culoare și miros de must, zacuscă și dulceață

redactia.jurnalaradean@informmedia.ro

Cantitatea optimă de proteine

MUSCULATURĂ. Pentru a crește în greutate, mușchii au nevoie de proteine, care sunt absorbite prin dietă. Care este însă cantitatea de proteină optimă? Până acum, oamenii de știință credeau că această cantitate ideală pentru creșterea musculară este între 1,7 și 2 g per kilogram de greutate corporală. Dar, conform unui nou studiu, și mai puțin de atât este suficient pentru a crește puterea corpului.

O analiză publicată în Sports Medicine Open afirmă că obținerea a 1,5 g/kg/zi de proteine poate fi suficientă pentru a maximiza câștigurile de forță. De exemplu, o persoană care cântărește 70 de kilograme ar trebui să primească 105 grame de proteine pe zi prin alimente (și suplimente).

Cantitatea optimă de proteine variază în funcție de obiectivele fiecăruia și ar putea fi diferită dacă încercăm să creștem masa musculară, să ardem grăsimile sau să susținem performanța atletică. Studiul recent s-a concentrat pe cantitatea ideală de proteine pentru a câștiga forță, dar este posibil ca aceste recomandări să nu fie aceleași pentru creșterea mărimii mușchilor.

De exemplu, pentru cei care doresc să câștige masă musculară sau putere și să piardă în același timp grăsimea corporală (cunoscută sub numele de recompunere corporală), ar putea avea sens să mănânce mai multe proteine, deoarece acestea sunt mai sățioase și ajută la menținerea deficitului de calorii necesar pierderii grăsimilor.

Surse de proteină FOTO: FREEPIK

Alimentele bogate în proteine pot avea, de asemenea, o mulțime de grăsimi și, în consecință, pot fi bogate în calorii, ceea ce ar putea avea efectul opus, dacă scopul este pierderea în greutate. Un alt factor de luat în considerare este activitatea fizică: un avertisment important al studiului este că proteinele ajută la construirea mușchilor doar dacă sunt însoțite de antrenament de rezistență.

Exercițiile care ajută la creșterea mușchilor includ ridicarea de greutăți și mișcările cu greutatea corporală care pun mușchii sub tensiune, pentru a-i face să devină mai mari și mai puternici. **SURSA: MEDIAFAX**

Metoda care ajută creierul în situații de stres

STRES. Nu este vorba despre pastile, masaje scumpe, ci despre ceva gratuit și fără efecte adverse - mângâierea unui câine. Există un motiv pentru care câinele este numit „cel mai bun prieten al omului". Se pare că atunci când îl mângâiem, creierul nostru are numai de câștigat.

Animalul de companie te scapă de stres FOTO: FREEPIK

În cadrul unui studiu publicat recent în revista PLOS One, cercetătorii au scanat activitatea cerebrală a oamenilor în timp ce mângâiau un animal de pluș și un câine viu. Specialiștii au constatat că a existat o creștere mare a activității cerebrale atunci când persoana a avut ocazia să mângâie cățelul comparativ cu animalul de pluș. Creșterea activității cerebrale s-a manifestat în special în cortexul frontal, partea din creier care se ocupă de modul în care gândim și simțim.

Oricât de moale și drăguț ar fi un animal de pluș, cercetătorii cred că animalul real creează o anumită implicare emoțională și că acesta este cel care activează creierul, facilitatează liniștirea și aduce emoții bune în corp.

Cercetările susțin utilizarea terapiei cu animale pentru a ajuta oamenii cu orice problemă, de la probleme emoționale la afecțiuni ale sistemului nervos, cum ar fi accidentele vasculare cerebrale, convulsiile, traumatismele cerebrale și infecțiile. **SURSĂ: MEDIAFAX**

Nemţii au ieşit în stradă

Mii de oameni au protestat din nou în mai multe landuri din estul Germaniei, împotriva politicii energetice a guvernului, a inflaţiei şi a consecinţelor războiului din Ucraina, relatează dpa. Circa 7.000 de manifestanţi au ieşit în stradă în peste 15 oraşe din Mecklenburg-Pomerania de vest (nord-est), potrivit cifrelor preliminare ale poliţiei. Protestele s-au intensificat în ultima vreme, mai ales în estul Germaniei, notează dpa. FOTO:EPA

A convocat şedinţa CSAT

BUCUREŞTI. Preşedintele României, Klaus Iohannis, a convocat şedinţa Consiliului Suprem de Apărare a Ţării, care va avea loc marţi, 25 octombrie, începând cu ora 14:00, la Palatul Cotroceni. Potrivit Administraţiei Prezidenţiale, pe ordinea de zi a şedinţei sunt incluse următoarele subiecte: Evoluţii privind situaţia de securitate în contextul agresiunii Rusiei împotriva Ucrainei. Implicaţii pentru România; Îmbunătăţirea rezilienţei energetice a României pentru asigurarea securităţii în domeniu prin adaptarea operativă şi dezvoltarea de noi capacităţi de producţie energetice, în contextul războiului din Ucraina; Raport privind măsurile adoptate de România în vederea punerii în aplicare a regimului de sancţiuni, instituit pe plan internaţional, în perioada octombrie 2021 - septembrie 2022; Măsuri privind modernizarea Armatei României.În cadrul şedinţei Consiliului vor fi analizate şi alte tematici de actualitate din domeniul securităţii naţionale, au precizat cei de la Administraţia Prezidenţială.

SURSA: MEDIAFAX

Îşi sporesc prezenţa militară în România

PARIS. Administraţia Emmanuel Macron a decis suplimentarea prezenţei militare în România, în cadrul acţiunilor de consolidare a flancului estic al Alianţei Nord-Atlantice în contextul intensificării atacurilor Rusiei asupra Ucrainei, anunţă ministrul francez al Forţelor Armate, Sébastien Lecornu.

Prezent la o audiere în Comisia pentru Afaceri Externe şi Apărare a Senatului Franţei, Sébastien Lecornu a declarat marţi că preşedintele Emmanuel Macron a decis suplimentarea trupelor franceze din România.

„(...) Vreau să aduc la cunoştinţa Senatului o decizie pe care preşedintele Republicii, la propunerea şefului Statului Major, a luat-o ieri seară şi pe care eu vreau să o prezint la nivel naţional pentru a informa cetăţenii asupra situaţiei de pe flancul estic al NATO, în contextul violenţei cu care se derulează conflictul din Ucraina în acest război purtat de Federaţia Rusă. Preşedintele a decis consolidarea posturii defensive pe flancul estic al Europei prin detaşarea unei companii de vehicule blindate de infanterie în România, precum şi a unei unităţi de tancuri Leclerc", a afirmat Sébastien Lecornu în Senatul de la Paris, conform unei înregistrări video postate pe Twitter, preluată de cotidianul Le Monde.

„Prin urmare, vom continua misiunea de apărare şi disuasiune, de protejare a flancului estic al Europei şi suntem alături de această ţară, de România, care este un stat prieten, un stat membru al Alianţei Nord-Atlantice şi căruia îi datorăm această solidaritate", a subliniat Sébastien Lecornu. De asemenea, ministrul francez al Forţelor Armate a anunţat suplimentarea prezenţei militare franceze şi în Lituania.

SURSA: MEDIAFAX

Armata Franceză mai trimite soldaţi în România FOTO: EPA

Din nou în Consiliul ONU

România a obţinut un nou mandat de membru în cadrul Consiliului ONU pentru Drepturile Omului.

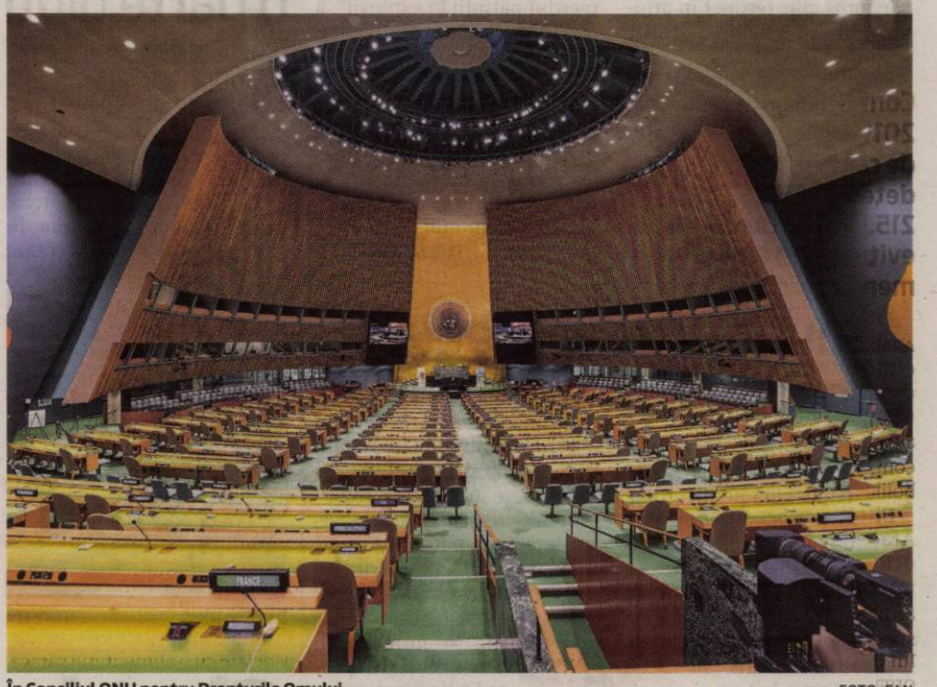

În Consiliul ONU pentru Drepturile Omului FOTO: FAN

NEW YORK. Anunţul a fost făcut de ministrul afacerilor externe, Bogdan Aurescu. Ministrul salută alegerea României, la 11 octombrie, pentru un nou mandat de membru în Consiliul ONU pentru Drepturile Omului (CDO), pentru perioada 2023-2025. Alegerile s-au desfăşurat în cadrul celei de-a 17-a şedinţe plenare a celei de-a 77-a sesiuni a Adunării Generale a Organizaţiei Naţiunilor Unite, la sediul ONU din New York.

Potrivit MAE, în cadrul votului individual şi secret al statelor membre ale Adunării Generale a ONU, România a fost aleasă de 176 de state, pentru un loc alocat Europei de Est în cadrul CDO. Precedentele mandate ale României în cadrul CDO au fost exercitate în perioada 19 iunie 2006 - 18 iunie 2008, respectiv din august 2011 până la 31 decembrie 2014.

„Candidatura pentru acest nou mandat în cadrul CDO a fost fundamentată pe acţiunea hotărâtă a României în favoarea promovării multilateralismului eficient şi pe abordarea principială a ţării noastre în relaţiile internaţionale, precum şi pe angajamentul ferm al ţării noastre pentru promovarea şi respectarea drepturilor omului atât în plan intern, cât şi la nivel regional şi global. Totodată, experienţa ţării noastre în cadrul celor două mandate anterioare în CDO, precum şi dorinţa de a lucra constructiv pentru buna funcţionare şi eficientizarea acţiunii Consiliului au fost argumente suplimentare în sprijinul candidaturii ţării noastre în cadrul acestui organism important la nivelul ONU", a declarat Bogdan Aurescu.

Alegerea României pentru un nou mandat în cadrul Consiliului Drepturilor Omului reprezintă şi o confirmare a recunoaşterii de care se bucură ţara în plan extern. „Relevanţa acestui mandat pentru ţara noastră este cu atât mai mare. România s-a pronunţat constant împotriva războiul ilegal, neprovocat şi nejustificat al Federaţiei Rusiei împotriva Ucrainei, ce încalcă principiile fundamentale ale ordinii internaţionale bazate pe norme, precum şi drepturile omului, prin atacarea unor ţinte civile şi uciderea populaţiei nevinovate din Ucraina", a mai spus ministrul Bogdan Aurescu.

În cadrul mandatului său în Consiliul Drepturilor Omului, în conformitate cu obiectivele esenţiale de politică externă ale României şi în concordanţă cu valorile şi principiile Cartei ONU, România va urmări îndeplinirea promovării angajamentelor în ceea ce priveşte drepturile omului, democraţia şi statul de drept, drepturile femeii, combaterea discriminării şi libertatea de exprimare, a precizat MAE.

SURSA: MEDIAFAX

10 milioane de dolari pentru drone

UCRAINA. Un apel crowdfunding care a fost lansat după atacurile ruseşti asupra oraşelor din întreaga ţară, luni, a strâns 9,6 milioane de dolari în 24 de ore pentru achiziţionarea de drone kamikaze pentru forţele armate ucrainene, scrie The Guardian.

Cu aceşti bani vor fi cumpărate iniţial 50 de drone Ram II, vehicule aeriene fără pilot cu o încărcătură explozivă de 3 kg, proiectate şi construite de companii ucrainene, precum şi trei staţii de control.

Alte livrări vor fi asigurate în zilele următoare, a declarat Serhiy Prytula, care a organizat iniţiativa.

Preşedintele Ucrainei, Volodimir Zelenski, a declarat marţi liderilor G7 prin videoconferinţă că Rusia a folosit o varietate de muniţii pentru a lovi oraşele ucrainene în ultimele două zile, ucigând 20 de persoane. „Inamicul a folosit mai mult de 100 de rachete de croazieră, zeci de drone diferite, inclusiv Shaheds iraniene", a spus el. „Şi la fiecare 10 minute primesc un mesaj despre utilizarea de către inamic a dronelor Shaheds iraniene".

Zelenski a adăugat că serviciile secrete ucrainene cred că Rusia a comandat 2.400 de drone kamikaze Shahed-136 din Iran, în timp ce a cerut Occidentului să furnizeze Ucrainei sisteme mai bune de apărare aeriană.

Dronele Shahed-136, care, la fel ca Ram II, sunt kamikaze şi sunt fabricate de Iranian Aircraft Industrial Company, cu o rază de zbor de 1.000 km. Ele sunt lente şi au un motor chinezesc MD550 zgomotos, dar pot fi greu de doborât atunci când sunt trimise într-un roi.

UAV-ul Ram III are o rază de zbor de 30 km, dar s-a dovedit a fi eficient în luptă, cu imagini distribuite pe reţelele de socializare în care unul dintre ele distruge un sistem rusesc de rachete sol-aer 9K33 Osa, despre care se spune că valorează 634.000 de lire sterline.

SURSA: MEDIAFAX

Dronele folosite de ruşi FOTO: EPA

SUA îşi reevaluează relaţia cu Arabia Saudită

WASHINGTON. Preşedintele Statelor Unite, Joseph Biden, a început reevaluarea relaţiilor cu Arabia Saudită ca reacţie la decizia recentă a grupului OPEC+ de a reduce producţia de petrol, o manevră care consolidează poziţia Rusiei şi riscă să conducă la majorarea preţurilor la carburanţi în SUA.

„Cred că preşedintele a fost foarte clar că aceasta este o relaţie pe care trebuie să continuăm să o reevaluăm, pe care trebuie să o revizuim. Şi, categoric, în contextul deciziei OPEC, cred că preşedintele face acest lucru", a afirmat John Kirby, coordonatorul pentru Comunicare Strategică al Consiliului pentru Securitate Naţională de la Casa Albă, conform postului de televiziune CNN şi cotidianului The New York Times.

Oficialul american s-a declarat deschis acţiunilor de retorsiune propuse de lideri democraţi din Congresul SUA împotriva Arabiei Saudite. „În mod evident, preşedintele este dezamăgit de hotărârea OPEC şi intenţionează să colaboreze cu membrii Congresului pentru a analiza cum trebuie să decurgă relaţia corectă cu Arabia Saudită", a subliniat Kirby.

Grupul OPEC+ a decis, săptămâna trecută, reducerea semnificativă a producţiei de petrol, ceea ce va conduce la diminuarea aprovizionării pe o piaţă tensionată deja, în pofida solicitărilor Washingtonului, care a criticat decizia.

Joe Biden, preşedintele SUA FOTO: EPA

Arabia Saudită, liderul de facto al Organizaţiei Ţărilor Exportatoare de Petrol (OPEC), a anunţat că reducerea cu două milioane de barili pe zi a producţiei de petrol, reprezentând 2% din volumul mondial, este necesară pentru a răspunde majorărilor dobânzilor de referinţă în Occident şi scăderii activităţilor economice. **SURSA: MEDIAFAX**

Comemorare FOTO: EPA

20 de ani de la atentatele din Bali

BALI. Sute de persoane au comemorat miercuri 20 de ani de la atentatele din insula indoneziană Bali care s-au soldat cu peste 200 de morți, până în ziua de azi cel mai sângeros atac terorist în arhipelagul din Asia de Sud-Est, informează AFP.

Familii ale victimelor, supraviețuitori ai atentatelor și reprezentanți ai ambasadelor, unii cu flori, au participat la o ceremonie în Kuta, stațiune turistică din Bali unde militanți islamiști afiliați Al-Qaida au detonat bombe într-un club și într-un bar pe 12 octombrie 2002.

„Înțeleg că unii au uitat ceea ce s-a întâmplat în urmă cu 20 de ani, însă există încă victime, există copii care și-au pierdut părinții în explozii", a subliniat Thiolina Marpaung, una dintre victime. La 20 de ani după atentate, această indoneziană de 47 de ani suferă și acum de traumatisme oculare. Dorind ca victimele „să nu fie date uitării", ea face parte dintre organizatorii acestei ceremonii.

SURSA: AGERPRES

„Da", căsătoriilor între persoane de acelaşi sex

Se pot căsători FOTO: FAN

MEXIC. Congresul statului mexican cu cel mai mare număr de locuitori, Mexic, a votat marți pentru legalizarea căsătoriilor între persoane de același sex, devenind al 29-lea dintre cele 32 de state ale Mexicului care a adoptat o astfel de legislație, relatează miercuri Reuters.

„Căsătoria egală este o instituție publică, în care două persoane decid în mod liber să-și împartă viața", a anunțat Congresul într-un mesaj pe Twitter, după ce parlamentarii au adoptat proiectul de lege cu 50 de voturi pentru și 16 împotrivă.

Statul Mexic, care se învecinează cu capitala țării, este cel mai populat stat mexican, unde trăiesc aproximativ 17 milioane de locuitori - de aproape cinci ori mai mult decât populația Uruguay-ului.

SURSA:AGEROPRES

Damien Hirst şi-a ars o parte dintre creaţii

LONDRA. Artistul britanic Damien Hirst a început să ardă câteva sute din operele sale de artă marți, după ce colecționarii au ales să păstreze NFT-urile (jetoane non-fungibile, n.r.) asociate acestora, care reprezintă imaginile digitale ale acelor lucrări și care au fost realizate cu ajutorul tehnologiei blockchain, informează Reuters.

Damien Hirst FOTO: EPA

Damien Hirst, devenit celebru în anii 1990 în timp ce făcea parte din colectivul Young British Artists, a lansat prima lui colecție de NFT-uri, „The Currency" - 10.000 de NFT-uri corespunzând unui număr de 10.000 de opere de artă originale și realizate pe coli A4 sub forma unor puncte colorate -, în iulie 2021. Colecționarii au avut de ales între a păstra NFT-urile - care s-au vândut, conform presei, cu 2.000 de dolari fiecare - sau a păstra lucrările în formatul lor fizic. Un număr de 5.149 de clienți au ales operele în format fizic, iar 4.851 au optat pentru NFT-urile asociate lucrărilor originale.

Mariana
Pasionată de lectură și modeling FOTO: OVI D. POP

A murit actriţa Angela Lansbury

LOS ANGELES. Actrița americano-britanică Angela Lansbury, cunoscută pentru rolul său de bunică-detectiv din serialul Murder, She Wrote (Verdict crimă), a murit la vârsta de 96 de ani, a informat familia ei marți presa americană, scrie AFP. Angela Lansbury a murit „în somn, acasă, la Los Angeles (...), cu doar cinci zile înainte de a împlini 97 de ani", au explicat rudele sale.

Angela Lansbury FOTO: EPA

Serialul Murder, She Wrote, în care a interpretat rolul unei îndrăznețe autoare de romane polițiste capabilă să devină detectiv-amator în timpul liber, i-a adus patru dintre cele șase Globuri de Aur.

Actrița, care a apărut în numeroase musicaluri și în peste 60 de filme cu începere din anii 1940, a primit și un Oscar onorific pentru întreaga sa carieră în 2014.

SURSA: AGERPRES

Noi locatari
Patru femele și un mascul de gheparzi s-au născut de curând la grădina zoologică din Gdansk, Polonia. FOTO: EPA

Charles, încoronat pe 6 mai

Încoronarea regelui Charles al III-lea va avea loc sâmbătă, 6 mai, la Westminster Abbey, a anunțat Palatul Buckingham.

Charles al III-lea FOTO: EPA

LONDRA. Camilla, regina consort, va fi alături de rege și va fi, de asemenea, încoronată în cadrul ceremoniei istorice. Încoronarea de anul viitor va fi prima din ultimii aproape 70 de ani - ultima fiind pentru Elisabeta a II-a în iunie 1953 - și prima care va avea loc într-o zi de sâmbătă de la Edward al VII-lea în 1902. Palatul Buckingham a precizat că ceremonia va combina vechiul și modernul - spunând că va fi „înrădăcinată în tradițiile de lungă durată", dar va „reflecta și rolul monarhului în prezent și va privi spre viitor".

Regele Charles va avea 74 de ani la încoronare. Data va fi, de asemenea, cea de-a patra aniversare a nepotului său Archie, fiul prințului Harry și al lui Meghan.

Încoronările au loc la Westminster Abbey din Londra de peste 900 de ani. Arhiepiscopul de Canterbury va prezida ungerea, binecuvântarea și consacrarea regelui Charles. Slujba de încoronare a Elisabetei a II-a a durat aproape trei ore, dar surse regale sugerează că ceremonia de anul viitor va fi mai scurtă, mai diversă și cu un număr mult mai mic de invitați.

SURSA:MEDIAFAX

Biserică ortodoxă în Dubai

BULGARIA. Mitropolitul Antonie al Europei Centrale și de Vest s-a întâlnit cu ambasadorul Emiratelor Arabe Unite (EAU) în Bulgaria, Sultan Rashid Sultan Alkaitoob Alnuaimi, conform unui anunț al Bisericii Ortodoxe Bulgare, care citează informații puse la dispoziție de mitropolitul Europei Centrale și de Vest. La întâlnirea, ce s-a desfășurat la ambasada Emiratelor Arabe Unite din Sofia, a participat și secretarul general al Sfântului Sinod, Eminența Sa Episcopul Gherasim de Melnik.

În cadrul întâlnirii a fost adresată întrebarea cu privire la construcția unei biserici ortodoxe bulgare în Dubai, pentru a răspunde astfel solicitărilor formulate de mai multă vreme de cetățenii bulgari care trăiesc și lucrează acolo. În ultimii ani, cea mai numeroasă comunitate bulgară din lumea arabă se află în EAU.

Mitropolitul Antonie, care a fost numit de Sfântul Sinod al Bisericii Ortodoxe Bulgare să se ocupe de această chestiune, i-a prezentat ambasadorului cadrul principal al acestui proiect. Proiectul vizează construcția unei biserici bulgare în zona Jebel Ali a Emiratului Dubai, zonă în care se află cei mai mulți cetățeni bulgari.

SURSA: AGERPRES

Întâlnire la nivel înalt FOTO: BTA

Asteroid deviat

Nava Dart FOTO: NASA

SPAȚIU. O navă a NASA a reușit să devieze cu succes de la traiectoria sa un asteroid, proiectând o navă pe suprafața acestuia la sfârșitul lunii septembrie în cursul unei misiuni de testare fără precedent, care va permite omenirii să învețe cum să se protejeze de o posibilă amenințare, a anunțat agenția spațială americană, relatează AFP.

Nava misiunii Dart a percutat ținta, asteroidul Dimorphos, care este satelitul unui asteroid mai mare numit Didymos. Dispozitivul NASA a reușit astfel să-l deplaseze, reducându-i orbita cu 32 de minute, a declarat directorul agenției spațiale, Bill Nelson, în cadrul unei conferințe de presă. Este „un moment decisiv pentru apărarea planetei și un moment decisiv pentru umanitate", a subliniat el.

Ar fi fost deja „considerat ca un succes imens" dacă (nava) ar fi redus orbita doar cu aproximativ 10 minute. Dar de fapt a redus-o cu 32 de minute", a adăugat Bill Nelson. Cu această misiune, „NASA a dovedit că putem apăra planeta", a spus el.

SURSA: AGERPRES

Amenințate cu extincția

EUROPA. Mai mult de o treime din speciile de sirfide - muște care contribuie la polenizare - sunt amenințate cu extincția în Europa în special din cauza agriculturii intensive, potrivit unui studiu publicat marți de Uniunea Internațională pentru Conservarea Naturii (UICN). Asemănătoare viespilor, sirfidele sunt de fapt niște muște speciale. Larvele lor se hrănesc majoritar cu afide și participă, astfel, la ținerea sub control a insectelor care devastează culturile agricole. Când devin adulte, sirfidele zboară din floare în floare și joacă în acest fel un rol esențial în polenizare, contribuind la creșterea producției agricole. La fel ca albinele, sirfidele se află într-o situație periculoasă, a dezvăluit prima evaluare despre aceste insecte realizată de UICN la scară europeană, la solicitarea Comisiei Europene. **SURSA: AGERPRES**

FONDAT 1989, APARE LA ARAD, E-MAIL: REDACTIA.JURNALARADEAN@INFORMMEDIA.RO; PUBLICITATE.JURNALARADEAN@INFORMMEDIA.RO

Brankica Hadzovic şi colegele de la FCC UAV aşteaptă fanii la primul joc oficial

PAGINA 11

JURNAL ARĂDEAN

Sorin Maxim anunţă noul Program Regional Vest

PAGINA 5

VINERI
14 OCTOMBRIE 2022
ANUL XXXIV, NR. 9180
16 PAGINI - 3 LEI

20° Temperaturile se vor situa între 9 şi 20 grade. Vântul va sufla cu 9 km/h.

DIMINEAŢA | AMIAZA | SEARA

Rocadă politică la vârful DSP

Geanina Potolia pleacă de la conducerea instituţiei, în locul său fiind numită Cecilia Irimie.

ARAD. Medicul stomatolog Cecilia Irimie, consilier în cadrul Direcției de Sănătate Publică Arad, a fost numită în fruntea instituției prin ordin al ministrului Sănătății. Practic, începând din 18 octombrie 2022, Cecilia Irimie preia atribuțiile specifice funcției de conducere de director executiv în cadrul direcției, până la data de 31 decembrie 2022.

Să ne amintim, Cecilia Irimie a deținut pentru câteva zile funcția de director adjunct sănătate publică în cadrul DSP Arad, fiind numită și demisă în cursul lunii iunie 2022 de către directoarea Geanina Potolia. Motivul demiterii? Cecilia Irimie este medic stomatolog, nu medic specialist sau primar - așa cum prevede legea pentru ocupantul funcției de director adjunct sănătate publică. Numită pentru că a beneficiat de susținerea politică a PSD (care a impus-o și pe Geanina Potolia în fotoliul de director executiv), Cecilia Irimie a fost demisă tocmai pentru că numirea se făcuse pe lângă lege...

Să ne mai amintim că Cecilia Irimie a ajuns la Direcția de Sănătate Publică prin transfer de la Casa de Asigurări de Sănătate în cursul anului 2021. După debarcarea lui Horea Timiș de la cârma DSP, în primăvara lui 2022, Cecilia Irimie a fost prima opțiune a PSD pentru funcția de director. A fost respinsă, însă, din cauza notei 3 (trei) obținute la evaluarea anuală pe 2020, de la vechiul loc de muncă (CAS). Pentru că la accederea funcționarului public în grad profesional se iau în calcul evaluările din ultimii doi ani, Ceciliei Irimie i-a fost interzis, atunci, fotoliul de director. Nu și acum, după cum se vede. /P.3

Astăzi, în Jurnal arădean patru pagini Supliment programe TV pentru perioada 15-21 octombrie 2022. Se difuzează gratuit.

Au fost arestaţi FOTO: I.C.

Opt arestaţi, patru în aşteptare

ARAD. Opt dintre persoane au fost deja arestate preventiv, în timp ce alte patru au fost prezentate judecătorului de drepturi și libertăți, spre arestare, joi după masa. Cei 12 au fost reținuți în urma percheziților de miercuri la traficanții de „șoricioaică". /P.6

Razie pe angajaţii „la negru"

ARAD. Controale la angajatorii din construcții. ITM Arad a descins la 17 angajatori din județ pentru a depista angajații fără forme legale. Acțiunea a vizat în principal identificarea cazurilor de muncă nedeclarată și subdeclarată în domeniul construcțiilor. /P.12

Linişte pe şantierul deschis pentru reabilitarea clădirii Poliţiei Arad

Lucrările de reabilitare ale sediului Inspectoratului de Poliție Județean Arad de pe strada Vârful cu Dor au început de ceva vreme. Întreaga clădire va fi reabilitată, însă, momentan, vizibile sunt doar gardurile puse pentru împrejmuirea imobilului și lucrările de excavare a spațiului verde. Joi, în jurul orei 16, când a fost făcută această poză, pe șantierul deschis în cadrul lucrărilor de reabilitare a clădirii Poliției nu era nici urmă de muncitor. Rămâne de văzut dacă în acest ritm reabilitarea imobilului va fi efectuată în 32 de luni, așa cum prevede proiectul. FOTO: IOANA COSTAŞ

Avem constructor pe centură

ARAD. Centura de sud-est a municipiului Arad, care va pleca din Aradul Nou, prin Fântânele și Vladimirescu, și se va intersecta cu DN 7, are constructor. Licitația a fost finalizată. /P.5

Carla a învins cancerul!

ARAD. O luptă grea, lungă și extrem de chinuitoare, pentru un suflet atât de tânăr. Carla Ardelean a fost nevoită să lupte zi de zi în ultimele șapte luni cu tratamentul agresiv împotriva unui cancer depistat la începutul acestui an. Acum, însă, Carla a învins! /P.12

Monumentul „va pleca" FOTO: FAN

Încă o licitaţie pentru subterană

ARAD. Municipalitatea mai face o încercare în găsirea unei firme care să întocmească studiul de fezabilitate pentru parcarea subterană din Piața Avram Iancu. /P.3

Număr dublu de viroze față de anul trecut

Aproape 1.300 de bolnavi au ajuns la medici pentru tratament în prima săptămână din sezonul virozelor, în timp ce 79 au diverse complicaţii.

ARAD. Sezonul virozelor a început cu un val de îmbolnăviri înregistrate de medicii din județul Arad, respectiv 1.276 de cazuri într-o săptămână, dublu față de anul trecut în aceeași perioadă, în timp ce numărul internărilor este de opt ori mai mare.

Reprezentanții Direcției de Sănătate Publică (DSP) Arad au declarat că datele sunt valabile pentru prima săptămână de raportări venite de la medicii de familie și spitalele din județ, respectiv pentru perioada 3 - 9 octombrie.

Din cei 1.276 de pacienți bolnavi care au ajuns la medici, 79 au fost internați. Anul trecut, în prima săptămână de raportări din sezon, erau înregistrate 582 de viroze cu 10 pacienți internați. De asemenea, în cazul pneumoniilor, numărul bolnavilor este mai mare acum. În șapte zile au fost confirmate 113 îmbolnăviri, față de 89 anul trecut.

„Comparativ cu anul trecut, în aceeași perioadă, cazurile de îmbolnăviri au crescut în 2022", au transmis reprezentanții DSP. JA-M.B.

Şteau nu joacă FOTO: FAN

Continuitate şi atitudine la UTA

ARAD. Antrenorul UTA-ei, Ilie Poenaru vrea ca echipa să joace precum cu CFR Cluj și să obțină un rezultat pe măsură, duminică, de la ora 20.30, pe „Arena Națională", contra lui FCSB. Din păcate, nu-i va avea la dispoziție pe Isac, suspendat, respectiv Șteau, accidentat. /P.11

Doar un candidat la Filarmonică

ARAD. Trei persoane s-au înscris la concursul organizat de Primărie pentru ocuparea funcției de manager al Filarmonicii Arad, însă două au fost respinse în urma selecției dosarelor. Așadar, un singur candidat a rămas în cursă. Despre cine ar fi vorba? /P.4

Salvată de pompieri FOTO: ISU ARAD

Misiune dificilă pentru salvarea unei femei

NĂDAB. Pompierii Detașamentului Ineu - Garda 2 Chișineu-Criș au intervenit, joi dimineața, cu o autospecială cu modul pentru descarcerare pentru salvarea unei femei în vârstă de aproximativ 60 de ani, care a căzut într-o fântână adâncă de aproximativ 2 metri. Incidentul a avut loc în satul Nădab. La scurt timp de la sosire, pompierii au reușit să o scoată din fântână pe femeie, aceasta fiind conștientă. /P.6

Au îndepărtat „covorul" toamnei

Toamna și-a intrat serios în drepturi, iar spațiile care au mai rămas încă verzi sunt acoperite de un covor de frunze arămii. Chiar dacă tabloul toamnei este unul spectaculos, frunzele uscate se cer adunate, mai ales dacă vorbim despre spațiul verde dintre liniile de tramvai de pe Bulevard. O echipă de muncitori s-a achitat de sarcină, joi dimineața, când după câteva ore de activitate, au readus verdele ierbii la suprafață.

FOTO: SORINA AMBRUŞ

9 771220 748034 17212

Remember: 14 octombrie

1890 S-a născut Dwight David Eisenhower, al 34-lea preşedintele SUA (d. 1969)

1923 S-a născut Victor Kernbach, scriitor român (d. 1995)

1927 S-a născut Roger Moore, actor englez (d. 2017)

1939 S-a născut designerul american Ralph Laurent

1940 S-a născut Sir Cliff Richard, interpret britanic de muzică pop

1950 S-a născut Kate Grenville, scriitoare australiană

1958 S-a născut Carmen Trocan, actriţă română

1959 A murit actorul Errol Flynn (n. 1909)

1978 A murit Cezar Grigoriu, regizor de teatru, film şi TV, interpret de muzică uşoară (n. 1929)

1983 A murit scriitorul Horia Stancu (n. 1926)

Roger Moore FOTO: FAN

1984 A murit Martin Ryle, fizician şi radioastronom englez (n. 1918)

1989 A murit scenaristul Cesare Zavattini (n. 1902)

1990 A murit Leonard Bernstein, compozitor, pianist şi dirijor (n. 1918)

1995 A murit Henry Roth, scriitor american (n. 1906)

1997 A murit Harold Robbins, romancier

2001 Fortele armate ale Statelor Unite şi cele ale Marii Britanii încep campania de bombardare a taberelor Al - Quaeda din Afganistan.

Întreruperi de curent

Luni, 17 octombrie 2022. În judeţ – h. 9:00 – 17:00 - Nădab(P), Sc Semmelrock, Cladova, Baraţca, Lipova – str. Împăratul Traian, Lipova Extravilan. **În municipiu – h. 9:00 -15:00** - Faurilor, Anton Pann, Fântânii, Zambilelor, I. Creangă, Oltului, Agricultorilor, Retezat, Livezilor, Timişului, Arieşului, Albinelor.

Pieţe şi târguri

Astăzi este zi de piaţă la Ineu, Lipova, Covăsânţ, Mişca, Moneasa, Şepreuş, Şimand, Vladimirescu, Şeitin. **Tot astăzi se organizează târguri săptămânale la** Ineu, Şepreuş, Şimand.

Sâmbătă este zi de piaţă la Chişineu-Criş, Lipova, Pâncota, Felnac, Grăniceri, Hălmagiu, Moneasa, Pecica, Vărşand, Socodor, Vladimirescu, Zimandu Nou, Covăsânţ. **Târguri săptămânale se desfăşoară astăzi la** Lipova, Pâncota, Hălmagiu, Moneasa.

Sudoku

REGULI: În fiecare bloc sunt câteva cifre între 1 şi 9, stabilite dinainte. Acestea trebuie completate cu cifrele lipsă, în aşa fel încât fiecare număr să figureze o singură dată. De asemenea, cifrele de la 1 la 9 trebuie să figureze o singură dată atât pe rândurile orizontale cât şi pe coloanele verticale ale celor nouă blocuri luate împreună.

ÎNCEPĂTORI

			2	9				
9		6	5					
		1		8			7	
	6	3		1				7
		7				4		
	8				4			
			1	4			5	3
		8	7		5		2	1
						7		

AVANSAŢI

						4		
1				3				
		8	6	7	1			
		9					7	
					2			
	2		3		9			6
7			2				3	
				1			8	
	9					6		5

Soluţiile jocurilor din numărul precedent:

ÎNCEPĂTORI

7	3	2	6	9	1	4	5	8
8	4	9	7	2	5	6	3	1
1	5	6	3	8	4	2	9	7
9	1	4	2	5	7	8	6	3
6	7	8	4	3	9	1	2	5
5	2	3	8	1	6	9	7	4
3	9	1	5	4	2	7	8	6
2	6	5	1	7	8	3	4	9
4	8	7	9	6	3	5	1	2

AVANSAŢI

2	1	4	3	7	6	8	5	9
8	9	3	4	2	5	7	1	6
7	6	5	9	8	1	3	4	2
6	3	7	8	9	4	1	2	5
9	4	8	5	1	2	6	3	7
1	5	2	7	6	3	9	8	4
5	7	9	2	3	8	4	6	1
4	8	1	6	5	7	2	9	3
3	2	6	1	4	9	5	7	8

Reţeta zilei

Pălărioare cu cremă de vanilie şi portocale

INGREDIENTE. Pentru aluat: 150 g făină, 90 g unt, 1 ou, 1 linguriţă zahăr, 1 praf sare, 2 linguri apă minerală. Pentru cremă: 3 gălbenuşuri, 10 linguri zahăr, 2 pliculeţe zahăr vanilat, 1 praf sare, 4 linguri făină, 500 ml lapte, 50 g unt, 2 portocale, 4 vişine din compot.

MOD DE PREPARARE. Se cerne făina într-un bol, se face loc la mijloc, se pune o linguriţă de sare, una de zahăr, apa, oul şi untul. Se frământă bine, se adună la un loc în formă de minge şi se lasă să se odihnească la rece aproximativ o oră. Se pregătesc formele de tarte, se ung cu unt şi se dă drumul la cuptor, la o temperatură de 120°. Se întinde foaia de tarte, se taie, apoi se pune în forme şi se presează cu degetul pe margini ca să formeze o mică bordură în sus, iar restul de aluat care iese afară se taie. Se înţeapă în câteva locuri pentru ca aerul de dedesubt să nu umfle aluatul.

Între timp, se pregăteşte crema de vanilie: se amestecă gălbenuşurile cu zahărul şi zahărul vanilat, se pune făina cernută şi laptele cald, amestecându-se uşor la foc mic. După ce s-a îngroşat, se pune untul. Se scot tartele din cuptor, se lasă să se răcească, se umplu cu crema de vanilie şi se ornează cu portocale şi vişine. Se lasă câteva ore să se înmoaie. Poftă bună!

Pentru mai multe reţete intră pe www.culinar.ro

Sănătate

- **CABINET GINECOLOGIC:** Cabinet ginecologic Arad, B-dul Decebal 11 (lângă Hotel Aradul), chiuretaj medicamentos, eco 4 D, test PAP.TEL: 0770823850, 0723643581
- **Policlinica DR. TURCIN, oferă:** Cardiologie (EKG, Ecografie cardiacă, Doppler vascular, Holter EKG şi TA, Test de efort), Oftalmologie (chirurgie pol anterior; CV computerizat; optică medicală), **NOU–OZONOTERAPIA,** ORL (videoendoscopie), Pneumologie, Neuropsihiatrie, Medicină de familie, Ecografii generale. **Telefon: 0257/285510, www.policlinica-turcin.ro**
- **Farmacia GLYKON–UTA**, Bl U 6 (vis-a-vis de biserica în construcţie). Deschis zilnic: luni-vineri 07.00 -21.00 sâmbătă şi duminică 08.00-18.00. **Telefon: 0257/241197.**

Horoscop

BERBECUL (III.21.-IV.20.)
Ar trebui să dai dovada de înţelegere şi să încerci să nu te enervezi în momentul în care vei afla ca o persoana apropiată ce îţi datora o sumă de bani nu s-a ţinut de cuvânt.

TAURUL (IV.21.-V.20.)
Vei fi cu adevărat în lumina reflectoarelor. Acest lucru te poate ajuta să schimbi ceea ce este uneori o imagine foarte negativă pe care o ai despre tine.

GEMENII (V.21.-VI.21.)
Ar fi bine să ai o intuiţie destul de bună astăzi atunci când este vorba despre chestiuni legate de bani. Chiar dacă nu eşti un guru financiar, radarul tău poate fi adaptat pentru a lua decizii corecte.

RACUL (VI.22.-VII.22.)
Eşti pe cont propriu când vine vorba de probleme financiare. Este posibil să nu fie ceea ce vrei sa auzi, dar aşa stau lucrurile. Ai încredere că experienţa ta de afaceri te va ajuta.

LEUL (VII.23.-VIII.23.)
Senzualitatea ta este temperată astăzi cu o notă asemănatoare cu sentimentul romantic întâlnit în basme.

FECIOARA (VIII.24.-IX.23.)
O comunicare caldă şi iubitoare ar putea veni la tine astăzi de la cineva apropiat. Acest lucru ţi-ar putea schimba ziua.

BALANŢA (IX.24.-X.23.)
Visele şi viziunile despre familia ta zugrăvesc o imagine roz spre viitor. Aceste vise ar putea fi profetice, dar nu sări la această concluzie fără să analizezi mai întâi simbolurile.

SCORPIONUL (X.24.-XI.22.)
Un obiect pierdut ar putea face ca toţi membrii gospodariei tale să treacă prin fiecare cameră încercând să-l găsească, probabil fără succes. Dacă nimeni nu îl localizează, lasă-l acum.

SĂGETĂTORUL (XI.23.-XII.21.)
În loc să sapi adânc în butoi, găsind doar merele neplăcute, înfiorate şi putrezite, concentrează-te pe găsirea celor roşii strălucitoare.

CAPRICORNUL (XII.22.-I.20.)
Nu te mira dacă vecinii vin la uşă să îţi ceară o favoare – şi nu doar să le împrumuţi o ceaşcă de zahăr! În timp ce răspunsul iniţial va fi să ii ajuţi, gândeşte-te de două ori.

VĂRSĂTORUL (I.21.-II.20.)
Vei fi nevoit să semnezi unele contracte importante, poate chiar un contract de muncă şi în loc să fii mulţumit de realizarea ta, te gândeşti dacă nu cumva ai luat decizii greşite.

PEŞTII (II.21.-III.20.)
Va trebui să renunti la maniera ta obişnuită de foraj şi pur şi simplu să laşi ziua să se desfăşoare aşa cum va fi. Încearcă să faci totul aşa cum poţi.

„Jurnal arădean" vă ascultă

Pentru sesizări Difuzare sună la telefon: 0257.241.151

De luni până joi, între orele 11.00-13.00, la telefonul 0257.212.055.

ARAD. S. Petru, care locuieşte în zona intersecţiei dintre străzile Udrea şi Ineului, ne-a contactat pentru a expune o problemă mai veche, rămasă nerezolvată. „În 2018 am făcut prima dată cerere pentru toaletarea unui tei aflat în parcul din faţa blocului. Este un tei mare, gros, iar crengile lui ajung la cabluri, deja sunt printre cabluri", spune arădeanul. Acesta spune că în urma primei cereri făcute la Primăria Municipiului Arad, reprezentanţii instituţiei i-au spus că vor ţine cont de aceasta la prima campanie de toaletare a copacilor. Au trecut patru ani, timp în care arădeanul a mai făcut alte trei cereri. Ultima a fost în luna februarie a acestui an, cerere în urma căreia i s-a spus, din nou, că se va ţine cont de aceasta. „Poate reuşiţi voi să îi sensibilizaţi, să vină să taie crengile care ajung la cabluri, că cererile mele nu par să îi miste în niciun fel", spune, în final, arădeanul. JA-E.R.

Curs valutar

Denumirea valutei	BNR	BCR		BRD		Intesa Sanpaolo Bank		Banca Românească		Patria Bank		Alpha Bank		Casa de schimb LUXOR		CEC Bank	
		C	V	C	V	C	V	C	V	C	V	C	V	C	V	C	V
Euro	4,94	4,86	5,01	4,85	5,01	4,88	4,97	4,87	5,02	4,89	4,98	4,87	4,99	4,89	4,91	4,90	4,96
Dolar SUA	5,07	4,89	5,16	4,98	5,19	5,03	5,13	5,01	5,19	5,03	5,14	4,99	5,18	5,03	5,07	5,06	5,15
Forint	0,0114	0,0108	0,0120	-	-	00113	0,0117	-	-	0,0112	0,0117	-	-	0,0115	0,0117	-	-
Gram aur	273,6																

Vremea

Vineri, 14 octombrie

www.aradon.ro

9° LA ORA 6 – temperaturile se vor situa între 8 şi 9 grade. Vântul va sufla cu 9 km/h dinspre NNE.

20° LA ORA 18 – temperaturile se vor situa între 19 şi 20 grade. Vântul va sufla cu 7 km/h dinspre E.

Ziua precedentă

Arad	9-20	Umiditate:	100%
Lipova	9-20	Presiune:	1023
Chişineu- Criş	9-20	Precipitaţii:	5%
Săvârşin	8-19	Vânt:	7 km/h
Sebiş	8-19	Direcţie vânt:	ESE

Azi

Temperaturile se vor situa între 9 şi 20 grade. Vântul va sufla cu 9 km/h, dinspre NNE.

Soarele

Răsare: 07:48
Apune: 18:53

FAZELE LUNII

26.09 · 3.10 · 9.10 · 17.10

VINERI	SÂMBĂTĂ	DUMINICĂ	LUNI
9° 20°	9° 20°	8° 20°	9° 22°
înnorat	parţial însorit	parţial însorit	însorit

Calendar

Biserica ortodoxă: †) Sf. Cuv. Parascheva de la Iaşi; Sf. Mc. Nazarie, Ghervasie, Protasie şi Chelsie (Dezlegare la ulei şi vin. Nu se fac nunţi)
Biserica greco-catolică: Sf. m. Nazarie, Ghervasie, Protasie şi Celsie; Sf. cuv. ep. Cosma al Maiumei.
Biserica romano-catolică: Sf. Calist I, pp. m. *

Prognoză pentru trei zile

Temperaturile minime vor fi cuprinse între 8 şi 9 grade, iar cele maxime între 20 şi 22 grade.

Temp.minime: 8-9 °C
Temp.maxime: 20-22 °C.

JURNAL ARĂDEAN
B-dul Revoluţiei nr. 62, Arad
BRAT Auditat de BRAT
Reclamaţii difuzare: 0257.241.151

Şef departament publicitate şi departament difuzare: Cristian Sulinţan
Marea publicitate: 0257.280904
Mica publicitate: 0257.210775; B-dul Revoluţiei, nr. 62
Tiparul executat la: Mediaworks Hungary Zrt., 6729, Szeged

Redactor şef: Adriana Barbu Responsabil de număr: Eugen Rogojan
Departamente: Eveniment: Alin Gherasim, Ioana Costaş; Sorina Ambruş; Economic: Andreea Pintea; Social: Diana Duţu; Sport: Daniel Scridon, Leo Sfăra; Andreea Vlase; Cultură: Eugen Rogojan.
Tehnoredactare: Ghizela Şerban, Munteanu Daniel.
REDACŢIE: tel. 0257.212.055; e-mail: redactia.jurnalaradean@informmedia.ro, adevaruldearad@informmedia.ro, publicitate.jurnalaradean@informmedia.ro, publicitate.adevarul@informmedia.ro

Amendaţi pentru nerespectarea tonajului

Poliţia Locală a aplicat amenzi în cuantum de 30.000 de lei pentru intrarea în municipiu cu maşinile de mare tonaj, fără autorizaţie.

ARAD. „În ultimele 10 zile, polițiștii locali din cadrul Serviciilor de Ordine Publică, Circulație și Parcări au aplicat nu mai puțin de 30 de sancțiuni, în cuantum total de 30.000 lei, pentru nerespectarea prevederilor art. 22 lit. d. din Hotărârea nr. 303 din 2016 privind aprobarea Regulamentului de acces și circulația utilajelor și a autovehiculelor de transport marfă cu masa maximă autorizată mai mare de 3,5 t în municipiul Arad", informează Direcția Generală Poliția Locală Arad.

Verificările au fost efectuate pe străzile Nicolae Titulescu, Digului, Lipovei, Ștefan cel Mare, Poetului, Teodor Ceontea, Voinicilor, Pădurii, Banu Mărăcine, Calea Timișorii, Calea Radnei, Calea 6 Vânători, Calea Aurel Vlaicu, respectiv Bulevardul Revoluției. Cele mai multe sancțiuni au fost aplicate în cartierul Micălaca (strada Voinicilor), urmate de Calea 6 Vânători și strada Pădurii.

„Conform actului normativ mai sus menționat, conducătorii vehiculelor cu masa maximă autorizată mai mare de 3,5 t au obligația de a afișa la loc vizibil autorizația de acces, de regulă în original - în cazul autorizațiilor de acces eliberate de Serviciul Relații cu Publicul sau emise on-line. În situația autorizațiilor cu valabilitate de o zi, care se transmit beneficiarilor pe e-mail sau fax, este permisă prezentarea autorizației scanată și tipărită", mai spun cei de la Locală.

Poliția Locală mai atrage atenția că acțiunile de verificare a autorizațiilor de acces în arealele în care s-au instituit restricții ori interdicții vor continua în perioada următoare, iar pentru accesul sau circulația autovehiculelor fără autorizație de acces/vinietă sau fără autorizație de acces corespunzătoare zonei, se vor aplica sancțiuni cuprinse între 1.000 lei - 1.500 lei. **JA-S.A.**

Au fost sancţionaţi FOTO: DGPLA

Încă o licitaţie pentru parcarea subterană

Municipalitatea mai face o încercare cu parcarea subterană din Piaţa Avram Iancu.

O nouă încercare, mai scumpă, pentru Piaţa Avram Iancu FOTO: JA

ARAD. Pe 12 octombrie 2022, Primăria Municipiului Arad a publicat un nou anunț în Sistemul Electronic de Achiziții Publice, prin care caută o firmă care să ofere „Servicii de studiu de fezabilitate aferente obiectivului de investiție Amenajare parcare subterană Piața Avram Iancu din Municipiul Arad". Ultima încercare fusese făcută în martie anul acesta, însă atunci nu au fost depuse oferte.

Visul municipalității de a amenaja o parcare subterană în Piața Avram Iancu pare să fie, de la an la an, tot mai mic, tot mai modest. Dacă primele planuri ale municipalității erau de a construi o parcare subterană cu 588 de locuri, acum propunerea Primăriei este de a construi o parcare cu „minimum 100 de locuri".

Conform descrierii achiziției, „Municipiul Arad are în derulare proiectul Remodelarea Bulevardului Revoluției, aflat în faza de elaborare a documentației tehnico-economice (Studiu de Fezabilitate și Proiect Tehnic). În cadrul acestui proiect, pentru realizarea unei zone pietonale extinse, s-au propus a se realiza următoarele: un pasaj subteran pe zona Bulevardului (partea dreaptă) cu deschidere începând din dreptul străzii Vasile Goldiș și ieșire în strada Grigore Alexandrescu; un pasaj subteran pe zona Bulevardului (partea stângă) cu două deschideri înspre direcțiile majore de circulație - una înspre strada Nicolae Bălcescu cu direcția Podul Decebal - Cartierul Micălaca și cealaltă în Bulevard, cu direcția Podgoria, cu ieșire din pasaj după intersecția acestuia cu strada Romul Veliciu; reconfigurarea teritoriului pieței Avram Iancu și redefinirea zonelor verzi și aleilor, alături de realizarea unei fântâni arteziene de tip clasic și echiparea cu elemente de design urban și ambiental". Transformarea

Monumentul Eroului necunoscut din Piața Avram Iancu ar urma să fie mutat. „Pe amplasamentul pieței se află statuia Eroului necunoscut, care va fi demontată și apoi reamplasată în cadrul proiectului Reamenajarea Bulevardului Revoluției", se arată în tema de proiectare.

Rămâne de văzut dacă noua licitație a municipalității va fi cu succes. Termenul de depunere a ofertelor este 25 octombrie, iar suma maximă pe care municipalitatea este dispusă să o plătească este de 420.168 de lei. Suma este de 2,5 ori mai mare decât cea pe care Primăria era dispusă să o plătească în martie. **JA-E.R.**

Rocadă politică la vârful DSP Arad

ARAD. Potrivit informațiilor noastre, Geanina Potolia și Cecilia Irimie s-au aflat joi la sediul PSD pentru a stabili strategia de preluare/menținere a funcțiilor de conducere de la nivelul direcției. Pentru Geanina Potolia există speranțe ca după interimatul Ceciliei Irimie să poată reveni în funcția de director. Sau s-ar putea alege măcar cu postul de director adjunct.

Rămâne de văzut dacă va fi așa, în contextul în care dr. Potolia deține în portofoliu următoarele: numirea controversată a directoarei adjuncte, suspiciuni de incompatibilitate pentru care se află în vizorul ANI și un dosar penal pentru mașina (presupus furată) pe care o deține în proprietate. Despre toate acestea, Jurnal arădean/ Aradon v-a informat deja. Ca o noutate de adăugat în dreptul numelui Geaninei Potolia este faptul că, în prezent, este cercetată de Comisia de Disciplină a Ministerului Sănătății. **JA-D.D.**

Se schimbă şeful FOTO: FAN

NE-AM MUTAT!

Biroul de MICA PUBLICITATE şi-a mutat sediul la JURNAL ARĂDEAN Bulevardul Revoluţiei nr. 62, parter.

VĂ AŞTEPTĂM ÎN CONTINUARE CU DRAG ANUNŢURILE ŞI LA NOUA NOASTRĂ LOCAŢIE JURNAL ARĂDEAN

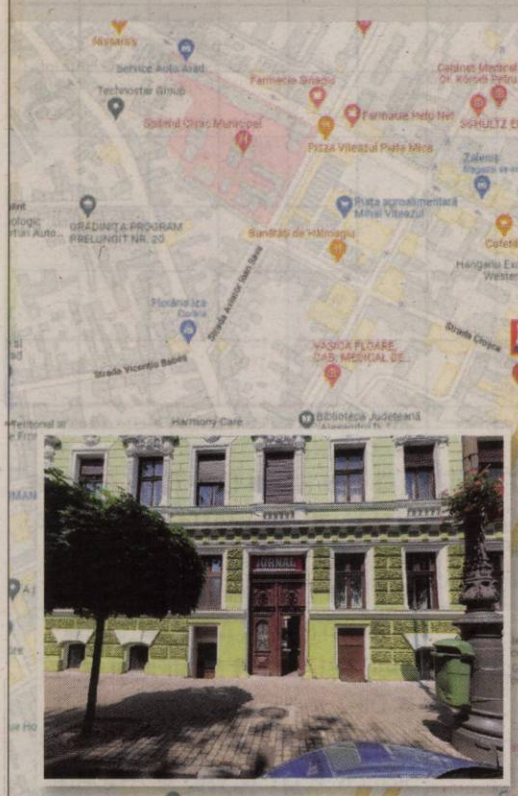

Inform Media Press SRL

Inform Media Press angajează

REPREZENTANT VÂNZĂRI

Cerințe:
- abilități foarte bune de comunicare, organizare și coordonare
- capacitate de soluționare a problemelor
- orientare către client
- cunostinte operare PC (Word, Excel)
- permis conducere cat. B

Descrierea jobului:
- construirea și menținerea relației cu clienții
- realizarea planurilor de vânzări
- implementarea politicilor și strategiilor companiei
- monitorizarea și analiza pieței

Noi îți oferim:
- Dezvoltarea unei cariere de succes într-o companie multinațională
- Oportunitatea de a progresa profesional într-un domeniu de viitor și dinamic

Dacă îți dorești să faci parte din echipa celor mai bune produse media din Arad trimite-ne CV-ul la adresa de e-mail:

cristian.sulintan@informmedia.ro

sau amănunte la telefon

☎ 0720.400.350.

Inform Media Press SRL

JURNAL ARĂDEAN ARAD ONLINE www.aradon.ro

(5963) Solicitantul este de acord cu utilizarea datelor sale personale conform regulamentului GDPR al firmei noastre publicat pe site-ul Inform Media Press.

Eveniment religios la Feredeu

FEREDEU. Mănăstirea Feredeu de la poalele dealurilor Șiriei, loc de pelerinaj pentru credincioșii din împrejurimi și din toată Podgoria Aradului își așteptă credincioșii să îi calce pragul, la ceas de sărbătoare. Duminică 16 octombrie 2022, Înaltpreasfințitul Părinte Timotei, arhiepiscopul Aradului, împreună cu un sobor de preoți și diaconi, va săvârși slujba de târnosire și sfințire a bisericii cu hramul „Sf. Proroc Ilie Tesviteanul", din incinta Mănăstirii Feredeu. Programul va începe la ora 9:00 cu Slujba de târnosire și sfințire a bisericii mănăstirești, urmată de Sfânta și Dumnezeiasca Liturghie Arhierească. La sfârșitul Sfintei Liturghii, toți credincioșii, pelerinii - bărbați, femei și copii - vor sta la rând pentru a se închina la Masa Sfântului Altar.

„Înaltpreacuviosul Arhimandrit Ilarion Tăucean, starețul Mănăstirii Feredeu împreună cu obștea mănăstirii așteaptă cu creștinească dragoste pelerinii dornici să petreacă momente de înălțare spirituală la această străveche vatră monahală" - transmite Arhiepsicopia. **JA-D.D.**

Mănăstirea Feredeu FOTO: FAN

Balul Comunității Arădene, la Palatul Cultural, cu Cargo-Clasic

Cu credința că „Împreună putem schimba destine!", pe 22 octombrie, la Palatul Cultural va avea loc premierea celor 200 de olimpici arădeni.

ARAD. Un bal pentru comunitate. Un eveniment de suflet, cu câteva premiere. Așa se anunță a fi Balul Comunității Arădene, eveniment ce va avea loc pe 22 octombrie la Palatul Cultural din Arad. Ce spun organizatorii evenimentului despre propunerea din acest an?

„Balul Comunității Arădene a devenit un eveniment de tradiție în peisajul filantropic al județului Arad. Tematica ediției din acest an: Aradul de ieri, Aradul de azi - este un concept arădean în premieră ce își propune să evidențieze contribuțiile și aspirațiile înalte ale unor nume de rezonanță locală care, de-a lungul timpului, s-au făcut remarcate într-un context național sau internațional. Un fusion influențat cu precădere de interbelic și contemporan. Remarcabil prin eleganță - Palatul Cultural - se va transforma, începând cu orele 18,00, într-un cadru al mulțumirii pentru trecut și al fascinației pentru prezent".

Tot potrivit organizatorilor, „Balul Comunității Arădene va fi marcat de o serie de momente denumite generic <<Iubește și dăruiește>>: premierea celor 200 de elevi olimpici arădeni care prin dăruire, seriozitate și pasiune au obținut rezultate excepționale în domenii precum: științe, limbă și comunicare, arte, sport etc. și elevi care provin din medii sociale vulnerabile, dar care au obținut rezultate foarte bune la învățătură (media generală peste 9,00). Pentru cea mai bună performanță anuală obținută de elevii arădeni la învățătură, artă, cultură și sport, Ambasadorul Franței în România acordă, începând cu ediția din 2019, un premiu special intitulat Prix d'excellence de l'Ambassade de France en Roumanie. Nu vor fi uitați voluntarii și medicii de familie implicați în proiectul Împreună Salvăm Vieți și nici arădenii care au avut rezultate remarcabile în carieră".

Afișul evenimentului FOTO: JA

Muzica de bal

Dar nu va fi doar despre performanțele din trecut pe 22 octombrie, la Palatul Cultural, ci și despre virtuoșii din prezent. Pentru că partea artistică a evenimentului a fost concepută să evidențieze printre altele talentele tinerilor de la Colegiul de Arte „Sabin Drăgoi", Arad, dar și ale trupei de dans X Style din cadrul Asociației Doma Art Style și a studenților de la Facultatea de Muzică și Teatru din cadrul Universității de Vest din Timișoara.

Cireașa de pe tort e însă pusă de Orchestra simfonică și corul academic ale Filarmonicii Arad care, sub bagheta dirijorului Marius Hristescu, vor continua ideea muzicală lansată la ediția din anul 2021, cu un proiect ce îmbină muzica clasică cu muzica rock sub denumirea sugestivă, Cargo-Clasic. Ce se va întâmpla exact pe scena Filarmonicii Arad? Formația Cargo, orchestra Filarmonicii, corul academic și elevii Colegiului de Arte, „Sabin Drăgoi" din Arad vor interpreta piese muzicale din repertoriul național și internațional.

Se anunță, ca atare, o seara de excepție, cu oameni de valoare la Palatul Cultural, cu ocazia Balului Comunității Arădene.

ADRIANA BARBU
adriana.barbu@informmedia.ro

Sute de milioane de euro pentru eficientizarea energetică

200 milioane de euro sunt disponibile pentru eficientizarea energetică a IMM-urilor și a întreprinderilor mari.

ARAD. O schemă de ajutor de stat pentru IMM-uri și întreprinderi mari vizează implementarea unor măsuri de îmbunătățire a eficienței energetice a clădirilor industriale și construcțiilor anexe și a clădirilor pentru prestări servicii și construcții anexe. În total sunt alocate 200 milioane de euro și potrivit Ministerul Investițiilor și Proiectelor Europene se pot finanța lucrări de reabilitare termică a anvelopei clădirilor.

„Această schemă cuprinde două apeluri de proiecte, în valoare totală de 200 de milioane de euro, ambele prin IMM Recover. Ambele sunt apeluri de proiecte competitive, cu termen limită de depunere, stabilit în corelare cu cadrul de performanță al POIM, după cum urmează: *Măsuri de ajutor de stat pentru reabilitare termică clădiri - Apelul s-a deschis pe 11 octombrie 2022, ora 10.00, iar proiectele pot fi depuse până la 26 octombrie 2022, ora 17.00. Bugetul alocat este de 115.000.000 euro; *Măsuri de ajutor de stat pentru reabilitare termică clădiri - clasa CAEN 10, 11, codurile CAEN 1106 și 1107 -apelul este deschis de pe 11 octombrie 2022, ora 10:00, până la 26 octombrie 2022, ora 17:00. Bugetul alocat este de 85.000.000 euro. Valoarea minimă a finanțării nerambursabile acordate pentru o întreprindere, în cadrul ambelor apeluri de proiect(indiferent de tipul acesteia - mică, mijlocie sau mare) este de 50.000 euro, iar valoarea maximă a finanțării nerambursabile acordate nu poate depăși 500.000 euro", au transmis reprezentanții MIPE.

Mai trebuie spus că nu sunt eligibile pentru măsuri de eficiență energetică în cadrul apelurilor acoperite de prezentul ghid, sediile în care se desfășoară activități economice situate în blocuri multifamiliale și/sau unifamiliale.

Detalii și ghid

Ghidul Solicitantului se poate consulta pe pagina https://www.fonduri-ue.ro/.../pom-ghidul-solicitantului... Toate informațiile necesare se găsesc pe site-urile Ministerului Investițiilor și Proiectelor Europene: www.fonduri-ue.ro; mfe.gov.ro. **JA-A.P.**

Eficientizare FOTO: FREEPIK.COM

Un singur candidat pentru funcția de manager al Filarmonicii din Arad

Trei persoane s-au înscris la concursul organizat de Primărie, însă doar una a trecut de selecția dosarelor.

Revine Alin Văcean în fotoliul de manager al Filarmonicii? FOTO: FACEBOOK

ARAD. Nu s-ar putea spune că e plictisitor să urmărești bătălia (ce pare fără sfârșit) pentru obținerea funcției de manager al Filarmonicii Arad. După ani de zile de conflicte interne - indiferent de numele celui aflat vremelnic în fotoliul de director - acum era așteptată o calmare a spiritelor. Și se spera că armonia va veni odată cu noul manager numit în urma concursului organizat de Primărie.

În prezent, concursul este în desfășurare. Săptămâna aceasta s-a încheiat perioada de elaborare și depunere a proiectelor de management și a dosarelor de înscriere la concurs de către candidați. Trei persoane s-au înscris la concurs, însă două dintre ele au fost respinse în urma selecției dosarelor. Deși numele candidaților sunt anonimizate, potrivit informațiilor noastre cei doi candidați respinși sunt Cristina Cameniță și Laurențiu Muntean, profesori la Colegiul de Arte „Sabin Drăgoi". Surpriza vine odată cu numele celui de al treilea candidat - singurul rămas în cursa pentru ocuparea funcției de manager, cel care se va lupta doar cu membrii Comisiei de evaluare pentru a câștiga concursul. Se pare că e vorba de Alin Văcean, fostul manager al Filarmonicii, de numele căruia se leagă o mulțime de scandaluri din instituție.

Calendarul de concurs

În perioada 13-21 octombrie, proiectul de management al candidatului va fi analizat de către membrii comisiei de concurs (prima etapă). Nota obținută va fi făcută publică pe 24 octombrie. Pentru a fi declarat admis și pentru a putea susține etapa a doua, candidatul trebuie să obțină cel puțin nota 7. Susținerea proiectului de management în cadrul interviului e programată în 25 octombrie, rezultatul fiind anunțat a doua zi. Dacă e nemulțumit, candidatul poate să conteste modul de respectare a procedurii privind organizarea și desfășurarea concursului în termen de 5 zile lucrătoare. Contestația se soluționează în termen de 3 zile lucrătoare de la data expirării termenului pentru depunerea contestației. În termen de 24 de ore de la expirarea termenului în care pot fi depuse contestații sau, după caz, de la data soluționării acestora, rezultatul final al concursului va fi adus la cunoștință publică. **JA-D.D.**

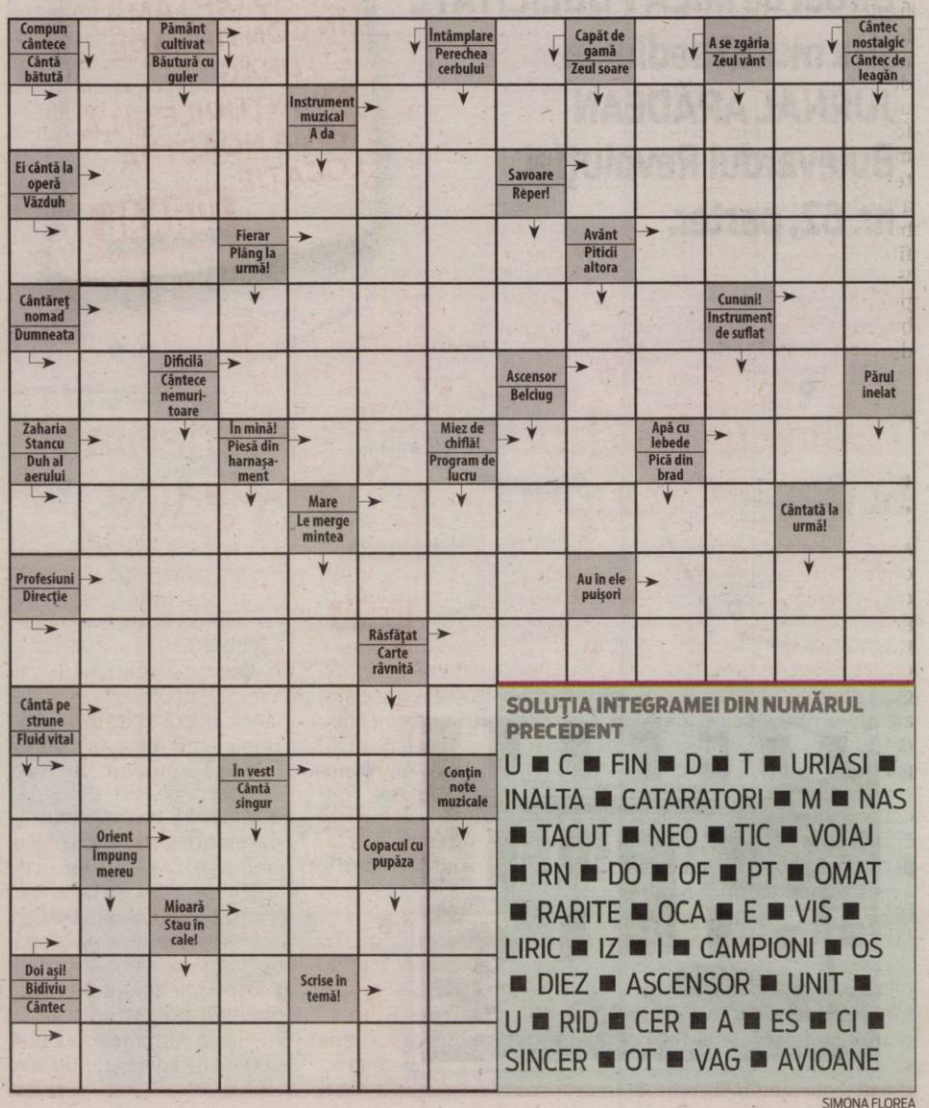

SOLUȚIA INTEGRAMEI DIN NUMĂRUL PRECEDENT

U ■ C ■ FIN ■ D ■ T ■ URIASI ■ INALTA ■ CATARATORI ■ M ■ NAS ■ TACUT ■ NEO ■ TIC ■ VOIAJ ■ RN ■ DO ■ OF ■ PT ■ OMAT ■ RARITE ■ OCA ■ E ■ VIS ■ LIRIC ■ IZ ■ I ■ CAMPIONI ■ OS ■ DIEZ ■ ASCENSOR ■ UNIT ■ U ■ RID ■ CER ■ A ■ ES ■ CI ■ SINCER ■ OT ■ VAG ■ AVIOANE

SIMONA FLOREA

Au prezentat viitorul Program Regional Vest FOTO: A.G.

O avere pentru vestul țării

1,18 miliarde de euro este suma distribuită celor patru județe din vest, în viitorul exercițiu financiar european.

ARAD. Descentralizare. Acesta a fost cuvântul de ordine de la conferința de presă organizată la Agenția pentru Dezvoltare Regională Vest, conferință în care a fost prefațat viitorul exercițiu financiar european care pe noi, arădenii, ne privește direct. 1,18 miliarde de lei ar urma să ajungă în cele patru județe din vestul țării, respectiv Arad, Timiș, Hunedoara și Caraș-Severin, în următorul exercițiu financiar. Care și-a schimbat denumirea din Programul Operațional Regional în Programul Regional Vest. „Programul nostru a fost primul din țară care a fost aprobat. Acesta este primul pas real și consistent pentru descentralizare pe care îl face Guvernul", a spus Sorin Maxim, directorul ADR Vest. Practic, întregul program european de finanțare va fi implementat și coordonat de la nivel județean, de ADR Vest, nu de unități de implementare de la București. „Acesta este un demers care ne obligă la foarte multe lucruri, vom avea mult mai multă responsabilitate", a mai spus Maxim. Acesta a făcut o scurtă prezentare a bugetelor aferente exercițiilor financiare europene. „ADR Vest a ajutat la implementarea primului POR 2007-2013, când bugetul total pe regiune a fost de 447 de milioane de euro. Al doilea POR, pe perioada 2014-2020, a avut o alocare financiară de 644 de milioane de euro. Acum, pentru acest exercițiu financiar, aferent perioadei 2021-2027, bugetul este unul uriaș, de 1,18 miliarde de euro", a spus directorul ADR Vest.

Puțini la drumuri

Poate că unul dintre sectoarele foarte importante care așteptau acest nou exercițiu european este infrastructura rutieră. Dacă, pe exercițiul financiar 2014-2020, din suma totală de 644 de milioane de euro, aproximativ 200 de milioane de euro mergeau spre finanțarea modernizării drumurilor, de această dată, din aproape 1,2 miliarde, doar 158 de milioane de euro ajung pe șosele. În schimb, cea mai mare sumă merge spre sectorul „Regiune inovatoare și competitivă", care primește 236 de milioane de euro și în cadrul căruia vor fi finanțate investiții care sprijină creșterea competitivității și digitalizarea întreprinderilor, dezvoltarea ecosistemului de inovare și a competențelor viitorului. O altă sumă mare, respectiv 194 de milioane de euro, va merge spre investiții pentru acces la educație de calitate, condiții moderne de învățare și pentru valorificarea potențialului turistic. 193 de milioane de euro vor finanța investiții pentru creșterea calității spațiilor publice urbane, a obiectivelor de patrimoniu cultural și de infrastructură culturală publice. Câte 157 de milioane de euro vor merge pe alte două direcții de finanțare: „Regiune verde", în cadrul căreia se finanțează investiții pentru eficientizarea energetică a clădirilor și crearea de noi spații verzi și „Regiune cu mobilitate mobilitate sustenabilă", în cadrul căreia se finanțează investiții pentru creșterea capacității, calității și atractivității transportului public de călători. În sfârșit, „Regiunea Smart" va primi 34 de milioane de euro, bani cu care se finanțează investiții care sprijină digitalizarea administrației publice și utilizarea de tehnologii de tip Smart city pentru interacțiunea cu cetățenii și mediul de afaceri.

În schimb, dispare cu totul de la finanțare domeniul Sănătate, care, în acest exercițiu financiar, nu primește niciun leu prin Programul Regional Vest.

Urmează ghidurile

Ghidurile de finanțare pentru fiecare direcție în parte urmează să fie publicate de ADR Vest. Sorin Maxim, directorul agenției, a ținut să precizeze faptul că, în acest nou exercițiu financiar, se urmărește investirea banilor, nu cheltuirea lor. Practic, fiecare ban investit trebuie să aducă plus-valoare regiunii.

„Totodată, concomitent cu descentralizarea programelor europene de finanțare, ne dorim să scurtăm semnificativ perioada de evaluare și contractare și să simplificăm regulile și procedurile", a mai spus Maxim. **JA-A.G.**

Avem constructor pe centura de est a Aradului

Licitația pentru finalizarea centurii, cu pod peste Mureș și pasaj peste calea ferată, este încheiată: avem constructor.

Viitoarea centură FOTO: FAN

ARAD. Cea mai mare investiție realizată vreodată de Consiliul Județean Arad intră în linie dreaptă: finalizarea centurii ocolitoare a municipiului Arad, cu închiderea inelului prin centura de sud-est. Licitația pentru proiectarea și execuția centurii a fost finalizată, perioada contestațiilor s-a încheiat, iar constructorul a fost stabilit: firma Porr.

După cum am anunțat în luna iulie a acestui an, pentru realizarea centurii, care va avea și un pod peste Mureș și un pasaj peste calea ferată, au fost depuse două oferte. Una a venit de la austriecii de la Porr, iar a doua de la asocierea Mavgo Holding (leader de asociere)-Drumuri și Poduri Banat (asociat)-Maxagro Center (asociat). În ceea ce privește compania Porr, aceasta nu mai are nevoie de nicio prezentare, având în portofoliu, doar în România, construcții dintre cele mai diverse și mai complexe. Însă liderul asocierii care a depus a doua ofertă este una dintre firmele care a construit podul prăbușit de la Luța, din județul Neamț. Din fericire, în urmă analizării ofertelor venite din cele două direcții, am scăpat de această firmă asupra căreia plana un semn mare de întrebare, licitația din Arad fiind câștigată de Porr.

Se semnează contractul

După stabilirea firmei câștigătoare, a urmat perioada în care rezultatul putea fi contestat, lucru ce ar fi însemnat pierderea a multe luni de zile până la finalizarea procedurii. Totuși, nu a fost depusă nicio contestație, așa că contractul cu Porr intră în linie dreaptă. „Cel mai probabil, săptămâna viitoare vom semna contractul cu firma câștigătoare, după care aceasta se va apuca de realizarea proiectului tehnic. Termenul pentru această documentație este de 6 luni de zile, dar sperăm că proiectul tehnic va fi gata mai repede, urmând ca lucrările efective de construcție să înceapă în primăvara anului viitor, imediat ce vremea va permite", ne-a spus Răzvan Cadar, vicepreședintele Consiliului Județean Arad.

Despre centură

În ceea ce privește traseul viitoarei centuri, care va avea o lungime de 11 kilometri, aceasta va începe pe DN 69, la intersecția giratorie cu autostrada A1, traversează denivelat linia CF 218 Timișoara - Arad, se înscrie pe un culoar între municipiul Arad și localitatea Fântânele, traveseaza cu pod râul Mureș, ocolește localitatea Vladimirescu și se finalizează în DN 7 cu amenajarea unei giratii. Pasajul peste calea ferată va avea o lungime totală de 147,20 metri, iar podul peste Mureș va avea o lungime de 1.115,60 metri. **JA-A.G.**

Țările de Jos, hopul dintre România și Schengen, anunță Gheorghe Falcă

ARAD. Europarlamentarul Gheorghe Falcă anunță că aderarea României la Spațiul Schengen se „împiedică", în acest moment, doar în Olanda, „una dintre redutele grele", după cum susține acesta. Totuși, am putea primi și girul Țărilor de Jos în urma vizitei pe care premierul statului batav.

Gheorghe Falcă declară, în contextul posibilei aderări a României la Schengen, că „din primăvară, lobby-ul românesc a reușit să câștige două redute importante, Franța și Germania", transmite Mediafax.

„Evident, așteptăm vizita premierului olandez, una din redutele grele, care va primi toate documentele și tot ce este necesar, pentru ca să reușim în Consiliul JAI din noiembrie, cred, să punem pe ordinea de zi aderarea celor trei țări", afirmă liberalul.

„Din evaluările pe care le avem, a rămas una singură, Olanda, dar vor veni și experții europeni să reverifice stadiul tehnic și de implementare la frontieră a politicilor UE, vor veni înainte de luna noiembrie. Din ce știm noi, Poliția de Frontieră și legislația românească e în cadrele necesare. Dacă reușim să trecem și acel hop, dacă reușim să convingem și Olanda, există șanse foarte mari pentru a intra în Schengen cred că în trepte, întâi aviația și navalul și apoi rutierul", a mai spus Falcă.

Întrebat ce demersuri mai pot fi făcute dacă România nu intră acum în Schengen, Gheorghe Falcă a spus că nu există nici un demers decât dorința CE de a schimba legislația Schengen pentru toate statele.

„Vrem să întărim frontierele UE, pentru a defini mult mai bine migrația corectă și migrația incorectă și atunci toate statele vor intra în același timp, să spunem, în noul Schengen, pe care îl dorește CE (...). Noi știm că CE va refface această legislație Schengen, lucru care înseamnă un an de dezbatere și doi ani de implementare, deci trei ani de zile", a spus europarlamentarul arădean. Acesta a venit și cu un scenariu relativ sumbru: dacă România nu intră acum în Schengen, următoarea oportunitate de aderare ar fi peste trei ani. **JA-A.G.**

Aderarea Ucrainei la Uniunea Europeană va fi benefică pentru România.

- PARTEA ÎNTÂI -

Este, de multe ori și greu dar și ușor să faci apel la istorie în vreme ce într-o țară vecină, Ucraina în cazul nostru, cad bombe și oameni nevinovați sunt uciși. Este greu pentru că în fața morții, atât de reală în Ucraina, prezentul, care poate însemna chiar sfârșitul, reprezintă mai mult pentru acei oameni, în acele clipe, decât întreaga istorie a lumii luată la un loc. Pentru ei, pentru acei oameni, tot ce contează este să supraviețuiască acelei clipe cumplite, când se aude zgomotul rachetei sau al bombei și când nu știi dacă mai ai, tu sau cei dragi ție, un viitor. Este, de asemenea, oarecum ușor, pentru că, de multe ori, în istorie vezi ce se poate ascunde, chiar dacă nu identic, în viitor. Și de multe ori, chiar în momente tragice, putem vedea un licăr de lumină, mai ales dacă suntem în stare să învățăm din trecut.

Spun toate acestea pentru că am mai auzit și mai aud voci cumva întrebătoare referitoare la ambițiile europene ale Ucrainei. Da, Ucraina nu este pregătită să adere la UE, este un un fapt, este clar. Da, vecinii noștri mai au nevoie, după război, după ce rușii vor fi alungați, de ani de zile, mulți ani, de reconstrucție, de reforme, uneori chiar de sacrificii – doar că fundamental diferite de cele pe care sunt obligați să le facă acum. Mai au nevoie de asistență, de sprijin, de voință proprie pentru a putea adera. Este clar. Însă, ucrainenii mai au nevoie și de un angajament clar din partea noastră că drumul pe care l-au ales îi va duce, într-o zi, în postura de stat membru. Iar acest lucru, o spun cu toată convingerea, va fi extrem de benefic pentru România, pentru românii din Ucraina și, nu în ultimul rând, pentru Republica Moldova.

Am făcut acest apel la istorie și am reafirmat interesul nostru legitim de a vedea o Ucraina cu adevărat europeană, pentru că, mai ales de când am fost ales în Parlamentul European, de când muncesc mai mult la Bruxelles sau Strasbourg, nu pot să nu mă gândesc, în acele de zone de graniță, între Franța, Belgia și Germania, câte bombe au căzut în ambele războaie mondiale, câți oameni nevinovați au murit, cât de întunecat părea viitorul și cât de imposibilă pacea. Și totuși, de zeci de ani este pace, este prosperitate, de zeci de ani vecinii nu mai au granițe fizice, colaborează, fac afaceri, schimburi culturale, construiesc o viață mai bună. Iar aceasta este meritul fundamental al Uniunii Europene.

GHEORGHE FALCĂ
Deputat în Parlamentul European, EPP

epp group in the european parliament

(6116 - H 281)

JURNAL ARADEAN

12 persoane la arestare în urma percheziţiilor

Opt dintre persoane au fost deja arestate preventiv, în timp ce alte patru aşteptau decizia instanţei.

ARAD. Opt persoane au fost prezentate joi dimineaţa, la ora 10:00, cu propunere de arestare preventivă judecătorului de drepturi şi libertăţi din cadrul Tribunalului Arad. Potrivit portal.just.ro, judecătorul a admis propunerea de arestare preventivă formulată de DIICOT Arad, astfel: „Admite propunerea de arestare preventivă formulată de Parchetul de pe lângă Înalta Curte de Casaţie şi Justiţie - Direcţia de Investigare a Infracţiunilor de Criminalitate Organizată şi Terorism - Biroul Teritorial Arad şi dispune arestarea preventivă a inculpaţilor: Zegrean Claudiu Adrian, Salak Cosmin Iosif, Muraru Sorin, Gligor Sorin, Domokos Karoly, Crăiţă Silviu Marian, Buliga Marius George, Vidican Voichiţa, pe o perioadă de 30 de zile, începând cu data de 13.10.2022 şi până la data de 11.11.2022 inclusiv. Respinge cererea formulată de inculpaţi prin avocaţi, de luare a măsurii arestului la domiciliu sau a controlului judiciar. Cu drept de contestaţie, în termen de 48 de ore de la pronunţare. Pronunţată în Camera de Consiliu, azi, 13 octombrie 2022, ora 12,45".

Alţi patru bărbaţi au fost prezentaţi judecătorului de drepturi şi libertăţi din cadrul Tribunalului Arad, joi după masa, la ora 14:30, cu propunere de arestare preventivă, însă, până la închiderea ediţiei, nu fusese decisă soarta acestora.

Arestările vin ca urmare a percheziţiilor ce au avut loc miercuri dis de dimineaţă în Arad pentru destructurarea unor grupări infracţionale specializate în traficul de droguri de risc şi mare risc şi în efectuarea de operaţiuni cu produse ştiind că acestea sunt susceptibile a avea efecte psihoactive, fără a deţine autorizaţie eliberată în condiţiile legii. În urma descinderilor, potrivit informaţiilor noastre, au fost ridicate mai multe cantităţi de droguri, sume de bani, dar şi arme. **JA-I.C.**

Arestaţi în urma percheziţiilor de miercuri FOTO: V.O.

Doi şoferi la spital în urma producerii a două accidente

Un bărbat a fost descarcerat de pompieri în urma unui accident în zona Vărădia de Mureş, în timp ce o tânără a fost rănită pe centura Ineului.

ARAD. Primul accident a avut loc miercuri după masa în satul Baia, comuna Vărădia de Mureş dinspre Julița. În evenimentul rutier a fost implicată o maşină care a intrat într-un cap, iar apoi s-a răsturnat în grădina unei case. Şoferul autoturismului, un bărbat în vârstă de 53 de ani, a rămas încarcerat, în ajutorul lui venind Secţia de Pompieri Bârzava cu o autospecială cu modul pentru descarcerare, un echipaj SMURD şi elicopterul SMURD. „În urma accidentului a rezultat o victimă - un bărbat - conştientă, cooperantă, încarcerată. S-a acţionat pentru extragerea acesteia din autoturism. Victima a fost preluată de echipajul SMURD şi transportată la Spitalul Judeţean Arad. Intervenţia elicopterului SMURD nu a mai fost necesară", au transmis reprezentanţii ISU Arad. Potrivit IPJ Arad, şoferul autoturismului consumase alcool. Testarea cu aparatul etilotest a indicat o valoare de 0,64 mg/l alcool pur în aerul expirat. În urma impactului cu capul de pod, maşina s-a răsturnat într-o grădină, spun poliţiştii. „În după-amiaza de 12 octombrie, în jurul orei 15,10, poliţiştii Secţiei 8 Rurală Săvârşin au fost sesizaţi despre un eveniment rutier. Pe D.J. 707/C, între localităţile Baia şi Julița, un autoturism condus de un bărbat de 53 de ani, din Săvârşin, a intrat în coliziune cu un cap de pod, răsturnându-se într-o grădină. În urma evenimentului rutier, bărbatul a fost transportat la spital, fiind rănit uşor, la prima vedere. Testarea conducătorului auto cu aparatul alcooltest a indicat o îmbibaţie alcoolică de 0,64 mg/l alcool pur în aerul expirat, urmând a-i fi recoltate probe biologice în vederea stabilirii cu exactitate a alcoolemiei. În cauză se continuă cercetările pentru conducere sub influenţa băuturilor alcoolice, au anunţat reprezentanţii IPJ Arad.

Au intervenit la accidente FOTO: ISU ARAD

Neacordare de prioritate?

Cel de-al doilea accident a avut loc în aceeaşi zi, însă în intersecţia de pe centura Ineului. Aici, potrivit informaţiilor noastre, o şoferiţă în vârstă de 23 de ani nu ar fi acordat prioritate de trece unui alt autoturism, intrând în coliziune cu acesta. Tânăra a fosr rănită în urma impactului.

Potrivit IPJ Arad, conducătoarea auto se deplasa cu maşina dinspre Dealul Viilor spre Ineu, iar în momentul în care a pătruns în intersecţia cu centura oraşului, a intrat în coliziune cu un autoturism la volanul căruia se afla un bărbat de 35 de ani, din Ineu. "În după-amiaza zilei de 12 octombrie o tânără de 23 de ani, din Archiş, în timp ce conducea un autoturism pe DC 29, dinspre Dealul Viilor spre Ineu, a pătruns în intersecţia cu centura oraşului, unde a intrat în coliziune cu un autoturism condus de un bărbat de 35 de ani, din Ineu. Tânăra a fost transportată la spital pentru acordarea de îngrijiri medicale, fiind rănită uşor, la prima vedere. Testarea cu aparatul alcooltest a indicat că niciunul dintre conducătorii auto nu consumase alcool. Poliţiştii continuă cercetările pentru stabilirea cu exactitate a cauzelor şi împrejurărilor care au dus la producerea evenimentului rutier, într-un dosar penal întocmit pentru vătămare corporală din culpă", a anunţat IPJ Arad. **JA-I.C.**

Misiune contracronometru pentru salvarea unei femei

Pompierii au intervenit pentru salvarea unei femei de aproximativ 60 de ani care a căzut într-o fântână la Nădab.

NĂDAB. Pompierii Detaşamentului Ineu - Garda 2 Chişineu-Criş au intervenit joi dimineaţa cu o autospecială cu modul pentru descarcerare pentru salvarea unei femei în vârstă de aproximativ 60 de ani, care a căzut într-o fântână adâncă de aproximativ 2 metri. Incidentul a avut loc în satul Nădab.

La scurt timp de la sosire, pompierii au reuşit să o scoată din fântână pe femeie, aceasta fiind conştientă şi cooperantă. Cadrele medicale sosite la faţa locului i-au acordat femeii primul ajutor, iar apoi au transportat-o la spital. „Joi, 13 octombrie, în jurul orei 10:30, pompierii militari arădeni au fost solicitaţi să intervină în localitatea Nădab pentru salvarea unei persoane căzută într-o fântână cu o adâncime de aproximativ 2 metri. La locul evenimentului s-au deplasat de urgenţă forţe şi mijloace din cadrul Detaşamentului de Pompieri Ineu - Garda 2 Chişineu-Criş cu o autospecială cu modul pentru descarcerare încadrată cu 5 subofiţeri. În sprijinul echipajului a intervenit şi un echipaj medical din cadrul Serviciului de Ambulanţă Judeţean Arad. La sosirea echipajelor, victima, o femeie în vârstă de aproximativ 60 de ani, era conştientă şi cooperantă. Intervenţia promptă a salvatorilor a condus la extragerea victimei în condiţii de siguranţă, ulterior aceasta fiind predată echipajului de la Serviciul de Ambulanţă Judeţean Arad pentru acordarea primului ajutor medical şi transportarea la Spitalul Judeţean Arad", a anunţat ISU Arad. **JA-I.C.**

A fost salvată FOTO: ISU ARAD

Migranţi ascunşi într-un camion cu piese auto

Cei trei migranţi - cu vârste cuprinse între 26 şi 54 de ani - au fost descoperiţi cu ajutorul câinelui de serviciu.

NĂDLAC. Poliţiştii de frontieră din cadrul Punctului de Trecere a Frontierei Nădlac II au depistat trei cetăţeni din Pakistan şi Turcia, care au încercat să treacă ilegal frontiera în Ungaria, ascunşi într-un mijloc de transport încărcat cu piese auto, cu scopul de a ajunge în diferite state din vestul Europei.

„În data de 12 octombrie, la Punctul de Trecere a Frontierei Nădlac II, s-a prezentat pentru efectuarea formalităţilor de frontieră, pe sensul de ieşire din ţară, un cetăţean turc, aflat la volanul unui ansamblu rutier înmatriculat în Turcia. Acesta transporta, conform documentelor de însoţire a mărfii, piese auto pentru o societate comercială din Ungaria. În urma efectuării controlului amănunţit al automarfarului, câinele de serviciu a semnalat prezenţa unor persoane în mijlocul de transport. Astfel, după deschiderea semiremorcii, în interior au fost descoperiţi trei cetăţeni din Pakistan şi Turcia, cu vârste cuprinse între 26 şi 54 de ani, ce intenţionau să treacă ilegal frontiera de stat cu scopul de a ajunge în ţări din vestul Europei. În cauză, poliţiştii de frontieră efectuează cercetări în vederea stabilirii întregii activităţi infracţionale, urmând ca la finalizare să fie dispuse măsurile legale ce se impun", au transmis reprezentanţii Serviciului Teritorial al Poliţiei de Frontieră Arad. **JA-I.C.**

Prinşi cu ajutorul câinelui FOTO: PFR

Tânăr reţinut pentru furt, distrugere şi incendiere

ARAD. Un tânăr de 24 de ani, din Zăbrani, a fost reţinut de poliţişti pentru săvârşirea mai multor infracţiuni, în noaptea de 11 spre 12 octombrie. Potrivit IPJ Arad „din cercetări, a reieşit că cel în cauză ar fi pătruns, prin distrugerea uşii de acces, într-un supermarket din Zăbrani, de unde ar fi sustras un pachet de ţigări. În aceeaşi noapte, tânărul ar fi distrus luneta unui autoturism parcat, ar fi spart geamul unui local şi ar fi incendiat anexa unui imobil, toate din Zăbrani. În baza probatoriului administrat, poliţiştii oraşului Lipova au reţinut tânărul bănuit de săvârşirea acestor fapte, acesta urmând a fi prezentat magistraţilor Judecătoriei Lipova cu propunerea luării unei măsuri preventive, pentru săvârşirea infracţiunilor de furt calificat, două infracţiuni de distrugere şi distrugere prin incendiere. Poliţiştii continuă documentarea activităţii infracţionale a celui în cauză". **JA-I.C.**

A fost reţinut FOTO: FAN

Prinşi la frontieră, cu actele altor persoane

NĂDLAC. Doi bărbaţi de 24, respectiv 41 de ani, din Egipt s-au prezentat la Punctul de Trecere a Frontierei Nădlac II, pe sensul de ieşire din ţară, călătorind ca pasageri într-un autoturism înmatriculat în Italia. La control, bărbaţii s-au legitimat cu un paşaport biometric având însemnele autorităţilor din Italia, respectiv o carte de identitate eliberată de autorităţile din România, însă, în urma verificării actelor, poliţiştii de frontieră au constatat faptul că între persoanele prezente la control şi fotografiile din documente există diferenţe de fizionomie. În urma verificărilor s-a stabilit că cei doi sunt cetăţeni din Egipt, în vârstă de 24, respectiv 41 de ani, care au intrat legal în România, în baza documentelor personale. De asemenea, şi la Punctul de Trecere a Frontierei Turnu un tânăr de 23 de ani, din Camerun, a încercat să treacă graniţa cu o carte de identitate eliberată de autorităţile din Belgia, ce nu-i aparţinea. Bărbatul călătorea ca pasager într-un autoturism înmatriculat în România. În toate cazurile, poliţiştii de frontieră au demarat cercetările cu privire la săvârşirea infracţiunilor de fals privind identitatea şi tentativă de trecere frauduloasă a frontierei de stat, urmând ca la finalizarea cercetărilor să fie dispuse măsurile legale care se impun. **JA-I.C.**

Arădean închis pentru infracţiuni rutiere

ARAD. Poliţiştii Serviciului de Investigaţii Criminale au pus în aplicare un mandat de executare a pedepsei închisorii emis de magistraţii Judecătoriei Arad pe numele unui arădean de 37 de ani, care are de executat o pedeapsă privativă de libertate de 1 an şi 4 luni pentru săvârşirea de infracţiuni la regimul circulaţiei rutiere. Bărbatul a fost încarcerat în Penitenciarul Arad. **JA-I.C.**

TVR 1

07.00 3 ceasuri bune
09.45 Teleshopping
10.00 Exclusiv în România. (R)
10.55 Vorbește corect! (R)
11.00 Câștigă România! (R)
12.00 Teleshopping
12.30 Parlamentul României
13.00 Omul și timpul (R)
13.55 Vorbește corect! (R)
14.00 Telejurnal
14.55 Vorbește corect!
15.00 Opre Roma
15.55 EURO polis
16.55 Mic portret de mari români. (redifuzare)
17.00 Atelier de sănătate
17.55 Zi de zi cu părintele Constantin Necula
18.00 Gări de poveste
18.55 Țară, țară, cine ești?
19.40 Sport
20.00 Telejurnal
20.54 Meteo
21.00 Între două lumi. (Dramă, Canada, Franța, 2012)
23.00 Mondial în familie
24.00 Replay
01.00 Atelier de sănătate. (R)

TVR 2

07.00 Teleșcoala Limbi străine (R) **07.30** România…în bucate (R) **08.00** În direct cu viața (R) **08.50** Teleshopping **09.00** Serial (R) **10.00** Documentar 360° (R) Orgile din Alsacia **11.00** Magazin Deutsche Welle Revoluția tehnologică Premieră **11.30** Prietenii de la radio **12.00** Telejurnal **12.40** Teleshopping **13.00** Cultura minorităților Maghiara de pe doi Bukfeszt **13.30** Istorii de bun gust (R) **14.30** Documentar 360° Uleiul de argan **15.30** Teleșcoala **16.00** Teleșcoala Sezon nou **16.30** România…în bucate **17.00** Educație la înălțime **18.00** Ora de stiri **18.55** E vremea ta! **19.05** Serial **20.00** Gala umorului **22.00** Rețeaua de idoli (R) **23.00** Serial **00.00** RIVALII…cu Marina Almășan (R) **02.00** Ora de stiri (R) **02.45** Mic dejun cu un campion

TVR 3

8.00 Telematinal (II)**9.00** Telematinal (III) **9.55** Mașina timpului **10.00** Teleșcoală în limba maghiară **10.55** Memoria tiparului **11.00** Toți împreună **12.50** Teleshopping **13.05** Schițe urbane **13.30** Picătura de cultură Studioul teritorial Tg.Mureș **14.00** Tableta de sănătate **15.00** Cântec și poveste **16.00** Forum economic **17.00** Telejurnal regional **17.30** Lumea de aproape **18.00** Se întâmplă acum **19.55** Art pass Emisiune dedicată vieții culturale externe; sunt prezentate expoziții, concerte, spectacole, muzee, festivaluri, tradiții, urbanism și alte subiecte legate de zona culturală internațională. Producător, prezentator Miruna Moraru **20.00** Z..., Gen **21.50** Memoria tiparului **22.00** Program preluat de la Televiziunea Publică din Ucraina **24.00** Se întâmplă acum (R) **1.55** Art pass

PRO TV

06:00 Știrile PRO TV
10:30 Vorbește lumea
13:00 Știrile PRO TV
14:00 Lecții de viață. Lectii de viata le va arata romanilor povesti cel putin interesante, pline de emotii, tradare, suspiciune, dezamagire, iubire, pasiune si multe altele! Fiecare emisiune va trata un subiect tensionat, care, de obicei, se petrece in spatele usilor inchise ale caselor, in incercarea de a pastra cat mai ascunse secretele rusinoase descoperite in familii.
15:00 La Măruță
17:00 Știrile PRO TV
18:00 Ce spun românii
19:00 Știrile PRO TV
20:30 Vocea României
23:00 Clanul. (reluare)
01:30 Las Fierbinți. (reluare) Acțiunea se petrece în satul Fierbinți, acolo unde existența locuitorilor se desfășoară lent, într-un paradis rural care s-a adaptat, în stil pur românesc, la vremurile moderne. Viceprimarul Vasile vrea să îi ia locul actualului primar și se bazează pe sprijinul cârciumarului Bobiță și al prietenului acestuia, Giani, șmecherașul tipic de provincie.
03:15 Apropo Tv. (reluare)
04:00 Vorbește lumea

PRIMA TV

07:00 Starea Nației (r) **08:00** Teleshopping **08:15** Flash monden **09:00** Exclusiv VIP (r) **11:00** Teleshopping live **13:00** Nimeni nu-i perfect (r) **14:00** Focus **15:30** Exclusiv VIP live cu Crisi Brancu SEZON NOU **17:30** Flash monden cu Diana Bart **17:55** Sport **18:00** Focus **19:15** Secretele presedintelui SEZON NOU **20:00** Inarmat, comedie, SUA, 2016 **22:30** New Amsterdam **23:30** O afacere regala, Suedia, 2012 **02:00** Inarmat (r) **04:00** Focus **05:30** Flash monden

PRO ARENA

06:00 Ora exacta in sport (r) **07:00** Stiri **07:30** Barbat in minoritate **09:30** Ora exacta in sport **12:30** Stiri **13:00** Ce spun românii **14:00** Barbat in minoritate **16:00** De râsul lumii **17:00** Handbal Masculin:Poli Timisoara- Steaua (DIRECT) **18:45** Handbal Masculin: Minaur Baia Mare – Dinamo (DIRECT) **20:30** Stiri **21:00** Hawaii 5.0 **22:00** Armă Mortală **23:00** Așii amanetului **00:00** Stiri **00:30** Hawaii 5.0 **01:30** Ora exacta in sport (r) **04:30** La Bloc

ANTENA 1

06.00 Observator/Sport
08.00 'Neatza cu Razvan si Dani
12.00 Observator
14.00 Mireasa cu Simona Gherghe
16.00 Observator
17.00 Mireasa cu Simona Gherghe
18.00 Pretul cel bun
19.00 Observator/Sport/Meteo
20.30 iRoast
21.30 Stand Up Revolutions
00.00 iUmor
03.00 Observator
04.00 Mireasa
05.00 Pretul cel bun. (r) Prețul cel bun (The Price is Right) este o emisiune de divertisment, de tip concurs, în care participanții concurează pentru a câștiga premii în bani și produse, aproximând sau ghicind exact prețul unor produse prezentate. Selectați din public, concurenții trebuie să licziteze prețul unui produs, încercând să ajungă cât mai aproape de suma corectă, dar fără să o depășească. În fiecare ediție, participanții trebuie să ghicească valoarea premiilor puse în joc printr-o serie de jocuri amuzante, probe interactive și faze eliminatorii, la finalul cărora pot câștiga bani sau obiecte valoroase.

ACASĂ

06:00 Dragoste si alte complicatii (r) **08:00** Povestea de pe insula (r) **09:00** Iubirea are numele tau (r) **10:00** Iubiri fara hotar (r) **12:00** Numai langa tine **13:00** Mostenitorii **15:00** Dragoste si alte complicatii **17:00** Iubiri fara hotar **19:00** Iubirea are numele tau **20:00** Mancare pe care **21:00** Povestea de pe insula **22:00** Inima de tigan **23:30** Numai langa tine (r) **00:30** Iubirea are numele tau (r) **01:30** Povestea de pe insula (r) **02:30** Inima de tigan (r) **04:00** Doctorul casei

DIVA

06:00 Camera de gardă **07:00** Crăciun la pensiunea Bramble **08:50** Bună dimineața, Crăciun! Romantic Drama 2020 **10:40** Felicitări de Crăciun Romance 2019 **12:30** Livrare de Crăciun **14:20** Jocul de Crăciun Family 2020 **16:10** Un Crăciun distractiv **18:00** Domnișoară de onoare de Crăciun Romance 2021 **20:00** Premieră Luminile Crăciunului Romance 2019 **22:00** Gardienii destinului Sci-fi 2011 **00:20** Bun venit la Christmas **02:20** Camera de gardă

FILM NOW

07:05 Liceenele din Beverly Hills. Comedie, 1995. Regia: Amy Heckerling . Cu: Alicia Silverstone.
08:40 O ultimă șansă. Dramă, 2020. Regia: Gavin O'Connor. Cu: Ben Affleck, Janina Gavankar.
10:25 Cecul sau viața. Acțiune, 2003. Regia: John Woo. Cu: Ben Affleck.
12:20 Logan Lucky: Cursa norocului. Comedie, 2017. Regia: Steven Soderbergh. Cu: Channing Tatum.
14:15 Moneyball: Arta de a învinge. Dramă, 2011. Regia: Bennett Miller. Cu: Brad Pitt, Chris Pratt.
16:20 Ciocolată cu dragoste. Romantic, 2000. Regia: Lasse Hallstrom . Cu: Alfred Molina.
18:15 Haos Ambulant. Aventuri, 2021. Regia: Doug Liman . Cu: Daisy Ridley.
20:00 Ted. Comedie, 2012. Regia: Seth MacFarlane. Cu: Giovanni Ribisi, Joel McHale, Mark Wahlberg.
21:45 Memorie. Acțiune, 2022. Regia: Martin Campbell. Cu: Liam Neeson.
23:35 Sfântul. Acțiune, 1997. Regia: Phillip Noyce. Cu: Elizabeth Shue.
01:30 Adolescență întârziată. Comedie, 2014. Regia: Lynn Shelton.
03:05 Distorsionarea. Thriller, 2004.

CINEMAX 1

07:00 Tralala **09:00** Puterea obișnuinței **10:20** Asia **11:45** Pregătiți să construiască **12:10** Toți acei cai frumoși **14:00** Medusa **16:10** Te port cu mine **18:05** Puterea obișnuinței Dramă, Finlanda, 2019 **19:25** Râpa Dramă, Ungaria, 2021 **21:00** Inimă neînfricată Dramă, SUA, 1995 **00:00** Mândrie și prejudecată și zombi Horror, SUA, 2016 **01:50** Amețit de dragoste Dramă-Comedie, SUA, 2002 **03:25** Toate lunile Aventuri, Spania, 2020 **05:10** Toți acei cai frumoși

AXN

07:00 Test Drive **07:40** The Shield: Lege și fărădelege **08:40** Obiectez! **09:35** Crime pe Coasta de Azur **10:40** Recrutul **11:30** Recrutul **12:25** Cititorii de oase **13:20** Cititorii de oase **14:15** Obiectez! **15:10** Crime pe Coasta de Azur **16:10** Crime pe Coasta de Azur **17:25** Recrutul **18:15** Recrutul **19:10** Cititorii de oase **20:05** Cititorii de oase **21:00** Agenția secretă Drama, SUA, 2006 **00:25** Preotul **02:10** Apel de urgență Horror , SUA, 2013 **04:00** Teleshop 5

HBO

06:00 În zori. Dramă, Croația, 2020.
08:05 Toată lumea în tren! Comedie, Spania, 2021. Regia: Santiago Segura. Cu: Santiago Segura.
09:35 Familia Monstrulescu 2. Animație, 2019.
11:15 Tomb Raider: Începutul. Acțiune, Marea Britanie, 2018. Regia: Roar Uthaug. Cu: A. Vikander.
13:10 The Marksman: În bătaia puștii. Thriller, SUA, 2021. Regia: Robert Lorenz. Cu: Liam Neeson.
15:00 Pe platourile de filmare
15:30 Maixabel. Dramă, Spania, 2021. Regia: Icíar Bollain. Cu: Luis Tosar.
17:30 Tenet. Acțiune, SUA, 2020. Regia: Christopher Nolan. Cu: Michael Caine.
20:00 Materiile întunecate. (s)
21:00 30 de minute sau mai puțin. Comedie, SUA, 2011. Regia: Ruben Fleischer. Cu: Jesse Eisenberg.
22:25 Fără zgomot 2. Horror, SUA, 2020. Regia: John Krasinski. Cu: Emily Blunt,.
00:05 Clubul tinerelor vrăjitoare. Dramă, SUA, 2020. Regia: Zoe Lister-Jones. Cu: Cailee Spaeny.
01:40 Parfumul: Povestea unei crime. Thriller, Germania, 2006. Cu: Alan Rickman, Dustin Hoffman.
04:05 Maixabel. Dramă, Spania, 2021. Regia: I. Bollaín.

CINEMAX 2

07:00 Scara **09:20** Pe urmele unui idol **11:15** Shiva Baby **12:40** Buladó, Dramă, Olanda, 2020 **14:10** Noaptea bestiei **15:25** Star Trek. Dincolo de infinit! Acțiune, SUA, 2016 **17:35** Pe urmele unui idol Dramă, SUA, 2005 **19:35** Puterea Dramă, Venezuela, 2020 **21:30** Grădina din Istanbul Dramă, Germania, 2020 **23:05** Pe drum Dramă, Iran, 2021 **00:45** Ultimii Dramă-Comedie, Estonia, 2020 **02:45** Watchmen Acțiune, SUA, 2009 **05:30** Alei Dramă, SUA, 2019

AXN BLACK

07:00 Teleshop 5 **10:05** Test Drive **10:50** Test Drive **11:25** Test Drive **12:00** Teleshop 4 **14:00** Test Drive **14:35** Test Drive **15:05** Lege și dreptate **16:00** Lege și dreptate **16:55** The Shield: Lege și fărădelege **18:00** The Shield **19:00** The Shield **20:00** The Shield **21:05** Lege și dreptate **21:55** Lege și dreptate **22:50** Ultraviolet **23:50** Ultraviolet **00:55** The Shield **01:55** The Shield **02:55** Lege și dreptate **03:35** Lege și dreptate **04:15** Test Drive **05:00** Teleshop 5

HBO 2

07:00 Insula Taberei de Vară (s) **07:10** Insula Taberei de Vară (s) **07:20** Insula Taberei de Vară (s) **07:40** Matrix - Revoluții. Acțiune, SUA, 2003. **09:50** Aici, azi. Dramă-Comedie, SUA, 2021. **11:45** Prietena mea genială (s) **13:05** Teoria Big Bang (s) **13:25** Teoria Big Bang (s) **13:50** Iubirea e iubire. Dramă-Comedie, SUA, 2020. **15:20** Iubire, nunți și alte dezastre. Comedie, SUA, 2020. **16:55** Un cal de vis. Dramă-Comedie, Marea Britanie, 2020. Regia: Euros Lyn. Cu: Toni Collette, Damian Lewis, Owen Teale, Joanna Page, Peter Davison **18:50** Cum să-ți dresezi dragonul. Animație, SUA, 2010. **20:30** Jumanji: Aventură în junglă. Acțiune, SUA, 2017. **22:30** Delicios. Dramă-Comedie, Franța, 2021. **00:25** Marginea pământului (s) **01:25** Verdict final (s) **02:20** Ali. Dramă, SUA, 2001. Regia: Michael Mann. **04:55** Tigru și dragon. Acțiune, China, 2000. Regia: Ang Lee. Cu: Yun-Fat Chow, Michelle Yeoh

HBO 3

06:00 Lupta de clasă. Dramă-Comedie, Franța, 2019. **07:45** Uimitorul Om-Păianjen **10:00** Uimitorul Om-Păianjen 2 **12:20** Familia Heck **12:40** Familia Heck **13:05** Respect. Dramă, SUA, 2021. **15:30** Festivalul lui Rifkin. Comedie, SUA, 2020. **17:05** Mândrie și prejudecată **19:15** Obsesia Evei **20:00** Luther **21:00** Știrile săptămânii cu John Oliver **21:35** Jucătorii **22:05** Jucătorii **22:35** Hoțul, soția lui și canoea **23:25** Milkshake exploziv **01:15** Lupta de clasă **03:00** Știrile săptămânii cu John Oliver

PRO CINEMA

06:00 La Maruta (reluare) **08:00** Film: Back to the Future III (reluare) **10:30** Divertisment: La bloc (reluare) **12:45** Film: Hallmark: My George (reluare) **14:30** Film: Lumea dispărută: Jurassic Park 3 (Statele Unite ale Americii, 2001) **16:15** Film: Flicka (2006) **18:15** Divertisment: La bloc **20:30** Film: Mereu împreună (2020) **23:00** Film: Când vorbele ucid (2010) **00:45** Film: I Still Believe (reluare) **03:00** Apropo Tv **04:00** Divertisment: La bloc (reluare)

HAPPY

06.00 Inima mea e a ta **07.00** Legaturi de familie. Brazilia, 2000. **09.15** Juramantul (r) **11.30** Vis de iubire (r) **12.30** Mostenirea (r) **14.30** Rebelde. Mexic, 2004 - 2006. **16.30** Furtuna pe Bosfor (r) **17.30** Magazin informativ: CulTour **18.00** Mostenirea. Turcia, 2021 - 2022. **20.00** Juramantul – O dragoste implinita (serial) **22.00** Furtuna pe Bosfor (serial, dramă, Turcia, 2014 - 2017) **23.00** Film serial: Vis de iubire **00.00** Mostenirea (r) **02.00** CulTour (r)

JURNAL TV

15 - 21 octombrie 2022

Ducesa
Sâmbătă, 21:00, CINEMAX
Cu: Keira Knightley

Lecții pentru mama
Duminică, 11:00, PRO TV
Cu: Eva Mendes

Întâlniri în New York
Luni, 11:25, HBO
Cu: Taylor Marie Hill

Alvina August
Livrare de Crăciun
18:00, miercuri (19 octombrie), DIVA

TVR 1

07.00 3 ceasuri bune Matinal Sport
09.50 Vorbește corect! (R)Jurnalist Iulia Ioanițoaia
10.00 Ferma lui Jimmy
11.00 Vizita de lucru
11.30 Cronicile spațiului
12.00 Emisiune IT
12.30 Eu pot!
13.30 Guști !
14.00 Telejurnal
14.30 Țară, țară, cine ești? (R) Moderator Mădălina Dobrovolschi
15.20 Ora Regelui
16.15 Izolați în România. (redifuzare)
16.45 Maria – uimitoarea regină din Carpați
18.45 Zi de zi cu părintele Constantin Necula
18.50 Teleenciclopedia
19.40 Sport
20.00 Telejurnal Știri
20.54 Meteo
21.00 Pintea. (România, 1976)
23.00 Profesioniștii ...
24.00 World Cup Magazin.
00.30 Emisiune IT

TVR 2

07.00 Teleshopping **07.30** România…în bucate (R) **08.00** Opera comică **09.00** Generația Fit Sezon nou Emisiunea **9.00**, la TVR 2 **09.30** Fără prejudecăți **10.00** Mic dejun cu un campion **11.00** D'ale lu' Mitică (R) **12.00** Cum vă merge? **12.30** Cap compas **13.00** Gala umorului (R) **15.00** RIVALII…cu Marina Almășan **17.00** Levintza prezintă **17.30** Documentar Case și idei (Franța, 2014) **18.00** Ora de stiri Transmisiune directă **18.55** E vremea ta! **19.05** Comisarul Rex: aventuri la Viena (Austria, 1994-2004) **20.00** Șoferul doamnei Daisy (SUA, 1989) **22.00** Legături de sânge (Italia, 2011) **02.00** Ora de stiri (R) **02.45** E vremea ta! (R) **02.55** Serial (R) **04.35** Șoferul doamnei Daisy (DRIVING MISS DAISY – SUA, 1989)

TVR 3

07.00 Satul meu Studioul teritorial Iași Producător **08.00** Timișoara, capitală culturală **08.30** Biruitorii Studioul teritorial Tg.Mureș **09.00** Spirit și credință **09.55** Mașina timpului **10.00** Drumuri aproape Studioul teritorial Timișoara **10.30** Descriptio Moldaviae **11.00** FamiliON **12.00** Transparențe **13.00** Selfie Studioul teritorial **13.30** Dăruiește România **15.00** Sport maxim **16.00** Arhiva vie Studioul teritorial Tg.Mureș Tezaurul uman viu de la Vadul Crișului **16.30** Meseriașii **17.00** Vedere cu olteni **17.30** Volei masculin. **19.30** Drumuri aproape (R) Studioul teritorial Timișoara **19.55** Art pass **20.00** Din arhiva TVR **21.00** Drumul lui Leșe Producător Sînziana Miloșoiu **21.50** Memoria tiparului **22.00** Program preluat de la Televiziunea Publică din Ucraina **24.00** În prelungiri

PRO TV

06:00 Lecții de viață (reluare)
07:00 Știrile PRO TV
10:00 I like IT
10:30 Superspeed la ProTv
11:00 Rufus, animalul fantastic. (2010)
12:45 Ce spun românii. (reluare)
13:45 La bine și la rău. (1997)
16:15 Vocea României. (reluare)
19:00 Știrile PRO TV
20:00 Mecanicul 2. (2016)
22:00 Jocul de-a detectivii. (2018) Arthur Bishop a crezut că și-a lăsat în urmă trecutul criminal, când dușmanul său cel mai periculos îi răpește iubirii vieții. Acum, el este obligat să călătorească prin toată lumea pentru a comite trei asasinate imposibile, făcând ce face el cel mai bine, să pară accidente.
00:00 Gangsteri cu stil. (2019) Fețe cunoștință cu Mickey Pearson (Matthew McConaughey), un american care și-a construit la Londra o mega-afacere din traficul de marijuana. Odată ce zvonul că este în căutare de potențiali înlocuitori pentru a ieși din schemă se răspândește, un război incendiar se declanșează; unul în care intrigile, mita, șantajul și amenințările curg gârlă.
02:15 Corrective Measures

PRIMA TV

07:00 Flash monden **07:30** Race Time **10:00** Veterinari in actiune **11:00** Sanatate cu stil **11:30** Flash monden **12:00** Insider politic SEZON NOU cu Sebastian Zachmann **14:00** Starea natiei best of (r) **15:00** Serial Pup-o, ma! (r) **16:00** Iancu Jianu Zapciul (r) **18:00** Focus 18 - cele mai importante știri ale zilei **19:15** Secretele presedintelui **20:00** Serial (r) **21:30** MECI Superliga **23:30** Gustul razbunarii, actiune, SUA, 2013 **02:00** **04:30** Focus(r)

PRO ARENA

06:00 Ora exacta in sport (reluare) **07:00** Stiri **07:30** De râsul lumii **09:30** Stiri **10:00** Ora exacta in sport **12:30** Stiri **13:00** Apropo TV **14:00** UEFA Europa Conference League: FCSB - Silkeborg (r) **16:00** Magazin UEFA **17:00** Ora exacta in sport (reluare) **19:00** Anii de aur **20:00** Vedete in misiune cu Bear Grylls **21:00** AtleticoTextila **22:00** BOX Mania **23:00** UFC Club **00:00** Stiri **00:30** AtleticoTextila **02:00** UFC Fight Night: Grasso vs. Araujo **05:30** La Bloc

ANTENA 1

06.00 Observator/Sport
09.00 Adela. (r)
12.00 Medicool. Sezon nou
13.00 Observator
13.30 Inainte sa te cunosc. romance Marea Britanie 2016
Inspirat din best-seller-ul lui JoJo Moyes, filmul următoarele povestea lui Lou, o tânără dintr-un orășel cam lipsită de perspective, și a lui Will, un bărbat de succes ajuns în scaunul cu rotile după un accident. Will simte că nu mai are pentru ce să trăiască până când o angajează pe Lou ca infirmieră. Pentru a-i dovedi că viața merită trăită, Lou îl ajută să se îndrepte, împreună, către mai multe aventuri.
15.30 Chefi la cutite. (r)
19.00 Observator/Sport
20.00 Te cunosc de undeva - sezon nou
00.00 Chefi la cutite. (r) Jurații Bontea, Scărlătescu și Dumitrescu revin în competiția culinară care pentru prima oară de când formează o echipă i-a provocat la o întrecere între ei. După ce primul sezon a fost câștigat de echipa Bontea, revenirea din această toamnă se anunță și mai picantă pentru că fiecare dintre cei trei este decis să câștige.

ACASĂ

06:00 Gospodar fara pereche S2, ep. 3 (r) **08:00** Logodnă de rezervă (reluare) **10:00** Gospodar fara pereche S2, ep. 4 **12:00** Betty in New York, ep. 19, 20 si 21 **15:00** Mostenitorii, ep. 51, 52, 53, 54 si 55 (r) **20:00** Lectii de viata **21:00** Love and the Radio Star - Pe frecventa dragostei, Romantic, SUA, 2022 **23:00** Vlad S1 (2019), ep. 11 partea 1 **00:00** . Betty in New York, ep. 19, 20 si 21 (reluare) **03:00** Pe frecventa dragostei (r) **05:00** Vlad S1, ep. 11 partea 1 (reluare)

DIVA

06:00 Hudson și Rex **07:00** Norocul lui Loli! **08:00** Norocul lui Loli! **09:00** Norocul lui Loli! **10:00** Norocul lui Loli! **11:00** Norocul lui Loli! **12:00** Capsula timpului **14:00** Lege și dragoste **16:00** Din nou împreună **18:00** Misterele de pe Martha's Vineyard **20:00** Misterele de pe Martha's Vineyard **22:00** Dreptul familiei **23:00** Dreptul familiei **00:00** Îngerii lui Charlie **02:15** Magnum, detectiv particular **03:10** Magnum, detectiv particular **04:05** Aproape în paradis

FILM NOW

06:55 Nuntă a la grec 2. Romantic, 2016. Regia: Kirk Jones . Cu: John Corbett, Lainie Kazan, N. Vardalos.
08:25 Alvin și veverițele: Naufragiați. Animație, 2011. Regia: Mike Mitchell . Cu: David Cross.
09:50 Apasă pedala! Acțiune, 2017. Regia: Antonio Negret . Cu: Ana de Armas.
11:25 Viața secretă a lui Walter Mitty. Aventuri, 2013. Regia: Ben Stiller . Cu: Kathryn Hahn.
13:20 Bun venit în jungla! Acțiune, 2003. Regia: Peter Berg . Cu: Dwayne Johnson, Christopher Walken.
15:00 Jurnalul. Romantic, 2004. Regia: Nick Cassavetes, Martin Campbell . Cu: James Garner.
16:55 Lakewood. Thriller, 2021. Regia: Phillip Noyce. Cu: Naomi Watts.
18:15 Scăpați de Smart. Acțiune, 2008. Cu: Alan Arkin, Anne Hathaway.
20:00 Aici mă vei găsi. Romantic, 2021. Regia: Brian Baugh. Cu: Judith Hoag.
21:55 Atomic Blonde: Agenta sub acoperire. Thriller, 2017. Regia: David Leitch . Cu: Charlize Theron.
23:45 Nicio vorbă. Thriller, 2001. Regia: Gary Fleder . Cu: Brittany Murphy.
01:35 Hannibal. Thriller, 2001. Regia: Ridley Scott.

CINEMAX 1

07:00 Cuibul **08:45** Minunata mea Wanda **10:35** Legenda **12:10** Povestea unui polițist **14:00** Vânătoarea de șoareci **15:40** Umiditate crescută **17:20** Minunata mea Wanda Dramă-Comedie, Elveția, 2020 **19:10** Cuibul Dramă, Marea Britanie, 2020 **21:00** Ducesa Dramă, SUA, 2008 **22:50** Noroc în dragoste Comedie, SUA, 2001 **00:25** Cizme deocheate Dramă-Comedie, Marea Britanie, 2005 **02:10** Cunoștințele **03:55** Dincolo de orizont **05:30** Sunt bine

AXN

07:00 Cititorii de oase **07:55** Cititorii de oase **08:55** Frăția – Legenda lui Winnetou revine 3 **11:30** Memoriile unei Geișe **14:30** Drumul roșiniei **16:45** Grădinița lui Tăticu' Comedie, SUA, 2003 **18:40** SWAT - Trupe de elită Actiune, SUA, 2003 **21:00** Lunetistul 3 Actiune, SUA, 2004 **22:50** Triplu X - 2 Actiune, SUA, 2005 **00:55** Cartea morților Horror, SUA, 2013 **02:35** Doc - În mâinile tale Drama, Italia, 2022 **03:35** Lista neagră: în culise 2 Special, SUA, 2014

HBO

06:00 Bestia care doarme. Dramă, Estonia, 2022. Regia: Jaak Kilmi. Cu: Nils Jagup England.
07:45 Misterele de la Chronicle: În vin e adevărul. Polițist, SUA, 2019. Regia: David Weaver. Cu: Alison Sweeney, Benjamin Ayres.
09:10 Oamenii. Dramă, SUA, 2021. Regia: Stephen Karam. Cu: Richard Jenkins.
11:00 Lego Ninjago: Filmul. Animație, SUA, 2017.
12:40 Ocean's 13. Polițist, SUA, 2007. Regia: Steven Soderbergh. Cu: Brad Pitt.
14:40 Peace by chocolate. Dramă-Comedie, Canada, 2021. Regia: Jonathan Keijser. Cu: Ayham Abou Ammar, Hatem Ali.
16:15 Lucrurile mărunte. Polițist, SUA, 2021. Regia: John Lee Hancock. Cu: Denzel Washington, Rami Malek, Jared Leto.
18:25 Shrek al treilea. Animație, SUA, 2007.
20:00 Omul-Păianjen 3. Acțiune, SUA, 2007. Regia: Sam Raimi. Cu: Tobey Maguire, Kirsten Dunst.
22:20 Oamenii. Dramă, SUA, 2021. Regia: Stephen Karam. Cu: Richard Jenkins.
00:10 Tenet. Acțiune, SUA, 2020. Regia: Christopher Nolan. Cu: Michael Caine.
02:40 Scapă, dacă poți 2! Turneul campionilor.

CINEMAX 2

07:00 Visul unei nopți de vară **09:00** Mama-surogat **10:30** În jurul soarelui **11:50** O ultimă afacere **13:25** Guermantes Dramă-Comedie, Franța, 2021 **15:50** Neliniștiții Dramă, Franța, 2021 **17:50** Mama-surogat Dramă, SUA, 2020 **19:25** Visul unei nopți de vară Comedie, Marea Britanie, 1999 **21:30** Pe drum Dramă, Iran, 2021 **23:10** Spărietoarea Dramă, Rusia, 2020 **00:30** Pentru totdeauna Dramă, Ungaria, 2021 **02:00** Fabian Dramă, Germania, 2021

AXN BLACK

07:00 Teleshop 5 **10:05** Test Drive **12:00** Teleshop 4 **14:00** Battery **14:30** Battery **15:00** Battery **15:30** Battery **16:00** Lumea diamantelor **17:05** Lumea diamantelor **18:00** Lumea diamantelor **19:00** Ultraviolet **20:00** Ultraviolet **21:00** Ultraviolet **22:00** Ultraviolet **23:00** Superputeri **00:00** Superputeri **00:55** Totalcar **01:30** Totalcar **02:05** Totul despre mașini **02:45** Totul despre mașini **03:10** Superputeri **03:55** Superputeri **05:00** Teleshop 5

HBO 2

07:00 Brățara cu talismane. Romantic, Canada, 2020. **08:30** Eu cu măgarul meu și cu iubitul meu. Comedie, Franța, 2020. **10:05** Cinci eroi de legendă. Animație, SUA, 2012. **11:45** Poveștile tatălui meu. Dramă-Comedie, Franța, 2020. **13:30** Nu săruta un bărbat în haine de Crăciun. Romantic, SUA, 2020. **14:55** Scoob! Animație, SUA, 2020. **16:30** Animale Fantastice: Secretele lui Dumbledore. Aventuri, Marea Britanie, 2022. **18:50** Venom: Să fie carnagiu. Acțiune, SUA, 2021. **20:30** O schemă de milioane. Comedie, SUA, 2020. **22:15** Casa Dragonului (s) **23:20** Povestea slujitoarei (s) **00:15** Materiile întunecate (s) **01:10** Hoțul, soția lui și canoea (s) **02:00** Mamă! Horror, SUA, 2017. Regia: Darren Aronofsky. **04:00** Haide cu mine! Thriller, SUA, 2015. Regia: Daniel Alfredson. **05:30** Steve McQueen: Filmul pierdut Documentar, Marea Britanie, 2021. Regia: Alex Rodger.

HBO 3

09:25 O pereche de Ziua Îndrăgostiților. **10:55** Avenue 5 (s) **11:30** Părinți și copii (s) **12:00** Love Life (s) **12:30** Love Life (s) **13:05** Roswell, New Mexico (s) **13:50** Știrile săptămânii cu John Oliver **14:25** Superman și Lois (s) **15:10** Regele Richard: Crescând campioni. **17:30** Cel mai fericit anotimp. **19:15** Kung Fu (s) **20:00** Crescuți de lupi (s) **20:50** Crescuți de lupi (s) **21:35** Crescuți de lupi (s) **22:25** Crescuți de lupi (s) **02:30** The Marksman: În bătaia puștii. **04:15** Sunt din noi aici!!! Doc, Bulgaria, 2021,

PRO CINEMA

05:45 Ce spun românii (reluare) **07:45** Film: The Lost World: Jurassic Park (reluare) **10:15** - Divertisment: La bloc (reluare) **12:30** Film: Robo-Dog (reluare) **14:15** Film: Polițist de grădiniță (comedie, acțiune, 1990) **16:30** Misterele rebusului: un puzzle mortal (2019) **18:15** Divertisment: La bloc **20:30** Viață: Primele semne (acțiune, 2017) **22:30** Opt milimetri (dramă, 1999) **01:00** Film: Life (reluare) **03:00** Apropo Tv **04:00** Divertisment: La bloc, (reluare)

HAPPY

06.00 Inima mea e a ta **07.00** Teleshopping **07.15** Rubi (Mexic, 2004) **08.15** CaTine.ro **08.30** Teleshopping **08.45** Furtuna pe Bosfor (r) **10.45** Dragostea pluteste in aer (r) **13.00** Puterea destinului (r) **15.00** Juramantul – O dragoste implinita (r) **17.00** Inima ranita (r) **20.00** Puterea destinului (s) **21.45** Destinatia (dramă, SUA, 2021) **00.30** Puterea destinului (r) **02.15** Destinatia (r) **04.30** Magazin informativ: CulTour (reluare)

TVR 1

07.00 3 ceasuri bune
09.45 Teleshopping
10.00 AgroStrategia
11.00 Câștigă România! (R)
12.00 Teleshopping
12.30 Parlamentul României
13.00 Breaking Fake News(R)
13.55 Vorbește corect! (R)
14.00 Telejurnal
14.55 Vorbește corect! *Jurnalist Iulia Ioanițoaia
15.00 Akzente(I)
15.55 Akzente(II)
16.55 Mic portret de mari români. (redifuzare)
17.00 Atelier de sănătate
17.55 Zi de zi cu părintele Constantin Necula
18.00 Omul și timpul
18.55 Dincolo de alb și negru
19.40 Sport
20.00 Telejurnal. Știri
20.54 Meteo
21.00 Câștigă România!
22.00 Zelenski. (Documentar, Franța, 2022)
23.00 Mondial în familie
24.00 Dincolo de alb și negru
00.55 Zi de zi

TVR 2

07.00 Teleșcoala Limbi străine (R) **07.30** România…în bucate (R) **08.00** În direct cu viața (R) **08.50** Teleshopping **09.00** Serial (R) **10.00** Documentar 360° (R)**11.00** Magazin Deutsche Welle Globalizarea **11.30** Prietenii de la radio **12.00** Telejurnal **12.40** Teleshopping **13.00** Cultura minorităților **13.30** Povestea vinde(R) **14.30** Documentar 360° **15.30** Teleșcoala Clasa a VIII-a **16.00** Teleșcoala Limbi străine **16.30** România… în bucate **17.00** În direct cu viața **18.00** Ora de stiri Transmisiune directă **18.50** E vremea ta! **19.05** Serial **20.00** Misterele adevăratului **22.00** Istorii de bun gust **00.00** Luminița de la miezul nopții **01.00** Misterele adevăratului Sherlock Holmes: Doctorul Bell și domnul Doyle **02.55** Ora de stiri **03.35** E vremea ta!

TVR 3

07.00 Telematinal (I) **08.00** Telematinal (II) **09.00** Telematinal (III) **09.55** Mașina timpului **10.00** Teleșcoală în limba maghiară **10.55** Memoria tiparului **11.00** Toți împreună **12.50** Teleshopping **13.05** Piper pe limbă **14.00** Tableta de sănătate **15.00** Cântec și poveste **16.00** Forum economic **17.00** Telejurnal **17.30** Lumea de aproape **18.00** Se întâmplă acum **19.55** Art pass Emisiune dedicată vieții culturale externe; sunt prezentate expoziții, concerte, spectacole, muzee, festivaluri, tradiții, urbanism și alte subiecte legate de zona culturală internațională. Producător, prezentator Miruna Moraru **20.00** La sfatul popular **21.50** Memoria tiparului **22.00** Program preluat de la Televiziunea Publică din Ucraina destinat refugiaților **24.00** Se întâmplă acum (R) **1.55** Art pass Emisiune dedicată vieții culturale externe

PRO TV

06:00 Știrile PRO TV
10:30 Vorbește lumea
13:00 Știrile PRO TV
14:00 Lecții de viață
15:00 La Măruță
17:00 Știrile PRO TV
18:00 Ce spun românii
19:00 Știrile PRO TV
20:30 Las Fierbinți
21:30 Sunt celebru, scoate-mă de aici !
23:30 Știrile PRO TV
00:00 Un detectiv afemeiat. (2018) Nick Larson e cel mai tare bodyguard, și un detectiv privat ca nimeni altul. Când un tip misterios apelează la el pentru o misiune pe viață și pe moarte, să recupereze parfumul lui Cupidon, un parfum care te face să te îndrăgostești imediat de cel sau cea care îl folosește, Nick va dezlănțui haosul, și va face victimă după victimă, femeie sau bărbat, vinovat sau nevinovat, cu voia sau fără voia lui...
02:00 Lecții de viață. (reluare)
03:00 Vorbește lumea.
05:00 Ce spun românii. Concurentii incearca sa ghiceasca cele mai populare raspunsuri ale unor intrebari adresate anterior unui esantion format din 100 de persoane, se distreaza impreuna cu gazda emisiunii, Cabral, si pleaca acasa cu bani.

PRIMA TV

07:00 Starea Nației (r) **08:00** Teleshopping **08:15** Flash monden **09:00** Exclusiv VIP (r) **11:00** Teleshopping live **13:00** Nimeni nu-i perfect (r) **14:00** Focus **15:30** Exclusiv VIP **17:30** Flash monden cu Diana Bart **17:55** Sport **18:00** Focus **19:30** Iubiri secrete **20:00** PUP-O, MA **21:00** New Amsterdam**22:00** Starea Nației cu Dragos Patraru **23:00** Focus **00:00** Exclusiv VIP (r) **02:00** Frozen Ignat (r) **04:00** Focus **05:30** Nimeni nu-i perfect (r) **06:00** Iubiri secrete (r)

PRO ARENA

06:00 Ora exacta in sport (r) **07:00** Stiri Sport.ro **07:30** Barbat in minoritate **09:30** Ora exacta in sport **12:30** Stiri Sport.ro **13:00** Ce spun românii **14:00** Barbat in minoritate **16:00** De râsul lumii **17:00** Ora exacta in sport (r) **19:00** Așii amanetului **20:00** UEFA Europa League: Arsenal - PSV (DIRECT) **22:00** Cobra 11 în alertă **23:00** Așii amanetului **00:00** Stiri Sport.ro **00:30** UEFA Europa League: Arsenal - PSV (r) **02:30** Ora exacta in sport (r) **04:30** La Bloc

ANTENA 1

06.00 Observator/Sport/Meteo
08.00 Divertisment: 'Neatza cu Razvan si Dani
12.00 Observator
14.00 Mireasa cu Simona Gherghe
16.00 Observator
17.00 Mireasa cu Simona Gherghe
18.00 Pretul cel bun
19.00 Observator/Sport
20.30 Adela. drama Romania 2020 Doua surori inteleg iubirea fata de cealalta diferit. Adela este in stare sa renunte la tot pentru sora ei. Iar, pentru Andreea, tot ce este al Adelei este si al ei… indusiv viata.
23.10 Observator/Sport
23.40 Chefi la cutite
03.00 Observator
04.00 Mireasa
05.00 Pretul cel bun. (r) Prețul cel bun (The Price is Right) este o emisiune de divertisment, de tip concurs, în care participanții concurează pentru a câștiga premii în bani și produse, aproximând sau ghicind exact prețul unor produse prezentate. Selectați din public, concurenții trebuie să licziteze prețul unui produs, încercând să ajungă cât mai aproape de suma corectă, dar fără să o depășească.

ACASĂ

06:00 Dragoste si alte complicatii (r) **08:00** Povestea de pe insula (r) **09:00** Iubirea are numele tau (r) **10:00** Iubiri fara hotar (r) **12:00** Numai langa tine **13:00** Mostenitorii **15:00** Dragoste si alte complicatii **17:00** Iubiri fara hotar **19:00** Iubirea are numele tau **20:00** Mancare pe care **21:00** Povestea de pe insula **22:00** Inima de tigan **23:30** Numai langa tine (r) **00:30** Iubirea are numele tau (r) **01:30** Povestea de pe insula (r) **02:30** Inima de tigan (r) **04:00** Doctorul casei

DIVA

06:00 Camera de gardă **07:00** Crăciun la teatrul Majestic **08:50** Livrare de Crăciun Romantic Drama 2020 **10:40** Jocul de Crăciun **12:30** Crăciun la Tahoe Romance 2021 **14:20** Crăciun de veteran Romantic Drama 2018 **16:10** Un Crăciun nesfârșit Romantic Drama 2018 **18:00** Bună dimineața, Crăciun! **20:00** Felicitări de Crăciun Romance 2019 **22:00** O dorință împlinită Family, USA 2018 **00:00** Un Crăciun distractiv Romance 2018 **02:00** Camera de gardă

FILM NOW

06:40 Culoarea sentimentelor. Dramă, 2011. Regia: Tate Taylor.
09:00 La ghici, cine? Comedie, 2005. Regia: Kevin Rodney Sullivan. Cu: Ashton Kutcher, Bernie Mac.
10:45 Jurassic World. Acțiune, 2015. Regia: Colin Trevorrow . Cu: Bryce Dallas Howard, Chris Pratt.
12:45 Ultimul cântec. Romantic, 2010. Regia: Julie Anne Robinson. Cu: Greg Kinnear, Liam Hemsworth.
14:30 Cecul sau viața. Acțiune, 2003. Regia: John Woo. Cu: Ben Affleck, Colm Feore, Joe Morton.
16:25 Ca în rai. Comedie, 2005. Regia: Mark Waters. Cu: Mark Ruffalo.
17:55 Furios și iute 8. Acțiune, 2017. Regia: F. Gary Gray. Cu: Jason Statham.
20:00 Un știrist legendar. Comedie, 2004. Regia: Adam McKay . Cu: Christina Applegate, David Koechner, Fred Willard.
21:35 O ultimă șansă. Dramă, 2020. Regia: Gavin O'Connor. Cu: Ben Affleck, Janina Gavankar.
23:20 Pe cont propriu. Acțiune, 2003. Regia: F. Gary Gray. Cu: Larenz Tate, Timothy Olyphant.
01:05 Lupul de pe Wall Street. Biografic, 2013. Cu: Jonah Hill, Leo DiCaprio.

CINEMAX 1

07:00 Surori despărțite **08:35** Azor Dramă, Elveția, 2021 **10:20** Strălucirea eternă a minții neprihănite **12:10** 14 zile, 12 nopți Dramă, Canada, 2019 **13:55** A fost odată în Țara Bascilor **15:40** Tralala Muzical, Franța, 2021 **17:45** Azor **19:30** Asia Dramă, Israel, 2020 **21:00** Minyan Dramă, SUA, 2020 **23:00** Ziua Z: Apocalipsa Acțiune, SUA, 2013 **00:55** Moartea unui câine **02:25** Călătoriile lui Samuel **03:55** Împăratul descult **05:35** Începutul

AXN

07:00 Test Drive **07:40** The Shield: Lege și fărădelege **08:30** Obiectez! **09:25** Crime pe Coasta de Azur **10:40** Recrutul **12:30** Cititorii de oase **13:25** Cititorii de oase **14:20** Obiectez! **15:15** Crime pe Coasta de Azur **16:10** Crime pe Coasta de Azur **17:20** Recrutul **18:15** Recrutul **19:10** Cititorii de oase **20:05** Cititorii de oase **21:00** Doc - În mâinile tale **22:15** Doc - În mâinile tale **23:25** Doctorul cel bun **00:20** Doctorul cel bun **01:25** Triplu X - 2 **02:55** Doc - În mâinile tale

CINEMAX 2

07:00 Microcosmos **08:15** Prinde-mă! Dacă poți Dramă-Comedie, SUA, 2002 **10:35** Rialto **12:05** Cei fără voce Comedie, Franța, 2020 **13:40** Pe drum **15:20** Scara Dramă, România, 2021 **17:40** Prinde-mă! Dacă poți Dramă-Comedie, SUA, 2002 **20:05** Shiva Baby **21:30** Buladó **23:00** Educația lui Fredrick Fitzell **00:40** Salvați soldatul Ryan Dramă, SUA, 1998 **03:30** Până vei muri de-a binelea **05:00** 3 picioare **05:15** O poveste despre dragoste și dorință

AXN BLACK

07:00 Teleshop 5 **10:10** Test Drive **10:50** Test Drive **11:25** Test Drive **12:00** Teleshop 4 **14:00** Test Drive **14:35** Test Drive **15:10** Lege și dreptate **16:05** Lege și dreptate **17:00** The Shield: Lege și fărădelege **18:05** The Shield **19:05** The Shield **20:20** The Shield **21:20** Lege și dreptate **22:15** Lege și dreptate **23:05** Ultraviolet **00:05** Ultraviolet **01:05** The Shield **02:20** The Shield **03:10** Lege și dreptate **03:55** Lege și dreptate **04:35** Test Drive **05:00** Teleshop 5

HBO

06:00 Peace by chocolate. Dramă-Comedie, Canada, 2021. Regia: Jonathan Keijser. Cu: Hatem Ali.
07:35 Shrek al treilea. Animație, SUA, 2007.
09:10 Uncharted. Acțiune, SUA, 2022. Regia: Ruben Fleischer. Cu: Sophia Ali.
11:05 Transportul pierdut. Dramă, Olanda, 2022. Regia: Saskia Diesing. Cu: Hanna Van Vliet, Eugénie Anselin, Anna Bachmann.
12:45 Jocul regal. Dramă, Germania, 2021. Regia: Philipp Stölzl. Cu: Oliver Masucci, Rolf Lassgård.
14:40 Toate acele lucruri mici. Dramă, SUA, 2021. Regia: Andrew Hyatt. Cu: James Faulkner.
16:30 Drumul terorii. Thriller, SUA, 2020. Regia: Jonathan Hensleigh. Cu: Liam Neeson.
18:20 Tom și Jerry. Comedie, SUA, 2021. Regia: Tim Story. Cu: Chloë Grace Moretz, Michael Peña.
20:00 Toată lumea în tren! Comedie, Spania, 2021. Regia: Santiago Segura. Cu: Santiago Segura.
21:30 Marginea pământului
22:35 Verdict final. (s)
23:30 The Marksman: În bătaia puștii. Thriller, SUA, 2021. Cu: Liam Neeson.
01:15 Mama. Horror, SUA, 2022. Cu: Sandra Oh.

CINEMAX 2

07:00 Victor și Valentino (s) **07:10** Victor și Valentino (s) **07:20** Victor și Valentino (s) **07:40** Să-i despărțim! Dramă-Comedie, SUA, 2020. Regia: Scott Dow. **09:15** Copiii stau la tine! Comedie, Spania, 2021. **10:55** Prietena mea genială (s) **11:45** Teoria Big Bang (s) **12:05** Teoria Big Bang (s) **12:25** Love Life (s) **12:55** Vânătorii de fantome: Moștenirea. Comedie, SUA, 2021. **14:55** Superman și Lois (s) **15:40** Kung Fu (s) **16:25** Părinți și copii (s) **16:50** Sherlock (s) **18:20** Matrix - Revoluții. Acțiune, SUA, 2003. **20:30** Codul asasinului. Acțiune, SUA, 2021. **22:20** Jackass pentru totdeauna. Comedie, SUA, 2022. **00:00** Povestea slujitoarei (s) **01:00** Repetiția (s) **01:35** Avenue (s) **02:05** Apele Nordului (s) **03:10** Setul final. Dramă, Franța, 2020. **05:05** Codul asasinului. Acțiune, SUA, 2021. Regia: Martin Campbell. Cu: Michael Keaton, Maggie Q, Samuel L. Jackson, David Rintoul, Patrick Malahide

HBO 3

06:00 Harry Potter și Ordinul Phoenix **08:15** Harry Potter și Prințul Semipur. Aventuri, Marea Britanie, 2009. **10:45** Călărețul dragonilor **12:20** Familia Heck **12:40** Familia Heck **13:05** Podul către Terabithia **14:40** Peter Iepurașul **16:15** Jucătorii **16:45** Jucătorii **17:20** Jucătorul de cărți. Dramă, SUA, 2021. **19:15** Obsesia Evei **20:00** Luther **21:00** Casa Dragonului **22:00** Mayans M.C. **22:55** Malignant - Încarnarea răului **00:45** Omul din întuneric **02:10** Casa Dragonului **03:10** Mayans M.C.

PRO CINEMA

05:15 La Maruta (reluare) **07:15** Film: Napoleon Dynamite (reluare) **09:15** Divertisment: La bloc (reluare) **11:30** Film: The Kid Who Would Be King (reluare) **14:00** Film: Înapoi în viitor III (Statele Unite ale Americii, 1990) **16:30** Film: Tipul perfect (2014) **18:15** Divertisment: La bloc **20:30** Film: Marea Iovitură (1998) **22:30** Film: Încredere (2010) **00:45** Film: The Big Hit (reluare) **02:45** La Maruta (reluare) **04:30** Divertisment: La bloc (reluare)

HAPPY

06.00 Inima mea e a ta (s) **07.00** Legaturi de familie (s) **09.15** Inima ranita (r) **11.15** Teleshopping **11.30** Film serial: Vis de iubire (r) **12.30** Mostenirea (r) **14.30** Film serial: Rebelde **16.30** Furtuna pe Bosfor (r) **17.30** CulTour **18.00** Mostenirea (s) **20.00** Juramantul – O dragoste implinita **22.00** Furtuna pe Bosfor (serial) **23.00** Vis de iubire (s) **00.00** Mostenirea (r) **02.00** CulTour (r) **02.30** Film serial: Vis de iubire (r) **03.15** Rebelde (r) **04.45** CulTour (r) **05:15** Teleshopping

TVR 1

07.00 3 ceasuri bune
09.45 Teleshopping
10.00 AgroStrategia
11.00 Câștigă România! (R)
12.00 Teleshopping
12.30 Tribuna partidelor parlamentare.
13.00 Lumea financiară (R)
13.55 Vorbește corect! (R)
14.00 Telejurnal
14.55 Vorbește corect! Jurnalist Iulia Ioanițoaia
15.00 Conviețuiri (I)
15.55 Conviețuiri (II)
16.55 Mic portret de mari români (redifuzare)
17.00 Atelier de sănătate
17.55 Zi de zi cu părintele Constantin Necula
18.00 Breaking Fake News
18.55 Dincolo de alb și negru
19.40 Sport
20.00 Telejurnal
20.54 Meteo
21.00 Câștigă România! Prezintă Virgil Ianțu
22.00 Obsesia Evei
23.00 Mondial în familie
24.00 Dincolo de alb și negru

TVR 2

07.00 Teleșcoala Limbi străine (R) **07.30** România…în bucate (R) **08.00** În direct cu viața (R) **08.50** Teleshopping **09.00** Serial (R)**10.00** Documentar 360° (R) Pădurile virgine, plămânii Europei **11.00** Magazin Deutsche Welle **11.30** Prietenii de la radio **12.00** Telejurnal **12.40** Teleshopping **13.00** Cultura minorităților **13.30** Ediție limitată (R)**14.30** Documentar 360° **15.30** Teleșcoala Clasa a VIII-a **16.00** Teleșcoala Limbi străine **16.30** România…în bucate **17.00** În direct cu viața Invitați: Transmisiune directă **18.00** Ora de stiri **18.50** E vremea ta! **19.05** Serial **20.00** Film Călătoria spre casă **21.55** Filler **22.00** Povestea vinde Premieră **23.00** Serial **00.00** Luminița de la miezul nopții **02.40** Ora de stiri (+ Sport) (R) **03.25** E vremea ta!

TVR 3

07.00 Telematinal (I) **08.00** Telematinal (II) **09.00** Telematinal (III) **09.55** Mașina timpului **10.00** Teleșcoală în limba maghiară **10.55** Memoria tiparului **11.00** Toți împreună **12.50** Teleshopping **13.05** Cu cărțile pe față **14.00** Tableta de sănătate **15.00** Cântec și poveste **16.00** Forum economic **17.00** Telejurnal regional **17.30** Lumea de aproape **18.00** Se întâmplă acum **19.55** Art pass Emisiune dedicată vieții culturale externe; sunt prezentate expoziții, concerte, spectacole, muzee, festivaluri, tradiții, urbanism și alte subiecte legate de zona culturală internațională. **20.00** La sfatul popular **21.50** Memoria tiparului **22,00** Program preluat de la Televiziunea Publică din Ucraina destinat refugiaților **24.00** Se întâmplă acum (R) **1.55** Art pass **2.00** La sfatul popular (R) **3.50** Memoria tiparului

PRO TV

06:00 Știrile PRO TV
10:30 Vorbește lumea
13:00 Știrile PRO TV
14:00 Lecții de viață
15:00 La Măruță
17:00 Știrile PRO TV
18:00 Ce spun românii
19:00 Știrile PRO TV
20:30 Las Fierbinți. Acțiunea se petrece în satul Fierbinți, acolo unde existența locuitorilor se desfășoară lent, într-un paradis rural care s-a adaptat, în stil pur românesc, la vremurile moderne. Vicepremarul Vasile vrea să îi ia locul actualului primar și se bazează pe sprijinul cârciumarului Bobiță și al prietenului acestuia, Giani, șmecherașul tipic de provincie.
21:30 Visuri la cheie
23:30 Știrile PRO TV
00:00 Timp limită. (2016) Vince Vaughn îl interpretează pe Nick Barrow, un bărbat care se prezintă ca fiind un tip ce planifică jafuri. În momentul în care se alege o țintă care să fie atacată, el este cel care pune la punct fiecare detaliu pentru ca misiunea să fie încununată de succes, iar dacă acest lucru se întâmplă primește și el o parte din câștiguri la final.
02:00 Lecții de viață. (reluare)
03:00 Vorbește lumea

PRIMA TV

07:00 Starea Nației (r) **08:00** Teleshopping **08:10** Flash monden **09:00** Exclusiv VIP (r) **11:00** Teleshopping live **13:00** Nimeni nu-i perfect (r) **14:00** Focus **15:30** Exclusiv VIP **17:30** Flash monden cu Diana Bart **17:55** Sport **18:00** Focus **19:15** Iubiri secrete **20:00** Cronica carcotasilor **22:00** Starea Nației cu Dragos Patraru SEZON NOU **23:00** Focus **00:00** Exclusiv VIP (r) **02:00** Cronica Carcotasilor (r) **04:00** Focus **05:30** Nimeni nu-i perfect (r) **06:00** Iubiri secrete (r)

PRO ARENA

06:00 Ora exacta in sport (reluare) **07:00** Stiri Sport.ro **07:30** Barbat in minoritate **09:30** Ora exacta in sport (DIRECT) **12:30** Stiri Sport.ro **13:00** Ce spun românii **14:00** Barbat in minoritate **16:00** De râsul lumii **17:00** Handbal Feminin: Minaur- CSM (DIRECT) **18:45** Handbal Feminin: SCM Rm Valcea- Rapid (DIRECT) **20:30** Dynamite fighting show : Invazia greilor (DIRECT) **00:00** Stiri Sport.ro **00:30** Ora exacta in sport (reluare) **03:30** La Bloc

ANTENA 1

06.00 Observator/Sport/ Meteo
08.00 'Neatza cu Razvan si Dani
12.00 Observator
14.00 Mireasa cu Simona Gherghe
17.00 Observator
18.00 Pretul cel bun
19.00 Observator/Sport
20.30 Chefi la cutite. Premiera
00.00 Observator/Sport
00.30 iRoast (r)
01.30 Non-Stop. (r)
03.30 Baieti de oras
04.00 Mireasa
05.00 Pretul cel bun. (r) Prețul cel bun (The Price is Right) este o emisiune de divertisment, de tip concurs, în care participanții concurează pentru a câștiga premii în bani și produse, aproximând sau ghicind exact prețul unor produse prezentate. Selectați din public, concurenții trebuie să liciteze prețul unui produs, încercând să ajungă cât mai aproape de suma corectă, dar fără să o depășească. În fiecare ediție, participanții trebuie să ghicească valoarea premiilor puse în joc printr-o serie de jocuri amuzante, probe interactive și faze eliminatorii, la finalul cărora pot câștiga bani sau obiecte valoroase.

ACASĂ

06:00 Dragoste si alte complicatii (r) **08:00** Povestea de pe insula (r) **09:00** Iubirea are numele tau (r) **10:00** Iubiri fara hotar (r) **12:00** Numai langa tine **13:00** Mostenitorii **15:00** Dragoste si alte complicatii **17:00** Iubiri fara hotar **19:00** Iubirea are numele tau **20:00** Mancare pe care **21:00** Povestea de pe insula **22:00** Inima de tigan **23:30** Numai langa tine (r) **00:30** Iubirea are numele tau (r) **01:30** Povestea de pe insula (r) **02:30** Inima de tigan (r) **04:00** Doctorul casei

DIVA

06:00 Camera de gardă **07:00** O dorință împlinită **08:50** Crăciun la Tahoe Romance 2021 **10:40** Crăciun la pensiunea Bramble Drama 2017 **12:30** Sărbătoarea eroilor Romance 2019 **14:20** Croazieră de Crăciun Mystery 2020 **16:10** Aurora de Crăciun **18:00** Livrare de Crăciun Romantic Drama 2020 **20:00** Jocul de Crăciun Family 2020 **22:00** Bun venit la Christmas Drama 2018 **00:00** Crăciun de veteran Romantic Drama 2018 **02:00** Camera de gardă

FILM NOW

07:15 Zece ani. Comedie, 2011. Regia: Jamie Linden. Cu: Channing Tatum, Chris Pratt, Justin Long.
08:50 Domnișoara Pettigrew. Comedie, 2008. Regia: Bharat Nalluri. Cu: Amy Adams, Lee Pace.
10:20 Păsări de pradă și fantastica Harley Quinn. Acțiune, 2020. Regia: Cathy Yan. Cu: Derek Wilson.
12:05 Culoarea sentimentelor. Dramă, 2011. Regia: Tate Taylor Cu: Emma Stone, Octavia Spencer.
14:25 Jurassic World. Acțiune, 2015. Regia: Colin Trevorrow. Cu: Bryce Dallas Howard, Chris Pratt.
16:25 Școala de rock. Comedie, 2003. Regia: Richard Linklater. Cu: Bruce Norris, Jack Black.
18:15 la ghici, cine? Comedie, 2005. Regia: Kevin Rodney Sullivan. Cu: Ashton Kutcher, Bernie Mac.
20:00 Un ghem de minciuni. Acțiune, 2008. Regia: Ridley Scott Cu: Carice van Houten, R. Crowe.
22:00 Avocatul diavolului. Thriller, 1996. Regia: Gregory Hoblit . Cu: Alfre Woodard, Edward Norton.
00:10 Hoața de identitate. Comedie, 2013. Regia: S. Gordon. Cu: Clark Duke.
01:55 Ninja: Razbunarea. Acțiune, 2013.

CINEMAX 1

07:00 Doctorul de noapte **08:25** Canionul **08:50** O iubire din trecut **10:30** Jos cu dragostea ! Comedie, SUA, 2003 **12:20** F vine de la fericire **14:05** Croitorul Dramă-Comedie, Grecia, 2020 **15:50** Surori despărțite **17:30** O iubire din trecut Comedie, Italia, 2021 **19:10** Strălucirea eternă a minții neprihănite **21:00** Miracol Dramă, România, 2021 **23:00** Zanka Contact **01:00** Relicva Horror, Australia, 2020 **02:30** Ultima execuție **04:25** Masel Tov Cocktail **05:05** Copilul

AXN

07:00 The Shield: Lege și fărădelege **08:20** Obiectez! **09:20** Crime pe Coasta de Azur **10:25** Recrutul **11:20** Recrutul **12:10** Cititorii de oase **13:10** Cititorii de oase **14:05** Obiectez! **15:05** Crime pe Coasta de Azur **16:05** Crime pe Coasta de Azur **17:15** Recrutul **18:10** Recrutul **19:10** Cititorii de oase **20:05** Cititorii de oase **21:00** NCIS **22:00** NCIS **22:55** NCIS Los Angeles **23:50** NCIS Los Angeles **00:45** NCIS **01:45** NCIS **02:30** NCIS Los Angeles **03:10** NCIS Los Angeles

HBO

06:00 E doar o fază, dragă. Dramă-Comedie, Germania, 2021. Cu: Christoph Maria Herbst.
07:50 Hărți și vâsc. Romantic, Canada, 2021. Regia: Max McGuire. Cu: Humberly González, Ronnie Rowe.
09:20 Moara neagră. Aventuri, Polonia, 2020.
11:05 Marmaduke. Comedie, SUA, 2010. Regia: Tom Dey. Cu: Lee Pace.
12:30 Misterele rebusului: ghicitoare mortală. Dramă, SUA, 2021. Cu: Lacey Chabert, Brennan Elliott.
13:55 Peace by chocolate. Dramă-Comedie, Canada, 2021. Regia: Jonathan Keijser. Cu: Hatem Ali.
15:35 Shrek al treilea. Animație, SUA, 2007.
17:10 Transportul pierdut. Dramă, Olanda, 2022. Regia: Saskia Diesing. Cu: Hanna Van Vliet.
18:55 Povestea slujitoarei. (s)
20:00 Uncharted. Acțiune, SUA, 2022. Regia: Ruben Fleischer. Cu: Tom Holland, Mark Wahlberg.
21:55 Casa Dragonului. (s)
23:00 Înainte de miezul nopții. Dramă-Comedie, SUA, 2013. Regia: Richard Linklater. Cu: Ethan Hawke, Julie Delpy.
00:55 Toate acele lucruri mici. Dramă, SUA, 2021. Regia: Andrew Hyatt.

CINEMAX 2

07:00 Stupul **08:30** La revedere, Uniunea Sovietică! **10:00** Persona non grata **11:35** Eroicii **13:20** Atingeri Romantic, SUA, 2020 **14:55** Cobb **17:05** Microcosmos Documentar, Franța, 1996 **18:25** La revedere, Uniunea Sovietică! **19:55** Rialto Dramă, Irlanda, 2019 **21:30** Pe drum **23:10** Mașa Dramă, Rusia, 2020 **00:35** Generația pierdută **01:05** Prințesa din mahala Dramă, SUA, 2019 **02:35** Forma apei **04:35** Pământul gloriei **05:05** Cina în America

AXN BLACK

07:00 Teleshop 5 **10:10** Test Drive **10:50** Test Drive **11:25** Test Drive **12:00** Teleshop 4 **14:00** Test Drive **14:35** Test Drive **15:10** Lege și dreptate **16:05** Lege și dreptate **16:55** The Shield: Lege și fărădelege **18:00** The Shield **19:00** The Shield **20:00** The Shield **21:05** Lege și dreptate **22:00** Lege și dreptate **22:55** Ultraviolet **23:55** Ultraviolet **00:55** The Shield **02:00** The Shield **03:05** Lege și dreptate **03:45** Lege și dreptate **04:25** Test Drive **05:00** Teleshop 5

HBO 2

07:00 Insula Taberei de Vară (s) **07:10** Insula Taberei de Vară (s) **07:20** Insula Taberei de Vară (s) **07:40** Extinct: Călătoriile Gogoșelelor. Animație, SUA, 2021. Regia: David Silverman, Raymond S. Persi. **09:05** Aline. Dramă-Comedie, Franța, 2020. **11:10** Prietena mea genială (s) **12:10** Love Life (s) **12:45** Teoria Big Bang (s) **13:05** Teoria Big Bang (s) **13:30** Marea aventură Lego 2. Animație, SUA, 2019. **15:20** Eu cu măgarul meu și cu iubitul meu. Comedie, Franța, 2020. Regia: Caroline Vignal. **16:55** Lupta cu valurile. Dramă, SUA, 2011. Regia: Sean McNamara. **8:45** O schemă de milioane. Comedie, SUA, 2020. **20:30** The White Lotus (s) **21:25** The White Lotus (s) **22:30** Visuri într-un cartier din New York. Dr, SUA, 2021. **00:55** Iuda și Mesia negru. Dr, SUA, 2021. Regia: Shaka King. **03:05** Fiica. Thriller, Spania, 2021. **05:10** O schemă de milioane. Comedie, SUA, 2020.

HBO 3

06:00 Nu e vreme de murit **08:45** Women is Losers. Dramă, SUA, 2021. **10:10** Rango. Animație, SUA, 2011. **12:00** Familia Heck **12:20** Familia Heck **12:45** Omul-Păianjen: Niciun drum spre casă **15:10** Omul-Păianjen: Toate drumurile duc departe de casă **15:40** Nu e vreme de murit. **18:20** Materiile întunecate **19:15** Obsesia Evei **20:00** Luther **21:00** Roswell, New Mexico **21:45** Sherlock **23:20** În căutarea dragostei **00:15** Resident Evil: Bun venit în Raccoon City **02:05** Roswell, New Mexico

PRO CINEMA

06:00 La Maruta (reluare) **08:00** Film: Flint (reluare) **09:45** Divertisment: La bloc (reluare) **12:00** Film: The Wedding March 3: Here Comes the Bride (reluare) **13:45** Film: Napoleon Dynamite (2004) **15:45** Film: Copilul care ar putea fi rege (2019) **18:15** Divertisment: La bloc **20:30** Film: Orașul infernului (1997) **22:45** Film: Leguinea (2010) **00:45** Film: Dante's Peak (Satelite Unite ale Americii, reluare) **03:00** La Maruta (reluare) **04:45** Divertisment: La bloc (reluare)

HAPPY

06.00 Inima mea e a ta (s) **07.00** Legaturi de familie (Brazilia, 2000) **09.15** Inima ranita (r) **11.30** Film serial: Vis de iubire (r) **12.30** Mostenirea (r) **14.30** Rebelde (s) **16.30** Furtuna pe Bosfor (serial) (r) **17.30** Magazin informativ: CulTour **18.00** Mostenirea (s) **20.00** Inima ranita (serial) **22.00** Furtuna pe Bosfor (serial) **23.00** Film serial: Vis de iubire (s) **00.00** Mostenirea (r) **02.00** CulTour (r) **02.30** Vis de iubire (r) **03.15** Rebelde (r) **04.45** CulTour (r)

TVR 1

07.00 Universul credintei
08.00 Bucuria credinței
08.30 Cronicile spațiului. (R) Producător Aimee
09.00 Guști ! /
09.30 M. A.I. aproape de tine
10.00 Pro Patria
10.30 Viața satului
13.00 Tezaur folcloric
14.00 Telejurnal
14.30 Ai luat plasă!
15.30 Exclusiv în România
16.30 Gări de poveste. (R)
17.30 Istorii ascunse
17.55 Zi de zi cu părintele Constantin Necula
18.00 Dosar Romania
18.55 Garantat 100%
19.40 Sport
20.00 Telejurnal
20.54 Meteo
21.00 Festivalul Național de Folclor
23.01 Drumul spre Qatar
23.31 Drumul spre Qatar
24.00 Garantat 100% (R)
00.55 Zi de zi cu părintele Constantin Necula. (R)
01.00 Ai luat plasă

TVR 2

07.00 Teleshopping **07.30** România…în bucate (R) **08.00** Repere sacre Comentariu: Părintele Tarciziu Șerban **09.00** Ferma Anul 23 Editia 1089 **10.00** Pescar hoinar **11.00** Destine ca-n filme (R) **12.00** Să fim sănătoși! Premieră Producător: Aimee D'Albon **12.30** Levintza prezintă(R) **13.00** Duminica filmului românesc Dreptate în lanțuri – România, 1983 **17.00** D'ale lu' Mitică **18.00** Ora de stiri **18.55** E vremea ta! **19.05** Serial Comisarul Rex: aventuri la Viena Premieră **20.00** Duminica filmului românesc Concurs – România, 1982 **22.00** Toată lumea știe (Spania, Franța, 2018) **01.05** Duminica filmului românesc R) **03.05** Ora de stiri (R) **03.50** Pescar hoinar (R) **04.15** Natură și aventură (R) **04.40** Cap compas (R) **05.05** Generația Fit (R)

TVR 3

07.00 Satul meu Studioul **08.00** Drumul lui Leșe (R) **08.50** Lumină din lumină **09.55** Mașina timpului **10.00** Liturghia de Duminică **11.30** Locuri, oameni și comori **12.00** Ia'și află **13.00** Europa 360 ° **13.30** Vine Cluju' **15.00** Arena Studioul teritorial Iași Producător **16.00** Popasuri folclorice **17.00** Regatul sălbatic **17.30** Caravana TVR3 **18.55** Mașina timpului **19.00** Ia'și descoperă **19.55** Art pass Emisiune dedicată vieții culturale externe; **20.00** Teatrul Național de Televiziune Livada cu vișini **21.50** Memoria tiparului **22.00** Program preluat de la Televiziunea Publică din Ucraina destinat refugiaților **24.00** Ia'și află (R) **1.00** Locuri, oameni și comori (R) **1.30** Regatul sălbatic (R) **2.00** Vine Cluju' pe la noi (R) **3.30** Ia'și descoperă (R) Studioul teritorial Iași Producător **4.30** Caravana TVR3 (R)

PRO TV

06:00 Lecții de viață. (reluare)
07:00 Știrile PRO TV
10:00 Doctor de bine
10:30 Umami: al 5-lea gust
11:00 Lecții pentru mama. (2012)
13:00 Apropo Tv
14:00 Profesorul trăsnit. (1996)
16:00 Visuri la cheie. (reluare)
18:00 România, te iubesc !
19:00 Știrile PRO TV
20:00 Jack Reacher: Să nu te întorci niciodată. (2016) Acțiunea îl prezintă pe Reacher în drum spre vechea sa bază militară din Virginia, pentru a lua cina cu o femeie numită recent comandatul bazei. Însă, când ajunge acolo, este acuzat de acte de violență asupra unui coleg și de viol. Cum nu-și amintește de niciuna dintre aceste „scăpări", protagonistul este hotărât să facă totul pentru a ieși basma curată și a scoate adevărul la lumină.
22:15 Lumea haosului. (2021)
00:15 Apropo Tv. (reluare)
01:30 Profesorul trăsnit. (reluare)
03:30 Doctor de bine. (reluare)
04:00 România, te iubesc ! (reluare)
05:00 Ce spun românii. (reluare)

PRIMA TV

07:00 Nimeni nu-l perfect **08:00** Insider politic **10:00** Oportunistii (r) **11:00** Flash monden best of **12:00** Iancu Jianu Zapciul (r) **14:00** Poezie si delicateturi cu Mircea Dinescu SEZON NOU **16:00** Cronica carcotasilor (r) **18:00** Focus 18 - cele mai importante știri ale zilei **19:15** Secretele presedintelui **20:00** Schimb de mame SEZON NOU **22:00** Pup-o, ma! **23:00** Starea natiei Best of (r) **00:00** Poezie si delicateturi **02:00** Schimb de mame (r) **04:00** Flash monden

PRO ARENA

06:00 Ora exacta in sport (r) **07:00** Stiri **07:30** De râsul lumii **09:30** Stiri **10:00** Ora exacta in sport **12:30** Stiri **13:00** Superspeed **13:30** I likeIT **14:00** UEFA Europa Conference League: CFR - Slavia Praga (r) **16:00** De râsul lumii **17:00** Stiri **17:30** Handbal masculin : Romania – Ucraina **19:00** Zeii Sportului **20:00** Vedete in misiune cu Bear Grylls **21:00** AtleticoTextila **22:00** UFC Fight Night: Grasso vs. Araujo **01:00** Stiri **01:30** AtleticoTextila **04:30** La Bloc

ANTENA 1

07.00 Observator/Sport
09.00 Neatza de weekend
13.00 Observator
14.00 Hello Chef - sezon nou. Hello Chef continuă cu sezon 4, iar Chef Roxana Blenche a intrat din nou în bucătărie pentru a impresiona publicul cu preparate delicioase și spectaculoase, realizate din ingrediente fresh și de înaltă calitate, selecționate cu grijă din oferta variată Kaufland.
15.00 Te cunosc de undeva. (reluare)
19.00 Observator/Sport
20.00 iUmor - Premiera
00.00 iMai mult Umor cu Vlad Dragulin
00.12 Stand Up Revolutions.
02.30 Observator. (r)
03.15 Medicool
04.00 Inainte sa te cunosc. (r) Inspirat din best-seller-ul lui JoJo Moyes, filmul urmărește povestea lui Lou, o tânără dintr-un orășel cam lipsită de perspective, și a lui Will, un bărbat de succes ajuns în scaunul cu rotile după un accident. Will simte că nu mai are pentru ce să trăiască până când o angajează pe Lou ca infirmieră. Pentru a-i dovedi că viața merită trăită, Lou îl ajută să se îndrepte, împreună, către mai multe aventuri.

ACASĂ

06:00 Gospodar fara pereche S2, ep. 4 **08:00** Pe frecventa dragostei (reluare) **10:00** Gospodar fara pereche S2, ep. 5 **12:00** Betty in New York (2019), ep. 22, 23 si 24 **15:00** Mostenitorii, ep. 56, 57, 58, 59 si 60 (reluare) **20:00** Lectii de viata **21:00** Romantic Rewrite- Pagini de iubire (2022) **23:00** Vlad S1 (2019), ep. 11 partea 2 **00:00** . Betty in New York, ep. 22, 23 si 24 (reluare) **03:00** Pagini de iubire (reluare) **05:00** Vlad S1, ep. 11 partea 2 (reluare)

DIVA

06:00 Hudson și Rex **07:00** Sărbătoarea eroilor **08:50** Livrare de Crăciun **10:35** Jocul de Crăciun Family 2020 **12:20** Bună dimineața, Crăciun! Romantic Drama 2020 **14:10** Felicitări de Crăciun Romance 2019 **16:00** Crăciun la Tahoe Romance 2021 **18:00** Dansul Zânei dulciurilor **20:00** Operațiunea Crăciunul **22:00** Crăciun de veteran Romantic Drama 2018 **00:00** Tonul perfect Musical 2012 **02:20** Aproape în paradis **03:15** Aproape în paradis

FILM NOW

07:10 Jurnalul. Romantic, 2004. Regia: Cassavetes Nick , Martin Campbell. Cu: James Garner.
09:10 Familia Crood. Animație, 2013. Regia: Chris Sanders , Kirk De Micco . Cu: Catherine Keener.
10:45 Scăpați de Smart. Acțiune, 2008. Regia: Segal Peter. Cu: Alan Arkin.
12:30 Triplu X: Întoarcerea lui Xander Cage. Acțiune, 2017. Regia: D.J. Caruso . Cu: Deepika Padukone, Donnie Yen, Kris Wu.
14:10 Misiune de salvare. Dramă, 2012. Regia: Ken Kwapis. Cu: Dermot Mulroney, John Krasinski.
15:50 Darul lui Jonas. SF, 2014. Regia: Phillip Noyce. Cu: Alexander Skarsgård.
17:20 Australia. Aventuri, 2008. Regia: Baz Luhrmann. Cu: Bryan Brown.
20:00 De neoprit. Acțiune, 2010.
21:35 Întâlnire cu surprize. Comedie, 2010. Regia: Shawn Levy. Cu: Steve Carell, Tina Fey.
23:00 Imperium. Thriller, 2016. Regia: Daniel Ragussis. Cu: Daniel Radcliffe.
00:45 Malavita: O familie criminală. Thriller, 2013. Regia: Luc Besson. Cu: Michelle Pfeiffer, R. De Niro.
02:30 Cât reziști fără sex? Comedie, 2002.

CINEMAX 1

07:00 Doamna Brown **08:50** Blue Valentine **10:45** Se caută o femeie puternică **11:05** Ultima execuție **13:05** Ducesa **15:00** La amurg **17:20** Blue Valentine Dramă, SUA, 2010 **19:15** Doamna Brown Dramă, Marea Britanie, 1997 **21:00** Mândrie și prejudecată și zombi **22:50** Blonda de la Drept Comedie, SUA, 2001 **00:30** Blonda de la Drept 2 Comedie, SUA, 2003 **02:05** Lungul drum al lui Billy Lynn Dramă, SUA, 2016 **03:55** Lasă-l pe cel greșit să intre

AXN

07:00 Lista neagră: în culise **07:25** Cititorii de oase **08:25** Final Fantasy: Spiritele ascunse Actiune, SUA, 2001 **10:30** Final Fantasy V **12:40** În bătaia puștii Actiune, SUA, 1993 **15:20** Fraierul **17:20** Lunetistul 3 Actiune, SUA, 2004 **19:15** S.W.A.T.: Schimb de focuri Actiune, SUA, 2011 **21:00** Apel de urgență **22:55** Pacientul Zero Actiune, Marea Britanie, 2018 **00:45** Străinul Actiune, SUA, 2003 **02:30** Doc - În mâinile tale **03:25** Lista neagră: în culise 3

HBO

06:00 Drumul rușinii. Comedie, SUA, 2014. Regia: Steven Brill. Cu: Elizabeth Banks, James Marsden.
07:35 G.I. Joe: Snake Eyes. Acțiune, SUA, 2021. Regia: Robert Schwentke. Cu: Henry Golding.
09:40 Succes de public. Dramă-Comedie, Franța, 2020. Regia: Emmanuel Courcol. Cu: Kad Merad.
11:30 Amintirile și timpul. SF, SUA, 2021. Regia: John Ridley. Cu: Freida Pinto.
13:20 Nume de cod Geronimo. Acțiune, SUA, 2012. Regia: John Stockwell. Cu: Cam Gigandet.
15:05 Elvis. Dramă, SUA, 2022. Regia: Baz Luhrmann. Cu: Austin Butler, Tom Hanks.
17:45 Omul-Păianjen: Întoarcerea acasă. Acțiune, SUA, 2017. Regia: Jon Watts. Cu: Tom Holland.
20:00 Uncharted. Acțiune, SUA, 2022. Regia: Ruben Fleischer. Cu: Tom Holland, Mark Wahlberg.
22:00 Casa Dragonului. (s)
23:05 Mama. Horror, SUA, 2022. Regia: Iris K. Shim. Cu: Sandra Oh, Fivel Stewart, Dermot Mulroney.
00:35 Reminiscențele Trecutului. Thriller, SUA, 2021. Regia: Lisa Joy. Cu: Hugh Jackman, Th. Newton.
02:35 Ultimii veniți. Dramă, Polonia, 2020.

CINEMAX 2

07:00 Balonul **08:40** Kanya **09:00** Cu inima împăcată **10:40** Un cântec pentru Maria **11:10** Danemarca **12:45** Trei panouri lângă Ebbing, Missouri **14:40** Pe drum **16:15** Aventurile unor italieni în Est **18:00** Cu inima împăcată Dramă, Danemarca, 2014 **19:40** Balonul Dramă, China, 2019 **21:30** Omoară bestia! Dramă, Argentina, 2021 **22:55** Imaculat Dramă, România, 2021 **00:50** O lume nouă Dramă, SUA, 2020 **02:35** Virus - 32 **04:10** Albastrul oceanului

AXN BLACK

07:00 Teleshop 5 **10:10** Spiderman: **10:25** Test Drive **11:00** Battery **11:30** Battery **12:00** Teleshop 4 **14:00** Lumea diamantelor **15:00** Lumea diamantelor **16:00** Lumea diamantelor **17:00** Ultraviolet **17:55** Ultraviolet **18:55** Ultraviolet **19:55** Ultraviolet **20:55** Lumea diamantelor **22:55** Lumea diamantelor **00:00** Ultraviolet **00:55** Ultraviolet **01:55** Ultraviolet **02:55** Ultraviolet **03:40** Test Drive **04:10** Test Drive **04:35** Totalcar Extra

HBO 2

07:00 Angry Birds - Filmul. Animație, SUA, 2016. **08:40** Animale Fantastice: Secretele lui Dumbledore. Aventuri, Marea Britanie, 2022. Regia: David Yates. **11:00** Marmaduke. Comedie, SUA, 2010. Regia: Tom Dey. **12:30** Belle. Animație, Japonia, 2021. **14:35** Hellboy. Acțiune, SUA, 2004. **16:40** Patrula cățelușilor: Filmul. Animație, Canada, 2021.**18:10** Manchester by the sea. Dramă, SUA, 2016. **20:30** Jucătorul de cărți. Dramă, SUA, 2021. **22:25** Fiul meu. Thriller, Marea Britanie, 2021. **00:00** Fuga la Paris. Dramă-Comedie, Canada, 2021. **01:55** Știrile săptămânii cu John Oliver **02:30** Jucătorii (s) **03:00** Jucătorii (s) **03:30** În rolul lui Cupidon. Comedie, SUA, 2021. Regia: David Weaver. Cu: Laura Vandervoort, Nicholas Gonzalez, Mia Quaranta De La Rosa, Latonya Williams, Aria Demaris **04:55** Hellboy. Acțiune, SUA, 2004. Regia: Guillermo Del Toro. Cu: Ron Perlman, John Hurt.

HBO 3

09:25 Un weekend lung **11:00** Kung Fu **11:45** Love Life **12:15** Love Life **12:45** Apele Nordului **13:50** Cry Macho: Drumul Răscumpărării **15:35** Materiile întunecate **16:25** Părinți și copii **16:55** Repetiția **17:30** Sherlock **19:05** Povestea slujitoarei **20:00** Casa Dragonului **21:00** În căutarea dragostei **22:00** Hoțul, soția lui și canoea **22:50** Mayans M.C. **23:45** Operațiunea Mincemeat. Dramă, SUA, 2020. Regia: John Madden. **01:55** Omul din întuneric **03:25** Hoțul, soția lui și canoea

PRO CINEMA

06:15 Ce spun românii (reluare) **07:15** Film: Polițist de grădiniță (reluare) **09:30** Divertisment: La bloc (reluare) **11:45** Film: Crossword Mysteries: A Puzzle to Die For (reluare 15 oct) **13:30** Film: Karate Kid III (1989) **15:45** Film: Avem un zoo! (com, 2011) **18:15** Divertisment: La bloc **20:30** Asalt în Manhattan (thriller, 2013) **22:30** Film artistic: Super-rai (comedie, 2007) **00:45** Assault on Wall Street (reluare) **02:45** Apropo Tv **03:45** Divertisment: La bloc (reluare)

HAPPY

06.00 Inima mea e a ta (s) **07.00** Teleshopping **07.15** Rubi (s) Cu: Barbara Mori, Eduardo Santamarina, Jacqueline Bracamontes **10.00** Teleshopping **10.15** Furtuna pe Bosfor (serial) (r) **13.15** Puterea destinului (r) **15.00** Juramantul – O dragoste implinita " (r) **17.00** Inima ranita (r) **20.00** Puterea destinului (s) **22.00** Destinatia (serial, dramă, SUA, 2021) **23.45** Puterea destinului (r) **01.45** Destinatia (r) **03.15** Magazin informativ: CulTour (r) 05:15 Teleshopping

TVR 1

07.00 3 ceasuri bune
09.45 Teleshopping
10.00 AgroStrategia
11.00 Câştigă România! (R) Prezintă Virgil Ianţu
12.00 Teleshopping
12.30 Tribuna partidelor parlamentare
13.00 Garantat 100%. (R)
13.55 Vorbeşte corect! (R)
14.00 Telejurnal
14.55 Vorbeşte corect!
15.00 Maghiara de pe unu
15.55 Maghiara de pe unu
16.55 Zi de zi cu părintele Constantin Necula . Producător Victor Dochia
17.00 Atelier de sănătate
17.55 Români care au schimbat lumea. (redifuzare)
18.55 Dincolo de alb şi negru
19.40 Sport
20.00 Telejurnal
20.54 Meteo
21.00 Câştigă România!
22.00 Dosar Romania (R)
22.55 Vorbeşte corect! (R)Jurnalist Iulia Ioaniţoaia
23.00 Mondial în familie

TVR 2

07.00 Teleşcoala (R) **07.30** România…în bucate (R) **08.00** În direct cu viaţa (R) **08.50** Teleshopping **09.00** (R) Comisarul Rex: aventuri la Viena (Kommissar Rex – Austria, 1994-2004) **10.00** Documentar 360° GEO (R) India – părul ofrandă **11.00** Magazin Deutsche Welle **11.30** Prietenii de la radio **12.00** Telejurnal **12.40** Teleshopping **13.00** Cultura minorităţilor **13.30** Educaţie la înălţime (R) **14.30** Documentar 360°-GEO Odiseea focii călugăr **15.30** Teleşcoala Clasa a VIII-a **16.00** Teleşcoala Limbi străine **16.30** România…în bucate **17.00** În direct cu viaţa **18.00** Ora de stiri **18.50** E vremea ta! **19.05** Serial **20.00** Reţeaua de idoli **21.00** Memorialul durerii **22.00** Familiile regale din balcani **00.00** Luminiţa de la miezul nopţii

TVR 3

07.00 Telematinal **08.00** Telematinal (II) **09.00** Telematinal (III) **09.55** Maşina timpului **10.00** Teleşcoală în limba maghiară **10.55** Memoria tiparului **11.00** Toţi împreună **12.50** Teleshopping **13.05** CULT@rt **14.00** Tableta de sănătate **15.00** Cântec şi poveste **16.00** Forum economic **17.00** Telejurnal regional **17.30** Lumea de aproape **18.00** Se întâmplă acum **19.55** Art pass Emisiune dedicată vieţii culturale externe; **20.00** La sfatul popular **21.50** Memoria tiparului **22.00** Program preluat de la Televiziunea Publică din Ucraina **24.00** Se întâmplă acum (R) **1.55** Art pass Emisiune dedicată vieţii culturale externe; **2.00** La sfatul popular (R) Producător Ştefan Stănescu **3.50** Memoria tiparului **4.00** Toţi împreună (R) **6.00** Program preluat de la Televiziunea Publică din Ucraina

PRO TV

06:00 Ştirile PRO TV
10:30 Vorbeşte lumea
13:00 Ştirile PRO TV
14:00 Lecţii de viaţă
15:00 La Măruţă
17:00 Ştirile PRO TV
18:00 Ce spun românii
19:00 Ştirile PRO TV
20:30 Clanul
23:00 Ştirile PRO TV
23:30 Mecanicul 2. (reluare 15 oct) Arthur Bishop a crezut că şi-a lăsat în urmă trecutul criminal, când duşmanul său cel mai periculos îi răpeşte iubirii vieţii. Acum, el este obligat să călătorească prin toată lumea pentru a comite trei asasinate imposibile, făcând ce face el cel mai bine, să pară accidente.
01:30 Lecţii de viaţă. (reluare) Lectii de viata le va arata romanilor povesti cel putin interesante, pline de emotii, tradare, suspiciune, dezamagire, iubire, pasiune si multe altele! Fiecare emisiune va trata un subiect tensionat, care, de obicei, se petrece in spatele usilor inchise ale caselor, in incercarea de a pastra cat mai ascunse secretele rusinoase descoperite in familii.
02:30 Umami: al 5-lea gust. (reluare)
03:00 Vorbeşte lumea

PRIMA TV

07:00 Starea Naţiei **08:00** Teleshopping **08:30** Flash monden **09:00** Exclusiv VIP **11:00** Teleshopping **13:00** Nimeni nu-l perfect **14:00** Focus **15:30** Exclusiv VIP **17:30** Flash monden **17:55** Sport **18:00** FOCUS **19:15** Iubiri secrete **20:00** Inselatorie absoluta, actiune, SUA, 2013 **22:00** Starea Natiei **23:00** Focus **00:00** Exclusiv VIP(r) **01:00** Secretele presedintelui (r) **02:00** Gustul razbunarii(r) **04:30** Focus **05:30** Nimeni nu-l perfect (r) **06:30** Iubiri secrete (r)

PRO ARENA

06:00 Ora exacta in sport (r) **07:00** Stiri Sport.ro **07:30** Barbat in minoritate **09:30** Ora exacta in sport (DIRECT) **12:30** Stiri Sport.ro **13:00** Ce spun românii **14:00** Barbat in minoritate **16:00** De râsul lumii **17:00** Ora exacta in sport (reluare) **19:00** Aşii amanetului **20:00** Colecţia de la Count's Kustoms **21:00** Hawaii 5.0 **22:00** Cobra 11 în alertă **23:00** Aşii amanetului **00:00** Stiri Sport.ro **00:30** Hawaii 5.0 **01:30** Ora exacta in sport (reluare) **04:30** La Bloc

ANTENA 1

06.00 Observator/Sport
08.00 Neatza cu Razvan si Dani
12.00 Observator
14.00 Mireasa cu Simona Gherghe
16.00 Observator
17.00 Mireasa cu Simona Gherghe
18.00 Pretul cel bun
19.00 Observator/Sport
20.30 Chefi la cutite
00.00 Observator/Sport
00.30 Identitate dublă. actiune Marea Britanie 2010 Regia: Bharat Nalluri Cu: Kit Harington, Peter Firth, Geoffrey Streatfeild, Jennifer Ehle Când teroristul Adem Qasim reuşeşte să scape din custodia serviciilor speciale engleze MI-5, agentul Harry Pearce este arătat cu degetul. Căzut în dizgraţie şi forţat să demisioneze, Harry dispare fără urmă. Toată lumea este convinsă că şi-a luat viaţa. Fostul agent Will Holloway este adus din Moscova pentru a descoperi adevărul cu privire la dispariţia lui Harry. Investigaţia lui Holloway duce la o descoperire şocanta pentru toată lumea: Harry trăieşte şi are nevoie disperată de ajutorul lui Holloway.
02.30 Baieti de oras
03.00 Observator

ACASĂ

06:00 Dragoste si alte complicatii (r) **08:00** Povestea de pe insula (r) **09:00** Iubirea are numele tau (r) **10:00** Iubiri fara hotar (r) **12:00** Numai langa tine **13:00** Mostenitorii **15:00** Dragoste si alte complicatii **17:00** Iubiri fara hotar **19:00** Iubirea are numele tau **20:00** Mancare pe care **21:00** Povestea de pe insula **22:00** Inima de tigan **23:30** Numai langa tine (r) **00:30** Iubirea are numele tau (r) **01:30** Povestea de pe insula (r) **02:30** Inima de tigan (r) **04:00** Doctorul casei

DIVA

06:00 Aproape în paradis **07:00** Aurora de Crăciun **08:50** Crăciun la teatrul Majestic Romance 2018 **10:40** O dorinţă împlinită **12:30** Crăciun la pensiunea Bramble Drama 2017 **14:20** Un Crăciun nesfârşit Romantic Drama 2018 **16:10** Bun venit la Christmas **18:00** Sărbătoarea eroilor Romance 2019 **20:00** Dansul Zânei dulciurilor Romance 2021 **22:00** Croazieră de Crăciun **00:00** Operaţiunea Crăciunul **02:00** Aproape în paradis **03:00** Aproape în paradis

FILM NOW

06:00 O iubire neplanificată. Romantic, 2015. Regia: Ben Palmer. Cu: Lake Bell, Ken Stott , Rory Kinnear.
07:25 De neoprit. Acţiune, 2010. Regia: Tony Scott . Cu: Rosario Dawson.
09:05 Duminica, la Tiffany. Romantic, 2010. Regia: Mark Piznarski. Cu: Alyssa Milano, Eric Winter.
10:30 Australia. Aventuri, 2008. Regia: Baz Luhrmann. Cu: Bryan Brown.
13:05 Power Rangers. Acţiune, 2017. Regia: Dean Israelite. Cu: Becky G., Bryan Cranston.
15:00 În căutarea Tărâmului de Nicăieri. Dramă, 2004. Regia: Marc Forster. Cu: Dustin Hoffman.
16:35 Mumia: Mormântul Împăratului Dragon. Aventuri, 2008. Regia: Rob Cohen. Cu: Brendan Fraser.
18:20 Spiritul din cochilie. Acţiune, 2017. Regia: Rupert Sanders . Cu: Beat Takeshi Kitano, Chin Han.
20:00 După război. Dramă, 2019. Regia: James Kent. Cu: Jason Clarke.
21:45 Eliminatorii. Acţiune, 2016. Regia: James Nunn . Cu: Scott Adkins.
23:15 În beznă. Thriller, 2018. Regia: Agnieszka Holland. Cu: Ed Skrein.
00:55 Afaceri riscante. Comedie, 1983.

CINEMAX 1

07:00 La amurg **09:15** Kippa **09:45** Karnawal **11:20** Charlotte **12:45** Blonda de la Drept **14:25** Fortăreaţa albă **16:00** Adoraţie Dramă, Belgia, 2019 **17:40** Karnawal Dramă, Argentina, 2020 **19:20** Cosmos Comedie, Canada, 1996 **21:00** Două corăbii Dramă, Cehia, 2021 **22:20** Dingo Dramă, Australia, 1991 **00:10** Legea sau familia Thriller, Irlanda, 2020 **01:45** Istoria ocultismului Horror, Argentina, 2020 **03:15** Angajament: Asli **05:35** Charlotte

AXN

07:00 The Shield: Lege şi fărădelege **08:00** Crime pe Coasta de Azur **10:10** Recrutul **12:05** Cititorii de oase **13:55** Crime pe Coasta de Azur **17:15** Recrutul **18:10** Recrutul **19:05** Cititorii de oase **20:00** Cititorii de oase **21:00** Leo Mattei – Brigada pentru minori **22:10** Leo Mattei – Brigada pentru minori **23:20** Pacientul Zero Actiune, Marea Britanie, 2018 **01:05** SWAT - Trupe de elită Actiune, SUA, 2003 **03:00** Leo Mattei – Brigada pentru minori

HBO

06:00 France. Dramă-Comedie, Franţa, 2021. Regia: Bruno Dumont. Cu: Léa Seydoux, Blanche Gardin.
08:10 Nume de cod Geronimo. Acţiune, SUA, 2012. Regia: John Stockwell.
09:50 Pinocchio: O poveste adevărată. Animaţie, Rusia, 2021.
11:25 Întâlniri în New York. Comedie, SUA, 2021. Regia: Jonah Feingold. Cu: Jaboukie Young-White.
12:55 Casa Gucci. Dramă, SUA, 2021. Regia: Ridley Scott. Cu: Lady Gaga.
15:30 Brigada Sinucigaşilor: Misiune Ucigaşă. Acţiune, SUA, 2021. Regia: James Gunn. Cu: Margot Robbie, Idris Elba.
17:40 Uncharted. Acţiune, SUA, 2022. Regia: Ruben Fleischer. Cu: Tom Holland, Mark Wahlberg.
19:35 Părinţi şi copii. (s)
20:00 Casa Dragonului. (s)
21:00 Povestea slujitoarei. (s)
22:00 Vânătorul de recompense 2049. SF, SUA, 2017. Regia: Denis Villeneuve. Cu: Ryan Gosling, Harrison Ford, Ana De Armas, Sylvia Hoeks.
00:40 Fără zgomot 2. Horror, SUA, 2020. Regia: John Krasinski. Cu: Emily Blunt.
02:15 Lil' Buck: Adevărata lebădă. Documentar, Franţa, 2019.

CINEMAX 2

07:00 Aventurile unor italieni în Est **08:50** Fiul monarhilor **10:30** Camila iese în această noapte **12:20** Poftă mare! **13:55** Omoară bestia! **15:20** Vera visează la mare **16:50** Frumuseţe eternă **18:30** Fiul monarhilor Dramă, SUA, 2020 **20:10** Europa Thriller, Iraq, 2021 **21:30** Omul Pasăre Dramă-Comedie, SUA, 2014 **23:35** Macabru Polităst, Brazilia, 2019 **01:25** Inamicul e aproape Război, SUA, 2001 **03:40** Învinge noaptea! **05:10** A doua rundă **05:30** Madalena

HBO 2

07:00 Insula Taberei de Vară (s) **07:10** Insula Taberei de Vară (s) **07:20** Insula Taberei de Vară (s) **07:40** Patrula căţeluşilor: Filmul. Animaţie, Canada, 2021. **09:05** În slujba poporului **10:00** Holly a dormit la noi. Comedie, SUA, 2020. **11:30** Prietena mea genială (s) **12:30** Love Life (s) **13:00** Teoria Big Bang (s) **13:20** Teoria Big Bang (s) **13:45** Conni şi pisica. Animaţie, Germania, 2020. **15:05** Roswell, New Mexico (s) **15:50** Penguin Bloom. Dramă, Australia, 2020. Regia: Glendyn Ivin. **17:25** Bee Movie: Povestea unei albine. Animaţie, SUA, 2007. **18:55** Clifford: Marele câine roşu. Comedie, SUA, 2021. **20:30** Space Jam: O nouă eră. Animaţie, SUA, 2021. **22:25** Noii mutanţi. Acţiune, SUA, 2020. Regia: Josh Boone. **00:00** Calcă apăsat: Povestea lui Dewey Cox. Comedie, SUA, 2007. **01:35** Copiii stau la tine! Comedie, Spania, 2021. Regia: Dani De La Orden. Cu: Paco León, Miren Ibarguren

HBO 3

07:45 Galeria inimilor frânte **09:35** 12 orfani fantastici **11:35** Ştirile săptămânii cu John Oliver **12:10** Materiile întunecate **13:00** Mayans M.C. **13:50** Superman şi Lois **14:35** Hoţul, soţia lui şi canoea **15:25** Drumul terorii **17:15** Oraşul minciunilor **19:10** Jocuri, poturi şi focuri de armă **21:00** Casa Dragonului **22:00** Povestea slujitoarei **23:00** Părinţi şi copii **23:25** Competiţia oficială **01:20** Casa Dragonului **02:20** Povestea slujitoarei **03:20** Părinţi şi copii **03:50** Mândrie şi prejudecată

CINEMAX 2

05:30 La Maruta (reluare) **07:30** Film: Karate Kid III (reluare) **09:45** Divertisment: La bloc (reluare) **12:00** Film: Girl In Progress (reluare) **14:00** Film: For Richer or Poorer (reluare) **16:30** Film: Marşul nuptial 3: Uite mireasa! (Statele Unite ale Americii, 2018) **18:15** Divertisment: La bloc **20:30** Film: Ostatici (2011) **22:15** Film: Patriotul (Statele Unite ale Americii, 2000) **01:45** Film: Trespass (reluare) **03:30** La Maruta (reluare) **05:15** Divertisment: La bloc (reluare)

PRO CINEMA

07:00 Victor şi Valentino (s) **07:10** Victor şi Valentino (s) **07:20** Victor şi Valentino (s) **07:40** Penguin Bloom. Dramă, Australia, 2020. **09:20** Pe platourile de filmare **09:50** Clifford: Marele câine roşu. Comedie, SUA, 2021. **11:30** Prietena mea genială (s) **12:30** Love Life (s) **13:05** Teoria Big Bang (s) **13:25** Teoria Big Bang (s) **13:50** Dansul dragostei. Dramă, SUA, 2006. Regia: Anne Fletcher. **15:30** Peter Iepuraşul: Fugit de acasă. Comedie, Australia, 2020. **17:05** Extinct: Călătoriile Gogoşelelor. Animaţie, SUA, 2021. **18:30** Pasagerii. SF, SUA, 2016. **20:30** Aline. Dramă-Comedie, Franţa, 2020. Regia: Valérie Lemercier. **22:35** Vrăjitoarea. Horror, SUA, 2015. **00:10** Casa Dragonului (s) **01:15** Mayans M.C. (s) **02:10** Venom: Să fie carnagiu. Acţiune, SUA, 2021. **03:45** Apel de urgenţă. Thriller, SUA, 2013. **05:20** Eu cu măgarul meu şi cu iubitul meu. Comedie, Franţa, 2020.

HBO 3

06:00 Hugo **08:10** Oraşul minciunilor **10:00** Sfinţii din Mafie **12:00** Familia Heck **12:20** Familia Heck **12:50** Omul-Păianjen: Departe de casă **15:00** Primul contact **16:55** Women is Losers **18:25** Roswell, New Mexico **19:10** Obsesia Evei (film serial, Statele Unite ale Americii) **20:00** Luther **21:00** Repetiţia **21:30** Avenue 5 **22:05** Apele Nordului **23:10** Candyman **00:40** Regele Richard: Crescând campioni. Dramă, SUA. **03:05** Repetiţia **03:40** Avenue 5 **04:15** Nahuel şi cartea magică

TVR 1

07.00 3 ceasuri bune
09.45 Teleshopping
10.00 AgroStrategia
11.00 Câştigă România! (R)
12.00 Teleshopping
12.30 Tribuna partidelor parlamentare.
13.00 Profesioniştii. (R)
14.00 Telejurnal
14.55 Vorbeşte corect!
15.00 Maghiara de pe unu (l)
16.55 Mic portret de mari români (redifuzare)
17.00 Atelier de sănătate
17.55 Zi de zi cu părintele Constantin Necula
18.00 Lumea financiară
19.00 Tragerea la sorţi a grupelor UEFA EURO 2023 U21.
20.00 Telejurnal
20.54 Meteo
21.00 Câştigă România!
22.00 Obsesia Evei. (serial, SUA, Regatul Unit – 2018-2021)
23.00 Mondial în familie
24.00 Dincolo de alb şi negru
01.00 Atelier de sănătate. (R)

TVR 2

07.00 Teleşcoala Limbi străine (R) **07.30** România…în bucate (R) **08.00** În direct cu viaţa **08.50** Teleshopping **09.00** Serial (R) **10.00** Documentar 360°-GEO (R) **11.00** Magazin Deutsche Welle Euromaxx Premieră **11.30** Prietenii de la radio Transmisiune directă **12.00** Telejurnal **12.40** Teleshopping **13.00** Cultura minorităţilor **13.30** Opera comică pentru copii (R) **14.30** Documentar 360°-GEO Pădurile virgine, plămânii **15.30** Teleşcoala **16.00** Teleşcoala **16.30** România…în bucate **17.00** În direct cu viaţa **18.00** Ora de stiri Transmisiune directă **18.50** E vremea ta! **19.05** Episodul 2 Redactor: **20.00** Destine ca-n filme **21.00** D'ale lu' Mitică (R) **22.00** Ediţie limitată Premieră **00.00** Luminiţa de la miezul nopţii

TVR 3

07.00 Telematinal (I) **08.00** Telematinal (II) **09.00** Telematinal (III) **9.55** Maşina timpului **10.00** Teleşcoală în limba maghiară **10.55** Memoria tiparului Studioul teritorial Tg.Mureş **11.00** Toţi împreună **12.50** Teleshopping **13.05** Educaţie 9 **14.00** Tableta de sănătate **15.00** Cântec şi poveste **16.00** Forum economic **17.00** Telejurnal regional **17.30** Lumea de aproape **18.00** Se întâmplă acum **19.55** Art pass **20.00** La sfatul popular **21.50** Memoria tiparului Studioul teritorial Tg.Mureş **22.00** Program preluat de la Televiziunea Publică din Ucraina destinat refugiaţilor **24.00** Se întâmplă acum (R) **1.55** Art pass Emisiune dedicată vieţii culturale externe; **2.00** La sfatul popular (R) Producător Ştefan Stănescu **3.50** Memoria tiparului Studioul teritorial Tg.Mureş

PRO TV

06:00 Ştirile PRO•TV
10:30 Vorbeşte lumea
13:00 Ştirile PRO TV
14:00 Lecţii de viaţă
15:00 La Măruţă
17:00 Ştirile PRO TV
18:00 Ce spun românii
19:00 Ştirile PRO TV
20:30 Las Fierbinţi
21:30 Sunt celebru, scoate-mă de aici !
23:30 Ştirile PRO TV
00:00 Jack Reacher: Never Go Back. Acţiunea îl prezintă pe Reacher în drum spre vechea sa bază militară din Virginia, pentru a lua cina cu o femeie numită recent comandatul bazei. Însă, când ajunge acolo, este acuzat de acte de violenţă asupra unui coleg şi de viol. Cum nu-şi aminteşte de niciuna dintre aceste „scăpări", protagonistul este hotărât să facă totul pentru a ieşi basma curată şi a scoate adevărul la lumină.
02:30 I like IT. (reluare)
03:00 Vorbeşte lumea. (reluare)
05:00 Ce spun românii. (reluare) Concurentii incearca sa ghiceasca cele mai populare raspunsuri ale unor intrebari adresate anterior unui esantion format din 100 de persoane se distreaza impreuna cu gazda emisiunii.

PRIMA TV

07:00 Starea Naţiei (r) **08:00** Teleshopping **08:30** Flash monden (r) **09:00** Exclusiv VIP (r) **11:00** Teleshopping live **13:00** Nimeni nu-i perfect (r) **14:00** Focus **15:30** Exclusiv VIP **17:30** Flash monden cu Diana Bart **17:55** Sport **18:00** Focus **19:30** Iubiri secrete **20:00** Marele escroc, actiune, SUA, 2018 **22:00** Starea Naţiei cu Dragos Patraru SEZON NOU **23:00** Focus **00:00** Exclusiv VIP (r) **02:00** Inselatorie absoluta (r) **04:00** Focus **05:30** Nimeni nu-l perfect

PRO ARENA

06:00 Ora exacta in sport (r) **07:00** Stiri **07:30** Barbat in minoritate **09:30** Ora exacta in sport **12:30** Stiri **13:00** Ce spun românii **14:00** Barbat in minoritate **16:00** De râsul lumii **17:00** Special: DFS Invazia greilor – cantar oficial **18:00** Ora exacta in sport (r) **19:00** Aşii amanetului **20:00** Colecţia de la Count's Kustoms **21:00** Hawaii 5.0 **22:00** Cobra 11 în alertă **23:00** Aşii amanetului **00:00** Stiri **00:30** Hawaii 5.0 **01:30** Ora exacta in sport (r)

ANTENA 1

06.00 Observator/Sport/Meteo
08.00 'Neatza cu Razvan si Dani
12.00 Observator
14.00 Mireasa cu Simona Gherghe
16.00 Observator
17.00 Mireasa cu Simona Gherghe
18.00 Pretul cel bun
19.00 Observator/Sport
20.30 Chefi la cutite - Premiera
00.00 Observator/Sport
00.30 Non-Stop. actiune SUA 2014 Regia: Jaume Collet-Serra Cu: Liam Neeson, Julianne Moore La peste 10.000 de metri altitudine, Liam Neeson sfidează pericolul şi intră din nou în acţiune, în Non-Stop, un thriller plin de suspans şi situaţii la limita imposibilului. În timpul unui zbor transatlantic New York - Londra, ofiţerul de zbor Bill Marks (Neeson) primeşte mai multe mesaje criptate prin care este instruit să convingă linia aeriană să transfere 150 de milioane de dolari într-un cont secret. În caz contrar, un pasager din avion va fi omorât la fiecare 20 de minute.
02.30 Identitate dubla
04.15 Mireasa

ACASĂ

06:00 Dragoste si alte complicatii (r) **08:00** Povestea de pe insula (r) **09:00** Iubirea are numele tau (r) **10:00** Iubiri fara hotar (r) **12:00** Numai langa tine **13:00** Mostenitorii **15:00** Dragoste si alte complicatii **17:00** Iubiri fara hotar **19:00** Iubirea are numele tau **20:00** Mancare pe care **21:00** Povestea de pe insula **22:00** Inima de tigan **23:30** Numai langa tine (r) **00:30** Iubirea are numele tau (r) **01:30** Povestea de pe insula (r) **02:30** Inima de tigan (r) **04:00** Doctorul casei

DIVA

06:00 Camera de gardă **07:00** Croazieră de Crăciun **08:50** Sărbătoarea eroilor Romance 2019 **10:40** Dansul Zânei dulciurilor Romance 2021 **12:30** Crăciun la teatrul Majestic Romance 2018 **14:20** Bun venit la Christmas Drama 2018 **16:10** Crăciun de veteran **18:00** Crăciun la Tahoe Romance 2021 **20:00** Premieră Domnişoară de onoare de Crăciun Romance 2021 **22:00** Un Crăciun nesfârşit Romantic Drama 2018 **00:00** Aurora de Crăciun **02:00** Camera de gardă

FILM NOW

06:05 În căutarea Tărâmului de Nicăieri. Dramă, 2004. Regia: Marc Forster.
07:40 Power Rangers. Acţiune, 2017. Regia: Dean Israelite. Cu: Becky G.
09:35 Spiritul din cochilie. Acţiune, 2017. Regia: Rupert Sanders. Cu: Chin Han.
11:10 Domnişoara Pettigrew. Comedie, 2008. Regia: Bharat Nalluri. Cu: L. Pace.
12:40 R.I.P.D. Copoi pentru strigoi. Acţiune, 2013. Regia: Robert Schwentke.
14:10 Misiune: Imposibilă. Declinul. Acţiune, 2018. Regia: Ch. McQuarrie. Cu: A. Baldwin.
16:30 Se-ncinge treaba! Comedie, 2019. Regia: Andy Fickman. Cu: John Cena.
18:00 Juriul. Thriller, 2003. Regia: Gary Fleder . Cu: John Cusack, Dustin Hoffman.
20:00 Păsări de pradă şi fantastica Harley Quinn. Acţiune, 2020. Regia: Cathy Yan. Cu: E. Mcgregor.
21:45 Amor la distanţă. Romantic, 2010. Regia: Nanette Burstein. Cu: Charlie Day, Christina Applegate.
23:25 Oraşul poliţiştilor. Thriller, 1997. Regia: James Mangold. Cu: Harvey Keitel, Peter Berg, Ray Liotta.
01:05 Lumea de dincolo: Trezirea la viaţă. Acţiune, 2012. Regia: Måns Mårlind, Björn Stein.

CINEMAX 1

07:00 Adoraţie **08:40** Râsul **10:45** Două corăbii **12:05** Cosmos **13:45** Noaptea cea mare **15:40** Doctorul de noapte Dramă, Franţa, 2020 **17:10** Râsul Dramă, Canada, 2020 **19:15** Jos cu dragostea ! Comedie, SUA, 2003 **21:00** Mândrie şi prejudecată şi zombi Horror, SUA, 2016 **22:45** Povestea lui Alan McGee **00:35** Pelerinii Dramă, Lituania, 2021 **02:05** Cuvinte pe zidurile băii Dramă, SUA, 2020 **03:55** .dog Dramă, Cipru, 2021 **05:35** Uciderea a doi iubiţi

AXN

07:00 Test Drive **07:40** The Shield: Lege şi fărădelege **08:35** Crime pe Coasta de Azur **10:45** Recrutul **11:40** Recrutul **12:30** Cititorii de oase **13:25** Cititorii de oase **14:15** Obiectez! Comedie, SUA, 2014 **15:10** Crime pe Coasta de Azur **16:20** Crime pe Coasta de Azur **17:25** Recrutul **18:20** Recrutul **19:10** Cititorii de oase **20:10** Cititorii de oase **21:05** Alex Rider **22:00** Alex Rider **23:00** În bătaia puştii **01:50** S.W.A.T.: Schimb de focuri **03:10** Alex Rider

HBO

06:00 Uimitorul Om-Păianjen. Acţiune, SUA, 2012. Regia: Marc Webb. Cu: Andrew Garfield.
08:15 Uimitorul Om-Păianjen 2. Acţiune, SUA, 2014. Regia: Marc Webb. Cu: Andrew Garfield.
10:35 Belle. Animaţie, Japonia, 2021.
12:35 E doar o fază, dragă. Dramă-Comedie, Germania, 2021. Regia: Florian Gallenberger. Cu: Christoph Maria Herbst.
14:25 Rob Roy. Aventuri, SUA, 1995. Regia: Michael Caton-Jones. Cu: Liam Neeson, Jessica Lange.
16:45 Ştirile săptămânii cu John Oliver.
17:20 Universul Omului-Păianjen. Animaţie, SUA, 2018.
19:15 Superman şi Lois. (s)
20:00 Repetiţia. (s)
20:35 Avenue 5. (s)
21:10 Apele Nordului. (s)
22:15 Inception. SF, SUA, 2010. Regia: Christopher Nolan. Cu: Elliot Page.
00:45 Parfumul: Povestea unei crime. Thriller, Germania, 2006. Regia: Tom Tykwer. Cu: Ben Whishaw, Alan Rickman.
03:15 Sângerează pentru visul tău! Dramă, SUA, 2016. Regia: Ben Younger.
05:15 Când eram bătăuşi. Documentar, SUA, 2021.

CINEMAX 2

07:00 Frumuseţe eternă **08:40** Abu Omar Dramă, Israel, 2020 **10:35** Europa **11:50** Hoţul Dramă, Marea Britanie, 2020 **13:10** Omul Pasăre **15:10** 32 august pe Pământ Dramă, Canada, 1998 **16:35** Stupul **18:00** Abu Omar Dramă, Israel, 2020 **19:55** Persona non grata **21:30** A fost odată în America Poliţist, SUA, 1984 **01:15** Atacul **02:45** Şi atunci, ce e libertatea? **04:55** Cuvintele potrivite Scurtmetraj, Franţa, 2021 **05:10** Spleen rusesc Comedie, Rusia, 2019

AXN BLACK

07:00 Teleshop 5 **10:05** Test Drive **10:50** Test Drive **11:25** Test Drive **12:00** Teleshop 4 **14:00** Test Drive **14:35** Test Drive **15:10** Lege şi dreptate **16:05** Lege şi dreptate **17:00** The Shield: Lege şi fărădelege **18:00** The Shield **19:00** The Shield **20:05** The Shield **21:05** Lege şi dreptate **22:00** Lege şi dreptate **22:50** Ultraviolet **23:50** Ultraviolet **00:50** The Shield **01:50** The Shield **02:50** Lege şi dreptate **03:30** Lege şi dreptate **04:10** Test Drive **05:00** Teleshop 5

PRO CINEMA

06:00 La Maruta (reluare) **08:00** Film: We Bought a Zoo (reluare) **10:30** Divertisment: La bloc (reluare) **12:45** Film: Adventure of Rufus: The Fantastic Pet (reluare) **14:30** Film: Nutty Professor (r) **16:30** Film: Flint (2017) **18:15** Divertisment: La bloc **20:30** Film: Nu da înapoi 2 (sport, SUA, 2011) Regia: Michael Jai White. **22:30** Film: Capcană mortală (2017) **00:15** Film: Nu da înapoi 2 (reluare) **02:15** La Maruta (reluare) **04:00** Divertisment: La bloc (reluare)

HAPPY

06.00 Inima mea e a ta (s) **07.00** Legaturi de familie **09.00** Teleshopping **09.15** Inima ranita (r) **11.30** Film serial: Vis de iubire (r) **12.30** Mostenirea (r) **14.30** Rebelde (s) **16.30** Furtuna pe Bosfor (r) **17.30** CulTour **18.00** Mostenirea (s) **20.00** Inima ranita (s) **22.00** Furtuna pe Bosfor (serial) **23.00** Film serial: Vis de iubire (s) **00.00** Mostenirea (r) **02.00** Magazin informativ: CulTour (r) **02.30** Vis de iubire (r) **03.15** Rebelde (r) **04.45** CulTour (r) **05:15** Teleshopping

Sport

„Întâlnim o echipă tânără, au o americancă nouă în lot. Vrem să câştigăm, am avut o perioadă lungă să ne pregătim

Bogdan Bulj, antrenor FCC Baschet UAV Arad

11

este ora la care joacă, duminică, Piroş Security Arad în etapa a 5-a a Ligii 1 de fotbal feminin. „Leoaicele" vor evolua în deplasare pe terenul lui Vasas Femina. Arădencele sunt pe locul 10, cu 2 puncte cu două egaluri din patru partide. Vasas Femina este pe şase, cu 4 puncte din trei partide, având o victorie, un egal şi o înfrângere.

Amendă uriaşă pentru utistul Damian Isac

ARAD. Eliminarea lui Damian Isac, în meciul UTA-ei cu CFR Cluj, după intrarea tare asupra lui Deac, nu a rămas fără urmări. Comisia de Disciplină a FRF i-a aplicat o suspendare de două etape. Se putea şi mai rău, mai ales că existau voci care acuzau că intrarea la Deac a fost una extrem de periculoasă. Dar, dacă jucătorul UTA-ei a scăpat uşor cu cele două etape, amenda este una uriaşă: 5.000 de lei, mai rar întâlnită în Superliga. **JA-L.S.**

„Marca UTA" nu va putea fi folosită de conducere?

ARAD. În Adunarea Generală a Suporter Club UTA, care a avut loc marți, s-a discutat, printre altele, despre o eventuală retragere a dreptului de folosință a „mărcii UTA" pentru actuala conducere a clubului. Asta înseamnă, de fapt, că nu se vor mai putea vinde materiale promoționale. Iată ce spun, printre altele, cei de la SCU, în acest sens: „Din capul locului afirmăm că nu am luat în niciun moment în discuție și nu se pune problema ca Suporter Club UTA să retragă clubului UTA dreptul de folosință a mărcii UTA în competițiile sportive! Este un subiect care pentru noi nu există, echipa pe care o încurajăm cu toți săptămână de săptămână, este UTA, cea în care noi am investit moral și material, iar lucrurile nu se vor schimba din acest punct de vedere. Însă, am luat în discuție să retragem actualei conduceri, dreptul de a folosi marca UTA în scopuri comerciale; mai exact, ca actuala conducere să nu mai poată vinde produse inscripționate cu marca UTA. Am decis să ne acordăm timp de o lună o perioadă în care să structurăm acest proiect într-un mod foarte concret, pe baze, cifre și modalități de lucru foarte clare. Vom studia oportunitatea lui, dacă și cum îl putem pune în aplicare, iar în cazul în care vom considera că este viabil, vom convoca o nouă Adunare Generală, în care vom prezenta în detaliu acest plan de acțiune, îl vom supune dezbaterii și în final votului tuturor membrilor".

JA – L.S.

Suporterii au de gând să provoace conducerea FOTO: FAN

Continuitate şi atitudine

Antrenorul echipei UTA, Ilie Poenaru vrea să-şi vadă elevii la FCSB la fel ca şi la jocul cu CFR Cluj.

Poenaru vrea ca elevii săi să joace cu FCSB precum contra lui CFR Cluj FOTO: FAN

ARAD. Duminică, de la ora 20.30, UTA merge pe „Arena Națională", pentru meciul cu FCSB. O partidă extrem de dificilă, chiar dacă, aseară, trupa lui Nicolae Dică a evoluat în Conference League. Lotul bucureștenilor este destul de mare, chiar dacă valoarea rezervelor nu e la nivelul titularilor.

„E un meci dificil, dar avem speranțe și încredere că vom arăta foarte bine și vom obține un rezultat foarte bun. E clar că dăm peste o echipă cu un alt tip de joc, FCSB are alt concept, dar și noi venim după un meci reușit. Evoluția echipei mă bucură mai mult decât rezultatul cu CFR Cluj, e important că jucătorii au înțeles ce le-am transmis. Sperăm să avem continuitate, atât în joc, cât și în rezultate. De aceea spun că mergem încrezători că putem scoate punct(e)", ne-a spus antrenorul UTA-ei, Ilie Poenaru.

Tehnicianul arădenilor a dezvăluit și ce așteptări are de la elevii săi: „Mă aștept de la echipa mea să aibă aceeași atitudine, reacție și concentrare pe Arena Națională, dar și în celelalte partide. De acum înainte avem nevoie de constanță, să nu avem fluctuații de formă. Să nu avem jocuri slabe și lipsă de atitudine, după anumite jocuri bune. Meciul cu CFR Cluj a fost unul de reper și de încredere. Jucătorii și-au demonstrat singuri că dacă pun în aplicare tot ce facem la antrenamente ne putem bate de la egal la egal cu oricine. Eu asta îmi doresc, așa vreau să arate UTA. În primul rând, trebuie să fim noi mulțumiți de ceea ce producem, după aceea fanii noștri, care sunt minunați, incredibili. Trebuie felicitați pentru modul în care se comportă meci de meci". **JA – L.S.**

Nu contează cine joacă

Ilie Poenaru nu a dat mare importanță meciului de aseară al celor de la FCSB. „Nu știu dacă ne ajută prea mult că au jucat în Conference League, deoarece FCSB au un lot numeros, de valoare. Pot schimba oricând, orice unsprezece ar alinia, echipa ar fi una valoroasă. Au și un jucător care a plecat chiar de la noi. Vă spun, însă, că e important să ne refacem noi foarte repede și să avem atitudinea necesară. La ei nu e o problemă cine joacă, deoarece sunt la fel de buni și puternici".

Atletico Arad caută tinere talente

ARAD. CS Atletico Arad organizează selecție pentru cele mai mici grupe de copii. Este vorba de grupele 2015 (antrenor Arpad Cserneczki, telefon 0742.273836), 2016 (antrenor Bogdan Oneț, telefon 0746.327334) și 2017 (antrenori Marcel Câmpian, telefon 0745.781941, respectiv Flavius Stoica, telefon 0741.180379). Cei patru vor oferi detalii suplimentare.

Micuții viitori fotbaliști sunt așteptați în fiecare zi de vineri (ora 18) și sâmbătă (ora 11), la terenul „Atletico", de pe strada Hunedoarei, numărul 27-37. Fiecare copil trebuie să aibă la el un tricou, un șort, o pereche de adidași sau ghete pentru iarbă. Nu se percepe taxă! **JA – L.S.**

Atletico așteaptă copiii la fotbal FOTO: FAN

Un Memorial pentru boxul arădean

ARAD. La inițiativa Centrului de Excelență în Box, cu sprijinul Primăriei Arad și a unor sponsori, care nu au putut uita dragostea și devotamentul pentru nobila artă a regretaților antrenori Dionisie Szekely și Florian Barna, în acest week-end are loc prima ediție a unui Memorial de suflet și pentru sufletul iubitorilor sportului cu mănuși.

170 de pugiliști de la 23 de cluburi din țară, dar și din Germania, Austria, Polonia, Ucraina și Ungaria își vor da întâlnire sâmbătă, ora 13 și duminică, ora 10, în Sala UAV din cartierul Micălaca - intrarea este liberă - la Memorialul „Szekely Dionisie - Florian Barna", cea mai puternică întrecere pugilistică găzduită de Arad în ultimul deceniu.

În deschiderea Memorialului, sâmbătă, 15 octombrie, ora 11, la sala de box Motorul din Aradul Nou - acolo unde maestrul Deneș și maestrul Barna au scos campioni pe bandă rulantă - are loc o slujbă de pomenire, urmată de un moment de reculegere la mormintele celor doi din Cimitirul Aradul Nou.

Placheta FOTO: FAN

Cândva o forță a boxului românesc, cu cinci-șase cluburi active, Aradul va fi reprezentat doar de pugiliști de la Box Club Ruben Stoia și Centrul de Excelență în Box.

„Sunt onorat că am reușit să mă implic în organizarea acestui Memorial, în amintirea a doi „frumoși nebuni" ai sportului cu mănuși, regretații Szekely Dionisie și Florian Barna" - spune Ilie Cheșa, viceprimarul Aradului. **JA-D.S.**

Rugby-ul, între trecut şi prezent!

ARAD. Sportul cu balonul oval arădean trăiește mai mult din amintiri și prin competițiile de juniori la care participă sau le organizează. Ar mai fi și actul de prezență în CN de rugby în 7, pentru a nu fi acuzați de subiectivism. Tocmai de aceea, ideea prof. Cornel Mitran de a aduna vechii rugbiști din zona de Vest a țării la un joc al amintirilor a fost una de apreciat. Meciul demonstrativ al veteranilor timișoreni și arădeni. Pe teren au intrat jucători din generația pregătită de prof. Cornel Mitran, dar și cei sosiți în vestul țării după anul 2000. Regalul rugbistic de pe terenul „Banatul" din cartierul Sînicolau Mic a fost deschis de cei mici, peste 120 de copii de la cinci cluburi din țară (Warriors Timișoara - întărită cu câțiva arădeni, Vulturul Negru Oradea, Venus Rifil Piatra Neamț, CSM CSR Sibiu și CS Unirea Alba Iulia) angrenându-se într-o competiție cu zâmbetele pe buze, fără clasamente, dar cu diplome și medalii pentru practicanții sportului cu balonul oval. **JA-D.S.**

Au participat la meciul de rugby al amintirilor FOTO: JA

Primul meci oficial sub panou

ARAD. FCC Baschet UAV Arad joacă sâmbătă, de la ora 17, acasă cu Universitatea Cluj-Napoca, în a doua etapă a Ligii Naționale de Baschet Feminin. Va fi prima partidă oficială a sezonului pentru „galben-albastre", care au avut meciul cu CSM Târgoviște amânat în etapa-turneu care a deschis campionatul la începutul lunii, la București.

Clujencele au început campionatul cu un eșec zdrobitor, 32-107 cu campioana Sepsi Sf. Gheorghe. La clujence nu a jucat în acel meci cea mai experimentată românică, Alexandra Uiuiu, iar între timp și-au mai luat o americancă. Liga Națională a fost întreruptă două săptămâni după prima rundă, pentru că Bucureștiul a găzduit Campionatul Mondial U23 de 3x3.

Formația arădeană s-a impus clar în duelurile cu „U" din sezonul trecut, cu 72-47 și 70-59, dar loturile sunt mult schimbate. „Galben-albastrele" pornesc ca favorite contra unei echipe tinere, dar trebuie să trateze serios meciul pentru a nu păți ca în ultimii ani, când au suferit câteva înfrângeri cu clujencele, deși porneau ca favorite. Antrenorul Bogdan Bulj ar putea să își vadă la lucru toate elevele dacă echipa sa își va respecta statutul de favorită și se va distanța rapid. **JA-A.V.**

Veste extraordinară: Carla a învins cancerul!

După şapte luni de luptă chinuitoare, Carla, tânăra adolescentă arădeancă, a reuşit să iasă învingătoare.

ARAD. O luptă grea, lungă și extrem de chinuitoare pentru un suflet atât de tânăr. Carla Ardelean a fost nevoită să lupte zi de zi în ultimele șapte luni cu tratamentul agresiv împotriva unui cancer depistat la începutul acestui an. Deși are doar 13 ani, Carla a dovedit de ori de câte ori a fost nevoie că poate fi mai puternică decât mulți dintre noi, iar în cele din urmă a reușit: a învins!

„Dumnezeu este mare! Atât pot să spun. După 7 luni de luptă continuă împotriva cancerului, Carla învinge! Am primit rezultatele și de la ultimul examen histopatogic care ne spune că nodulii tiroidieni sunt benigni. I-a fost scos cateterul, iar săptămâna viitoare putem reveni în țară, sănătoși cu toții. Sărbătorim cu o șampanie, de copii, păstrată de foarte mult timp pentru acest moment. Carla este eroul nostru, Carla este o forță!", a transmis Dana Ardelean, mama Carlei, pe pagina sa de Facebook.

În urmă cu câteva zile Carla primise și rezultatele de la RMN -ul abdominal / pelvin și „totul este ok".

„Din păcate în lupta cu această boală nu se spune niciodată «vindecat», dar expresia de <RMN curat> este mai mult decât perfectă pentru noi", a mărturisit mama Carlei.

Ani de zile prin spitale

De la vârsta de 4 ani, Carla a început să aibă probleme medicale. O tumoare renală a fost cauza pierderii rinichiului stâng, iar după cinci ani, la 9 ani, tumora a recidivat și la rinichiul drept. A fost nevoie de extirparea unei părți și din acest rinichi, dar Carla a continuat să meargă mai departe, să lupte. După doar un an, Carla a fost diagnosticată și cu scolioză și tiroidă multinodulară, iar la 11 ani i s-au găsit noduli pulmonari. Anul acesta, în ianuarie s-a descoperit o tumoră care ajunsese deja la 17 cm. Tumora cervicală Sertoli-Leydig & Rabdomiosarcom este extrem de rară și foarte agresivă.

Șansa Carlei a fost tratamentul la Institutul Gianinna Gaslini din Genova, Italia. Carla a ajuns în martie în Italia și de atunci a început o luptă continuă împotriva cancerului.

Familia a ținut să le mulțumească în mod special tuturor celor care le-au fost alături, prin donații, gânduri și rugăciuni, pentru Carla fiind organizate mai multe evenimente caritabile. **JA-A.P.**

Carla a reuşit să învingă boala FOTO: FAN

Conferinţă şi expoziţe foto-documentară, la CJA

Consiliul Judeţean va găzdui expoziţia „1940. Sub semnul ultimatului, dictatului şi cedării".

ARAD. Luni, 17 octombrie, începând cu ora, sala „Vasile Goldiș" a Consiliului Județean Arad va găzdui Conferința Națională și deschiderea oficială a expoziției foto-documentare cu titlul „1940. Sub semnul ultimatumului, dictatului și cedării". Vor susține comunicări și intervenții în plen invitați din Iași, Brașov, Bălți și Arad.

„Vara anului 1940 a reprezentat pentru România unul dintre cele mai grele momente ale istoriei sale: prăbușirea alianțelor de securitate în care fusese implicată, dureroasele pierderi teritoriale, sfârșitul modelului de stat liberal. Pe lângă teribila comoție colectivă, amputările teritoriale au însemnat în același timp și suferințe umane enorme, generate de transferurile masive de populații, perspectiva deznaționalizării și politicile de represiune criminală din teritoriile pierdute. Acest context teribil a condus la schimbarea de regim, la renunțarea la modelul de stat liberal și la apariția unei noi maniere de a face politică, în jurul unor ideologii autoritare și criminale, în care represiunea politică, deciziile arbitrare și abuzive, restricționarea drastică a libertății de expresie, represiunea rasială vor deveni monedă curentă", se arată în descrierea conferinței.

Expoziția foto-documentară ilustrează felul în care această tragedie de proporții, eforturile și căutările lumii de atunci s-au reflectat în presa vremii, în lucrări memorialistice și în lucrări cu caracter publicistic. Evenimentul va fi ilustrat muzical de tânăra solistă arădeancă Noemi Szentesi, Colegiul de Arte „Sabin Drăgoi" Arad.

Expoziția, găzduită de Sala „Vasile Goldiș" a Consiliului Județean Arad, va fi deschisă în perioada 17 octombrie - 18 noiembrie, de luni până vineri, între orele 09 și 17, accesul publicului fiind gratuit.

Evenimentul este organizat de Consiliul Județean Arad, Instituția Prefectului - Județul Arad, Biblioteca Județeană „Alexandru D. Xenopol" Arad și Complexul Muzeal Arad, în parteneriat cu Biblioteca Centrală Universitară „Mihai Eminescu" Iași și Facultatea de Istorie din cadrul Universității „Alexandru Ioan Cuza" Iași. **JA-E.R.**

Razie printre angajaţii „la negru" din contrucţii

În doar câteva zile de controale, Inspectoratul Teritorial de Muncă Arad a depistat opt persoane care munceau fără forme legale.

Inspectorii ITM în control la firmele din construcţii FOTO: ITM Arad FOTO: FAN

ARAD. Controale la angajatorii din construcții. ITM Arad a descins la 17 angajatori din județ pentru a depista angajații fără forme legale. Acțiunea, derulată în perioada 5-7 octombrie, a vizat în principal „identificarea cazurilor de muncă nedeclarată și subdeclarată și luarea măsurilor care să asigure respectarea de către angajatorii care desfășoară activități în domeniul construcțiilor a prevederilor legale în domeniul relațiilor de muncă", după cum a transmis Ecaterina Isac, inspector șef ITM Arad.

Opt muncitori „la negru"

În cele trei zile, au fost verificați 17 angajatori de pe raza județului Arad, la patru dintre ei fiind depistate persoane care prestau activitate fără a avea încheiat contract individual de muncă. „În total au fost identificate opt persoane care lucrau «la negru», cinci dintre acestea la un singur angajator. Valoarea amenzilor aplicate s-a ridicat la 162.000 lei, fiind trasate 29 de măsuri de intrare în legalitate", a explicat Isac.

Informarea corectă

În plus, inspectorii muncii au subliniat că un accent deosebit a fost pus și pe informarea angajatorilor dar și a lucrătorilor, cu privire la efectele nocive și mai ales consecințele pe care le generează munca fără forme legale. Printre acestea se numără: lipsa protecție socială, persoana respectivă nu poate să-și revendice drepturile, nu beneficiază de concediu de odihnă, de concediu medical și evident, nu are siguranța plății salariului, plata făcându-se în funcție de bunăvoința angajatorului.

„Angajatorul care recurge la utilizarea muncii fără forme legale este lipsit de posibilitatea legală de a-l responsabiliza pe lucrător pentru eventualele prejudicii produse de către acesta și nu mai puțin important, eludarea legii atrage după sine sancțiuni, într-o atare situație, amenda contravențională fiind de 20.000 lei pentru fiecare persoană astfel identificată", transmiste Ecaterina Isac.

Alte controale

Și în materie de securitate și sănătate în muncă au fost făcute verificări, urmărindu-se și de această dată creșterea gradului de conștientizare a angajatorilor și lucrătorilor cu privire la obligativitatea respectării prevederilor legale de protecție a muncii, în special în prevenirea riscului de cădere de la înălțime. „A fost readusă în atenția angajatorilor obligația de a asigura pe șantiere echipamente de muncă corespunzătoare, de a monta sisteme de protecție colectivă (balustrade solide, platforme sau plase de prindere), de a completa și adapta în funcție de evoluția lucrărilor <Planul propriu de securitate și sănătate>, lucrătorilor revenindu-le obligația de a folosi echipamentul individual de protecție (bocanci, căști, centuri de ancorare)", a concluzionat Isac. **JA-A.P.**

Gheorghe FALCĂ: „România respectă şi aplică acordul Schengen"

Parlamentul European a dezbătut în cadrul reuniunii plenare de la Strasbourg aderarea României la spaţiul Schengen. Eurodeputatul PNL/PPE, Gheorghe FALCĂ a punctat: „Consider că rezoluţiile repetate, dezbătute şi adoptate de Parlamentul European de-a lungul anilor, cu privire la susţinerea aderării României la spaţiul Schengen sunt, în esenţă, un lucru foarte bun. Celelalte instituţii europene trebuie, cu siguranţă, să ţină cont de ele.

Dezbaterea de azi de la Strasbourg confirmă, încă o dată, o realitate pe care toată lumea o cunoaşte de ani de zile: **România a făcut tot ce ţine de ea pentru a respecta şi aplica acordul Schengen**, iar specialiştii români de la frontierele ţării sunt mereu apreciaţi de Comisia Europeană pentru contribuţia la securizarea graniţelor UE".

Gheorghe FALCĂ a subliniat că „după toate eforturile depuse de noi, ani de zile, nu mai este vorba despre ce poate face România. La această oră, este vorba despre ce trebuie să facă, legitim şi corect, Uniunea Europeană în ansamblul său. Aşa cum am mai afirmat şi eu, public, încă din ianuarie anul acesta, în contextul provocărilor de securitate actuale, finalizarea cât mai urgentă a procesului de aderare a României la Spaţiul Schengen apare ca o necesitate, o expresie a încrederii în valorile europene, dar mai ales un plus de securitate pentru cetăţenii europeni. Pentru toţi cetăţenii europeni".

În acest context, FALCĂ a transmis tranşant: **„Cred cu tărie că în acest an, mai mult ca niciodată, procesul de aderare al României la spaţiul Schengen trebuie, în sfârşit, finalizat".**

epp group in the european parliament

(6119 - H 276)

În susţinerea punctului său de vedere, europarlamentarul FALCĂ a reamintit: „Apartenenţa României la Schengen va fluidiza libera circulaţie a persoanelor şi mărfurilor în spaţiul intra-comunitar, cu efect benefic asupra mobilităţii, comerţului, reducerii cozilor de aşteptare în frontieră a camioanelor (încărcate inclusiv cu produse perisabile) şi realocării resurselor destinate screening-urilor suplimentare de securitate din frontiere. Dintr-o perspectivă mai largă, **aderarea la Schengen constituie un pas important în eforturile comune de consolidare a pieţei interne** şi implicit a competitivităţii economice a Uniunii".

GHEORGHE FALCĂ
Deputat în Parlamentul European, EPP

(45883)
Oftamed
Servicii oftalmologice complete
Oftalmologie | Optică | Chirurgie | Laser | Cardiologie
Dr. TURLEA RALUCA
medic specialist ecografii cardiace, EKG

CONSULTAȚII CARDIOLOGIE
www.oftamed.ro
Arad, str. Miron Costin bl. 9 ap. 2-3
0257 253 523 0735 520 489

C+C ARAD 01.10.2022 - 15.10.2022 CBA
28,99 23,99* -21%
26,99 23,99* -13%
2,39 1,99* -20%

(6076 - H 17263)
CBA NORD VEST S.R.L. nu își asumă răspunderea pentru eventualele greșeli de tipar.

ANUNȚ CONCURS PENTRU POST CONTRACTUAL-VACANT

Școala Gimnazială Bârzava

cu sediul in comuna Bârzava nr. 151, județul Arad,

organizează concurs pentru ocuparea următorului post contractual-vacant aprobat prin H. G. nr. 286/2011, modificată și completată de H. G. nr. 1027/2014

DENUMIREA POSTULUI: INGRIJITOR pe perioadă nedeterminată, post contactual-vacant - Compartiment nedidactic.

Condiții specifice de participare la concurs:

Studii necesare: liceale cu diploma de bacalaureat

Experienta profesionala: curs fochist,diploma curs electrician

Vechime in munca: minim 4 ani

Vechime în specialitate studiilor necesare ocupării postului: nu e cazul

Data, ora și locul de desfășurare a concursului:

■ 07. 11. 2022, ora 10:00, proba scrisă, la sediul institutiei.

■ 07. 11. 2022, ora13:00, proba practică, la sediul institutiei.

Termenul limită până la care candidații vor depune actele pentru dosarul de concurs este de 10 zile lucratoare de la afisare, la sediul institutiei.

Condițiile de desfășurare a concursului, condițiile de participare la concurs, tematica și bibliografia stabilita se afișează la sediul instituției.

Relații suplimentare se obțin la sediul Școlii Gimnaziale Bârzava, localitatea Bârzava nr. 151, județul Arad, telefon 0257/433218. (6118 - H 3332)

ALDA INSOLV IPURL
In calitate de lichidator judiciar
ANUNTA TOTI CREDITORII DEBITORULUI
L&L GLAMOUR AUTO SRL

cu sediul in Arad, str. Dorobantilor, nr. 47, judetul Arad, inmatriculata la ORC Arad sub nr. J02/1312/2016 avand CUI 36668087 ca fata de aceasta societate a fost deschisa procedura simplificata de faliment prevazuta de Legea nr. 85/2014, prin incheierea civila nr. 231/11.10.2022 pronunțată de Tribunalul Arad, Secția a II-a Civilă, în dosarul 2607/108/2022.

Termenul limita pentru inregistrarea cererii de admitere a creantelor asupra averii debitorului este data de 25.11.2022. Nedepunerea cererii in termenul de admitere a creantei, pana la termenul mai sus mentionat, atrage decaderea din drepturile privind creanta pe care o detineti impotriva debitorului, conform art. 114 din Legea nr. 85/2014.

Alte termene stabilite: Termenul limita pentru verificarea creantelor, intocmirea, afisarea si comunicarea tabelului preliminar al creantelor este data de: 16.12.2022 Termenul de definitivare a tabelului de creante este la data de: 30.01.2023. Prima Adunare generala a creditorilor va avea loc in data de 22.12.2022 , ora 14.00 la sediul lichidatorului judiciar provizoriu. In cazul imposibilitatii luarii unei hotarari cu privire la desemnarea practicianului in insolventa se convoaca a doua adunare a creditorilor la data de 27.12.2022 la aceiasi ora si locatie cu acest punct pe ordinea de zi. Termenul de depunere a contestatiilor impotriva tabelului preliminar al creantelor este de 7 zile de la publicarea acestuia in Buletinul Procedurilor de Insolventa.

Debitorul L&L GLAMOUR AUTO SRL are obligatia ca in termen de 10 zile de la deschiderea procedurii sa depuna la dosarul cauzei documentele prevazute la art. 67 alin 1 din Legea nr. 85/2014.

Informatii suplimentare la telefon 0722317488 sau la sediul profesional al lichidatorului judiciar din Arad , P-ta Avram Iancu, nr. 16A, ap. 28, jud. Arad. (6121 - H 3334)

Publicitate 0257/210.775 0257/280.904

FIRMĂ DE CONSTRUCȚII ANGAJĂM
MUNCITORI HIDROIZOLAȚII
BITUMINOASE, PVC, OSMOTICE
(6048 - H 3291)
office@hydropoint.ro ☎ 0727 362 236

BEST WESTERN CENTRAL HOTEL ARAD angajează:
BW Best Western
■ lăcătuș mecanic întreținere și reparații spații hoteliere
■ patiser - cofetar
■ femeie de servici
(6052 - H 3294)
CV-urile se depun la sediul societății din **Arad, Str. Horia nr. 8**
Informații la telefon **0257/256543**

ANUNȚ PREALABIL PRIVIND AFIȘAREA PUBLICĂ A DOCUMENTELOR TEHNICE ALE CADASTRULUI

Unitatea administrativ-teritorială CARAND, din județul ARAD, anunță publicarea documentelor tehnice ale cadastrului pentru sectoarele cadastrale nr. 12, 15, 26, 29 începând cu data de 21.10.2022 pe o perioadă de 60 de zile, la sediul Primăriei CARAND, conform art. 14 alin. (1) si (2) din Legea cadastrului și a publicității imobiliare nr. 7/1996, republicată, cu modificările și completările ulterioare.

Cererile de rectificare ale documentelor tehnice vor putea fi depuse de către proprietarii, posesorii sau alți deținători, la sediul primăriei și pe site-ul Agenției Naționale de Cadastru si Publicitate Imobiliară. (6109 - H 3326)

SCP EXPERT SPRL *practicieni în insolvență*

SCP EXPERT SPRL, in calitate de lichidator judiciar al **SC MAN CORPORATION SRL**, anunta vanzarea, conform Legii 85/2006, prin licitatie publica, deschisa, cu strigare a urmatoarelor bunuri:

- Motostivuitor 3,5T – 1.020 euro; autoutilitara IVECO (defecta) – 600 euro; masina de rulat filete 2 buc – 510 euro/buc; presa 63-40T – 600 euro; freza universala FUS 22 – 720 euro; sine transportatoare – 120 euro; cabina vopsit – 420 euro; cuptor uscare – 420 euro; masina vopsit – 420 euro; ghilotina tabla 90TF – 1.320 euro; presa cu excentric 40-25TF – 900 euro; abkant 4M-100 TF – 1.200 euro; aparat sudura presiune – 120 euro; Preturile mentionate nu includ TVA care, este taxabil in conformitate cu prevedeile codului fiscal.

Licitatia pentru bunurile susmentionate va avea loc la data de **20.09.2022 ora 13** la sediul lichidatorului judiciar EXPERT SPRL din Arad, str. D. Bolintineanu, nr. 5, et. 1, jud. Arad. In caz de neadjudecare licitatia se reia in data de 27.09.2022, ora 13.

Regulamentul de desfasurare a licitatiei se poate consulta la sediul lichidatorului judiciar.

Garantia de participare la licitatie este egala cu 10% din pretul de pornire, exclusiv TVA al bunurilor licitate.

Poate participa la licitatie orice persoana fizica sau juridica care indeplineste conditiile din regulamentul de licitatatie, care, pana in ziua lucratoare, anterioara licitatiei la ora 16,00, a depus garantia de participare la licitatie la la sediul lichidatorului judiciar, sau, a prezentat copia ordinului de plata privind achitarea garantiei.

Informatii suplimentare se pot obtine la sediul lichidatorului judiciar EXPERT SPRL - telefon 0257 259740 – Jurma Mariana. (6128 - H 276)

CASE JUDEȚ

• **Vând casă** în Curtici 1.500 mp cu livadă. Merită văzută. Relații la telefon 0753.791.566, 0748.376.669.

SPAȚII CHIRII

• **Închiriez scaun** frizer și spațiu de masaj, zona Podgoria, 0742.065.404.

AUTO ROMÂNEȘTI

• **Vând Logan** 126.591 km. Informații 0745.520.479.

OFERTE LOCURI DE MUNCĂ

• **Angajez bărbați** pază Arad program 12/24-12/48. Tel: 0740.130.259.

PRESTĂRI SERVICII

• **Meșter peste** 30 ani experiență, confecționez la comandă: rolete lemn de tei, plastic, aluminiu. Reparații capitale, vopsitorii la roletele din lemn, 0744.197.639.

• **Executăm urgent** orice tip acoperiș nou sau reparații dulgherie, terase, jgheaburi, burlane, 0753.888.862.

ANIMALE, PĂSĂRI

• **Vând 10** porci rasa Mangalița roșu și porci rasa Petrean și purcei, 0752.532.421.

LOCURI DE VECI

• **Vând 2** locuri de veci în Grădiște. Tel. 0774.629.615.

DIVERSE

• **Vând brichete** + lemn mărunțit, electrocasnice, ușI și geamuri termopan antiefracție, izolat termic și fonic, Anglia, cu vitralii și sticlă ornamentală, tâmplărie 6 camere noi-second și anvelope-Lipova, 0744.796.542.

• **Vând 6** buc. scaune de interior pliabile din P.V.C., culoare neagră, preț 300 Roni, negociabil. Telefon 0770.217.725.

• **Vând aparat** de masaj „Ceragem" 3 în 1 folosit foarte puțin, 1.000 Euro negociabil. Telefon 0770.217.725. Rog seriozitate.

• **Vând cască** uscat părul, folosită, preț 150 Roni, negociabil, 0770.217.725.

• **Vând scurtă** damă nouă pentru toamnă, număr mare, preț 400 Ron, negociabil. Telefon 0770.217.725.

• **Vând dulap** mare 4 uși și pat mare dublu, 0745.378.893.

• **Vând struguri** Mustoasă de Măderat 1,20 lei kg negociabil, 0745.942.973.

Ministerul Finanțelor. Agenția Națională de Administrare Fiscală. Direcția Generală Regională a Finanțelor Publice Timișoara. Administrația Județeană a Finanțelor Publice Arad. Serviciul Colectare și Executare Silită Persoane Fizice Nr. 5096-5/28.09.2022 Anunț privind vânzarea bunurilor imobile/ Ansamblului de bunuri imobile. În temeiul prevederilor art. 250, alin. (2) din Legea nr. 207/2015 privind Codul de Procedură Fiscală, cu modificările și completările ulterioare,vă facem cunoscut că, în ziua de 28, luna octombrie, anul 2022, ora 14.00, în localitatea Arad, B-dul. Revoluției, nr. 77 bis, cam 6, et. 2, jud. Arad, se va vinde la licitație, următorul bun imobil, proprietate a debitorului GUSATU AUREL (debitorul este coproprietar al imobilului situat în localitatea Arad, str. Ion Mehedințeanu, nr. 5, județul Arad), prima licitație: A. Clădire/ părți de clădire/ ansamblu clădiri - Cota de 3/8 din proprietatea situată în localitatea Arad, str. Ion Mehedințeanu, nr. 5, județul Arad, formată din teren intravilan cu categoria de folosință „curți - construcții" în suprafață de 539 mp, înregistrat în Cartea funciară nr. 313113 - Arad, CF vechi 15149, nr. top 6683/1/56 cu clădire rezidențială Sp + P, în suprafață desfășurată totală de 116,10 mp, anul construcției 1941, construită din cărămidă, acoperită cu țiglă, preț de pornire a licitației 88.905 lei (fără TVA). Creditori, Sarcini: Nu se cunosc. Invităm pe cei care pretind vreun drept asupra acestor bunuri să înștiințeze despre aceasta organul de executare, înainte de data stabilită pentru vânzare.Cei interesați în cumpărarea bunurilor sunt invitați să se prezinte la termenul de vânzare la locul fixat în acest scop și până la acel termen să prezinte oferte de cumpărare. Pentru participarea la licitație ofertanții depun, cu cel puțin o zi înainte de data licitației, următoarele documente: a) oferta de cumpărare; b) dovada plății taxei de participare sau a constituirii garanției sub forma scrisorii de garanție, reprezentând 10% din prețul de pornire a licitației. Plata taxei se va efectua în contul IBAN RO38TREZ021506701XXXXXXX, beneficiar Administrația Județeană a Finanțelor Publice Arad, cod de identificare fiscală 3519933, deschis la Trezoreria Municipiului Arad, utilizând numărul de evidență a plății 8023001220000000000134; c) împuternicirea persoanei care îl reprezintă pe ofertant; d) pentru persoanele juridice române, copie de pe certificatul unic de înregistrare eliberat de Oficiul.Registrului Comerțului; e) pentru persoanele juridice străine, actul de înmatriculare tradus în limba română; f) pentru persoanele fizice române, copie de pe actul de identitate; g) pentru persoanele fizice străine, copie de pe actul de identitate/ pașaport; h) declarația pe proprie răspundere a ofertantului prin care certifică faptul că nu este persoană interpusă cu debitorul. Cumpărătorului îi revine obligația de a respecta prevederile legale speciale, cum ar fi obligațiile de mediu, obligațiile de conservare a patrimoniului național sau altele asemenea,respectiv: -. Alte informații de interes pentru cumpărător, după caz: -. Pentru informații suplimentare vă puteți adresa la sediul nostru sau la numărul de telefon 0257/202785. (6125 - H 40)

Ministerul Finanțelor. Agenția Națională de Administrare Fiscală. Direcția Generală Regională a Finanțelor Publice Timișoara. Administrația Județeană a Finanțelor Publice Arad. Serviciul Colectare și Executare Silită Persoane Juridice. Dosar de executare nr. 18016 Z-2-1 -1 -14. Nr. 2938-22 din 03.10.2022; Nr. ARG_DEJ 20049/05.10.2022. Anunț privind vânzarea bunurilor mobile. În temeiul prevederilor art. 250, alin. (2) din Legea nr. 207/2015 privind Codul de Procedură Fiscală, cu modificările și completările ulterioare, vă facem cunoscut că, în ziua de 27, luna octombrie, anul 2022, ora 14.00, în Mun. Arad, B-dul. Revoluției, nr. 77, cam. 35, jud. Arad, se vor vinde la licitație, următoarele bunuri mobile, proprietate a debitorului S.C. ZANETI S.R.L., licitația a treia. Denumirea bunului mobil. Descriere sumară: Autoturism marca Dacia model Logan, culoare roșu, 5 locuri, an fabricație: 2008, combustibil: Diesel, serie șasiu: UU1KSDEKJ39185434, nr. înmatriculare: TM 33 LAS, stare uzură: conform raport de evaluare, semne particulare: km la bord necunoscuți, lipsă baterie acumulator, alte particularități: nu s-a putut verifica funcționalitatea. Drepturile reale și privilegiile care grevează bunurile, dacă este cazul. Prețul de evaluare sau de pornire a licitației, exclusiv TVA: 2470 lei. Cota TVA/ neimpozabil/ scutit *): 19%. *) Regimul și cotele de taxă pe valoarea adăugată aplicabil/ aplicabile pentru vânzarea bunurilor mobile sunt cele prevăzute de Titlul VII din Legea nr. 227/2015 privind Codul Fiscal, cu modificările și completările ulterioare. Invităm pe cei care pretind vreun drept asupra acestor bunuri să înștiințeze despre aceasta organul de executare, înainte de data stabilită pentru vânzare. Cei interesați în cumpărarea bunurilor sunt invitați să se prezinte la termenul de vânzare la locul fixat în acest scop și până la acel termen să prezinte oferte de cumpărare. Pentru participarea la licitație ofertanții depun, cu cel puțin o zi înainte de data licitației, următoarele documente: a) oferta de cumpărare; b) dovada plății taxei de participare sau a constituirii garanției sub forma scrisorii de garanție, reprezentând 10% din prețul de pornire a licitației. Plata taxei se va efectua în contul IBAN RO38TREZ021506701XXXXXXX, beneficiar Administrația Județeană a Finanțelor Publice Arad, cod de identificare fiscală 3519933, deschis la Trezoreria Operativă Municipiul Arad, utilizând numărul de evidență a plății 802300122 00000000000138; c) împuternicirea persoanei care îl reprezintă pe ofertant; d) pentru persoanele juridice române, copie de pe certificatul unic de înregistrare eliberat de oficiul registrului comerțului; e) pentru persoanele juridice străine, actul de înmatriculare tradus în limba română; f) pentru persoanele fizice române, copie de pe actul de identitate; g) pentru persoanele fizice străine, copie de pe actul de identitate/ pașaport; h) declarația pe proprie răspundere a ofertantului prin care certifică faptul că nu este persoană interpusă cu debitorul. Cumpărătorului îi revine obligația de a respecta prevederile legale speciale, cum ar fi obligațiile de mediu, obligațiile de conservare a patrimoniului național sau altele asemenea, respectiv: Alte informații de interes pentru cumpărător, după caz: Pentru informații suplimentare, vă puteți adresa la sediul nostru sau la numărul de telefon 0257202739. (6124 - H 40)

In conformitate cu prevederile Legii apelor nr. 107/1996, si a Legii nr. 310/2004 pentru modificarea si completarea Legii apelor nr. 107/1996, Ordinul nr. 828/04.07.2019, Ordinul nr. 292/03.12.2018,

PRIMARIA SIRIA

in numele

COMPANIEI NATIONALE DE INVESTITII CNI SA, prin PROIECTANT GENERAL - SC TECON SRL, cu sediul in Bucuresti, sect 5, str. Carol Davila nr. 77, tel. 0213101545, fax 0213122093, office@tecon.ro, www.tecon.ro, solicită AVIZ DE GOSPODARIREA APELOR din partea ANAR ABA CRISURI ORADEA

Pentru proiectul de investiție FAZA PROIECTARE: PUZ

INVESTIȚIE: CONSTRUIRE BAZIN DE INOT DIDACTIC SI DE AGREMENT S+P+1 SI DOTARI COMPLEMENTARE IN INTRAVILANUL COMUNEI SIRIA STR. SIGISMUND BORLEA NR.1, JUD. ARAD

AMPLASAMENT:

Siria, Str. Sigismund Borlea nr. 1, jud. Arad, cf 327026, Siria,

Certificatul de urbanism nr. 21/28.02.2022, reactualizat cu Certificatul de urbanism nr. 67/21.09.2022, emise de Primăria COMUNEI SIRIA.

Aceasta investiție este noua. La acesta etapa de reglementare nu vor rezulta ape uzate. Această solicitare de aviz este conformă cu prevederile Legii apelor nr. 107/1996, cu modificările și completările ulterioare. Persoanele care doresc să obțină informații suplimentare cu privire la solicitarea avizului de gospodărire a apelor pot contacta solicitantul de aviz la adresa menționată. Persoanele care doresc să transmită observații, sugestii și recomandări se pot adresa solicitantului PRIMARIA SIRIA sau la adresa ANAR ABA CRISURI ORADEA. (6122 - H 3335)

Primaria Municipiului Arad în colaborare cu

Societatea Comerciala DD CHIM SRL

avand sediul social în Hunedoara, str. Eroilor, nr. 2bis, județul Hunedoara (telefon 0254224080), vă aduce la cunoștință următoarele:

- în perioada 17-21.10.2022, se va desfășura prima etapa a lucrărilor de DERATIZARE (combaterea rozatoarelor) pe raza domeniului public al Municipiului Arad. Lucrarile se vor desfasura in 2 etape, a doua etapa urmand a fi in perioada 27.10-04.11.2022. Produsele utilizate in cadrul lucrarilor de deratizare sunt: Varat Block si Agrorat Pellet.

Antidot în caz de ingerare accidentală: **Vitamina K1**

In cazul conditiilor meteo nefavorabile termenul de executare a lucrarilor va fi prelungit/decalat. (6127 - H 3337)

SCP EXPERT SPRL practicieni în insolvență

EXPERT SPRL, lichidator judiciar al **SC NEW STORY FASHION SRL**, anunta vanzarea conform Legii 85/2014, prin licitatie publica deschisa, cu strigare a bunurilor detinute de societatea NEW STORY FASHION SRL – teren, masini de cusut, autovehicule, alte bunuri - **in bloc, la pretul de 42.035 euro.**

Preturile mentionate nu contin TVA.

Garantia pentru participare la licitatie este de 10% din valoarea de pornire a bunurilor.

Contravaloarea caietului de sarcini pentru licitatie este de 400 RON.

Licitatia va avea loc in data de 03.11.2022, ora 14,00 la sediul EXPERT SPRL, situat in Arad, str. D. Bolintineanu, nr. 5, jud. Arad.

Caietul de sarcini poate fi achizitionat zilnic, la sediul EXPERT SPRL din Arad, str. D. Bolintineanu, nr. 5.

In caz de neadjudecare la licitatia din 03.11.2022, licitatia se va relua la data de 10.11.2022, la aceeasi ora si in acelasi loc.

Inscrierile, achizitionarea caietului de sarcini si achitarea garantiei de participare la licitatie se pot efectua pana in ziua licitatiei, ora 11,00.

Anunturile referitoare la licitatiile organizate de EXPERT SPRL se gasesc si la adresa www.expertarad.ro, rubrica „Vanzari-licitatii".

Relatii la sediul EXPERT SPRL, tel. 0257/259740, d-na Molnar Adriana. (6129 - H 276)

IOANA BUBULETE IPURL

Cu sediul în Arad, str. D. Bolintineanu nr.5, et.1, ap.3, administrator judiciar al **SC Le Relais Cafe SRL**, anunţă vânzarea prin licitatie publica cf. Legii nr. 85/2014 a urmatoarelor bunuri mobile: **mobilier pentru bar forma semiovala cu 3 etajere pentru depozitare(pult, demontat) la pretul de 3.192 lei+tva, videoproiector marca Epson model EB S-04, luminozitate imagine 3.000 lumeni, sistem proiectie 3LCD, rezolutie imagine 800x600, rezolutie video SVGA - pret 459 lei + tva si corp mobilier – ansamblu mobilier format din 3 corpuri(2 de forma dreptunghiulara si unul de forma triunghiulara), avand usi frontale si cate 2 etajere interioare pentru depozitare bunuri la pretul de 1.458 lei+tva(demontate).**

Sedinta de licitatie publica va avea loc in data de **19.10.2022 la ora 12.00**, la sediul administratorului judiciar, str. D. Bolintineanu nr.5, et.1, ap.3. Cei care doresc sa participe la licitatia publica se vor prezenta la sediul administratorului judiciar pana în data de 18.10.2022, ora 11.00 si vor depune documentele necesare inscrierii si dovada achitarii garantiei de participare. Garanţia de participare este de 10% din pretul de pornire fara TVA. Documentatia de inscriere la licitatie, va trebui depusa pana la ora 11.00, a zilei lucratoare anterioare sedintei de licitaţie publica la sediul administratorului judiciar. In ceea ce priveste TVA, se vor aplica prevederile Codului Fiscal. In caz de neadjudecare, licitatia publica va fi reluata la aceleasi ore si in aceleasi conditii, in zilele de 25.10.2022 si 01.11.2022. Relaţii suplimentare privind licitatia publica se pot afla la tel.0740234433 sau la sediul administratorului judiciar, in intervalul ora 09.00 – 16.00. (6126 - H 276)

OFERTA SPECIALA
ANUNTURI JOBURI

2 anunturi de mică publicitate
+
1 GRATIS

XA

DECES

Cu durere în suflet anunţăm decesul celei care a fost mamă, soacră şi bunică,

FLONTA DANIELA-CARLA.

Înmormântarea are loc astăzi, 14 octombrie 2022, ora 13,00 la Cimitirul din Sânicolaul Mic. Dumnezeu să o odihnească în pace!

Familia îndoliată

COMEMORĂRI

La umbra crucii tale, vin cu sufletul zdrobit,/ Cu ochii plini de lacrimi, căci prea repede m-ai părăsit./ Fulgerător din casă ai plecat/ Nici un cuvânt de adio tu nu mi-ai lăsat, soţul meu,

IGAŞ NICOLAE COSTEL.

Parastasul va avea loc la Biserica Ortodoxă Şega 1 sâmbătă, 15 octombrie 2022, ora 11,00. Nu te voi uita niciodată.

Soţia

Se împlinesc 2 ani în data de 20 octombrie 2022 de când a plecat de lângă noi draga mea soţie,

CARIGOIU VERSAVIA.

2 ani de lacrimi şi dor. Rămâi în sufletele noastre atât cât vom trăi. Dumnezeu să te odihnească în pace!

Soţul Costel, fiica Dana şi nepoţii Alin şi Daniela

CASA FUNERARĂ ROSTYL

- Săli de priveghi (capele)
- Parcare pentru familie şi preoţi
- Sicrie şi servicii funerare la preţuri decente
- Pregătire dosar pentru ajutor de înmormântare
- Medic constatator al decesului
- Transport funerar

(5227)

ARAD, str. COCORILOR nr. 27
☎ 0728 690 120 / 0728 690 121

În 16 octombrie 2022 se împlinesc 3 ani de la despărţirea de draga şi scumpa noastră,

BOCHIŞ GRAŢIANA

lăsând în urma ei lacrimi, durere şi un dor imens.

Soţul Bujor şi copiii

Astăzi, 14 octombrie 2022 se împlinesc 8 ani de la despărţirea de cel care a fost

TUDOSIE VIOREL.

Îl vom păstra veşnic în amintirile şi rugăciunile noastre. Bunul Dumnezeu să-l odihnească în pace! Nu te vom uita niciodată!

Soţia Lenuţa cu familia

Se împlinesc 7 ani de când ne-a părăsit dragul nostru soţ, tată şi bunic,

COJOCARIU IOAN.

Te vom păstra mereu în inima şi gândurile noastre. Dumnezeu să-ţi dăruiască odihnă şi linişte veşnică.

Soţia Maria, fiii Cristian şi Dan, nora Alina, nepoata Cătălina cu familia

Dacă moartea nemiloasă nu ar fi răpit-o pe cea care a fost mamă, soacră, bunică şi străbunică,

SABĂU FLOARE

din comuna Socodor duminică, 16 octombrie 2022 ar fi împlinit 89 de ani. În loc de „La Mulţi Ani" îţi udăm mormântul cu lacrimile noastre. Odihnă veşnică în ceruri!

Fiica Viorica, ginerele Puiu, nepotul Cristian şi Ximena şi strănepoata Alexandra

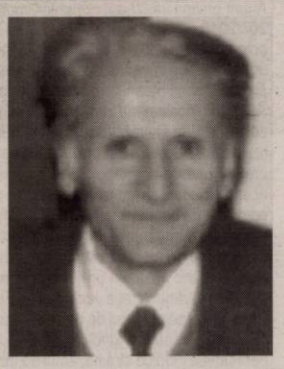

Anii trec. Durerea rămâne în suflet. Azi, 14 octombrie se împlinesc 7 ani de când ne-a părăsit pentru totdeauna,

ISPRAVNIC ILIE

soţ, tată, socru şi bunic. O clipă de aducere aminte pentru cei care l-au cunoscut.

Fam. Ispravnic

EVIDENȚIAZĂ-TE!

Talon valabil până în 31 decembrie 2022

Text: **DATA apariției:**.....

.....

.....

.....

.....

.....

.....

Date personale:

Nume şi Prenume:

Telefon:

Buletin de identitate:

TALON + PREȚUL CATEGORIEI AFERENTE

Anunțurile se preiau zilnic, la ghișeu, până în ora 16[00], după această oră, se pot prelua doar prin intermediul sistemului online de preluare al anunțurilor disponibil pe www.jurnalaradean.ro . Anunțurile de mică publicitate din Jurnal Arădean se publică pe baza talonului din ziar
Redacția nu își asumă responsabilitatea pentru conținutul anunțurilor de mică publicitate!
JURNAL ARĂDEAN

(H-7489281)
IN MEMORIAM NON STOP!
KUKI - servicii funerare complete
Producător de sicrie - oferă sicrie la preț de producător.
GRATUIT rezolvăm actele la spital, primărie, casa de pensii și C.A.R.P.
Transport intern și internațional ● Accesorii funerare.
Contact: Arad, Str. Mihai Eminescu nr. 4 (în curte), vis-a-vis de Cerbul Albastru.
Telefon: **0257/211929** mobil: **0723-343-964** **www.inmemoriamkuki.com**
CASĂ FUNERARĂ - Strada Ștefan Ludwic Roth nr. 1 D, Grădiște
- Str. Cocorilor nr. 6 (lângă magazinul Izolta)
- Micalaca, Str. Păşunii nr. 21 B

NOSFERATUM
SERVICII FUNERARE COMPLETE
Arad, str. Ghiba Birta nr. 26 - Tel.: **0752 10 11 12; 0357 80 48 38**
e-mail: **nosferatumarad@yahoo.com**
NON STOP **www.nosferatum.ro**
TRANSPORT GRATUIT ÎN MUNICIPIUL ARAD ŞI ORAŞUL PECICA
* Sicrie la preț de producător;* Înmormântări GRATUITE – doar pe baza cuponului de pensie; * Consultanță și medic constatator; * Rezolvăm actele la spital, primărie, casă de pensii, C.A.R.P.; * PRELUĂM DECEDAȚII DE LA MORGĂ; * Igienizare, cosmetizare, îmbălsămare, incinerarii, REPATRIERI, CAPAC FRIGORIFIC; * CAPELA CIMITIR ETERNITATEA (UTA)! * Borduri, monumente funerare, mozaic, marmura, granit.

Au sărăbătorit eliberarea

Femei îmbrăcate în costum tradiţional ţin un steag grecesc în vârful muntelui Acropole din Atena, Grecia, în timpul unei ceremonii de comemorare a celei de-a 78-a aniversări de la eliberarea Atenei de sub ocupaţia nazistă. Atena a fost eliberată la 12 octombrie 1944, ocupaţia nazistă a Greciei întinzându-se între 1941 şi 1944.

FOTO: EPA

Vehicule militare din Franţa, aduse în România

BUCUREŞTI. O companie de transportoare blindate şi una de tancuri Leclerc ale Armatei Franţei vor sosi în România de la sfârşitul lunii octombrie, a anunţat miercuri Ministerul Aăpării Naţionale (MapN). Potrivit unui comunicat al MApN, cele două companii vor completa mijloacele tehnice ale Grupului de luptă al NATO dislocat în Cincu.

Deplasarea convoaielor se va face către Cincu atât pe calea ferată, cât şi pe roţi, iar pentru o bună desfăşurare a traficului rutier Poliţia Militară va dispune măsuri pentru asigurarea fluenţei în trafic şi informarea conducătorilor auto asupra eventualelor restricţii de circulaţie.

Grupul de luptă al NATO (BGFP) din România s-a constituit, începând cu luna mai, prin transformarea elementelor multinaţionale aliate din cadrul Forţei de Răspuns a NATO, dislocate în ţara noastră. BGFP contribuie la creşterea cooperării militare a României cu Franţa, şi, implicit, la consolidarea securităţii spaţiului euro-atlantic pe Flancul Estic, anunţă MapN.

SURSA: MEDIAFAX

Sprijin pentru investiţiile din zona montană

BUCUREŞTI. În şedinţa Guvernului din 12 octombrie 2022 au fost adoptate trei hotărâri prin care se creează cadrul legal pentru acordarea de sprijin pentru mai multe tipuri de investiţii ce vizează zona montană. Astfel, se stabilesc valorile schemelor de finanţare pentru anul 2022, condiţiile de eligibilitate, cheltuielile eligibile, modul de acordare a finanţării, precum şi modalităţile de verificare şi control în cadrul următoarelor programe de investiţii ce vizează înfiinţarea stânelor montane, înfiinţarea centrelor de colectare şi/sau prelucrare a laptelui în zona montană şi înfiinţarea centrelor de colectare sau de colectare şi prelucrare a fructelor de pădure, a ciupercilor şi/sau a plantelor medicinale şi aromatice din flora spontană şi/sau de cultură în zona montană.

Cele trei programe de investiţii se vor derula până la sfârşitul anului 2022, plăţile aferente se pot realiza până la data de 29 decembrie 2023, iar autoritatea responsabilă cu gestionarea schemelor este Agenţia Naţională a Zonei Montane, aflată în subordinea Ministerului Agriculturii şi Dezvoltării Rurale.

Programul de investiţii pentru înfiinţarea stânelor montane are un buget alocat pentru anul 2022 de 34.640.000 lei. Bugetul pentru programul de investiţii pentru înfiinţarea centrelor de colectare şi/sau prelucrare a laptelui în zona montană este de 92.000.000 lei, iar programul de investiţii pentru înfiinţarea centrelor de colectare sau de colectare şi prelucrare a fructelor de pădure, a ciupercilor şi/sau a plantelor medicinale şi aromatice din flora spontană şi/sau de cultură în zona montană are un buget alocat de 93.000.000 lei.

SURSA: MEDIAFAX

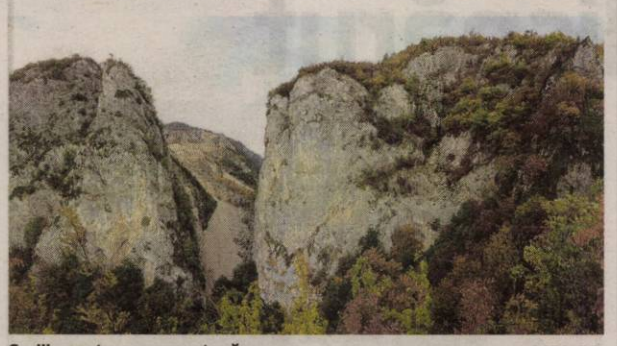

Sprijin pentru zona montană FOTO: E.R.

Se va opune Olanda aderării?

România s-a bucurat în Parlamentul European de un larg sprijin pentru aderarea la Spaţiul Schengen, iar acesta pare că depinde de un vot favorabil al Olandei, care are drept de veto.

Rutte, Iohannis şi Ciucă, la Cincu FOTO: EPA

BUCUREŞTI. Premierul Mark Rutte a spus că Olanda „nu este de principiu împotriva aderării României", dar a ţinut să menţioneze că toate condiţiile trebuie să fie îndeplinite înainte de a se lua o decizie. Premierul olandez a mai spus că informaţiile vor fi analizate în continuare. Oficialii au refuzat să spună dacă aderarea României se va produce în acest an.

Premierul Olandei, despre aderarea României la Schengen: toate condiţiile trebuie să fie îndeplinite. „(Olanda n.r.) nu este de principiu împotriva cererii. România a făcut numeroşi paşi în direcţia bună... toate condiţiile trebuie să fie îndeplinite", a declarat Mark Rutte. „Olanda nu se opune, dar trebuie să o facem aderarea într-o manieră transparentă şi corectă. Avem şi un mecanism de monitorizare, avem şi un mecanism de colaborare şi verificare, paşii următori vor veni (...) Comisia a început procedurile, eu cred că misiunea de evaluare trebuie să fie mai profundă şi nu ştiu când vor veni rezultatele. Nu pot să vă dau un termen, dar nu vom lua mai mult timp decât necesar", a mai spus acesta.

Mark Rutte s-a întâlnit cu Klaus Iohannis şi Nicolae Ciucă miercuri, 12 octombrie, la Cincu, în judeţul Braşov. Aşa cum era de aşteptat, principala temă de discuţie între cei trei a fost aderarea României la Schengen. „Am discutat azi in extenso tema Schengen şi discuţia a fost una pozitivă. Noi toţi trei căutăm calea cea mai bună pentru a finaliza aderarea la Schengen cu un răspuns pozitiv. Niciunul nu ne putem imagina că putem să eşuam în acest demers. S-au scurs acei 11 ani de la ultima evaluare, iar cei din UE doresc să primească confirmarea că am aderat nu doar la anumite proceduri Schengen, ci ne-am făcut temele şi în alte domenii. Întregul Spaţiu Schengen e supus unei modernizări şi noi suntem parte din ea. Dar e nevoie de multă muncă. Nu vreau să fac o afirmaţie exagerat de optimistă asupra duratei. Nu, nu există solicitări speciale, nemaiauzite sau nemaidiscutate. Solicitările se referă strict la chestiunile legate de Schengen şi vom găsi împreună cele mai bune căi pentru a rezolva chestiunile care nu sunt încă lămurite. Eu sunt optimist", a explicat Iohannis.

„Un eşec în acest obiectiv naţional probabil ar duce la o creştere a euroscepticismului în România. Dar este o variantă ipotetică care nu se va întâmpla, fiindcă noi nu calculăm pentru varianta eşec, noi calculăm pentru varianta reuşită", a afirmat Klaus Iohannis, miercuri la Cincu.

SURSA: MEDIAFAX

Încă bombardează Kievul

KIEV. Atacurile cu rachete de croazieră şi drone asupra infrastructurii civile ucrainene s-au redus simţitor miercuri, faţă de primele două zile ale campaniei aeriene declanşate după explozia Podului Crimeei, dar au declanşat un răspuns semnificativ al ţărilor NATO. După summitul de la Bruxelles, aliaţii Ucrainei au anunţat suplimentarea semnificativă a livrărilor de sisteme antiaeriene avansate pentru Kiev. În adresarea sa de la miezul nopţii, preşedintele Zelenski a anunţat că, numai miercuri, aviaţia ucraineană a doborât patru elicoptere ruseşti şi zece drone de producţie iraniană.

Joi dimineaţa, apărarea antiaeriană s-a activat în Kiev, iar apoi a fost raportat un atac rusesc cu drone. Sursele ruse susţin că au fost folosite de această dată drone Geran-2, de fabricaţie rusească, nu drone iraniene. Despre acest tip de arment se ştiu destul de puţine lucruri, pentru că au apărut pentru prima dată în urmă cu o lună. Nu este clar câte şi-au atins ţintele.

Între timp, ucrainenii au prezentat interviuri cu prizonieri ruşi, oameni proaspăt mobiliazaţi care povestesc că la trei zile de la încorporare au fost trimişi pe frontul de la Svatove, una dintre cele mai fierbinţi zone ale războiului. Au fost echipaţi doar cu o puşcă, iar apoi au rămas în tranşee timp de trei zile fără apă sau mâncare, fără comandă sau instrucţiuni clare. Au dat peste un punct de control ucrainean şi s-au predat.

JA-E.R.

Zone din Kiev, bombardate FOTO: EPA

A „dansat" pe un monument

BERLIN. Holger Winterstein, membru al Alternativei Germane de extremă dreapta pentru Germania (AfD), a apărut într-un instantaneu pe Facebook cu braţele în aer şi picioarele pe o lespede de piatră a monumentului Holocaustului de la Berlin. Explicaţia fotografiei a fost: „Zeitgeist este doar un fenomen de scurtă durată", referindu-se la opoziţia partidului său faţă de opinia predominantă în Germania, de pocăinţă pentru evenimentele ruşinoase din trecut. Postarea a fost ulterior ştearsă de Winterstein.

Holger Winterstein, pe monument FOTO: FAN

Fotografia a fost făcută sâmbăta trecută, în cadrul demonstraţiei AfD la care au participat peste 10.000 mii de oameni sub sloganul „Securitatea energetică şi protecţia inflaţiei - ţara noastră în primul rând". Reacţia ambasadorului israelian la Berlin, Ron Prosor, la fotografia în care Winterstein dansează pe monumentul Holocaustului din capitală este dură. Pentru el, politicianul Alternativei pentru Germania a adus „ruşine lui şi partidului său". „Bucură-te de minutul tău ruşinos de faimă, pentru că numele tău va fi uitat în curând. Sufletele sfinte comemorate în memorial nu vor fi niciodată uitate", a spus ambasadorul.

Partidul a spus că va lua măsuri împotriva lui Winterstein pentru „comportamentul său extrem de lipsit de respect". Întrebat despre incident de către postul german MDR, politicianul a spus: „A fost chiar o prostie din partea mea". Winterstein este consilier judeţean în Turingia, stat central german care a primit un sprijin puternic din partea AfD la ultimele alegeri.

Nu este însă singurul caz de acest gen. În 2017, liderul partidului amintit, Bjoern Hoecke, a numit monumentul Holocaustului un „monument al ruşinii" şi a cerut Germaniei să facă o „întoarcere de 180 de grade" asupra modulului în care se raportează la trecut.

SURSA: MEDIAFAX

Burnt Hair FOTO:FAN

1 milion de dolari din parfum, pentru Elon Musk

SUA. Elon Musk, cel mai bogat om din lume, a descoperit o nouă posibilitate de a obține profituri de pe urma unor produse considerate „ciudate" și a lansat un parfum intitulat „Burnt Hair" („Păr Ars"), despre care magnatul de origine sud-africană a spus că a vândut deja 10.000 de sticle, care i-au adus încasări de 1 milion de dolari în doar câteva ore, informează Reuters.

„Cu un nume ca al meu, să mă lansez în industria parfumurilor era ceva inevitabil - de ce oare m-am împotrivit atât de mult până acum?", a scris pe Twitter Elon Musk, care și-a actualizat și contul de pe această rețea de socializare pentru se descrie de acum înainte drept un „vânzător de parfumuri".

„Esența dorinței respingătoare", este descrierea publicată pe site-ul noului parfum, care costă 100 de dolari per sticlă și care va putea fi vândut în străinătate începând din primul trimestru al anului 2023. **SURSA: AGERPRES**

Conservă cadavre umane

SUA. Timpul și moartea au intrat într-un fel de „pauză" pentru anumite persoane din Scottsdale, un oraș din statul american Arizona. În interiorul unor bazine umplute cu azot lichid se află trupurile și capetele provenite de la 199 de oameni care au optat pentru a fi crio-conservați în speranța că vor putea fi readuși la viață în viitor, după ce știința va fi avansat dincolo de lucrurile de care este capabilă în prezent, informează Reuters.

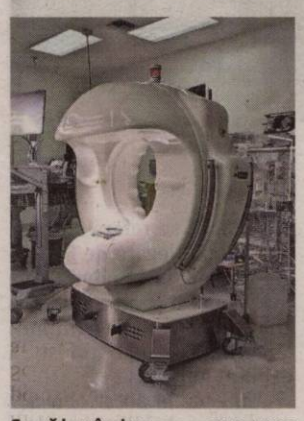

Speră la reînviere FOTO:ALCOR

Mulți dintre „pacienți", așa cum îi numesc reprezentanții Alcor Life Extension Foundation, erau persoane aflate în stadii terminale cu cancer, scleroză laterală amiotrofică și alte boli pentru care nu există niciun tratament în zilele noastre.Matheryn Naovaratpong, o fetiță thailandeză cu cancer cerebral, este cea mai tânără persoană care a fost crio-conservată, la vârsta de doi ani, în 2015. **SURSA: AGERPRES**

Admirat
Un pui de elefant îi încântă pe vizitatorii grădinii zoologice din Lodz, Polonia. FOTO:EPA

S-ar întoarce în spațiu

SPAȚIU. Primul turist spațial din istorie a declarat că intenționează să participe alături de soția sa la o viitoare misiune în jurul Lunii organizată de compania americană SpaceX.

Dennis Tito, un antreprenor american care a fost prima persoană din lume care a plătit pentru o călătorie în spațiu în 2001, le-a declarat jurnaliștilor că ceea ce îl determină să repete experiența este pasiunea lui pentru „spațiu și posibilitățile pe care acesta le oferă umanității".

Dennis Tito FOTO: CNN

Misiunea de o săptămână, la care intenționează să participe Dennis Tito și soția sa, Akiko, prevede un zbor ce va ajunge la 200 km de suprafața Lunii, înainte de a se întoarce pe Terra.

Misiunea va avea loc atunci când Elon Musk va finaliza prototipul navei sale spațiale Starship și va efectua un prim zbor comercial deja planificat cu miliardarul japonez Yusaku Maezawa.

Apel la încetarea războiului

VATICAN. Papa Francisc a făcut încă un apel la încetarea războiului din Ucraina, afirmând că „inima sa este alături de poporul ucrainean, în special de locuitorii zonelor lovite de bombardamente", transmite DPA.

În timpul audienței generale din piața San Pietro, suveranul pontif a spus că se roagă ca cei care țin soarta războiului în mâini să pună capăt violenței.

Apelul său survine după seria recentă de bombardamente ruse asupra Kievului și altor orașe ucrainene importante, precum și infrastructurii din Ucraina. În 25 octombrie, Papa se va ruga pentru pace la Colosseumul din Roma alături de reprezentanți ai altor religii, într-o întâlnire organizată de comunitatea Sant'Egidio.

Papa Francisc FOTO:EPA

Cel puțin 26 de persoane au murit și peste 100 de persoane au fost rănite în bombardamentele ruse efectuate începând de luni asupra unor ținte din Kiev și din regiunile Hmelnițki, Liov, Dnipro, Vinița, Zaporojie, Sumî, Harkov, Ternopil și Jitomir. **SURSA: AGERPRES**

Semințe noi în „Depozitul Apocalipsei"

ARCTICA. Un depozit construit pe o insulă din Arctica pentru a conserva semințele culturilor agricole din lumea întreagă în fața riscurilor de război, boli și alte evenimente catastrofale va primi noi cantități de semințe miercuri, inclusiv pentru prima dată din Irak și din Uruguay, a anunțat Ministerul pentru Agricultură și Alimente din Norvegia. Rezerva Mondială de Semințe din Svalbard, depozitată în grote săpate în permafrostul de pe insula norvegiană Spitsbergen, aflată la jumătatea distanței dintre Europa și Polul Nord, este deschisă doar de trei ori pe an pentru a limita expunerea semințelor la factorii de mediu din lumea exterioară.

„Depozitul Apocalipsei" FOTO:EPA

Lansată în 2008, inițiativa acestei rezerve globale dorește să fie o ultimă sursă de aprovizionare pentru băncile naționale și regionale de gene și a jucat un rol esențial între 2015 și 2019 în reconstruirea colecțiilor de semințe avariate în timpul războiului din Siria. **SURSA: AGERPRES**

Natasha
Agenție: MModels Romania FOTO: MIHAI ROMEO BOGDAN

Aproape 70% din fauna sălbatică a dispărut

MAPAMOND. Planeta a pierdut în medie aproape 70% din populațiile sale de animale sălbatice în mai puțin de 50 de ani, potrivit unui raport al Fondului Mondial pentru Natură (WWF), care face apel la măsuri imediate pentru a opri crizele naturale și climatice. Potrivit ultimului raport „Living Planet" (Planeta Vie), publicat la fiecare doi ani de WWF, în medie 69% din populațiile acestei faune sălbatice - pești, păsări, mamifere, amfibieni și reptile - a dispărut în perioada cuprinsă între 1970 și 2018. Speciile care trăiesc în lacurile cu apă dulce, râuri și zonele umede au fost cel mai grav afectate, înregistrându-se o scădere în medie cu 83% din 1970. Distrugerea habitatelor naturale, mai ales pentru dezvoltarea agriculturii, rămâne principala cauză a reducerii faunei sălbatice, potrivit raportului, urmată de supraexploatare și braconaj. Schimbările climatice reprezintă un alt factor important, al cărui rol „crește foarte, foarte rapid", a avertizat Marco Lambertini, director general al WWF. Urmează poluarea aerului, apei și a solului, și răspândirea speciilor invazive. **SURSA: AGERPRES**

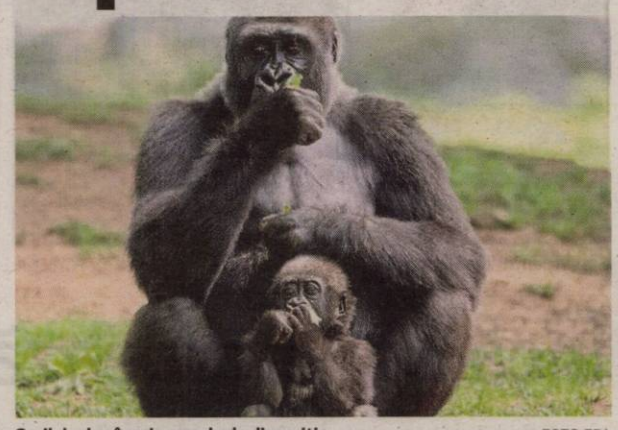

Gorilele de câmpie pe cale de dispariție FOTO:EPA

Mozaic rar descoperit în Siria

SIRIA. Autoritățile siriene au dezvăluit miercuri un mozaic din epoca romană datând din secolul al IV-lea d.Hr., considerat a fi printre „cele mai rare" și „cele mai complete din țară", relatează AFP.

Mozaicul, vechi de 1.600 de ani, a fost descoperit în orașul Rastane, în provincia Homs (centru). El reprezintă o „scenă rară", în care „apar în mod clar detaliile și numele regilor greci care au participat la războiul troian", a declarat pentru AFP Hammam Saad, director de săpături și studii arheologice în cadrul Direcției generale pentru antichități și muzee.

„Nu avem un mozaic similar", a declarat Saad, adăugând că lucrarea „nu este cea mai veche" din Siria, ci „cea mai completă și cea mai rară". „Partea descoperită până acum are 20 de metri lungime și șase metri lățime", a explicat el, subliniind că există și alte părți care nu au fost încă dezvăluite. **SURSA: AGERPRES**

Mozaic rar FOTO:EPA

Ziua Mondială a Vederii

MAPAMOND. Marcată anual în cea de-a doua zi de joi a lunii octombrie, Ziua Mondială a Vederii (#WorldSightDay) va fi celebrată în acest an pe data de 13 octombrie și va avea ca temă sloganul #LoveYourEyes", același ca anul trecut, după o campanie încununată de succes în 2021, potrivit site-ului Agenției Internaționale pentru Prevenirea Orbirii (IAPB), Iapb.org. Campania „Love Your Eyes" („Iubește-ți ochii") încurajează persoanele din întreaga lume să acorde prioritate propriei sănătăți oculare, militând în același timp pentru o îngrijire a ochilor accesibilă și disponibilă în întreaga lume. Ziua Mondială a Vederii este o zi specială de conștientizare, la nivelul comunității internaționale, a deficiențelor de vedere.

FONDAT 1989, APARE LA ARAD, E-MAIL: REDACTIA.JURNALARADEAN@INFORMMEDIA.RO; PUBLICITATE.JURNALARADEAN@INFORMMEDIA.RO

Armata caută soldaţi voluntari în Arad
PAGINA 5

JURNAL ARĂDEAN

Carolina Szabo, vicecampioană mondială de sambo
PAGINA 7

LUNI
17 OCTOMBRIE 2022
ANUL XXXIV, NR. 9181
12 PAGINI - 3 LEI

22° Temperaturile se vor situa între 8 şi 22 grade. Vântul va sufla cu 5 km/h.

DIMINEAŢA AMIAZA SEARA

Încasări cu plus şi minus

După descinderile DNA din decembrie 2019, la vama Nădlac au crescut unele încasări, iar altele au luat-o la vale.

ARAD. Descinderile DNA din decembrie 2019 la PSD Arad şi la angajaţi ai Direcţiei Regionale de Drumuri şi Poduri Timişoara, care ar fi fost impuşi acolo de partid, promiteau să schimbe modul de încasare din Agenţiile de Control şi Încasare de la frontierele arădene. Acolo se eliberează, contra cost, diferite documente pentru transportatorii care vor să tranziteze ţara noastră. Teoretic, după „eliminarea" grupului aşa-zis şpăgar de la DRDP, despre care se spunea că era condus de Cristian Ispravnic, încasările din aceste agenţii ar fi trebuit să „explodeze". Pe de o parte, s-a întâmplat aşa, pe de altă parte, au scăzut pe alte segmente de vânzare. Practic, s-a cam dat pe mere ce s-a câştigat pe pere.

În ultimele zile, paginile de socializare, dar şi parte din mass-media naţională, anunţau faptul că încasările de la ACI Nădlac 2, de pe autostradă, ar fi crescut chiar şi cu 3.200 la sută după înlocuirea aşa-zisului grup şpăgar. Am solicitat, la rândul nostru, informaţii de la DRDP referitoare la evoluţia încasărilor din ultimii ani pentru a face o analiză a banilor care au intrat în bugetul statului pe vremea în care director era Ispravnic, dar şi după ce acesta a fost demis din funcţie, în plin scandal de corupţie.

Potrivit statisticilor, în anul 2019, la ACI Nădlac 2, din taxarea camioanelor a rezultat o sumă totală de peste 11 milioane de lei. Mare parte din bani, peste 8,2 milioane de lei, s-au încasat din vânzarea rovinietelor, iar 2,7 milioane din autorizaţii speciale de transport.
/P.3

Au fost arestaţi FOTO: FAN

12 arestaţi pentru droguri

ARAD. 12 persoane au fost arestate preventiv, în urma hotărârilor luate de Tribunalul Arad, după cele 39 de percheziţii care au avut loc săptămâna trecută într-un dosar care a vizat traficul de droguri. Cei 12 inculpaţi vor petrece 30 de zile în arest preventiv. /P.6

Începe curăţenia de toamnă în Arad

ARAD. Astăzi se dă startul Curăţeniei generale de toamnă în Arad. Campania municipalităţii se va întinde pe perioada a 32 de zile şi va acoperi toate zonele din oraş. /P.4

Aurel Roşca FOTO: ISU

Un pompier de la ISU a murit subit

ARAD. Un pompier în vârstă de 45 de ani, care activa în cadrul Inspectoratului pentru Situaţii de Urgenţă Arad, a murit subit în noaptea de sâmbătă spre duminică. Aurel şi-a dat ultima suflare în curtea Spitalului Judeţean. /P.6

Parbrize sparte pe DN 79!

ARAD. Zeci de arădeni care au circulat pe DN 79 Arad-Oradea au ajuns cu maşinile în service, să îşi repare parbrizele. Asta după ce, în cadrul lucrărilor de întreţinere a şoselei, a fost turnată criblură. /P.5

Şi-au căutat un loc de muncă la Bursa AJOFM

Un loc de muncă pentru fiecare, poate chiar două dacă e să analizăm oferta şi cererea de pe piaţa muncii prezentată la Bursa AJOFM de la Arad. În contextul pieţei muncii tot mai grav afectată de criza de personal, AJOFM a organizat un evenimet menit să îi aducă faţă în faţă pe cei care sunt în căutarea unui loc de muncă şi pe cei care ar putea să le fie angajatori. Fie că sunt persoane cu studii superioare, studii medii sau chiar fără studii, cu toţii au avut oferte. /P.4

FOTO: ANDREEA PINTEA

Fosele septice trebuie declarate la Primărie

Proprietarii de imobile dotate cu fosă septică trebuie să depună o declaraţie la primărie.

ARAD. Hotărârea de Guvern nr. 714/26.05.2022 impune realizarea unui registru de evidenţă a sistemelor individuale adecvate pentru colectarea şi epurarea apelor uzate. În această categorie intră fosele septice şi bazinele vidanjabile.

Conform datelor Eurostat, la începutul anului 2021, în România erau aproape 9 milioane de locuinţe, din care doar aproximativ 4 milioane erau situate în mediul rural. Dintre acestea, sub 3 milioane au acces la reţele de canalizare, însă doar 2,2 milioane sunt şi racordate la reţelele disponibile. Din datele Eurostat reiese că aproape 2 milioane de gospodării au, în continuare, WC-ul în curte, lucru ce contravine normelor de mediu de la nivel european.

Astfel, ţara riscă declanşarea procedurii de infringement din cauza faptului că nu s-a conformat prevederilor Directivei europene 91/271/EEC, al cărei termen de aplicare era 31 decembrie 2018, cu toate că România a primit o derogare până în 2021. Directiva stipulează că toţi locuitorii din satele sau oraşele cu peste 2 mii de locuitori trebuie să aibă gospodăriile conectate la reţeaua de canalizare. /P.3

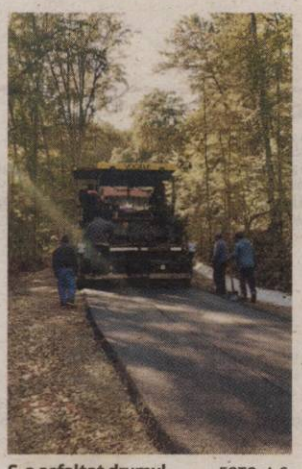

S-a asfaltat drumul FOTO: A.G.

O nouă legătură între Mureş şi Crişuri

BÂRZAVA. Un nou drum de legătură între Valea Mureşului şi Valea Crişurilor a fost modernizată. Este vorba despre drumul dintre Groşii Noi şi Slatina de Mureş, cunoscut popular sub denumirea de „Ruştiu". Ambele sate fac parte din comuna Bârzava, iar acum distanţa dintre Slatina de Mureş şi centrul de comună s-a redus considerabil. Iar drumul continuă mai departe spre Mădrigeşti şi Gurahonţ. /P.5

A fost încă un Festival al Vinului

La o săptămână distanţă de la Festivalul Vinului organizat de Consiliul Judeţean Arad, a avut loc un al doilea Festival al Vinului organizat de primărie. Arădenii au putut degusta, în Piaţa Avram Iancu şi în Parcul Mihai Eminescu, zeci de sortimente de vinuri de la producătorii arădeni, dar şi alte produse tradiţionale. În plus, fiecare seară, de vineri şi până duminică, a fost încheiată cu concerte de muzică pe toate gusturile. FOTO: D.D.

În vizită FOTO: FAN

Ineul, staţiune turistică!

INEU. Ineul a primit, recent, vizita comisiei de atestare a oraşului ca staţiune turistică de interes local. Membrii comisiei din cadrul Ministerului Antreprenoriatului şi Turismului au verificat îndeplinirea condiţiilor necesare prevăzute de lege pentru emiterea hotărârii de guvern în acest sens. /P.10

Accident mortal pe Arad-Oradea

ARAD. Un bărbat de 32 de ani şi-a pierdut viaţa, sâmbătă seara, după ce a intrat cu maşina într-un copac. Evenimentul rutier s-a petrecut pe DN79, între localităţile Zimandu Nou şi Şimand. /P.6

Alexandru Benga FOTO: FAN

Benga visează la echipa naţională

ARAD. Fundaşul central al echipei UTA, Alexandru Benga are un vis ascuns, acela de a ajunge să fie canvocat la echipa naţională. Jucătorul cerut de suporteri pentru a fi căpitan spune că s-a apucat de fotbal, pentru a ajunge sub tricolor. /P.7

Controale la fast-food-uri

ARAD. Comisariatul Judeţean pentru Protecţia Consumatorilor anunţă că a aplicat sancţiuni de zeci de mii de lei şi a oprit, temporar, activitatea mai multor agenţi economici din judeţ, cele mai multe fiind fast-food-uri. /P.6

Remember: 17 octombrie

1849 A murit compozitorul polonez Frederic Chopin (n. 1810)

1888 A fost lansată revista National Geographic

1904 A murit poetul Ştefan Petică, poet (n. 1877)

1905 S-a născut Alexandru Dima, critic şi istoric literar (d. 1979)

1915 S-a născut dramaturgul Arthur Miller (d. 2005)

1923 S-a născut scriitorul Constantin Bărbuceanu (d. 1995)

1931 Al Capone a fost condamnat pentru evaziune fiscală şi închis pentru 11 ani

1933 Albert Einstein ajunge în SUA ca refugiat din Germania nazistă

1935 A murit actorul Constantin I. Nottara (n. 1859)

1946 S-a născut Adam Michnik, scriitor polonez

1946 S-a născut Drusilla Modjeska, scriitor australian

Maica Tereza FOTO: WERADIO.RO

1973 A murit scriitoarea austriacă Ingeborg Bachmann (n. 1926)

1979 **Maica Tereza** primeşte Premiul Nobel pentru Pace datorită acţiunilor de sprijinire a săracilor din Calcutta, India.

1983 A murit poetul, prozatorul şi dramaturgul Romulus Guga (n. 1939)

1998 A murit actriţa britanica Joan Hickson (n. 1906)

2003 A murit scriitorul Manuel Vasquez Montalban (n. 1939)

Întreruperi de curent

Marţi, 18 octombrie 2022. În municipiu – h. 9:00 – 17:00 - Calea Zimandului, SC Serinova, SC Sire, SC Romtrans, staţie pompe, SC Lukoil, SC Gazprom, SC Petrom, Milefiori.

În judeţ – h. 9:00 – 15:00 - Zimandu Nou (p), Felnac(p); h. 9:00 – 17:00 - Almaş, Chişineu-Criş – str. Primăverii, Odesa, Oltului, Teilor, Ciocârliei, Ştefan cel Mare, Crişana, M. Viteazul, Mărăşeşti, Plevna, Dragoş Vodă; Şiria (p) – str. T. Vladimirescu (P); Dorobanţi.

Pieţe şi târguri

Astăzi este zi de piaţă la Curtici, Nădlac, Bocsig, Gurahonţ, Moneasa, Pilu, Vladimirescu. **Tot astăzi se organizează târg săptămânal la** Gurahonţ şi Bârzava.

Mâine, marţi, este zi de piaţă la Sebiş, Almaş, Apateu, Semlac, Sântana, Şilindia, Vârfurile.

Sudoku

REGULI: În fiecare bloc sunt câteva cifre între 1 şi 9, stabilite dinainte. Acestea trebuie completate cu cifrele lipsă, în aşa fel încât fiecare număr să figureze o singură dată. De asemenea, cifrele de la 1 la 9 trebuie să figureze o singură dată atât pe rândurile orizontale cât şi pe coloanele verticale ale celor nouă blocuri luate împreună.

ÎNCEPĂTORI

6				2	1	7		
		3						
				7				4
					5		3	
							6	8
2		4						
		7			6			
					3			1
1		5		4				2

AVANSAŢI

6		5				7		1
	7			6				5
				8				4
7			4			3	5	
1		2	9					
3				9		1		7
			2					
		4	8	3				

Soluţiile jocurilor din numărul precedent:

ÎNCEPĂTORI

8	3	4	2	9	7	1	6	5
9	7	6	5	3	1	8	4	2
2	5	1	4	8	6	3	7	9
4	6	3	8	1	2	5	9	7
1	2	7	6	5	9	4	3	8
5	8	9	3	7	4	2	1	6
7	9	2	1	4	8	6	5	3
3	4	8	7	6	5	9	2	1
6	1	5	9	2	3	7	8	4

AVANSAŢI

6	7	3	8	2	5	4	9	1
1	5	2	9	3	4	7	6	8
9	4	8	6	7	1	2	5	3
4	3	9	1	6	8	5	7	2
8	1	6	7	5	2	3	4	9
5	2	7	3	4	9	8	1	6
7	8	5	2	9	6	1	3	4
2	6	4	5	1	3	9	8	7
3	9	1	4	8	7	6	2	5

Reţeta zilei

Porc cu sos de portocale

INGREDIENTE. 1 kg spată de porc, 1 kg portocale, 50 g zahăr brun, 100 ml ulei de măsline, 50 g unt, 1 litru suc de portocale, 100 ml oţet balsamic, 800 g andive, 800 g roşii Cherry, 200 g bacon, 10 g sare, 10 g piper.

MOD DE PREPARARE. Pentru o friptură fragedă, carnea se fezandează cu sare, piper şi puţin ulei de măsline şi se lasă câteva ore la rece. Carnea gata preparată se taie în bucăţi şi se rumeneşte pe ambele părţi timp de 2 minute pe fiecare parte după care în cuptorul preîncălzit la temperatura de 180°C se introduce carnea la cuptor pentru aproximativ 7 minute. Între timp, se curăţă portocalele, se decojează şi se fac segmenţi din portocală.

Într-o tigaie unsă cu puţin ulei de măsline se trage la tigaie baconul până ce devine crocant.

Simultan, se prepară sosul de portocale. Se pune într-o oală zahărul şi se caramelizează puţin după care se adaugă segmenţii de portocale peste care se stropeşte aceto balsamico. Când oţetul nu se mai simte aşa de puternic punem untul apoi sucul de portocale şi totul se amestecă până când acesta se omogenizează, iar sosul capătă o consistenţă cremoasă. Se stinge focul şi se adaugă baconul urmat de sare şi piper, după gust.

Carnea, împreună cu andivele şi sosul se servesc calde, alături de câteva fire de pătrunjel proaspăt.

Poftă mare!

Pentru mai multe reţete intră pe www.culinar.ro

Citire apometre

Luni 17.10.2022. Minervei, Mărgăritar, Barbu Lăutaru, Clopoţeilor, Sibiului, Cărămidarilor, Faleză, Tunarilor, Aurel Suciu, Pionierilor, Zorilor, Faleza, Toth Sandor, Dacilor, Mozart, Paris, 9 Mai, Romei, Teiului, Eroul Necunoscut, Zrenjanin, Labirint, Triumfului, Calea Romanilor, Moţilor, Haiducilor, P-ţa Arenei, Patriei, Tribunul Dobra, P-ţa Heim Domocos, Cozia, Sinagogei, Tribunul Axente, Grigore Alexandrescu, Meţianu, Ludovic Szantay, Vasile Goldiş, Ecaterina Teodoroiu, P-ţa Catedralei, Academia Teologică, Alexandru Gavra, Tribunul Buteanu, Emanoil Gojdu, Ion Rusu Şirianu, Csiki Gergely, p-ţa Pompierilor, Vârful cu Dor, Transilvaniei. Asociaţiile de proprietari de pe următoarele străzi: Făt Frumos, Aleea Saturn, Turdei, Jiului, Oltului, Agricultorilor, Timişului, Ţebei, Dragoş Vodă, Tiberiu Brediceanu, Mălin.

Marţi 18.10.2022. P-ţa Avram Iancu, Gheorghe Barițiu, Meţianu, Ludovic Szantay, Vasile Goldiş, Ecaterina Teodoroiu, P-ţa Catedralei, Academia Teologică, Alexandru Gavra, Tribunul Buteanu, Emanoil Gojdu, Ion Rusu Şirianu, Csiki Gergely, p-ţa Pompierilor, Vârful cu Dor, Transilvaniei, Olimpiadei, Blanduziei, Ceahlău, Constanţa Hodos, Ceaikovski, Preparandiei, Sava Tekelia, Mihai Eminescu, Gheorghe Şincai, Sinaia, I.L. Caragiale, Ştefan Cicio Pop, Dr. I Georgescu, Lucian Blaga, Episcopiei, Desseanu, Vasile Alecsandri, Voltaire, Ilarie Chendi, Slacz Gyula. Asociaţiile de proprietari de pe următoarele străzi: Foişor, Aleea Dej, Fragilor, Şt. Luchian, Oltului, Agricultorilor, Timişului, Retezat, Albinelor, Munteniei, Ţebei, Dragoş Vodă, Tiberiu Brediceanu, Mălin.

Contoare ultrasonice, cu citire la distranţă: Academia Teologică, Ceahlau, Ceaikovski, Cozia, Csiki Gergely, Str. Dr. I. Georgescu, Str. Ecaterina Teodoroiu, Str. Emanoil Gojdu, Str. Episcopiei, Str. Gh. Barițiu, Gheorghe Şincai, Horia, Ilarie Chendi, I. L. Caragiale, Lucian Blaga, Ludovic Szantay, Meţianu, M. Eminescu, P-ţa Avram Iancu, P-ţa Catedralei, P-ţa Heim Domokos, Sinagogei, Ştefan Cicio Pop, Sinaia, Transilvaniei, Tribunul Dobra, Vf. cu Dor, Vasile Alecsandri, Vasile Goldiş.

Horoscop

BERBECUL (III.21.-IV.20.)
Unele evoluţii interesante ale carierei te-ar putea face să zbori destul de sus astazi. Poate că tocmai ai atins un obiectiv pe termen lung sau ai reuşit să obţii o aprobare care îţi spune că obiectivele tale sunt acum la îndemână.

TAURUL (IV.21.-V.20.)
Ai putea decide să participi la o activitate de grup mic, poate una preocupata de chestiuni filozofice sau spirituale. Toţi cei care participă sunt predispuşi să aibă un sentiment foarte puternic faţă de subiect, aşa că discuţiile s-ar putea dovedi vii şi incitante.

GEMENII (V.21.-VI.21.)
Situaţia ta financiară ar putea fi mult stimulată de o dezvoltare la care nu te-ai aşteptat. Poate că unele investitii cresc brusc în valoare sau poate că casele din cartierul tău valorează dintr-o dată mai mult decât credeai. Orice ar fi, nu incerca sa profiti chiar acum.

RACUL (VI.22.-VII.22.)
O chestiune legală care ar fi fost în asteptare de ceva vreme ar putea fi în sfârşit finalizată astăzi şi este foarte probabil să fie în favoarea ta. Prin urmare, dacă ai stat la un contract, acord sau alt document care necesită semnatura ta, citeşte-l cu atenţie înainte de a semna.

LEUL (VII.23.-VIII.23.)
Energia ta fizică este probabil să fie mare, aşa că s-ar putea să nu ai chef să stai în casă. Ai grija mai întai de corpul tău şi fă un antrenament bun. De asemenea, poate doreşti să explorezi, poate mergând în afara oraşului sau într-un parc de distracţii.

FECIOARA (VIII.24.-IX.23.)
O rafală incitantă de pasiune fizică ar putea să te lovească când eşti prezentat unei persoane interesante. Ai grijă la ceea ce vorbeşti. În general, nu-ţi place să dezvălui atât de mult despre tine! În plus, nu vei dori ca această persoană să creadă că eşti prea evident.

BALANŢA (IX.24.-X.23.)
Treburile care trebuie făcute prin casă ar putea fi în fruntea listei tale de priorităţi. O vizitatoare de sex feminin, poate mama ta, ar putea veni şi să-ţi facă locul să arate grozav. Nu lucra mai mult decât trebuie neaparat.

SCORPIONUL (X.24.-XI.22.)
S-ar putea să ai câteva apeluri telefonice importante de făcut, şi vrei să le rezolvi înainte de a face altceva. Cu siguranta vei transmite mesajul tău deoarece abilităţile de comunicare sunt puternice. Cuvintele se combină cu sentimentele.

SĂGETĂTORUL (XI.23.-XII.21.)
Veştile bune despre bani ar putea crea ceva entuziasm în casa ta. Unul dintre obiectivele tale ar putea fi să investeşti o parte din fonduri în remedierea situaţiei tale de viaţă. S-ar putea să te gândeşti chiar să te muti sau să cumperi o casa nouă.

CAPRICORNUL (XII.22.-I.20.)
Un nou vecin intrigant, poate cineva de care eşti atras, s-ar putea muta în apropierea ta. Acest lucru s-ar putea dovedi foarte interesant. Probabil că vei începe o conversaţie şi te vei bucura să vorbeşti cu el sau ea.

VĂRSĂTORUL (I.21.-II.20.)
Abilităţile tale intuitive ar trebui să funcţioneze la un nivel foarte înalt. S-ar putea să primeşti din neatenţie câteva mesaje psihice pozitive despre viitorul tau, iar acest lucru s-ar putea dovedi foarte interesant. Aceste perspective ar putea fi o sursă de inspiraţie care te propulsează

PEŞTII (II.21.-III.20.)
Un prieten ţi-ar putea spune despre o nouă persoana interesantă pentru care simţi o atracţie fizică foarte puternică atunci când îi vezi poza. Prima ta conversaţie s-ar putea dovedi interesantă, dar rămâi calm şi obiectiv.

Sănătate

- **CABINET GINECOLOGIC:** Cabinet ginecologic Arad, B-dul Decebal 11 (lângă Hotel Aradul), chiuretaj medicamentos, eco 4 D, test PAP.TEL: 0770823850, 0723643581
- **Policlinica DR. TURCIN, oferă:** Cardiologie (EKG, Ecografie cardiacă, Doppler vascular, Holter EKG şi TA, Test de efort), Oftalmologie (chirurgie pol anterior; CV computerizat; optică medicală), **NOU - OZONOTERAPIA,** ORL (videoendoscopie), Pneumologie, Neuropsihiatrie, Medicină de familie, Ecografii generale. **Telefon: 0257/285510, www.policlinica-turcin.ro**
- **Farmacia GLYKON - UTA**, Bl U 6 (vis-a-vis de biserica în construcţie). Deschis zilnic: luni-vineri 07.00 -21.00 sâmbătă şi duminică 08.00-18.00. **Telefon: 0257/241197.**

Vremea

Luni, 17 octombrie

www.aradon.ro

8° LA ORA 6 – temperaturile se vor situa între 7 şi 8 grade. Vântul va sufla cu 7 km/h dinspre ENE.

22° LA ORA 18 – temperaturile se vor situa între 21 şi 22 grade. Vântul va sufla cu 9 km/h dinspre SE.

Ziua precedentă

Arad	8-21	Umiditate:	59%
Lipova	8-21	Presiune:	1025 mb
Chişineu-Criş	8-21	Precipitaţii:	0%
Săvârşin	7-20	Vânt:	10 km/h
Sebiş	7-20	Direcţie vânt:	SE

Soarele

Răsare: 07:52
Apune: 18:48

FAZELE LUNII 26.09 · 3.10 · 9.10 · 17.10

LUNI	MARŢI	MIERCURI	JOI
8° 22°	8° 23°	5° 19°	2° 15°
însorit	însorit	însorit	însorit

Azi

Temperaturile se vor situa între 8 şi 22 grade. Vântul va sufla cu 5 km/h, dinspre SE.

Calendar

Biserica ortodoxă: Sf. Prooroc Oseea; Sf. Cuv. Mc. Andrei Criteanul
Biserica greco-catolică: Sf. pf. Osea; Sf. cuv. m. Andrei din Creta.
Biserica romano-catolică: Ss. Ignaţiu din Antiohia, ep. m. **; Osea, profet UP.

Prognoză pentru trei zile

Temperaturile minime vor fi cuprinse între 2 şi 7 grade, iar cele maxime între 15 şi 23 grade.

Temp.minime: 2-7 °C
Temp.maxime: 15-23 °C.

JURNAL ARĂDEAN
B-dul Revoluţiei nr. 62, Arad
BRAT Auditat de BRAT
Reclamaţii difuzare: 0257.241.151

Şef departament publicitate şi departament difuzare: Cristian Sulinţan
Marea publicitate: 0257.280904
Mica publicitate: 0257.210775; B-dul Revoluţiei, nr. 62
Tiparul executat la: Mediaworks Hungary Zrt., 6729, Szeged

Redactor şef: Adriana Barbu Responsabil de număr: Alin Gherasim
Departamente: Eveniment: Alin Gherasim, Ioana Costaş; Sorina Ambruş; Economic: Andreea Pintea; Social: Diana Duţu; Sport: Daniel Scridon, Leo Sfăra; Andreea Vlase; Cultură: Eugen Rogojan.
Tehnoredactare: Ghizela Şerban, Munteanu Daniel.
REDACŢIE: tel. 0257.212.055; e-mail: redactia.jurnalaradean@informmedia.ro, adevaruldearad@informmedia.ro, publicitate.jurnalaradean@informmedia.ro, publicitate.adevarul@informmedia.ro

Fosele septice trebuie declarate la Primărie

Proprietarii de imobile dotate cu fosă septică trebuie să depună o declaraţie la primăria unităţii administrativ-teritoriale.

ARAD. Epurarea apelor uzate este considerată, în Nota de Fundamentare a HG 714/ 26.05.2022, ca fiind „una din cele mai importante probleme cu care se confruntă România, în domeniul apelor". În acelaşi document se precizează că rata de conectare a populaţiei la servicii de canalizare este de 55,8%, cel mai scăzut procent la nivelul Uniunii Europene.

HG 714 a intrat în vigoare în luna mai 2022 şi prevede obligativitatea proprietarilor de fose septice de a se înscrie în Registrul de Evidenţă a Sistemelor Individuale Adecvate pentru Colectarea şi Epurarea Apelor Uzate. Termenul limită este 30 octombrie 2022, iar majoritatea primăriilor au început să-şi anunţe locuitorii abia acum, cu aproximativ 15 zile înainte de termenul limită.

Termen de înscriere

Conform hotărârii Guvernului, indiferent că este vorba despre persoane fizice sau juridice, deţinătorii foselor septice sunt obligaţi să se înscrie în registrul de evidenţă în termen de 120 zile de la conectarea incintei la sistemul de colectare şi/sau epurare a apelor uzate (conform art.11, alin.1 din hotărâre), sau în termen de 180 zile de la intrarea în vigoare a H.G. 714 pentru proprietarii de sisteme individuale adecvate construite înainte de intrarea în vigoare a prezentului act normativ (conform art.11, alin.2 din hotărâre).

Înscrierea se face printr-un formular pus la dispoziţie de fiecare primărie în parte, fie online - pe site-urile instituţiilor, fie fizic - la sediile acestora.

Vin şi amenzile

Obligaţia vine şi cu penalizări, în cazul în care nu este respectată. În baza hotărârii de Guvern menţionate, fosele septice vor fi verificate de Garda Naţională de Mediu, pe baza unei planificări anuale. La controale vor fi prezenţi şi reprezentanţi ai unităţilor administrativ-teritoriale. În cazul în care, în urma controalelor, se vor depista persoane fizice sau juridice care deţin şi utilizează fosă septică, însă nu s-au înscris în registrul de evidenţă, Garda de Mediu va putea aplica amenzi cu valori cuprinse între 5 şi 10 mii de lei. Având în vedere că toate controalele se fac pe baza unei planificări anuale, cel mai probabil primele controale pentru verificarea respectării HG 714 vor fi efectuate începând cu luna ianuarie 2023. **JA-E.R.**

Trebuie declarate FOTO: FAN

Încasări cu plus şi minus la vama Nădlac

După descinderile DNA din decembrie 2019, la ACI Nădlac au crescut unele încasări, iar altele au luat-o la vale.

Unele încasări au crescut, altele au scăzut la Nădlac FOTO: A.G.

ARAD. La capitolul „Alte tarife" au fost încasări de 123.800 de lei. În luna decembrie a acestui an au avut loc descinderile anchetatorilor, astfel că în anul 2020 conducerea DRDP a fost schimbată. Odată cu această schimbare, încasările la ACI Nădlac 2 au crescut, dar sensibil, până la 12,2 milioane de lei. Într-adevăr, la capitolul „Alte tarife" creşterea încasărilor a fost una uriaşă, până la 2,7 milioane de lei. Însă, în tot acest timp, au scăzut încasările din vânzarea rovinietelor (5,8 milioane de lei) şi a crescut încasarea din autorizaţiile speciale de transport (3,7 milioane de lei). În anul 2021 s-a văzut o creştere importantă la nivelul tuturor capitolelor de încasare. În total, s-au încasat 15,3 milioane de lei la ACI Nădlac 2, defalcat astfel: 7 milioane din vânzarea rovinietelor, 4,4 milioane de lei din vânzarea autorizaţiilor speciale de transport, 4 milioane de lei din alte tarife.

Scădere în acest an

În primele opt luni ale acestui an, încasările de la ACI Nădlac 2 sunt „pe tobogan". 9,6 milioane de lei s-a încasat până acum, cea mai mare parte a banilor venind din vânzarea rovinietelor (5,4 milioane de lei). Autorizaţiile speciale de transport au adus 3,2 milioane de lei, iar puţin sub un milion de lei vin de la alte tarife. Scăderea încasărilor este explicată de drumari prin faptul că „Ministerul Transporturilor a stabilit că anul acesta traficul rutier a fost liberalizat pentru transportatorii din Turcia aflaţi în tranzit, camioane înmatriculate în Republica Moldova pentru trafic de terţă ţară precum şi pentru cele din Ucraina". Teoretic, camioanele din ţările enumerate mai sus nu mai sunt nevoite să plătească taxe suplimentare de utilizare a şoselelor din România.

Dosarul, aproape „mort"

În ceea ce priveşte dosarul instrumentat de DNA, acesta a cam ajuns pe linie moartă. În luna martie a acestui an, după nenumărate înfăţişări, judecătorii Tribunalului Arad au stabilit că rechizitoriul procurorilor nu a fost făcut pe lege. Instanţa a admis o serie de excepţii ridicate de inculpaţi şi a solicitat remedierea neregularităţilor din rechizitoriu. Procurorii DNA nu au reuşit să facă acest lucru, aşa că întreg rechizitoriul a fost restituit anchetatorilor. De atunci, dosarul a intrat în „moarte clinică" şi nu se ştie dacă va mai ajunge vreodată la judecată. **JA-A.G.**

Grădiniţă reabilitată în totalitate, la Macea

MACEA. Mare bucurie printre prichindeii din Macea, care de vineri, 14 octombrie 2022, vor beneficia de condiţii la superlativ pentru desfăşurarea activităţii în Grădiniţa cu Program Prelungit din localitate.

Reabilitată complet, cu fonduri din bugetul local al Comunei Macea şi sprijinul Cetăţii Voluntarilor, Grădiniţa PP Macea a avut parte, vineri, de momentul festiv. A avut loc o slujbă de sfinţire, după care au fost aduse mulţumiri sponsorilor care au contribuit la dotarea grădiniţei: Webasto Group, Glasspandoor, FCC Enviromment România şi Quality Service.

„Prin efortul combinat al comunităţii din Macea şi a operatorilor economici, copii din Macea au de-acum un spaţiu minunat în care să înveţe şi să se joace. Felicitări tuturor celor implicaţi în renovarea şi modernizarea Grădiniţei cu Program Prelungit din Macea" - spune primarul comunei Ciprian Otlăcan. **JA-D.S.**

NE-AM MUTAT!

Biroul de MICA PUBLICITATE şi-a mutat sediul la JURNAL ARĂDEAN Bulevardul Revoluţiei nr. 62, parter.

VĂ AŞTEPTĂM ÎN CONTINUARE CU DRAG ANUNŢURILE ŞI LA NOUA NOASTRĂ LOCAŢIE JURNAL ARĂDEAN

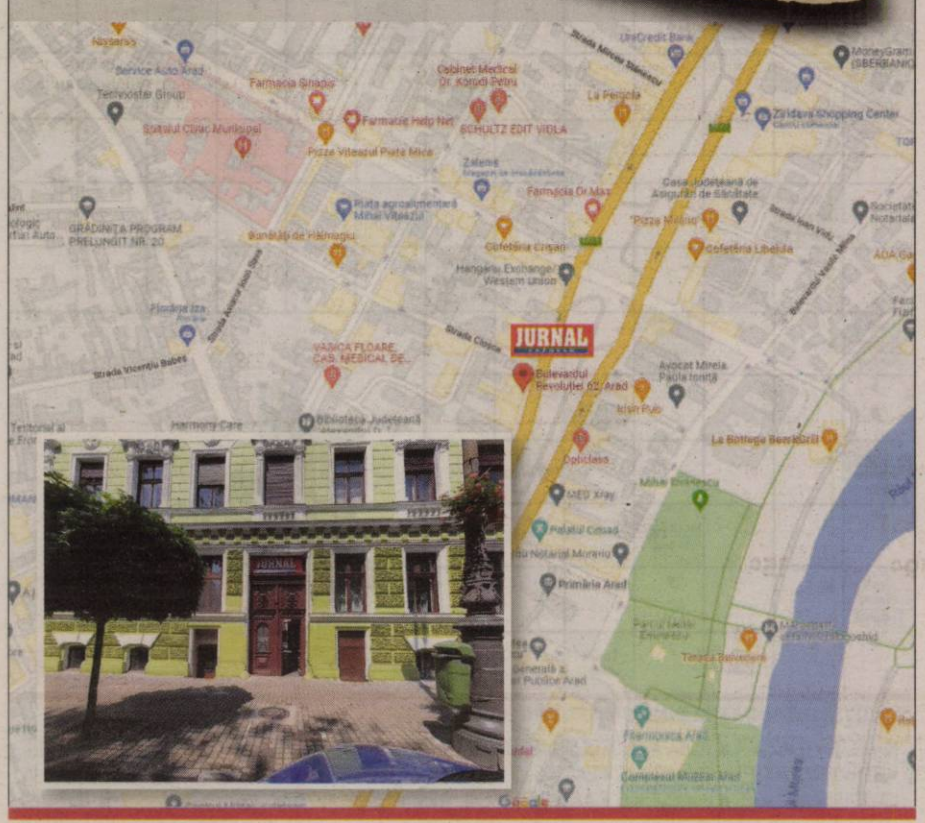

Inform Media Press SRL

Inform Media Press angajează

REPREZENTANT VÂNZĂRI

Cerințe:
- abilități foarte bune de comunicare, organizare şi coordonare
- capacitate de soluționare a problemelor
- orientare către client
- cunostinte operare PC (Word, Excel)
- permis conducere cat. B

Descrierea jobului:
- construirea şi menținerea relației cu clienții
- realizarea planurilor de vânzări
- implementarea politicilor şi strategiilor companiei
- monitorizarea şi analiza pieței

Noi îți oferim:
- Dezvoltarea unei cariere de succes într-o companie multinațională
- Oportunitatea de a progresa profesional într-un domeniu de viitor şi dinamic

Dacă îți dorești să faci parte din echipa celor mai bune produse media din Arad trimite-ne CV-ul la adresa de e-mail:

cristian.sulintan@informmedia.ro

sau amănunte la telefon

☎ 0720.400.350.

Inform Media Press SRL

Solicitantul este de acord cu utilizarea datelor sale personale conform regulamentului GDPR al firmei noastre publicat pe site-ul Inform Media Press.

(5983)

JURNAL ARĂDEAN ARAD ONLINE www.aradon.ro

JURNAL ARĂDEAN

A murit preotul Dănuţ Braiţ, de la Mocrea

Părintele Augustin-Dănuţ Braiţ s-a stins, după o lungă suferinţă, la vârsta de 68 de ani.

MOCREA. Părintele Augustin-Dănuț Braiț, fost preot în Parohia Mocrea, Protopopiatul Ineu, a trecut la viața cea veșnică, după o îndelungată suferință, joi, 13 octombrie 2022, la vârsta de 68 de ani.

S-a născut la 7 martie 1954 la Mocrea - oraș Ineu, a făcut școala primară în satul natal, apoi gimnaziul și liceul la Ineu. A lucrat ca economist la CAP Mocrea, apoi magazioner la Întreprinderea de Strunguri din Arad. Din 1976 până în 1980 urmează cursurile Facultății de Teologie Ortodoxă din Sibiu. Se căsătorește imediat după absolvire. În 1981 este hirotonit diacon și preot pentru Parohia Mocrea, iar în 1987, după ample lucrări la biserică, este hirotesit sachelar de către ÎPS Timotei.

În anul 2008, pentru preotul Dănuț Braiț începe un amplu proces cu greco-catolicii, aceștia revendicându-și biserica. Procesul durează șapte ani, până în 2015, fiind câștigat în cele din urmă de Biserica Ortodoxă. În plin proces, pr. Braiț este hirotesit iconom-stavrofor de către ÎPS Timotei.

„Păstorește Parohia Mocrea timp de 39 de ani, ieșind la pensie la data de 1 august 2019. Sleit de puteri și cu sănătatea șubredă, la pensie se retrage la casa părintească a soției din Cermei. A slujit Biserica Ortodoxă cu hramul «Sfântul Apostol Andrei», din satul natal, cu timp și fără timp, a răspuns cu dragoste și dăruire la necesitățile credincioșilor. S-a străduit să-și facă pe cât posibil <slujba deplin>, spre slava lui Dumnezeu și mântuirea credincioșilor" - informează Arhiepiscopia Aradului.

Trupul neînsuflețit al părintelui Augustin-Dănuț Braiț a fost depus în biserica cu hramul „Sfântul Apostol Andrei" din Mocrea. A fost înmormântat sâmbătă, 15 octombrie.

„Înaltpreasfințitul Părinte Arhiepiscop Timotei, împreună cu Preasfințitul Părinte Episcop vicar Emilian Crișanul, alături de preoții și credincioșii din Arhiepiscopia Aradului se roagă Bunului Dumnezeu să-i așeze sufletul împreună cu drepții și să dăruiască mângâiere membrilor familiei îndoliate și fiilor duhovnicești" - transmite Arhiepiscopia. **JA-D.D.**

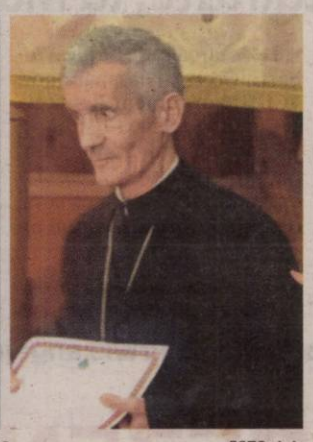

Părintele Braiț a trecut la cele veșnice FOTO: A.A.

Începe curăţenia de toamnă

Campania municipalităţii se va întinde pe perioada a 32 de zile şi va acoperi toate zonele din oraş.

Lucrările din cadrul campaniei încep astăzi FOTO: JA

ARAD. Primăria, prin Direcția Edilitară - Serviciul Edilitar și Dezvoltare Mediu Urban, anunță demararea Curățeniei generale de toamnă. Campania municipalității se va desfășura începând de luni, 17 octombrie, până marți, 29 noiembrie 2022, având dedicate un număr de 32 de zile pentru activitățile specifice.

Programul

Curățenia generală de toamnă începe chiar din centrul municipiului (partea stângă, cartierul Funcționarilor), unde echipele edilitare vor interveni timp de două zile, în 17 și 18 octombrie. Alte două zile, 19 și 20 octombrie, vor fi alocate tot zonei centrale, dar de această dată partea dreaptă (până la zona Sălii Polivalente).

În continuare, echipele edilitare care sprijină municipalitatea în această acțiune tradițională vor respecta următorul program: Polivalentă - vineri, 21 octombrie, Zona Gară - luni, 24 octombrie, Alfa - 25-26 octombrie (marți-miercuri), Confecții - joi, 27 octombrie, Pârneava - vineri, 28 octombrie, Cadaș-Silvaș - luni, 31 octombrie, Grădiște - 1-2 noiembrie (marți-miercuri), 6 Vânători - joi, 3 noiembrie, Romanilor-Drăgășani - vineri, 4 noiembrie, Aradul Nou-Mureșel - 7-8 noiembrie (luni-marți), Subcetate - miercuri, 9 noiembrie, Sînicolau Mic - 10-11 noiembrie (joi-vineri), I.G. Duca (Vlaicu) stânga-Șega - 14-15 noiembrie (luni-marți), Bujac - miercuri, 16 noiembrie, I.G. Duca (Vlaicu) dreapta-Poltura - 17-18 noiembrie (joi-vineri), Gai - luni, 21 noiembrie, Micălaca-zonele 100, 200, 500 - 22-24 noiembrie (marți-joi), Micălaca-zona 300 - 25-29 noiembrie (vineri-marți).

În funcție de complexitatea situațiilor întâlnite pe străzi sau de condițiile meteorologice nefavorabile efectuării anumitor activități edilitar-gospodărești, programul poate fi decalat sau modificat.

Ce se face?

„Profitând de începerea perioadei de repaus vegetativ și respectând programul stabilit, Primăria Municipiului Arad va desfășura primele activități specifice de toaletare a arborilor amplasați pe domeniul public al UAT Municipiul Arad, suplimentar operațiunilor de întreținere a spațiilor verzi administrate de aceasta. În vederea desfășurării optime și în condiții de siguranță a acestor activități, avem rugămintea de a evita circulația în zona în care sunt executate astfel de lucrări. Conform programul stabilit la nivelul tuturor cartierelor din municipiu, în cadrul acțiunii de curățenie de toamnă, se vor ridica frunze, crengi și alte resturi vegetale provenite din toaletări de arbori sau viță de vie. Colectarea deșeurilor vegetale se va realiza prin preluarea deșeurilor depozitate de către cetățeni în fața imobilelor, astfel încât să nu stânjenească circulația rutieră sau pe cea pietonală și să nu aducă atingere altor tipuri de deșeuri (deșeuri menajere, deșeuri din construcții și demolări etc.). Crengile depozitate vor fi mărunțite în prealabil, pentru a facilita activitatea de colectare și transport și, ulterior, procesul de compostare. Cantitățile care depășesc limita stabilită de doi mc/locuință se vor preda în regim propriu la Stația de Compostare în Tunel Arad, situată în zona CET, Șoseaua de Centură Nord" - detaliază reprezentanții Primăriei.

Deşeuri electrice

Programul de curățenie presupune și colectarea de deșeuri de echipamente electrice și electronice, campanie efectuată în mod gratuit, în parteneriat cu Ecotic și SNC, în același interval, 17 octombrie - 29 noiembrie 2022. La dispoziția cetățenilor este pus numărul de telefon 0751-302-123/ *7711, care poate fi apelat pentru ridicarea gratuită de la domiciliu a dispozitivelor electrice și electronice care nu mai sunt folosite. **JA-D.D.**

Şi cetăţenii!

„Acțiunea de salubrizare generic intitulată «Curățenia de Toamnă» se desfășoară cu sprijinul prestatorilor de servicii edilitare, dar este și o datorie civică a cetățenilor, asociațiilor de proprietari și agenților economici. În acest sens, îi invităm să se alăture demersului municipalității, iar celor care au făcut-o, cu alte ocazii, le mulțumim pentru sprijinul acordat. Aradul poate fi mai curat cu ajutorul fiecăruia dintre noi!" - conchid reprezentanții municipalității.

Sute de arădeni şi-au căutat un loc de muncă la Bursa AJOFM

Peste 300 de persoane şi-au căutat un loc de muncă la Bursa organizată de Agenţia Judeţeană pentru Ocuparea Forţei de Muncă Arad.

ARAD. Un loc de muncă pentru fiecare, poate chiar două dacă e să analizăm oferta și cererea de pe piața muncii prezentată la Bursa AJOFM de la Arad. În contextul pieței muncii tot mai grav afectată de criza de personal, AJOFM a organizat un evenimet menit să îi aducă față în față pe cei care sunt în căutarea unui loc de muncă și pe cei care ar putea să le fie angajatori. Fie că sunt persoane cu studii superioare, studii medii sau chiar fără studii, cu toții au avut oferte.

„Am organizat eveniment Bursa locurilor de muncă pentru absolvenți, eveniment la care au participat în mare parte și alte categorii de persoane. Bursa actuală este totuși un bun prilej de a ne întâlni față în față cu principalii angajatori și doritori de locuri de muncă, din păcate tot mai puțini", a punctat Marinel Henteș, director AJOFM Arad.

Pe lângă ofertele efective, bursa a avut ca scop și diseminarea de informații importante referitoare la măsurile active și de sprijin acordate. Trebuie spus că organizatorii s-au implicat activ pe întreaga perioadă a bursei, încercând să medieze cât mai eficient comunicarea între persoanele aflate în căutarea unui loc de muncă și angajatorii prezenți.

În cifre, Bursa AJOFM a însumat 47 de agenți economici prezenți cu un total de 615 locuri de muncă ofertate. Au participat 328 de persoane, 24 dintre ele fiind selectate în vederea încadrării, iar trei au fost chiar încadrate pe loc. **JA-A.P.**

Alei pietonale pentru pâncotani

PÂNCOTA. De la vorbe la fapte, uneori, drumul este lung și anevoios. Nu și la Pâncota, acolo unde entuziasmul, tinerețea și elanul primarului Dan Pocrișer își spun cuvântul. Iar ce se votează în Consiliul Local Pâncota, se pune în practică. Cum e cazul Proiectului de Amenajare și reabilitare alei pietonale. Trei dintre obiectivele acestui proiect, solicitat de pâncotani, au fost deja finalizate. Este vorba despre: aleea de legătură cu Cișmeaua publică; aleile și platforma de preluare a deșeurilor la blocurile G și H din centrul orașului, dar și aleea de legătură la stația de autobuz Măderat, Strada 7.

„Sunt mulțumit de mersul acestui proiect, bifând trei obiective importante, trei dintre solicitările oamenilor cu care am interacționat în Pâncota și Măderat. Proiectul de Amenajare și reabilitare alei pietonale continuă pe străzile Viilor, Crișului, Dragalina, dar și pe alte străzi unde vom considera că este necesar" - spune Dan Pocrișer, primarul orașului Pâncota. **JA-D.S.**

Alei pietonale pentru pâncotani FOTO: JA

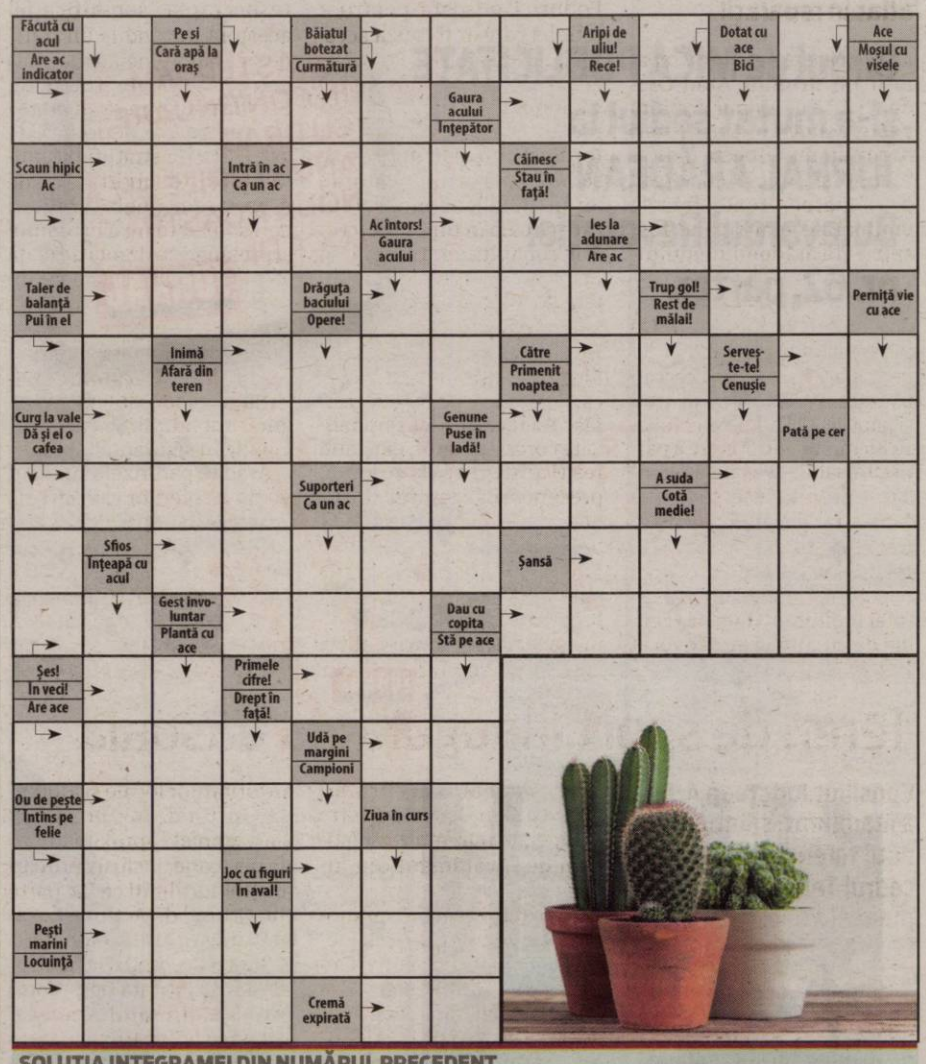

SOLUȚIA INTEGRAMEI DIN NUMĂRUL PRECEDENT

N ■ LOT ■ D ■ Z ■ R ■ TOBA ■ ACORDEON ■ TENORI ■ AROMA ■ CER ■ FAUR ■ ELAN ■ MENESTREL ■ NI ■ TU ■ GREA ■ LIFT ■ ZS ■ IN ■ IF ■ LAC ■ SILF ■ IONICA ■ R ■ CARIERE ■ OUTE ■ FAGAS ■ ALINTAT ■ LAUTAR ■ AER ■ ES ■ P ■ EST ■ G ■ AA ■ OITA ■ CAL ■ EM ■ MELODIE

Armata caută rezervişti voluntari (şi) în Arad

ARAD. Ministerul Apărării Naționale organizează, în perioada 24 octombrie - 11 noiembrie, o nouă campanie de recrutare și selecție pentru românii care doresc să îndeplinească serviciul militar în rezervă, în calitate de rezervist voluntar în Armata României pe locurile rămase neîncadrate în 2022.

„Au rămas disponibile 417 locuri de rezerviști voluntari (ofițeri, maiștri militari, subofițeri, gradați și soldați), în unități militare din București și 19 județe - Arad, Argeș, Bacău, Bistrița-Năsăud, Brăila, Brașov, Cluj, Constanța, Covasna, Dâmbovița, Dolj, Galați, Hunedoara, Iași, Maramureș, Neamț, Olt, Vaslui și Vrancea", anunță Armata.

Cei de la Ministerul Apărării mai spun că, la prezentarea la centrul militar, în perioada menționată, cetățenii interesați vor fi informați cu privire la avantajele îndeplinirii serviciului militar în calitate de rezervist voluntar, etapele procesului de recrutare și selecție, structurile desemnate să execute selecția, unitatea sanitară militară unde urmează să susțină examinarea medicală, precum și unitatea militară sau centrul de instruire în care urmează să execute programul de instruire inițială, în situația în care fac obiectul acestei instruiri, potrivit legii.

„De asemenea, candidații proveniți din rândul cetățenilor fără pregătire militară vor fi consiliați în ceea ce privește exprimarea opțiunilor, în sensul orientării către funcțiile pentru care aceștia îndeplinesc criteriile specifice referitoare la nivelul studiilor și corespondența specializărilor dobândite în viața civilă cu armele/serviciile și specialitățile militare", se mai arată într-un comunicat al MApN.

Documente necesare

La sosirea la centrul militar, cetățenii care doresc să îndeplinească serviciul militar în calitate de rezervist voluntar vor completa o cerere de înscriere și vor prezenta următoarele documente: actul de identitate, în original și în copie; certificatul de cazier judiciar, eliberat cu maxim șase luni înainte de data depunerii; acte de studii și/sau alte documente care atestă alte competențe dobândite în viața civilă, în original și în copie; permisul de conducere valabil, eliberat de către autoritățile române, în original și în copie, dacă este cazul, pentru candidații fără pregătire militară, dacă îndeplinirea atribuțiilor postului pentru care candidează presupune conducerea tehnicii specifice; livretul militar, în original și în copie, dacă este cazul, numai pentru cei care dețin calitatea de rezervist. **JA-A.G.**

Caută militari FOTO: MAPN

O nouă legătură între Mureş şi Crişuri, în Arad

Drumul care leagă DN 7, prin Căpruţa, de Slatina de Mureş şi, mai departe, Gurahonţ, a fost asfaltat.

BÂRZAVA. Un drum comunal, cu o istorie bogată, care leagă Valea Mureșului de zona Crișurilor, a fost asfaltat. Este vorba despre drumul dintre Groșii Noi și Slatina de Mureș, cunoscut popular sub denumirea de „Ruștiu". Ambele sate fac parte din comuna Bârzava, iar acum distanța dintre Slatina de Mureș și centrul de comună s-a redus considerabil. „Această cale de acces, de la Căpruța și până la Slatina de Mureș, care era una pietruită, a fost drum județean. Dar l-am preluat de la Consiliul Județean Arad pentru că ani de zile nu s-a intervenit absolut deloc pe el, nici măcar pentru întreținere. Am așteptat până am identificat o linie de finanțare pentru modernizarea lui și am reușit să facem întreg drumul de la Căpruța și până la Slatina de Mureș, pe bucăți, prin Dumbrăvița și Groșii Noi", ne-a declarat Gabriel Faur, primarul comunei Bârzava. Acesta a mai explicat că un segment de drum a fost modernizat pe fonduri europene, o altă bucată cu fonduri de la bugetul local, în timp ce ultimul tronson, cel dintre Groșii Noi și Slatina de Mureș, cel mai

Drumul a fost asfaltat FOTO: A.G.

greu tronson, a fost asfaltat cu fonduri guvernamentale, prin Programul Național de Dezvoltare Locală.

Drum cu istorie

După cum precizam mai sus, drumul are o istorie bogată. În urmă cu zeci de ani, acesta era principala legătură dintre Valea Mureșului și zona Gurahonț, traseul începând de la Căpruța, continuând peste deal până la Slatina de Mureș, apoi, mai departe, prin Mădrigești și, în final, până la Gurahonț. „Inclusiv pe hărțile de acum 15 ani, acesta este drumul indicat de pe DN 7 spre Gurahonț", ne-a spus Gabriel Faur. Însă Consiliul Județean a decis, prin 2007, să realizeze drumul Julița-Mădrigești, în detrimentul modernizării șoselei de la Căpruța la Mădrigești. Acest nou traseu a devenit principala rută folosită de cei care doreau să ajungă de pe Valea Mureșului spre Gurahonț. Acum, însă, a apărut o alternativă. Iar alternativa este foarte atractivă. Cea mai mare parte a drumului Groșii Noi-Slatina de Mureș se află pe dealuri, „ascuns" de pădure superbă și interminabilă, într-un cadru natural feeric, care îi însoțește pe călători cale de vreo șase kilometri. Odată cu finalizarea acestui drum, zona ar putea deveni una atractivă pentru turiștii „comozi", care vor să vadă frumusețile județului din mașină. Mai ales că în zonă se află mai multe obiective de interes turistic, cum ar fi Rezervația Naturală Runcu-Groșii Noi, Biserica de Lemn din Groșii Noi sau peisajele și sălașele din Slatina de Mureș. **JA-A.G.**

Acuze şi parbrize fisurate pe DN 79

Zeci de arădeni au făcut cozi la service-urile care repară parbrize, după ce au circulat pe DN 79, aflat în reparaţii.

ARAD. „Nu era nevoie de reparații pe drumul Arad-Oradea"; „De ce să pui criblură peste asfalt?"; „Unii șoferi nesimțiți nu respectă indicatoarele și circulă cu viteză prea mare". Toate frazele enumerate mai sus au fost spuse de arădenii nemulțumiți de faptul că, după o călătorie pe drumul Arad-Oradea, au fost nevoiți să ajungă în service-uri pentru a-și repara parbrizele ciobite sau fisurate. Pe DN 79, de la Arad și până la Zerind, se efectuează lucrări de întreținere a părții carosabile. Pe lângă plombările propriu-zise, se toarnă și un strat de criblură care ar trebui să prelungească durata de viață a drumului. Numai că șoferii prea grăbiți sau cei total indiferenți față de regulile de circulație au provocat o serie de mici incidente care au afectat, însă, buzunarele păgubiților.

Am luat legătura cu Direcția Regională de Drumuri și Poduri Timișoara pentru a întreba care ar fi cauza acestor „ploi cu pietre", iar cei de acolo ne-au transmis faptul că, în primul rând, amplasamentul este predat constructorului, care răspunde de ce se întâmplă acum pe drum, iar în al doilea rând, șoferii care circulă în timpul efectuării reparațiilor trebuie să respecte indicatoarele montate de firma constructoare.

„Pe sectorul de drum DN 79 Arad-Zerind se desfășoară lucrări de întreținere periodică. Sectoarele pe care se desfășoară lucrări sunt semnalizate corespunzător, existând restricții de viteză la 40 km/h, precum și indicatorul <U41 - Semnalizarea unui utilaj în deplasare sau în lucru>, care are specificată viteza de circulație pe sector și distanța recomandată între vehicule în așa fel încât participanții la trafic să poată circula în siguranță. Aceste indicatoare rutiere trebuie respectate de conducătorii auto de pe ambele sensuri de circulație, respectarea semnificației acestora ducând la un trafic de siguranță", ne-au transmis cei de la DRDP. Totodată, aceștia mai spun că „lucrarea de întreținere periodică de așternere de straturi bituminoase foarte subțiri are rol de asigurare a unei viabilități corespunzătoare a drumului și prelungește durata de viață a carosabilului. Odată cu începerea lucrării, sectorul de drum a fost predat către antreprenorul lucrării - Viarom Construct SRL - care are obligația și responsabilitatea asigurării condițiilor pentru circulația în siguranță".

Așadar, parbrizele au căzut victime șoferilor care circulă cu viteze mari și ridică pietrele în aer. Iar acest lucru lasă urme în buzunarele celor care ajung să repare parbrizele, o astfel de reparație costând, în medie, 100 de lei. **JA-A.G.**

Teren de sport inaugurat la Căsoaia

Consiliul Judeţean Arad a inaugurat, sâmbătă, noul teren de sport din cadrul Taberei de agrement şi recreere Căsoaia.

CĂSOAIA. Aflată în apropierea satului Arăneag din comuna Târnova, Tabăra de agrement și recreere Căsoaia a Centrului Cultural Județean Arad are, începând de sâmbătă, un teren de sport. Dotat cu instalație de nocturnă și gazon sintetic, terenul a găzduit sâmbătă și primul mini-turneu de fotbal, între echipe ale mai multor instituții de învățământ din județ.

Au fost prezenți la ceremonia de inaugurare vicepreședinții Consiliului Județean Arad, Ionel Bulbuc și Răzvan Cadar, președintele Consiliului Județean Arad, Iustin Cionca, primarul comunei Târnova, Emilia Ignișca, directorul Centrului Cultural Județean Arad, Ioana Engelhardt, dar și alți reprezentanți ai autorităților locale și județene. În total, în „prezidiu" s-au „aliniat" aproximativ 20 de persoane, inclusiv primari ai altor localități ce fac parte din Grupul de Acțiune Locală Podgoria Miniș-Măderat.

Slujba de sfințire a lucrărilor a fost oficiată de preotul ortodox din satul Arăneag. Valoarea proiectului de amenajare a terenului de sport se ridică la aproximativ 94.000 de lei, fonduri nerambursabile obținute prin AFIR. **JA-E.R.**

Aderarea Ucrainei la Uniunea Europeană va fi benefică pentru România.

- PARTEA A DOUA -

Grupul politic din care fac parte în Parlamentul European, EPP, a reafirmat mereu în ultimele luni sprijinul total pe care îl acordă reconstrucției Ucrainei și parcursului european al acestei țări. Vorbim, în contextul aderării Ucrainei la UE, de lupta împotriva corupției, de întărirea justiției, de asumarea valorilor după care trăim în interiorul Uniunii Europene, una dintre ele, fundamentală chiar, fiind protejarea minorităților naționale. Este un lucru pe care Ucraina nu l-a realizat cu succes până acum dar pe care va fi obligată să îl facă.

Însă dincolo de aceste aspecte, și gândindu-ne la ce înseamnă colțul de Europa în care se află capitala de facto a Uniunii noastre, Bruxelles, după tot ce s-a întâmplat în cele două războaie mondiale, să ne gândim și ce ar însemna pentru colțul nostru de lume ca într-o zi să vedem Ucraina, Moldova, poate și Serbia, ca state membre, să ne gândim cum va fi să avem în jur vecini care nu doar că fac parte din aceeași organizație ca și noi, dar care, mai ales, trăiesc și acționează după regulile și valorile promovate de aceasta și care ne aparțin tuturor.

Gândind astfel, nu poți să nu îți dorești ca parcursul european al ucrainenilor să fie unul de succes, nu poți să nu speri că Moldova va fi și ea cuplată acestui proces, așa cum e normal și cum voi susține mereu, indiferent dacă mă aflu acasă, sau la Bruxelles. Gândind astfel, realizezi ce potențial imens vor aduce pacea și candidatura Ucrainei la UE pentru România.

Nu doresc, ca politician, să vă prezint situații ideale, sau idealizate, dintr-un viitor care, câtă vreme cad bombe și mor oameni, e încă departe. Nu vreau nici să cad în extrema pragmatismului absolut, deși interesele noastre, ale românilor, sunt clare în legătură cu apartenența Ucrainei la UE și sprijinul pe care îl oferim. Ce vreau, însă, să afirm cu toată convingerea, e că România trebuie să fie parte activă a acestui proces care, în ciuda războiului, se pune în mișcare. Pe termen lung, e adevărat, dar se pune deja în mișcare.

De aceea, apreciez și susțin fără rezerve declarațiile președintelui Iohannis și acțiunile premierului Ciucă, menite să ne poziționeze, ca țară, exact acolo unde cred și eu că trebuie să fim, atât împreună cu aliații noștri din UE și NATO, dar și individual: de partea aspirațiilor europene ale Ucrainei. Vor fi multe de discutat în viitor, multe de negociat și enorm de multe lucruri de pus în practică din partea ucrainenilor. Dar atât vreme cât, ca și acum, ne poziționăm activ în acest proces, cred cu tărie, sunt sigur, că România va avea numai de câștigat.

GHEORGHE FALCĂ
Deputat în Parlamentul European, EPP

epp group in the european parliament

(6120 - H 281)

JURNAL ARĂDEAN

12 arestaţi în dosarul de trafic de droguri

ARAD. Opt persoane au fost prezentate joi dimineaţa, la ora 10:00, cu propunere de arestare preventivă judecătorului de drepturi şi libertăţi din cadrul Tribunalului Arad, iar alte patru au ajuns în faţa magistraţilor câteva ore mai târziu. Potrivit portal.just.ro, judecătorul a admis propunerea de arestare preventivă formulată de DIICOT Arad, astfel: „Admite propunerea de arestare preventivă formulată de Parchetul de pe lângă Înalta Curte de Casaţie şi Justiţie - Direcţia de Investigare a Infracţiunilor de Criminalitate Organizată şi Terorism - Biroul Teritorial Arad şi dispune arestarea preventivă a inculpaţilor: Zegrean Claudiu Adrian, Salak Cosmin Iosif, Muraru Sorin, Gligor Sorin, Domokos Karoly, Crăiţă Silviu Marian, Buliga Marius George, Vidican Voichiţa, pe o perioadă de 30 de zile, începând cu data de 13.10.2022 şi până la data de 11.11.2022 inclusiv. Respinge cererea formulată de inculpaţi prin avocaţi, de luare a măsurii arestului la domiciliu sau a controlului judiciar. Cu drept de contestaţie, în termen de 48 de ore de la pronunţare".

Şi în cazul celor patru, judecătorul de drepturi şi libertăţi a decis să admită propunerea de arestare preventivă înaintată de DIICOT Arad.

Tribunalul Arad a hotărât următoarele: „Admite propunerea formulată de Parchetul de pe lângă Înalta Curte de Casaţie şi Justiţie - Direcţia de Investigare a Infracţiunilor de Criminalitate Organizată şi Terorism - Biroul Teritorial Arad şi dispune arestare preventivă a inculpaţilor: Gligor Radu zis „Buba", Cernischi Darius Gabriel, Fînău Remus-Adrian, Moţ Daniel-Beniamin zis "Beni" - pe o perioadă de 30 zile, începând cu data de 13 octombrie 2022, până la 11 noiembrie 2022, inclusiv. Respinge cererea inculpaţilor de luare a măsurii arestului la domiciliu sau a controlului judiciar. Cu drept de contestaţie în termen de 48 de ore de la pronunţare".

Arestările vin ca urmare a percheziţiilor ce au avut loc miercuri dis de dimineaţă în Arad pentru destructurarea unor grupări infracţionale specializate în traficul de droguri de risc şi mare risc şi în efectuarea de operaţiuni cu produse ştiind că acestea sunt susceptibile a avea efecte psihoactive, fără a deţine autorizaţie eliberată în condiţiile legii. **JA-I.C.**

Au găsit droguri FOTO: DIICOT

Activitate oprită în mai multe fast-food-uri din Arad

Protecţia Consumatorilor Arad a aplicat amenzi de zeci de mii de lei şi a oprit temporar activitatea la mai mulţi operatori economici din Arad.

Controale soldate cu amenzi şi activitate oprită temporar FOTO: FREEPIK

ARAD. Sesizările primite de Comisariatul Judeţean pentru Protecţia Consumatorilor s-au soldat, în perioada 10-14 octombrie, cu o serie de controale privind respectarea prevederilor legale din domeniu în întreaga reţea de supermarketuri şi la prestatorii de servicii de alimentaţie publică. Iar comisarii de la CJPC au descoperit că multe dintre sesizări erau întemeiate. Patru operatori economici au fost amendaţi şi s-au ales cu oprirea temporară a prestării serviciilor. Ne explică, cu nume şi prenume, reprezentanţii Protecţiei Consumatorilor din Arad: „În urma unei reclamaţii, s-a efectuat un control la operatorul economic REMARKT MAGAZINE SRL Arad şi s-a constatat că vitrina de carne refrigerată prezenta zone cu urme vizibile de rugină, în special în partea inferioară, la zona grătarelor. Sancţiunile aplicate de comisarii CJPC Arad au fost: amenzi contravenţionale în valoare totală 10.000 de lei; măsura complementară de oprire temporară a prestării serviciilor până la remedierea deficienţelor constatate".

În alt caz, a fost controlat un operator din Ineu. „La LARISASTYL SRL - FAST FOOD ISKENDER KEBAB din localitatea Ineu s-au constatat următoarele deficienţe: utilizarea unor proceduri nesigure la prestarea serviciilor alimentare, respectiv padosea murdară cu resturi alimentare uscate, friteuză cu depuneri de grăsime în exces, recipientul pentru gunoiul menajer fără capac. Sancţiunile aplicate de comisarii CJPC Arad au fost: amendă contravenţională în valoare de 5.000 de lei; măsurile complementare de oprire temporară a prestării serviciilor până la remedierea deficienţelor sancţionate".

Şi la Sântana

Comisarii au „descins" şi la Sântana, unde au fost verificaţi doi agenţi economici.

„La VIKY FAMILY SRL vitrina de vânzare a produselor era neigienizată, iar legumele si fructele comercializate erau depreciate calitativ. Sancţiunile aplicate de comisarii CJPC Arad au fost: amenzi contravenţionale în valoare totală 5.000 de lei; măsura complementară de oprire temporară a prestării serviciilor până la remedierea deficienţelor constatate şi oprirea definitivă de la comercializare produselor alimentare depreciate. SC BONO SUPERMARKET MS SRL a comercializat produse cu data durabilităţii minimale depăşită, iar agregatele frigorifice prezentau resturi alimentare, scurgeri de lichide, exces de gheaţă. Sancţiunile aplicate de comisarii CJPC Arad au fost: amenzi contravenţionale în valoare totală 10.000 de lei; măsura complementară de oprire temporară a prestării serviciilor până la remedierea deficienţelor constatate şi oprirea definitivă de la comercializare produselor alimentare cu data durabilităţii minimale depăşită", mai informează CJPC Arad.

Comisarii de la Protecţia Consumatorilor îi anunţă pe arădenii care sesizează nereguli că pot depune şi reclamaţii online pe site-ul instituţiei, respectiv www.anpc.gov.ro **JA-A.G.**

Construcţie neautorizată, adăpost pentru oamenii străzii

Construcţia, situată în spatele magazinului Profi, a devenit adăpost pentru oamenii străzii şi focar de infecţie din cauza mizeriei care domneşte acolo.

ARAD. Poliţiştii locali din cadrul Serviciului Disciplina în Construcţii şi Afişaj Stradal au identificat, pe strada Petru Rareş, din municipiu, o construcţie ilegală în care şi-au găsit adăpost oameni ai străzii.

Mizerie FOTO: DGPLA

Poliţia Locală s-a autosesizat cu privire la ce se întâmplă în zona respectivă din cauza mizeriei de nedescris, un adevărat focar de infecţie pentru locuitorii din apropiere. Construcţia cu pricina este situată în spatele magazinului Profi din Grădişte.

„Nefiind vorba însă despre construcţii noi, potrivit dispoziţiilor art. 31 din Legea nr. 50/1991 privind autorizarea executării lucrărilor de construcţii, republicată, cu modificările şi completările ulterioare, organele de control ale administraţiei locale nu mai au dreptul de a constata eventualele contravenţii şi de a aplica amenzile prevăzute la art. 26, întrucât acest drept s-a prescris după 3 ani de la data săvârşirii faptelor", precizează Direcţia Generală Poliţia Locală.

La momentul verificărilor efectuate de poliţiştii locali, nu au fost identificaţi oameni ai străzii în perimetrul clădirii. Conform Primăriei Municipiului, în scurt timp construcţia ilegală va fi demolată, iar zona va fi supusă unui proces de igienizare. **JA-S.A.**

Migranţi depistaţi pe străzile municipiului

Cei doi vor fi îndrumaţi să se întoarcă în Centrele Regionale de Cazare şi Proceduri pentru Solicitanţii de Azil din ţară unde sunt cazaţi şi înregistraţi.

ARAD. Poliţiştii de frontieră din cadrul Serviciului Teritorial al Poliţiei de Frontieră Arad au depistat, în cadrul unor acţiuni desfăşurate pe linia prevenirii şi combaterii migraţiei ilegale, pe o stradă din municipiul Arad, doi cetăţeni străini care nu îşi justificau prezenţa în zonă.

Depistaţi de poliţişti FOTO: STPF

"În data de 13.10.2022, în jurul orei 23:10, poliţiştii de frontieră din cadrul Serviciului Teritorial al Poliţiei de Frontieră Arad au desfăşurat acţiuni pe linia prevenirii şi combaterii migraţiei ilegale în zona de competenţă. Pe parcursul misiunii, au fost identificaţi, pe o stradă din municipiul Arad, doi cetăţeni străini, care nu îşi justificau prezenţa în zonă. În cadrul verificărilor s-a stabilit faptul că aceştia sunt cetăţeni din Pakistan şi Sri Lanka, în vârstă de 30, respectiv 33 de ani", transmit poliţiştii de frontieră.

După finalizarea tuturor verificărilor, cei doi vor fi îndrumaţi să se întoarcă în Centrele Regionale de Cazare şi Proceduri pentru Solicitanţii de Azil din ţară unde sunt cazaţi şi înregistraţi.

În perioada următoare, în zona de competenţă a judeţului Arad vor continua acţiunile în sistem integrat cu participarea tuturor structurile Ministerului Afacerilor Interne pentru prevenirea activităţilor de migraţie ilegală. **JA-S.A.**

Accident mortal pe DN 79 Arad-Oradea

ARAD. Un bărbat de 32 de ani şi-a pierdut viaţa, sâmbătă seara, după ce a intrat cu maşina într-un copac, pe DN79, între Zimandu Nou şi Şimand.

Potrivit Inspectoratului de Poliţie Judeţean Arad, „la data de 15 septembrie a.c., în jurul orei 22.20 a avut loc un accident rutier mortal pe D.N.79. Din cercetări a reieşit că un bărbat de 32 de ani, din municipiul Arad care conducea o autoutilitară pe D.N.79, din direcţia Şimand spre Arad, ajungând la km 23+225 m, ar fi părăsit partea carosabilă intrând în coliziune cu un copac. În urma impactului a rezultat decesul bărbatului."

A intrat în copac FOTO: FAN

Poliţiştii continuă cercetările pentru stabilirea tuturor cauzelor şi împrejurărilor în care s-a produs accidentul. **JA-D.D.**

Un pompier de la ISU Arad a murit subit

Aurel, un pompier în vârstă de 45 de ani, şi-a dat ultima suflare în curtea Spitalului Judeţean.

ARAD. S-a simţit rău toată ziua de sâmbătă, acuzând disconfort abdominal. Era de serviciu şi a decis să meargă la Unitatea de Primire Urgenţe a Spitalului Clinic Judeţean de Urgenţă Arad. Din păcate, şi-a dat ultima suflare în curtea spitalului, în urma unui infarct. Avea 45 de ani. Nu se ştia să aibă probleme medicale cronice. „Zeci, poate sute de vieţi salvate, inimi pe care le-a făcut din nou să bată în cei peste 15 ani de intervenţie, în special pe echipajul SMURD. Un camarad de nădejde, mereu pregătit pentru a veni în sprijinul celor care aveau nevoie de el. Din păcate, azi noapte inima colegului nostru s-a oprit brusc pentru totdeauna, Aurel alăturându-se Detaşamentului de pompieri din cer! Aurel, pompierii nu mor niciodată! Vei rămâne mereu în inimile noastre! Dumnezeu să te aşeze în rândul celor drepţi. Suntem alături de familia greu încercată" - transmite ISU Arad, într-un mesaj postat pe Facebook. **JA-D.D.**

Aurel Roşca FOTO: FAN

Acţiune în miez de noapte în Arad

Poliţiştii au controlat, în noaptea de vineri spre sâmbătă, 130 de autovehicule în municipiu.

ARAD. Poliţiştii arădeni au organizat o acţiune în noaptea de vineri spre sâmbătă. Pe decursul a patru ore, în intervalul 0:00-4:00, au fost legitimate 155 de persoane, au fost controlate 130 de autovehicule şi au fost aplicate 32 de sancţiuni contravenţionale, cu o valoare totală de 22.225 de lei. Totodată, poliţiştii de la Rutieră au reţinut patru permise de conducere şi un certificat de înmatriculare.

Reprezentanţii IPJ Arad au venit şi cu un exemplu de infracţiune descoperită în trafic: „Poliţiştii Serviciului Rutier au depistat, în jurul orei 4:00, un bărbat de 23 de ani, din Pecica, care conducea un autoturism pe strada Decebal din municipiul Arad. Testarea cu aparatul Drug Test a indicat o valoare pozitivă la două substanţe psihoactive. Bărbatul a fost transportat la spital în vederea recoltării de probe biologice şi stabilirii cu exactitate a substanţelor consumate, pe numele acestuia fiind întocmit un dosar penal". **JA-A.G.**

Sport

„Dacă e să fim sinceri, oaspeţii au avut mai multe ocazii decât noi"

Mihai Petcuţ, antrenor Progresul Pecica

5

jucătoare de la FCC Baschet UAV Arad au debutat în Liga Naţională, sâmbătă, în jocul din etapa a 2-a cu Univ. Cluj-Napoca. Pentru tinerele Melinda Timotity şi Daria Negru a fost debutul în primul eşalon, în timp ce stranierele Trinity Baptiste, Aleksandra Racic şi Stephanie Madden au mai jucat până acum în primele ligi din alte ţări.

Fac eforturi mari să pregătească sala de EuroCup

ARAD. FCC Baschet UAV Arad revine în EuroCup Women după 12 ani, dar sunt cerinţe mari pentru facilităţi. Lumina din Sala Sporturilor „Victoria" era cam la o treime de lucşii ceruţi. FCC Baschet UAV Arad şi partenerul Tracon Electric au făcut eforturi mari să rezolve problema: montează contratimp lumini noi. La jocul cu „U" Cluj s-a folosit noul sistem de iluminat, la 60% din capacitate, văzându-se diferenţa faţă de cel vechi. **JA-A.V.**

Utistul Benga visează să ajungă la naţională

ARAD. De ceva vreme, Alexandru Benga se află într-o formă foarte bună şi nu mai poate fi clintit din postul de titular la UTA. Fundaşul central al lui Ilie Poenaru este cerut chiar căpitan de echipă de către unii suporteri, însă - până acum - acest lucru nu s-a întâmplat.

Oarecum surprinzător, Alexandru Benga a vorbit şi despre echipa naţională, un vis ascuns al său: „În primul rând, mă bucur că atitudinea pe care o am zi de zi la antrenament şi la meciurile oficiale mă face să ajung într-o postură în care sunt remarcat pentru evoluţiile mele. Vis-a-vis de echipa naţională, pentru ea m-am apucat de fotbal. Practic, atunci când eram copil şi juca echipa naţională la televizor, stăteam lipit cu ochii de televizor şi bucuriile pe care le-am trăit la victoriile tricolorilor, fiind copil, au fost un factor decisiv pentru ceea ce a urmat în cariera mea de fotbalist. Deci, sincer, atâta timp cât o să joc fotbal, sper să ajung şi eu la echipa naţională. Dar, nu este un obiectiv principal. Dacă va fi să ajung, voi fi foarte fericit, dacă nu, asta este situaţia", a declarat Benga.

Naţionala, visul lui Benga FOTO: FAN

Fundaşul UTA-ei a continuat: „Suntem supăraţi sau frustraţi că am pierdut prea uşor unele puncte. Atunci când se va trage linie, mai ales în contextul în care acum clasamentul este foarte comprimat, fiecare punct contează. Şi da, într-adevăr, ne pare rău după câteva meciuri în care am pierdut puncte". **JA-L.S.**

O singură echipă a pierdut

A fost o etapă destul de bună pentru echipele arădene din Liga a III-a. S-au „recoltat" 8 puncte!

ARAD. Liga a III-a a programat etapa cu numărul 8, iar echipele arădene au luat o „gură de oxigen", cu excepţia celor de la Progresul Pecica. A fost spectacol total în derbyul Cermei - Crişul, iar Ineu şi Lipova au luat toate punctele.

Ineu – Pobeda Star 3-0

Surpriză extrem de plăcută pe terenul „Central" din Ineu, acolo unde trupa antrenată de Cristi Sculici a dărâmat, pur şi simplu, revelaţia începutului de campionat, Pobeda Star Bisnov. Senegalezul Mouhamed Ndoye a fost eroul partidei, reuşind un hat-trick spectaculos, în repriza a doua.

Pecica - Ghiroda 0-1

Cea mai bine clasată echipă arădeană până înaintea etapei a 8-a, Progresul Pecica nu a reuşit să facă faţă uneia dintre cele mai bune echipe din serie. Ghiroda a dominat majoritatea timpului, a avut şi ocaziile mai mari, iar golul a căzut, până la urmă, în min. 77, când Mura a şutat putermic, din careu şi meciul era decis: 0-1. E posibil ca meciul să fii arătat altfel, dacă în min. 41 Capătă marca, după ce a scăpat singur cu portarul, dar a tras alături.

Lipova – Buziaş 3-1

Şoimii par să revină la ceea ce ar trebui să fie. Elevii antrenaţi de Adrian Abrudean s-au văzut conduşi încă din minutul 16, când a marcat Hrudei, dar au trecut peste şocul golului primit. Până la pauză, A. Popa a egalat, pentru ca după odihnă, Bădăuţă şi Mare să stabilească scorul final, 3-1. Cu aceste trei puncte, Lipova a urcat pe loc de play-off, acolo unde îi este - de fapt - locul.

LT Cermei – Crişul 3-3

Meci plin de dramatism la Cermei, cu un final nerecomandat cardiacilor. Prima repriză a fost albă, după care s-au marcat şase goluri! Şimăndan a deschis scorul, pentru ca apoi C. Barbu şi Burlă să întoarcă scorul: 1-2. Spre finalul meciului, „sămădăii" au revenit şi au trecut la conducere. M. Vlad a egalat, iar în min. 89, Piţ a reuşit un gol de generic şi era 3-2. Partida nu era terminată, căci - în prelungiri - Crişul a scos un penalty, dar spre disperarea colegilor, C. Barbu a tras slab, iar portarul Zamfir a respins în corner. Meciul tot nu era gata, iar Burlă a egalat la ultima fază, după centrarea de la colţul terenului: 3-3! **JA – L.S.**

Bogdan Burlă a fost eroul Crişului în jocul de la Cermei FOTO: FAN

UTA, abonată să joace duminica!

ARAD. Liga Profesionistă de Fotbal şi deţinătorii drepturilor TV au anunţat programul primei etape a returului în Superliga. Ca un făcut, UTA joacă tot duminică, pe Arena „Francisc Neuman", contra lui FC Argeş, pe data de 30 octombrie, de la ora 18.15.

Programul complet al rundei cu numărul 16: Vineri, 28 octombrie - ora 18, Chindia Târgovişte - FC Botoşani; ora 21, FCU Craiova - Farul Constanţa; Sâmbătă, 29 octombrie - ora 19, FC Voluntari - Petrolul Ploieşti; ora 21.30, Sepsi Sf. Gheorghe - Univ. Craiova; Duminică, 30 octombrie - ora 18.15, UTA - FC Argeş; ora 21, Rapid - CFR Cluj; Luni, 31 octombrie- ora 18, CS Mioveni - Hermannstadt Sibiu; ora 21, Univ. Cluj - FCSB.

Până atunci, însă, UTA joacă, duminică, 23 octombrie, de la ora 18.15, pe Arena „Francisc Neuman" contra Universităţii Craiova. **JA – L.S.**

Şimand câştigă la „masa verde"!

ARAD. Comisia de Disciplină a AJF Arad a admis contestaţia formulată de CS Şoimii Şimand la jocul cu ACS Villa Gurba din cadrul optimilor de finală ale Cupei României la fotbal, etapa judeţeană, ediţia 2023-2024.

Astfel, echipa din Şimand a formulat o contestaţie cu privire la dreptul de joc al jucătorului LOLUŢA ALEXANDRU (CARD 8167) care a fost substituit cu jucătorul ZAMĂ CONSTANTIN (CARD 4600), intrat în teren în min. 34, care la pauza meciului a refuzat să se prezinte, pentru identificare, la solicitarea brigăzii de arbitri.

Decizii: sancţionează echipa din Gurba cu pierderea jocului cu 3-0 şi o penalitate sportivă de 800 lei; jucătorul Zamă Constantin (Gurba) - suspendare de trei etape şi o penalitate sportivă de 750 lei. **JA-D.S.**

Vicecampioană mondială!

EREVAN. Extraordinară performanţa obţinută de judoka Carolina Szabo la Campionatul Mondial de sambo din Armenia. Sportiva de la UAV-Podgoria Ghioroc a reuşit să impresioneze pe tatami în cadrul categoriei 54 Kg în concursul cadeţilor Under 18 şi după trei victorii cu adversare din Belarus, Mongolia şi Grecia, a fost învinsă doar în finală de o reprezentantă a Rusiei. Chiar şi aşa, la doar 16 ani, Carolina devine vicecampioană mondială, confirmând că este una dintre cele mai talentate judoka din „noul val".

„Carolina mulţumeşte antrenorilor de la lotul tricolor, Viorel Gâscă şi Robert Andreescu, primarului comunei Ghioroc, Corneliu Popi-Moroldan, dar şi prof. Liliana Nicoleta Stanciu, directoarea Liceului Tehnologic Miniş, acolo unde este elevă în clasa a 9-a" - ne-a declarat Carol Szabo, tatăl şi antrenorul performerei. **JA-D.S.**

Îmbrăţişare FOTO: FAN

FCC UAV Arad, distracţie sub panou

„Galben-albastrele" au atins „suta" în primul meci oficial al sezonului, contra Univ Cluj.

ARAD. FCC Baschet UAV Arad a câştigat cu 100-37 în etapa a doua a Ligii Naţionale de Baschet Feminin, acasă cu Univ. Cluj-Napoca. Scorul pe sferturi a fost 20-11, 25-9, 33-7, 22-10. Arădencele au pus presiune pe construcţia clujencelor, venite cu o echipă tânără, au reuşit să „fure" multe mingi şi au marcat 52 de puncte după ce şi-au forţat adversarele să greşească.

Formaţia arădeană a disputat primul joc oficial al sezonului sâmbătă, după ce i-a fost amânat cel din prima etapă. Bogdan Bulj le-a trimis în 5-ul de start pe Akathiotou, Hadzovic, Racic, Ciotir şi Madden. Iannis Koukos a răspuns cu Santa, Rus, Kelemen, Mihăşan şi Putra.

După un joc la discreţia galben-albastrelor, Akathiotou a pus „suta" cu o reuşită de la distanţă, primită cu urale de public, mai numeros la o partidă cu un adversar mai slab cotat faţă de alte sezoane.

Baptiste, coşgheteră iar FOTO: A.V.

Marcatoare

Trinity Baptiste a fost din nou coşghetera arădencelor, la fel ca în amicale. Americanca a înscris 20 de puncte. Pentru FCC UAV au mai marcat: Racic 18, Akathiotou 16 (5 pase decisive), Hadzovic 15 (6 assist-uri), Madden 12 (5 recuperări), Ciotir 7, Marjanovic 6, Fleşer 3 şi Roşu 3. Au mai jucat Negru şi Timotity. La oaspete s-au remarcat Kelemen (11 puncte), Mihăşan (9) şi Putra (8). **JA-A.V.**

Sântata, încurcată de Viitorul!

ARAD. Etapa cu numărul 7 a „tăiat" din elanul liderului Unirea Sântana, care nu a izbutit decât o remiză albă pe terenul celor de la Viitorul Arad.

Dar, iată rezultatele rundei şi marcatorii golurilor:

Viitorul Arad - Unirea Sântana 0-0; Victoria Zăbrani - Şoimii Şimand 1-3 (Gurban vs. Don, Sechel şi Cordoş); Podgoria Pâncota - Victoria Felnac 0-1 (Ghergar); Victoria Nădlac - Voinţa Macea 3-2 (R. Lakatos, Lasc - 2 vs. Boiţ şi Băd); Păulişana Păuliş - ACB Ineu-Bocsig 3-1 (Brînduşe, Ianc şi N. Marc vs. Şerban); CS Socodor - CS Glogovăţ 1-0 (Pirtea); Frontiera Curtici - CS Beliu 3-0 (Avrămuţiu şi Ciupuligă - 2).

Etapa viitoare (sâmbătă, 22 octombrie): Glogovăţ - Felnac, Bocsig - Pâncota, Şimand - Păuliş, Beliu - Zăbrani, Macea - Curtici, Sântana - Nădlac, Socodor - Viitorul.

CLASAMENT

1.Sântana	7	6	1	0	25-9	19
2.Socodor	7	6	0	1	24-7	18
3.Felnac	7	6	0	1	16-10	18
4.Păuliş	7	5	1	1	17-9	16
5.Viitorul	7	4	2	1	16-6	14
6.Curtici	7	4	0	3	16-8	12
7.Pâncota	7	3	1	3	11-8	10
8.Şimand	7	2	1	4	13-17	7
9.Macea	7	2	0	5	8-20	6
10.Zăbrani	7	1	2	4	5-13	5
11.Glogovăţ	7	1	1	5	6-14	4
12.Beliu	7	1	1	5	10-20	4
13.Ineu Bocsig	7	1	1	5	11-23	4
14.Nădlac	7	1	1	5	12-26	4

JURNAL ARĂDEAN

Primul gol pentru Florin Andone

FOTBAL. Atacantul român Florin Andone a marcat primul său gol pentru formația Las Palmas, care a învins-o pe SD Ponferradina cu scorul de 1-0, sâmbătă, în deplasare, în etapa a 11-a a ligii secunde spaniole de fotbal.

Florin Andone a marcat în min. 23 unicul gol al partidei, fiind schimbat la pauză.

La Ponferradina, care a jucat din min. 28 în zece oameni, fundașul român Alexandru Pașcanu a fost integralist.

Las Palmas este lider în Segunda Division, cu 23 de puncte, în timp ce Ponferradina este pe locul 15, cu 12 puncte. **SURSA: MEDIAFAX**

Florin Andone FOTO: EPA

Au schimbat regulamentul

A fost implementată a şasea înlocuire de jucători, la meciurile cu prelungiri.

Echipele pot face mai multe înlocuiri FOTO: FAN

FOTBAL. Comitetul Executiv al Federației Române de Fotbal a aprobat introducerea celei de-a șasea schimbări de jucător la toate meciurile din România la care se vor disputa prelungiri, masculin și feminin, seniori/senioare/juniori, a anunțat președintele Răzvan Burleanu.

„Am decis să implementăm în fotbalul românesc cea de-a șasea înlocuire pentru toate meciurile care se dispută în sistem eliminatoriu care ajung în prelungiri în maximum trei momente de oprire a jocului. Există mențiunea că în partidele cu prelungiri există o oprire suplimentară. La Cupa României fusese deja implementată această măsură printr-o hotărâre de Comitet de Urgență validată de Comitetul Executiv", a spus președintele FRF.

Conform noii prevederi a ROAF, în toate jocurile se pot efectua maximum 5 înlocuiri de jucători înscriși în raportul de arbitraj, pe durata celor 90 de minute. Începând cu faza play-off-ului, în situația jucurilor în care se vor disputa reprize de prelungiri este permisă efectuarea a celei de a 6-a înlocuiri de jucători, cu condiția ca cea de a 6-a înlocuire să se efectueze numai în reprizele de prelungiri. Echipele pot efectua cele 5 înlocuiri de jucători în maximum 3 momente de oprire ale jocului, cu mențiunea că în meciurile cu prelungiri se poate folosi o oprire suplimentară în cadrul prelungirilor. Înlocuirile de jucători efectuate înainte de începerea meciului, în timpul pauzei, între sfârșitul timpului regulamentar de joc și reprizele de prelungiri, precum și la pauză dintre reprizele de prelungiri, nu reduc numărul de opriri ale jocului.

Comitetul Executiv al FRF a mai aprobat și o investiție de 200.000 de euro pentru transformarea unui teren cu gazon sintetic într-unul cu iarbă naturală din cadrul CN de Fotbal Buftea. „Am aprobat o investiție de peste 200.000 de euro la nivel de infrastructură. Am luat decizia de a construi un nou teren de fotbal la Buftea, acolo unde avem deja două terenuri cu gazon artificial. Unul dintre acestea este într-o stare de degradare avansată, iar el va fi transformat într-un teren cu gazon natural. Acesta va beneficia totodată și de o instalație de noctură", a explicat Răzvan Burleanu.

Dusan Vlahovic FOTO: EPA

„Gură de oxigen" pentru Juventus

FOTBAL. Juventus Torino, aflată sub o mare presiune după pasul greșit cu Maccabi Haifa (0-2) din Liga Campionilor, și-a oferit o gură de oxigen câștigând derby-ul cu Torino FC, cu scorul de 1-0, grație golului înscris de Dusan Vlahovic (min.74), într-un meci din etapa a 10-a a campionatului de fotbal al Italiei.

Sârbul, care a încris din corner, și-a trecut în cont al șaselea gol în acest sezon, alăturându-se celor mai buni marcatori din Serie A, Marko Arnautovic (Bologna) și Ciro Immobile (Lazio Roma). **SURSA: MEDIAFAX**

Se cere închisoare pentru brazilianul Neymar

FOTBAL. Neymar are probleme mari cu justiția și ar putea ajunge la închisoare dacă se stabilește că este vinovat în cazul transferului său de la Santos la Barcelona. Acuzarea cere 2 ani de închisoare pentru jucătorul lui PSG.

Neymar va fi judecat în perioada 17-31 octombrie pentru presupuse nereguli cauzate în timpul transferului său de la Santos la Barcelona în 2013, iar acuzarea cere 2 ani de închisoare pentru starul de la PSG.

Conform cotidianului Le Parisien, instanța spaniolă a cerut ca brazilianul să se prezinte personal în prima zi a procesului, a doua zi după derby-ul PSG - Marseille. Asta deși mărturia sa și a părinților săi urmează să aibă loc abia vineri, 21 octombrie. **SURSA: MEDIAFAX**

Golgetera Milena Raicevic FOTO: EPA

Rapid, doar egal cu Buducnost

Handbalistele românce au ratat victoria la ultimul atac al meciului.

HANDBAL. CS Rapid București a încheiat la egalitate cu echipa muntenegreană Buducnost Podgorica, 30-30 (10-13), sâmbătă, în deplasare, într-un meci din Grupa B a Ligii Campionilor la handbal feminin.

Finalul a fost pe muchie de cuțit, Rapid reușind să preia conducerea în ultimul minut, prin golul marcat de Alexandra Lacrabere, din aruncare de la 7 metri, însă gazdele au egalat cu câteva secunde înainte expirarea timpului regulamentar, prin Matea Pletikosic.

Campioana României rămâne astfel neînvinsă în primul său sezon în Champions League. Echipa antrenată de Carlos Viver a început bine jocul și a condus cu 6-4, 8-6 și 9-7, dar Buducnost a revenit după patru goluri consecutive, intrând la pauză cu un avans de trei goluri pe tabelă, 13-10.

Buducnost a fost în avantaj în marea majoritate a timpului în repriza secundă, însă Rapid a reușit să egaleze de câteva ori, iar în final a scăpat victoria printre degete.

Pentru Rapid au înscris Marta Lopez Herrero 7 goluri, Sorina Grozav 7, Ainhoa Hernandez Serrador 5, Dorina Korsos 3, Alicia Fernandez Fraga 3, Alexandra Lacrabere 3, Eliza Buceschi 2.

Portarul Ivana Kapitanovic a încheiat cu 9 mingi apărate (32,14%), iar Diana Ciucă a parat 3.

Golurile gazdelor au fost reușite de Milena Raicevic 12, Ivona Pavicevic 8, Matea Pletikosic 5, Ivana Godec 2, Adriana Cardoso de Castro 2, Natasa Corovic 1. Armelle Attingre a apărat 17 aruncări (36,17%). **SURSA: MEDIAFAX**

Au arbitrat Maike Merz și Tanja Kuttler (ambele din Germania), iar delegat EHF a fost grecul Sotiris Migas.

Deontay Wilder, revenire spectaculoasă în ring

BOX. Pugilistul american Deontay Wilder, cu o dreaptă năpraznică în prima rundă, l-a făcut KO pe finlandezul Robert Helenius, la revenirea sa în ring după un an de la a doua înfrângere consecutivă în fața britanicului Tyson Fury, într-un meci la categoria grea disputat sâmbătă la Brooklyn.

Cu trei secunde înainte de finalul primei reprize, "bombardierul de bronz", cum este denumit Wilder, a plasat o lovitură puternică încasată în plin de Helenius, care s-a prăbușit pe ringul de la Barclays Center. El a fost ajutat să se ridice și a putut ajunge pe picioare la vestiar.

Pentru Wilder, aceasta a fost a 43-a victorie din carieră, a 42-a înainte de limită (2 înfrângeri, un egal), validând astfel tentativa sa de revenire în prim plan la 36 de ani. **SURSA: MEDIAFAX**

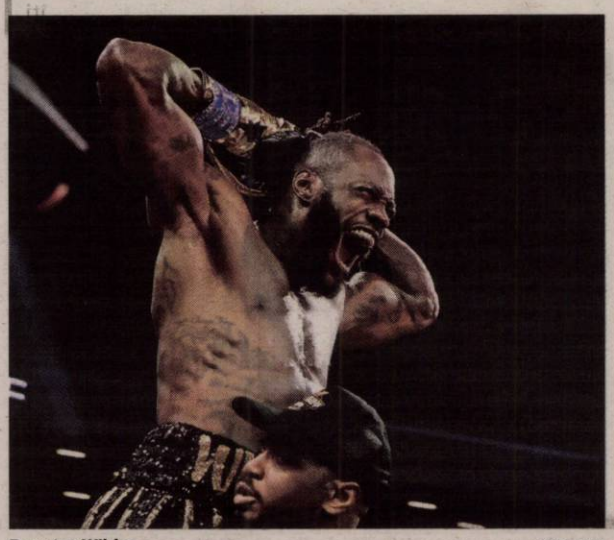

Deontay Wilder FOTO: FAN

Iubita, cerută în căsătorie

FOTBAL. Moment inedit la finalul meciului Craiova - Petrolul 2-1!

George Cîmpanu a scos inelul în timp ce era pe teren și și-a cerut de soție iubita aflată în tribune. Momentul a fost pregătit dinainte, pe ecranele stadionului fiind afișată cererea în căsătorie. Denisa a spus "Da" și a izbucnit în lacrimi, fiind emoționată. Fanii prezenți în tribune și jucătorii au aplaudat momentul. **SURSA: MEDIAFAX**

Gael și Elina au un copil!

Tenismanul francez Gael Monfils și jucătoarea ucraineană de tenis Elina Svitolina au devenit, sâmbătă, părinții unei fetițe, pentru prima oară, numită Skai. Absent de pe terenurile de tenis din luna august, din cauza unei accidentări la un picior, jucătorul de 36 de ani a anunțat vestea pe rețelele de socializare. FOTO: EPA

Alex Rins a câștigat MP al Australiei la MotoGP

MOTOCICLISM. Pilotul spaniol Alex Rins (Suzuki) a câștigat Marele Premiu al Australiei la motociclism viteză la clasa MotoGP, duminică pe circuitul Phillip Island, în timp ce italianul Francesco Bagnaia (Ducati), clasat pe trei, a recuperat fotoliul de lider al CM de la francezul Fabio Quartararo (Yamaha), constrâns să abandoneze după ce a căzut la jumătatea cursei.

Rins a fost cronometrat în 40 min. 50 sec. 654/1000 după 27 de tururi (4,448 km), fiind urmat de compatriotul său Marc Marquez (Honda), sextuplu campion mondial, la 186/1000, și de Bagnia la 224/1000.

Cu două curse înainte de finalul sezonului, Bagnaia are 233 puncte, cu 14 mai mult decât campionul mondial en titre Quartararo - 219 pct, în timp ce pe poziția a treia se află spaniolul Aleix Espargaro (Aprilia) - 206 pct. **SURSA: MEDIAFAX**

Serbia a câștigat, din nou, C.M. de volei feminin

VOLEI. Selecționata Serbiei, cu patru jucătoare care evoluează în România în lot, a câștigat medaliile de aur la Campionatul Mondial de volei feminin din Olanda și Polonia, după ce a învins în finală echipa Braziliei, cu scorul de 3-0 (26-24, 25-22, 25-17).

Brazilia a pierdut și a patra sa finală mondială, după cele din 1994, 2006 și 2010, în timp ce Serbia a câștigat ultimele două titluri mondiale puse în joc.

Echipa antrenată de italianul Daniele Santarelli, care a câștigat toate cele 12 partide, le-a avut în componență și pe Sladjana Mirkovic, Bojana Milenkovic (ambele de la CSM Volei Alba Blaj), Teodora Pusic (CS Rapid București) și Ana Bjelica (CSM Târgoviște).

Căpitanul Tijana Boskovic, MVP-ul ediției din 2018, a fost cea mai bună jucătoare a învingătoarelor, cu 23 de puncte. **SURSA: MEDIAFAX**

CASE JUDEŢ

• **Vând casă** în Curtici 1.500 mp cu livadă. Merită văzută. Relaţii la telefon 0753.791.566, 0748.376.669.

SPAŢII CHIRII

• **Închiriez scaun** frizer şi spaţiu de masaj, zona Podgoria, 0742.065.404.

AUTO ROMÂNEŞTI

• **Vând Logan** 126.591 km. Informaţii 0745.520.479.

PRESTĂRI SERVICII

• **Executăm urgent** orice tip acoperiş nou sau reparaţii dulgherie, terase, jgheaburi, burlane, 0753.888.862.

ANIMALE, PĂSĂRI

• **Vând 2** porci graşi, rasă de carne. Telefon 0753.992.424.

• **Vând 10** porci rasa Mangaliţa roşu şi porci rasa Petrean şi purcei, 0752.532.421.

• **Vând un** porc de carne peste 100 kg, 8 lei/kg, 0753.992.424.

DIVERSE

• **Vând brichete** + lemn mărunţit, electrocasnice, uşi şi geamuri termopan antiefracţie, izolat termic şi fonic, Anglia, cu vitralii şi sticlă ornamentală, tâmplărie 6 camere noi-second şi anvelope-Lipova, 0744.796.542.

• **Vând struguri** pentru vin, ţuică, Şiria. Telefon 0751.621.470.

• **Vând presă** struguri complectă, mare, perfectă stare de funcţionare, preţ 200 Euro, 0752.200.301.

• **Vând dulap** mare 4 uşi şi pat mare dublu, 0745.378.893.

ARAD ONLINE
www.aradon.ro

Ministerul Finanţelor. Agenţia Naţională de Administrare Fiscală. Direcţia Generală Regională a Finanţelor Publice Timişoara. Administraţia Judeţeană a Finanţelor Publice Arad. Serviciul Colectare şi Executare Silită Persoane Fizice. Nr. 5248-6/06.10.2022. Anunţ privind vânzarea bunurilor imobile/ Ansamblului de bunuri imobile. În temeiul prevederilor art. 250, alin. (2) din Legea nr. 207/2015 privind Codul de Procedură Fiscală, cu modificările şi completările ulterioare,vă facem cunoscut că, în ziua de 31, luna octombrie, anul 2022, ora 14.00, în localitatea Arad, B-dul. Revoluţiei, nr. 77 bis, cam. 6, et. 2, jud. Arad, se va vinde la licitaţie, următorul bun imobil, proprietate a debitorului NAGY CAROLY, prima licitaţie: A. Clădire/ părţi de clădire/ ansamblu clădiri: Teren agricol extravilan situat în localitatea Pecica, în suprafaţă de 586 mp, înregistrat în Cartea funciară nr. 310650 - Pecica, preţ de pornire a licitaţiei 4.930lei (fără TVA). Creditori Sarcini: Nu se cunosc. Invităm pe cei care pretind vreun drept asupra acestor bunuri să înştiinţeze despre aceasta organul de executare, înainte de data stabilită pentru vânzare. Cei interesaţi în cumpărarea bunurilor sunt invitaţi să se prezinte la termenul de vânzare, la locul fixat în acest scop şi până la acel termen să prezinte oferte de cumpărare. Pentru participarea la licitaţie ofertanţii depun, cu cel puţin o zi înainte de data licitaţiei, următoarele documente: a) oferta de cumpărare; b) dovada plăţii taxei de participare sau a constituirii garanţiei sub forma scrisorii de garanţie, reprezentând 10% din preţul de pornire a licitaţiei. Plata taxei se va efectua în contul IBAN RO38TREZ021506701XXXXXXX, beneficiar Administraţia Judeţeană a Finanţelor Publice Arad, cod de identificare fiscală 3519933, deschis la Trezoreria Municipiului Arad, utilizând numărul de evidenţă a plăţii 80230012200000000000134; c) împuternicirea persoanei care îl reprezintă pe ofertant; d) pentru persoanele juridice române, copie de pe certificatul unic de înregistrare eliberat de Oficiul Registrului Comerţului; e) pentru persoanele juridice străine, actul de înmatriculare tradus în limba română; f) pentru persoanele fizice române, copie de pe actul de identitate; g) pentru persoanele fizice străine, copie de pe actul de identitate/ paşaport; h) declaraţia pe proprie răspundere a ofertantului prin care certifică faptul că nu este persoană interpusă cu debitorul. Cumpărătorului îi revine obligaţia de a respecta prevederile legale speciale, cum ar fi obligaţiile de mediu, obligaţiile de conservare a patrimoniului naţional sau altele asemenea,respectiv: -. Alte informaţii de interes pentru cumpărător, după caz: -. Pentru informaţii suplimentare vă puteţi adresa la sediul nostru sau la numărul de telefon 0257/202785.

(6137 - H 40)

ANUNŢ PUBLIC privind depunerea solicitarii de emitere a acordului de mediu

SC FORCE TREND SRL, anunta publicul interesat asupra depunerii solicitarii de emitere a acordului de mediu pentru proiectul **"Amenajare lac de agreement, cu exploatarea prealabila a nisipului si pietrisului"** propus a fi amplasat in comuna **Zimandu Nou, satul Zimandu Nou, extras CF 300456. Nr cad. 811, judetul Arad.** Informatiile privind proiectul propus pot fi consultate la sediul autoritatii competente pentru protectia mediului AGENTIA PENTRU PROTECTIA MEDIULUI ARAD, strada Splaiul Muresului, FN, localitatea Arad, judeţul Arad, de luni până joi între orele 08 – 16.00, vineri între orele 08 – 14.00 si la sediul SC FORCE TREND SRL, din municipiul Tulcea , str. Neptun, nr. 2, bl J2, sc A, ap 4, judetul Tulcea, in zilele de luni-vineri, între orele 8-16. Observatiile publicului se primesc zilnic la sediul autoritatii competente pentru protectia mediului AGENTIA PENTRU PROTECTIA MEDIULUI ARAD, strada Splaiul Muresului, FN, localitatea Arad, judeţul Arad, de luni până joi între orele 08 – 16.00, vineri între orele 08 – 14.00 e-mail: office@apmar.ampm.ro, tel.: 0257280996. (6106 - H 3324)

Consiliul de Administraţie al **SC TOP SA Arad,** înregistrat la ORC sub nr.J02/37/1996, având CUI 8145406, capital social subscris şi vărsat de 127.792,50 lei, în temeiul art.117 alin.(1) din Legea 31/1990, republicată, cu modificările şi completările ulterioare, al art. 15 alin. (1) din actul constitutiv, pentru toţi acţionarii înscrişi în registrul acţionarilor la sfârşitul zilei de 27.10.2022, stabilită ca dată de referinţă, convoacă Adunarea Generală Extraordinară a Acţionarilor pentru data de 14.11.2022, orele 12,00, la sediul societăţii din Arad, Piaţa Mihai Viteazul nr.13, cu următoarea,

ORDINE DE ZI

Aprobarea proiectului şi indicatorilor asociaţi acestuia privind achiziţionarea de consumatori de energie (vitrine frigorifice) cu consum mult mai redus pentru o eficienţă energetică cât mai bună, în conformitate cu OUG 112/2022, privind POIN 2014 – 2020 - IMM RECOVER.

Documentele şedinţei referitoare la ordinea de zi sunt puse la dispoziţia acţionarilor la sediul societăţii începând cu data publicării convocării.

Dacă nu sunt îndeplinite condiţiile de validitate la prima convocare se convoacă pentru a doua oară Adunarea Generală Extraordinară a Acţionarilor cu aceeaşi ordine de zi, pentru 15.11.2022, orele 12,00, la adresa şi locul menţionate pentru prima convocare. Pentru informaţii suplimentare, vă rugăm să vă prezentaţi la sediul societăţii din Arad, Piaţa Mihai Viteazul nr. 13 sau să ne contactaţi la telefon 0257.25.00.56.

(6123 - H 3336)

SC GREENGOLD TIMBERLANDS 1 SRL Sibiu,

titular al planului

STUDIU ADIŢIONAL LA AMENAJAMENTUL SILVIC AL FONDULUI FORESTIER DIN U.P. I BATA, JUDEŢUL ARAD,

aduce la cunoştinţa publicului că decizia etapei de încadrare conform H.G. nr. 1076/2004, este cea de adoptare a planului cu aviz de mediu, planul necesitând efectuarea evaluării de mediu şi evaluării adecvate. Propunerile de reconsiderare ale deciziei se vor transmite în scris, în termen de 10 zile calendaristice de la publicarea anunţului, la sediul APM Arad, Splaiul Mureşului, FN, jud. Arad.

(6130 - H 3338)

EVIDENŢIAZĂ-TE!

Text: DATA apariţiei:.....

Talon valabil până în 31 decembrie 2022

Date personale:

Nume şi Prenume:

Telefon:

Buletin de identitate:

TALON + PREŢUL CATEGORIEI AFERENTE

Anunturile se preiau zilnic, la ghişeu, până în ora 16[00], după această oră, se pot prelua doar prin intermediul sistemului online de preluare al anunţurilor disponibil pe www.jurnalaradean.ro . Anunţurile de mică publicitate din Jurnal Arădean se publică pe baza talonului din ziar
Redacţia nu îşi asumă responsabilitatea pentru conţinutul anunţurilor de mică publicitate!
JURNAL ARĂDEAN

DECES

Cu nemărginită durere în suflet, anunţăm încetarea din viaţă la doar 39 de ani, după o lungă şi grea suferinţă, a dragului nostru fiu şi tată

DAN TÎŞCĂ

Pentru cei care doresc să-şi ia un ultim rămas bun, corpul neînsufleţit este depus la Casa Funerară Kuki de pe strada Cocorilor. Priveghiul are loc luni, de la ora 19:00.

Slujba de înmormântare va avea loc marţi, de la ora 13:00, la Capela Cimitirului Eternitatea (UTA).

Te vom iubi mereu şi vei rămâne veşnic în sufletele noastre. Fiicele Elena şi Anna, părinţii Mircea şi Liana şi prietena Laura!

CONDOLEANŢE

Suntem alături de fostul nostru coleg Mircea Ţîşcă în aceste momente de grea încercare pricinuite de trecerea în nefiinţă, mult prea devreme, a fiului

DAN ŢÎŞCĂ

Sincere condoleanţe familiei îndurerate.
Dumnezeu să-l odihnească în pace!

Colectivul Jurnal Arădean.

CASA FUNERARĂ ROSTYL

- Săli de priveghi (capele)
- Parcare pentru familie şi preoţi
- Sicrie şi servicii funerare la preţuri decente
- Pregătire dosar pentru ajutor de înmormântare
- Medic constatator al decesului
- Transport funerar

ARAD, str. COCORILOR nr. 27
0728 690 120 / 0728 690 121

(5227)

NOSFERATUM
SERVICII FUNERARE COMPLETE
Arad, str. Ghiba Birta nr. 26 - Tel.: 0752 10 11 12; 0357 80 48 38
NON STOP e-mail: nosferatumarad@yahoo.com www.nosferatum.ro
TRANSPORT GRATUIT ÎN MUNICIPIUL ARAD ŞI ORAŞUL PECICA
* Sicrie la preţ de producător;* Înmormântări GRATUITE – doar pe baza cuponului de pensie; * Consultanţă şi medic constatator; * Rezolvăm actele la spital, primărie, casă de pensii, C.A.R.P.; * PRELUĂM DECEDAŢII DE LA MORGĂ; * Igienizare, cosmetizare, îmbălsămare, incinerarii, REPATRIERI, CAPAC FRIGORIFIC; * CAPELA CIMITIR ETERNITATEA (UTA)! * Borduri, monumente funerare, mozaic, marmura, granit.

COMEMORĂRI

Au trecut 24 de ani de la decesul celui care a fost cel mai iubit soţ, tată şi bunic,

ing. DÂMB PETRU
pensionar C.F.R.

Veşnică odihnă!

În veci nemângâiată, familia

Ieri s-au împlinit 8 ani de când ai plecat de lângă noi,

PĂDURARU EVA.

Nu te vom uita niciodată.

Soţul şi fiul cu familia

Cu durere în suflet amintim că astăzi, 17 octombrie 2022 ar fi fost ziua ta de naştere, iubita noastră fiică

FELICIA.

Ai fi împlinit 50 de ani. În loc de „La Mulţi Ani" îţi spunem un dureros „Dumnezeu să te odihnească în pace!" Nu te vom uita niciodată!

Părinţii veşnic îndureraţi

(H-749928)
IN MEMORIAM NON STOP!
KUKI - servicii funerare complete
Producător de sicrie - oferă sicrie la preţ de producător.
GRATUIT rezolvăm actele la spital, primărie, casa de pensii şi C.A.R.P.
Transport intern şi internaţional ● Accesorii funerare.
Contact: Arad, Str. Mihai Eminescu nr. 4 (în curte), vis-a-vis de Cerbul Albastru.
Telefon: 0257/211929 mobil: 0723-343-964 www.inmemoriamkuki.com
CASĂ FUNERARĂ - Strada Ştefan Ludwic Roth nr. 1 D, Grădişte
- Str. Cocorilor nr. 6 (lângă magazinul Izolta)
- Micalaca, Str. Păşunii nr. 21 B

JURNAL ARĂDEAN

Ce şi cât se poate vâna în judeţul Arad?

Frecvent aflăm, în special de la Jandarmerie, despre persoane prinse braconând în judeţul Arad.

Animale în bătaia puştii FOTO: E.R.

ARAD. Destul de frecvent, Inspectoratul de Jandarmi Judeţean Arad transmite buletine de presă ce conţin informaţii cu privire la persoane prinse fie la vânătoare ilegală, fie aflându-se în posesia ilegală a unor trofee de vânătoare. Am vrut să aflăm, însă, şi ce se poate vâna legal, cine poate vâna legal şi câte animale pot fi împuşcate.

Vânătoarea în România este reglementată de către Ministerul Mediului, Apelor şi Pădurilor, instituţie care emite în fiecare an un ordin cu privire la numărul de animale sau păsări sălbatice care pot fi vânate în fiecare fond cinegetic din ţară. Judeţul Arad este împărţit în 74 de fonduri de vânătoare. Numărul animalelor şi păsărilor ce pot fi vânate este stabilit în funcţie de tendinţele evoluţiei populaţiei faunei cinegetice şi de populaţia optimă.

Conform unui ordin emis anul acestsa, în judeţul Arad se pot vâna, în perioada de vânătoare 2022-2023, 427 de cerbi comuni şi 953 de cerbi lopătari. Cei mai mulţi cerbi comuni pot fi vânaţi în fondul cinegetic Balta-Ineu (36), în timp ce cei mai mulţi cerbi lopătari pot fi vânaţi pe fondul cinegetic Ratu-Pilu (306).

În ceea ce priveşte cotele de recoltă pentru perioada de vânătoare 2022-2023 la mistreţ, iepure, fazan şi potârniche, acestea se ridică la peste 25 de mii de bucăţi. Pot fi vânaţi în total 12.439 de fazani - cei mai mulţi în fondul cinegetic Frumuşeni (800), 11.778 de iepuri - cei mai mulţi în fondul cinegetic Rovine (800), respectiv 1.005 mistreţi - cei mai mulţi în fondul cinegetic Cladova (65).

Şacali, viezuri, jderi şi nevăstuici

De asemenea, ordinul de ministru permite vânarea a 309 viezuri - cei mai mulţi în fondurile cinegetice Ceala, Zăbalţ şi Lipova (câte 15), 1.131 de vulpi - cele mai multe în fondul cinegetic Frumuşeni (32), 561 de şacali - cei mai mulţi în fondul cinegetic Frumuşeni (54), 9 jderi de copac - în fondurile cinegetice Covăsânţ, Leuca-Găina, Conop şi Hăşmaş, 3 jderi de piatră - în fondurile cinegetice Hăşmaş şi Balta-Ineu, 170 de dihori comuni - cei mai mulţi în fondul cinegetic Mânerău (10) şi 101 de nevăstuici - cele mai multe în fondul cinegetic Neudorf (25).

Păsări sălbatice

În ceea ce priveşte păsările, în perioada de vânătoare 2022-2023 este permisă vânarea, în fondurile cinegetice din judeţul Arad, a 24 de stăncuţe, 90 de gaiţe, 285 de cormorani mari, 620 de ciori grive, 1.234 de ciori de semănătură şi 1.922 de guguştiuci. Cele mai multe păsări vor putea fi vânate în fondul cinegetic Chereluş, unde pot fi împuşcate 3 gaiţe, 10 stăncuţe, 10 ciori grive, 10 cormorani mari, 20 de coţofane, 40 de ciori de semănătură şi 100 de guguştiuci.

Până în luna mai

Ordinul ministrului Mediului, Apelor şi Pădurilor nr. 1571/07.06.2022 privind aprobarea cotelor de recoltă pentru unele specii de faună de interes cinegetic, la care vânătoarea este permisă, arată că toate aceste animale şi păsări menţionate în anexele ordinului pot fi vânate în perioada iunie 2022 - 14 mai 2023, dată la care se încheie perioada de vânătoare 2022-2023.

Licitaţie pentru Zăbrani

Vânătoarea poate fi organizată pe fondurile cinegetice doar de către asociaţiile care au semnate contracte de gestiune a acestora şi doar în limita cotelor de extras. Recent, Ministerul Mediului, Apelor şi Pădurilor a scos la licitaţie atribuirea dreptului de gestionare a faunei cinegetice de pe fondul Zăbrani. Conform fişei fondului cinegetic, aici au fost vânaţi în ultimii şase ani 6 căpriori, 29 de mistreţi, 170 de fazani, 77 de vulpi, 6 viezuri, 55 de şacali. Se menţionează şi că au fost recoltate „alte specii dăunătoare", precum 227 de ciori, 229 de coţofene. **JA-E.R.**

Ineul devine staţiune turistică de interes local?

Oraşul îndeplineşte toate condiţiile pentru a primi această titulatură, urmând ca până la finele anului să se emită o hotărâre în acest sens.

Cetatea - unul dintre punctele de atracţie FOTO: FAN

INEU. Zilele trecute, Ineul a primit vizita comisiei de atestare a oraşului ca staţiune turistică de interes local. Membrii comisiei din cadrul Ministerului Antreprenoriatului şi Turismului au verificat îndeplinirea condiţiilor necesare prevăzute de lege pentru emiterea hotărârii de guvern în acest sens.

Printre condiţiile necesar a fi îndeplinite de către oraş se numără existenţa a minimum 100 de locuri de cazare de categoria 3 stele/margarete, obiective de interes regional sau naţional, un sistem sanitar/ambulatoriu bine pus la punct, apă, canalizare şi alte facilităţi.

În urma verificărilor efectuate în teren de către membrii comisiei ministeriale, Ineul a adunat 170 de puncte. Pentru continuarea demersului, cerinţa este de un minimum de 100 de puncte, prin urmare oraşul are toate şansele ca până la finele anului să primească titulatura de staţiune turistică de interes local. Decizia va fi adoptată prin hotărâre de guvern, iar primarului Ineului, Călin Abrudan, spune că acest lucru s-ar putea întâmpla undeva în luna noiembrie.

Au consultat tinerii

Ideea a prins contur în urmă cu şase luni, când a fost constituit un grup de lucru care a strâns datele necesare pentru întocmirea documentaţiei ce stă la baza solicitării depuse la minister.

Pe parcursul lunii martie, Primăria Ineu a iniţiat mai multe întâlniri consultative cu cetăţenii oraşului, pentru a afla de la ei cum văd dezvoltarea Ineului în următorii ani. Întâlnirile s-au desfăşurat pe grupe de vârstă, targetul fiind mai ales tinerii oraşului, pe care comunitatea încearcă să îi determine să rămână în oraş şi pe mai departe, prin crearea de oportunităţi în această zonă.

De asemenea, locuitorii oraşului au fost îndemnaţi să completeze un chestionar cu o serie de întrebări, sondaj la care au participat peste 550 de persoane. În urma centralizării răspunsurilor, 92 la sută dintre ineuanii chestionaţi spun că Ineul are potenţialul necesar pentru a atrage turişti care să petreacă cel puţin o zi în localitate, iar 84 la sută sunt de părere că există suficiente atracţii, astfel încât turiştii să rămână şi peste noapte.

Bani mai mulţi

Primarul oraşului a subliniat că principalul avantaj al Ineului, odată devenit staţiune, constă în accesul la fonduri nerambursabile, care sunt destinate doar localităţilor cu acest statut. „Vom avea acces la alte fonduri, prin Programul Operaţional Regional sunt disponibile finanţări în valoare de 36 de milioane de euro, care pot fi accesate doar pentru proiecte în staţiunile de interes local. Pe lângă banii pe care i-am accesat până acum, vom avea o deschidere şi mai mare", mai spune Abrudan. Scopul final este, de fapt, un proiect pentru amenajarea unui ştrand, a cărui finanţare se poate obţine doar din aceste fonduri alocate localităţilor cu statut de staţiune. **JA-S.A.**

Proiecte de milioane de euro

Din fondurile Programului Operaţional Regional, Ineul a accesat, până acum, peste 16 milioane de euro. Totalul fondurilor accesate pentru proiecte care sunt în derulare, fără cele finalizate, se ridică la suma de aproximativ 42 de milioane de euro.

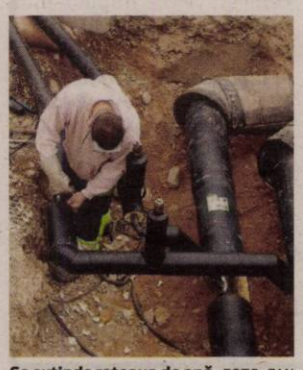

Se extinde reţeaua de apă FOTO: FAN

Licitează apa din trei sate

ŞAGU. Primăria Comunei Şagu a lansat procedura de achiziţie a serviciilor de proiectare şi execuţie a lucrărilor pentru proiectul de extindere a reţelei de apă în satele Hunedoara Timişană, Firiteaz şi Fiscut. Conform temei de proiectare, vor fi realizate reţele de distribuţie a apei în cele trei localităţi, dar şi două gospodării de ape, la Fiscut - cu o capacitate de 200 de metri cubi, respectiv Hunedoara Timişană - cu o capacitate de 100 de metri cubi.

Conform celor mai recente date, satul Hunedoara Timişană are 184 de locuitori, satul Fiscut 430, iar satul Firiteaz 581. Pe lângă aceste trei sate, în comuna Şagu sunt cuprinse şi satele Cruceni şi Şagu - centru administrativ. Acestea dispun în momentul de faţă de reţele de alimentare cu apă, în timp ce celallte trei sate sunt alimentate cu apă „prin fântâni individuale din gospodării", conform caietului de sarcini al licitaţiei.

Valoarea contractului ce se va semna în urma procedurii de achiziţie va fi de maximum 6.849.061 lei. **JA-E.R.**

Pecica se va încălzi cu apă geotermală

Proiectul are finanţare europeană, lucrările au început, urmând să fie realizate foraje pentru extragerea apei calde din pământ.

PECICA. În oraşul Pecica a început construirea unei centrale termice care foloseşte apa geotermală, cu ajutorul căreia vor fi încălzite şcoli, grădiniţe, imobile ale serviciilor publice, sala de sport sau hala agroalimentară. În viitor, se are în vedere ca sistemul să alimenteze şi conducte ce vor încălzi blocuri sau case ale căror proprietari vor dori să se racordeze la reţea.

Organizare de şantier

Primarul oraşului Pecica, Petru Antal, ne-a declarat că amplasamentul pe care au loc lucrările a fost predat consorţiului care a câştigat licitaţia. A fost organizat şantierul, iar lucrările de forare au început odată cu sosirea utilajelor speciale în localitate. „Oraşul nostru va avea o centrală termică ce va funcţiona cu apă geotermală. În primii cinci ani vom încălzi în acest fel clădirile publice, dar ulterior vom extinde sistemul la blocurile de locuinţe, iar într-o altă fază la case, pentru proprietarii care vor dori să se racordeze", a spus primarul.

Finanţare europeană

Sistemul de încălzire va fi realizat cu ajutorul unei finanţări europeane obţinute prin Programul Operaţional Infrastructură Mare 2014-2020. Proiectul are valoarea totală de 24,6 milioane de lei, din care finanţarea nerambursabilă este de 20.926.885 lei.

Prin acest proiect se va realiza un sistem centralizat de producere şi distribuţie a energiei termice, utilizând o sursă regenerabilă mai puţin exploatată, respectiv energia geotermală, în vederea reducerii emisiilor de CO_2. Se vor face două foraje, unul de extracţie a apei geotermale şi unul de injecţie a apei utilizate, la o adâncime de 1.200 metri. Finanţarea mai asigură achiziţia şi montarea unei centrale şi realizarea unei reţele de distribuţie a energiei termice cu o lungime de 1,33 kilometri.

Toate clădirile ce vor fi încălzite prin acest sistem se află în zona centrală a oraşului, acolo unde vor fi realizate şi cele două foraje, mai precis în parc. În aceeaşi zonă va fi construită şi centrala termică.

Extindere

Finalizarea lucrărilor şi punerea în funcţiune a centralei ar urma să aibă loc la sfârşitul anului 2023. Totuşi, administraţia locală are deja planuri ca sistemul să fie extins, după cinci ani de funcţionare în paramentrii aprobaţi prin contractul de finanţare. Conform regulilor europene, proiectele nu pot fi modificate timp de cinci ani de la finalizare. După acest termen, Primăria Pecica intenţionează că extindă reţeaua de conducte şi capacitatea centralei, pentru a fi încălzite locuinţe şi un viitor ştrand termal.

Staţiune de interes local

Guvernul României a adoptat, la mijlocul lunii iulie, Hotărârea pentru aprobarea atestării unor localităţi sau părţi din localităţi ca staţiuni turistice de interes local şi pentru modificarea anexei nr.5 la Hotărârea Guvernului nr. 852/2008 pentru aprobarea normelor şi criteriilor de atestare a staţiunilor turistice. Astfel, 17 localităţi au primit acest statut, numărul staţiunilor turistice crescând la 112. Printre acestea se numără oraşul Pecica, care avea depus un dosar de candidatură.

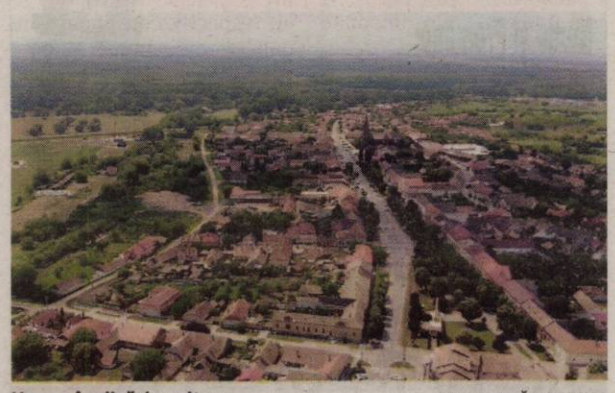

Un oraş în plină dezvoltare FOTO: PRIMĂRIA PECICA

Administraţia locală consideră că oraşul are puncte de interes pentru turişti, cum ar fi Parcul Natural „Lunca Mureşului", cele două biserici-monument (Biserica Ortodox Română Sfinţii Trei Ierarhi şi Biserica Romano-Catolică Sfânta Treime), Ferma de Bivoli (care include Muzeul digital), Schitul Sfânta Parascheva din Bodrogu-Vechi sau brutăriile care produc brandul local „Pită de Pecica".

Având statutul de staţiune turistică de interes local, Primăria va putea depune proiecte de finanţare din fonduri europene în domeniul turismului. **JA-M.B.**

Proteste în Bruxelles

Mii de protestatari au luat parte la un miting desfășurat cu ocazia „Zilei Justiției" în Bruxelles, Belgia, în data de 16 octombrie 2022. Manifestanții țin să ridice vocea împotriva corupției din politică, a inflației ridicate, împotriva mass-mediei obediente și manipulante, dar și împotriva degradărilor de sănătate provocate de vaccinuri. FOTO: EPA

NATO începe exercițiile

BELGIA. NATO va organiza exercițiul Steadfast Noon, de luni, 17 octombrie, până pe 30 octombrie, în cadrul căruia forțele aeriene ale întregii Alianțe își vor exercita capacitățile de descurajare nucleară.

NATO începe exercițiile aeriene pentru a testa capacitatea de descurajare nucleară.

În cadrul exercițiilor, cel puțin 60 de avioane de diferite tipuri, inclusiv avioane de vânătoare din a patra și a cincea generație, și bombardiere americane cu rază lungă de acțiune B-52 vor zbura peste Belgia, Marea Nordului și peste Marea Britanie.

Exercițiul, care nu implică utilizarea armelor reale, „ajută să se asigure că descurajarea nucleară a Alianței rămâne sigură, sigură și eficientă", a explicat un purtător de cuvânt al Alianței.

Exercițiile au loc în contextul în care tot mai mulți oficiali ruși din preajma lui Vladimir Putin amenință Occidentul cu armele nucleare. SUA și aliații au precizat însă că nu sunt indicii care să indice o decizie iminentă a Moscovei de a folosi arsenalul nuclear, încadrând declarațiile în retorica de război.

SURSA: MEDIAFAX

Comisia Europeană aprobă optimizarea PNRR

Comisia Europeană a fost de acord cu optimizarea PNRR care se aplică în România.

Întâlnire la nivel înalt FOTO: MIPE

BUCUREȘTI. Comisia Europeană este de acord cu optimizarea Planului Național de Redresare și Reziliență, pentru ca investițiile asumate de România să fie cât mai fidele nevoilor imediate ale cetățenilor, arată un comunicat al Ministerului Investițiilor și Proiectelor Europene, după o vizită a ministrului Marcel Boloș a Bruxelles.

O delegație a ministerului, condusă de ministrul Marcel Boloș, a efectuat în perioada 10-13 octombrie o vizită de lucru la Bruxelles, în cadrul căreia au avut loc întrevederi cu înalți reprezentanți ai Comisiei Europene. Scopul deplasării a fost consultarea experților Executivului European în vederea atingerii potențialului maxim pentru oportunitățile de investiții pe care România le are prin Planul Național de Redresare și Reziliență, prezentarea propunerilor pe care țara noastră le are pentru REPowerEU și avansarea discuțiilor necesare pentru ca toate Programele aferente Politicii de Coeziune 2021-2027 să fie aprobate în acest an.

Obiectivele cu care delegația MIPE s-a deplasat la Bruxelles au fost maximizarea oportunităților de investiții din PNRR, negocierea propunerilor pentru REPowerEU și accelerarea procesului de aprobare a Programelor aferente Politicii de Coeziune 2021-2027. Comisia Europeană este de acord cu optimizarea PNRR-ului, pentru ca investițiile asumate de România să fie cât mai fidele nevoilor imediate ale cetățenilor, spune documentul.

Pe durata vizitei, au avut loc întrevederi cu vicepreședintele executiv al Comisiei, Margrethe Vestager, directorul general al Task Force Recovery, Celine Gauer, și directorul general adjunct al DG ECFIN, Declan Constello. De asemenea, delegația României a discutat cu comisarul european pentru locuri de muncă și drepturi sociale, Nicolas Schmit, pe tema aprobării programelor finanțate din FSE+ pentru perioada 2021-2027.

„Sunt convins că oficialii Comisiei Europene ne vor sprijini să valorificăm la maxim potențialul investițiilor pe care le poate implementa România, care, pe termen lung, să însemne îmbunătățirea calității vieții cetățenilor noștri. Suntem angrenați într-un proces de colaborare permanent pentru ca fiecare cent din banii europeni de care dispunem să meargă țintit către investițiile de care avem acum nevoie. Printre cele mai importante aspecte ale discuțiilor s-au numărat pregătirea cererii de plată numărul doi aferentă PNRR, aprobarea în acest an a tuturor Programelor aferente 2021-2027 și propunerile de investiții în domeniul energiei, respectiv consolidării independenței energetice pentru REPowerEU", a explicat ministrul Marcel Boloș.

Delegația MIPE a avut o întrevedere și cu europarlamentarii români de la Bruxelles, în care au discutat despre aspectele necesare pentru a asigura coordonarea eforturilor de relansare economică.

Discuția cu vicepreședintele executiv al Comisiei, Margrethe Vestager, s-a concentrat pe stadiul implementării PNRR, în care s-a prezentat o actualizare a provocărilor cu care se confruntă România pe fondul crizelor suprapuse, respectiv liberalizarea prețurilor la energie, creșterea prețului carburanților, inflația ridicată și criza generată de agresiunea Federației Ruse asupra Ucrainei. Prima cerere a primit aviz pozitiv și se preconizează că până la sfârșitul acestei luni se vor finaliza toate procedurile pentru ca cele 2,5 miliarde de euro să fie virate. În acest moment, Guvernul pune la punct ultimele detalii necesare pentru ca cea de a doua cerere de plată să fie depusă.

Ministrul Boloș a prezentat perspectivele de care România are nevoie pentru o dezvoltare economică sănătoasă, precum și impactul pe care creșterea prețurilor o are asupra obiectivelor de infrastructură, în vedere identificării unor soluții pentru ca investițiile planificate să nu fie periclitate.

În cadrul întrevederii cu Celine Gauer, DG Task force Recovery și Declan Costello, DGA ECFIN au fost discutate principalele provocări în îndeplinirea jaloanelor și țintelor aferente celei de a doua cereri de plată, restructurarea componentei de împrumut în contextul reducerii alocării maxime sub formă de grant și propunerile României de investiții pentru noul capitol REPowerEU. Ministrul român a mulțumit TF Recovery și DG ECFIN pentru colaborare și a prezentat principalele provocări în implementarea reformelor și investițiilor, fiind subliniate totodată efectele negative ale multiplelor crize care grevează implementarea și nevoia de a identifica soluții pentru acoperirea deficitului de finanțare datorat reducerii componente de grant cu 2,1 miliarde euro și nevoii de ajustare a prețurilor având impact asupra unui număr semnificativ de jaloane și ținte.

În condițiile în care rata inflației este de peste 15% comparativ cu aproximativ 3% înainte de criză, ministrul Marcel Boloș a cerut sprijin în vederea identificării unor soluții pentru ca persoanele ce provin din medii defavorizate să nu se confrunte cu dificultăți și mai mari în următorii ani.

Un alt aspect important al discuțiilor a fost posibilitatea actualizării PNRR, motivată de reducerea alocării maxime de grant, cât și necesitatea introducerii capitolului REPowerEU. Delegația MIPE a reiterat angajamentul în privința reformelor, însă a arătat că reducerea grantului și inflația reprezintă criterii obiective ce ridică probleme în implementarea PNRR-ului, având impact asupra investițiilor. Comisia și-a prezentat deschiderea pentru a discuta propunerile României pentru actualizarea PNRR-ului, în măsura în care toate criteriile sunt îndeplinite pentru o evaluare pozitivă.

România a prezentat propunerile de investiții în producerea de energie din surse regenerabile și intervențiile ce vizează consolidarea independenței energetice prin REPowerEU, pentru a accelera tranziția verde și a stimula investițiile masive în sectorul energetic. Printre acestea se numără și un proiect pilot pentru infrastructura de irigații în valoare de 1,8 miliarde euro, pe o lungime a canalelor de irigații de 1.700 de kilometri, care au fost apreciate de Comisie. Ele urmează să fie discutate în detaliu la nivel tehnic. Intervenția propusă a fost prezentată mai multor directorate generale ale Comisiei Europene, care au apreciat caracterul inovativ și durabil al propunerilor.

REPowerEU este planul Comisiei Europene menit să asigure independența Europei față de combustibilii fosili din Rusia cu mult înainte de 2030, având în vedere invadarea Ucrainei de către Rusia.

Discuțiile cu Comisarul european pentru locuri de muncă și drepturi sociale, Nicolas Schmit, au vizat ultimele aspecte referitoare la aprobarea programelor operaționale POIDS și POEO 2021-2027, programe cu alocări semnificative din cadrul Fondului Social European+. Comisarul european a arătat deschidere și apreciere pentru toate intervențiile cuprinse în cadrul celor două programe operaționale și a apreciat România pentru abordarea multi-fond pentru sprijinirea persoanelor vulnerabile. Aceasta este o inovare la nivelul procesului de programare al fondurilor europene pentru România, punând în același loc componenta de investiții hard din cadrul Fondului European pentru Dezvoltare Regională și investiții soft aferente Fondului Social European Plus. Ministrul Marcel Boloș a explicat nevoia de sprijin pentru populație, mai ales din zone rurale/defavorizate. În acest sens, s-a discutat despre posibilitatea implementării unor vouchere de reziliență pentru sprijinirea populației vulnerabile prin îmbunătățirea condițiilor de locuire prin investiții în servicii comunitare care să includă posibilitatea sprijinirii în activitățile casnice/cotidiene, precum și a unor servicii pentru reparația locuințelor.

Programul Operațional Incluziune și Demnitate Socială are o valoare de 4,2 miliarde de euro, sprijinind intervenții la nivelul tuturor categoriilor vulnerabile, de la persoane cu dizabilități, copii aflați în risc de sărăcie și/sau separare de familie, până la vârstnici, iar Programul Operațional Educație și Ocupare 3,8 miliarde de euro, având ca scop reducerea numărului de șomeri, consolidarea calității serviciilor de educație, reducerea abandonului școlar și crearea competențelor profesionale pentru grupurile țintă, în conformitate cu provocările actuale ale pieței forței de muncă.

SURSA: MEDIAFAX

Victor Negrescu, ales vicepreşedinte al Socialiştilor Europeni

Europarlamentarul PSD a fost ales în funcţia de conducere a Socialiştilor Europeni

BRUXELLES. Eurodeputatul PSD Victor Negrescu a fost ales în funcția de vicepreședinte al Partidului Socialiștilor Europeni la Congresul PES, desfășurat la Berlin la finalul acestei săptămâni.

„Am avut onoarea să fiu ales, în cadrul Congresului Partidului Socialiștilor Europeni (PES) de la Berlin, în funcția de vicepreședinte la nivel european al PES, în perspectiva alegerilor europene din anul 2024. Este o reușită ca un reprezentant al Partidului Social Democrat să ajungă să ocupe o responsabilitate atât de importantă, la nivelul familiei social-democrate europene", a declarat Victor Negrescu.

În marja congresului PES, delegația PSD, condusă de președintele Marcel Ciolacu, a avut o serie de întâlniri, pentru a discuta despre aderarea României la spațiul Schengen și cooperarea bilaterală și politică, cu mai mulți lideri europeni precum cancelarul Germaniei, Olaf Scholz, premierul Spaniei, Pedro Sánchez, premierul Finlandei, Sanna Marin, premierul Portugaliei, António Costa, comisarii Ylva Johansson și Frans Timmermans, și noul președinte al PES, Stefan Löfven.

În cadrul reuniunii de la Berlin, partidele social-democrate europene au aprobat și o rezoluție pentru susținerea aderării României la spațiul Schengen, în cel mai scurt timp, care a fost prezentată în plenul Congresului PES de Victor Negrescu.

SURSA: MEDIAFAX

Victor Negrescu FOTO: FAN

JURNAL ARĂDEAN

Thierry Marx FOTO:EPA

Altfel de gastronomie

PARIS. Un restaurant de lux situat la primul etaj al Turnului Eiffel din Paris ar putea să nu pară o alegere evidentă atunci când vine vorba despre a promova activismul de mediu, însă maestrul bucătar care îl conduce, Thierry Marx - un chef recompensat cu stele Michelin -, dorește să îl transforme într-o vitrină a gastronomiei prietenoase cu clima, informează Reuters.

Folosind ingrediente de sezon și locale, gătite cu un consum minim de energie, restaurantul "Madame Brasserie" oferă clienților o privelişte spectaculoasă asupra Parisului și, totodată, o perspectivă nouă asupra felului în care industria restaurantelor poate să propună preparate "mai verzi".

În timp ce finaliza un aperitiv pe bază de praz, iar echipa lui se pregătea pentru tura de seară, Thierry Marx a spus că meniul său este conceput pentru a minimiza amprenta de carbon a acestui restaurant. **SURSA: AGERPRES**

Concertează din nou

BUSAN. La patru luni după ce membrii trupei k-pop BTS au anunțat că fac o pauză, celebra formație revine pe scenă sâmbătă seară la Busan, pentru a susține candidatura acestui oraș din Coreea de Sud la organizarea Expoziției Universale 2030, transmite AFP.

Aproximativ 100.000 de fani sunt așteptați la acest concert gratuit intitulat "BTS in BUSAN" precum și la alte activități și evenimente conexe, conform primăriei orașului. Această revenire pe scenă se produce la patru luni după ce cei șapte membri ai formației au anunțat că vor lua o pauză din cauza "epuizării" și pentru a se concentra asupra carierelor individuale.

La aproximativ o lună după acest anunț, care a avut efectul unei bombe pentru fanii din întreaga lume, guvernul sud-coreean a numit formația BTS ambasador al candidaturii orașului Busan pentru Expo 2030. **SURSA: AGERPRES**

Trupa k-pop BTS FOTO:EPA

Regizoare și scenaristă

ROMA. Actrița și top-modelul Catrinel Menghia este regizoarea și scenarista producției cinematografice "OSSA", care va fi lansată la Festivalul de Film de la Roma din luna octombrie, în cadrul secțiunii Alice nella Citta - scurtmetraje. "OSSA" prezintă povestea a două destine asemănătoare, care se întâlnesc într-o Romă multietnică: Julia, un model în căutarea succesului, și Julia, o tânără de etnie romă, care își câștigă existența cântând la acordeon în metrou.

Catrinel Menghia (Catrinel Marlon, numele ei de artist) a fost recent protagonista filmului "La Gomera", regizat de Corneliu Porumboiu și nominalizat la Festivalul de la Cannes, iar în urmă cu câteva luni și-a lansat și cartea autobiografică "Nu aveam ochii albaștri", o poveste șocantă și impresionantă a copilăriei și adolescenței sale. Cea de-a 17-a ediție a Festivalului de Film de la Roma se desfășoară în perioada 13 - 23 octombrie la Auditorium Parco della Musica. **SURSA: AGERPRES**

Catrinel Menghia FOTO:EPA

Denisa
Agenție: MModels Romania FOTO: MIHAI ROMEO BOGDAN

Barbie cu aspectul Tinei Turner

SUA. O păpușă Barbie care are aspectul celebrei cântărețe americane Tina Turner a fost lansată joi de grupul Mattel, al doilea producător din industria jucăriilor pe plan mondial, informează variety.com.

Păpușa Tina Turner Barbie, parte din gama "Music Series" lansată de Mattel, o prezintă pe renumita cântăreață americană în aceeași ținută vestimentară pe care artista a purtat-o în videoclipul piesei sale "What's Love Got to Do With It", pentru a anticipa cea de-a 40-a aniversare a acestui cântec. Păpușa poartă o rochie mini neagră, o jachetă denim, dresuri negre și o pereche de pantofi negri cu toc înalt.

Tina Turner Barbie FOTO: EPA

Unul dintre cele mai notabile elemente ale noii păpuși este coafura sa voluminoasă, un stil pe care vedeta rock americană l-a adoptat adeseori pe scenă în anii '80 după ce a devenit o artistă solo.

SURSA: AGERPRES

Au vandalizat un Van Gogh

LONDRA. Cele două tinere activiste care au vandalizat tabloul "Sunflowers", de Van Gogh, expus la National Gallery din Londra, aruncând asupra sa conținutul unor conserve cu supă de roșii, au fost puse sub acuzare, conform unui comunicat dat publicității sâmbătă de poliția britanică, transmite Reuters.

Potrivit unor imagini publicate pe internet de organizația ecologistă Just Stop Oil, care solicită oprirea imediată a oricărui nou proiect petrolier sau gazier, două tinere activiste au aruncat conținutul din două conserve cu supă de roșii peste celebrul tablou, pictat în 1888 și a cărui valoare a fost estimată la peste 84 de milioane de dolari.

Au aruncat cu supă de roșii FOTO:EPA

Pictat în localitatea Arles din sudul Franței, în august 1888, tabloul lui Van Gogh prezintă 15 flori (floarea-soarelui) într-o vază galbenă, pe un fundal galben.

Conform reprezentanților galeriei de artă, rama tabloului a suferit "pagube minore", însă opera este intactă, întrucât este protejată printr-un geam de sticlă.

Cele două femei, în vârstă de 20 și respectiv 21 de ani, au fost aduse în fața instanței la Westminster Magistrates' Court unde au fost puse sub acuzare pentru vandalism.

SURSA: AGERPRES

Conservare
Au început lucrările la proiectul construcției unei insule artificiale pe Lacul Varna-Beloslav în scopul conservării biodiversității bogate a acestui lac dar și pentru a folosi sedimentele dragate. FOTO:BTA

Epidemie de Ebola

UGANDA. Președintele ugandez Yoweri Museveni a ordonat sâmbătă plasarea în lockdown a două districte aflate în centrul epidemiei actuale de Ebola, iar măsurile adoptate vizează interdicția de deplasare a rezidenților, interdicția de circulație pe timpul nopții și închiderea spațiilor publice, informează AFP.

Potrivit Ministerului Sănătății din Uganda, febra hemoragică a cauzat moartea a 19 persoane, iar alte 58 de cazuri au fost confirmate în această țară africană după identificarea primului bolnav, în data de 20 septembrie.

Potrivit autorităților ugandeze, cazurile de Ebola sunt concentrate în districtele centrale Mubende și Kassanda, iar epidemia nu a ajuns încă în Kampala, capitala țării, ce are o populație de 1,5 milioane de locuitori, în pofida testelor pozitive depistate la un cuplu din acest oraș. Președintele Museveni a ordonat deja vracilor tradiționali să nu se mai ocupe de bolnavi.

SURSA: AGERPRES

Au murit 19 persoane FOTO:EPA

Donați unei organizații de caritate

LONDRA. Peste 1.000 de ursulești Paddington și alți ursulești de pluș care au fost depuși în fața unor reședințe și parcuri regale de locuitorii din Marea Britanie în semn de omagiu pentru regina Elisabeta a II-a după decesul ei din luna septembrie vor fi donați unei organizații de caritate care lucrează în beneficiul copiilor, a anunțat sâmbătă biroul de presă de la Palatul Buckingham, citat de AFP și Reuters. Ursulești de pluș ce au fost "depuși pentru a-i aduce un omagiu reginei Elisabeta a II-a în fața reședințelor regale din Londra și Windsor vor fi donați pentru acțiunile de caritate organizate în beneficiul copiilor de asociația Bernardo's", a precizat Palatul Buckingham într-un comunicat. Regina Elisabeta a II-a a patronat această organizație de caritate până în 2016, anul în care Camilla, pe atunci ducesă de Cornwall, devenită în prezent regină-consoartă, a preluat patronajul asupra asociației. **SURSA: AGERPRES**

S-au strâns 1.000 de ursulești Paddington FOTO:EPA

Au revenit pe Terra

SUA. Patru astronauți au revenit vineri pe Terra de pe Stația Spațială Internațională (ISS), amerizând în largul coastei atlantice a Floridei la bordul unei capsule Crew Dragon, fabricată de SpaceX, la 6 luni după ce și-au început misiunea în spațiu de asemenea printr-o lansare desfășurată de aceeași companie, transmite sâmbătă Reuters.

Capsula "Freedom" din generația Crew Dragon, având la bord trei astronauți NASA și un coleg italian din partea Agenției Spațiale Europene (ESA), a amerizat cu bine la capătul unui zbor autonom de 5 ore. Amerizarea a avut loc la ora 20:55 GMT.

În mai puțin de o oră echipele de recuperare au ridicat capsula Crew Dragon pe un vas special și echipajul a putut ieși din capsulă, revenind pe Pământ după o misiune de peste 24 de săptămâni.

SURSA: AGERPRES

FONDAT 1989, APARE LA ARAD, E-MAIL: REDACTIA.JURNALARADEAN@INFORMMEDIA.RO; PUBLICITATE.JURNALARADEAN@INFORMMEDIA.RO

Pregăteşte clătite delicioase cu umpluturi sărate sau dulci
PAGINA 10

JURNAL ARĂDEAN

Cosmin Krupla, triplu medaliat european de haltere
PAGINA 7

MARŢI
18 OCTOMBRIE 2022
ANUL XXXIV, NR. 9182
12 PAGINI - 3 LEI

22° Temperaturile se vor situa între 7 şi 22 grade. Vântul va sufla cu 9 km/h.

DIMINEAŢA | AMIAZA | SEARA

Înmormântări fără coroane

Apelul primarului din Ghioroc de a înlocui cu plicuri cu bani coroanele de flori la înmormântări a avut un succes neaşteptat; deşeurile adunate din cimitire au scăzut cu 70%.

GHIOROC. Locuitorii din comuna Ghioroc au răspuns pozitiv apelului lansat de primar de a renunţa la tradiţia cumpărării coroanelor de flori la înmormântări în schimbul donării banilor familiilor îndoliate, astfel că pe lângă că sunt ajutate rudele decedaţilor, cantitatea de deşeuri adunate din cimitire s-a redus cu 70%.

Primarul Corneliu Popi-Morodan spune că, de când a lansat acest apel, în urmă cu doi ani, la înmormântări sunt mult mai puţine coroane de flori naturale sau din plastic. „Dacă la înmormântările mai mari erau şi 50 de coroane pe mormânt, acum sunt vreo 15. Când colectăm deşeurile din cimitire nu mai avem trei maşini de 21 de tone de deşeuri, ci o singură maşină încărcată. Efectele sunt vizibile, oamenii au răspuns acestui apel al nostru şi pe lângă că ajută familiile îndoliate cu bani, ofe-rindu-le în plic sumele cheltuite înainte pe coroane, ei ajută şi mediul pentru că produc mai puţine deşeuri", a spus edilul.

Primăria a instalat la capelă inclusiv cutii speciale de colectare a plicurilor cu bani, pe care le deschid rudele îndoliate după înmormântare. Pe aceste cutii a fost trecut următorul mesaj: „Un plic cu câteva cuvinte de condoleanţe şi o sumă de bani, reprezentând contravaloarea unei coroane de flori, va fi cel mai adecvat mod de a fi alături de familie. În cele mai multe cazuri, membrii familiei nu ştiu cine a adus coroane şi nici nu citesc mesajele de pe panglicile anexate coroanelor. Aducând coroane, cei apropiaţi nu ajută cu nimic familia îndoliată, care, în aceste situaţii, are extrem de multe cheltuieli".

În toamna anului 2020, apelul primarului Corneliu Popi-Morodan a fost lansat pe reţele de socializare, el precizând că nu va fi interzisă folosirea coroanelor de flori: „Vrem să nu mai ajungem în postura de a arunca sute de coroane. Recomandăm ca doar familia să aducă coroane, iar ceilalţi să pună un plic cu bani şi câteva cuvinte adresate familiei". **JA-M.B.**

Firmele vor fi premiate FOTO: FAN

Topul Firmelor, vineri, la Arad

ARAD. CCIA Arad premiază şi anul acesta cele mai performante companii private, în evenimentul tradiţional „Topul Firmelor". În cadrul evenimentului ce se va derula vineri, 21 octombrie „vor fi scoase în evidenţă marile investiţii private din municipiul şi din judeţul Arad". /P.5

Contracte pentru trei comune

ARAD. Compania Naţională de Investiţii a semnat contractele pentru lucrări ce se vor desfăşura în trei comune arădene, ce vizează două săli de sport şi o bază sportivă. /P.3

Efectele accidentului FOTO: FAN

Un şofer băut a intrat într-un TIR

LIPOVA. Un bărbat de 62 de ani din Conop s-a urcat băut la volan şi a provocat un accident. Evenimentul rutier a avut loc în noaptea de sâmbătă spre duminică, în localitatea Lipova. /P.6

UAV şi securitatea cibernetică

ARAD. Recent a avut loc conferinţa internaţională „Global CyberSecurity Summit 2022", un eveniment organizat de Asociaţia EU-LEX, în parteneriat cu Universitatea „Aurel Vlaicu" din Arad şi cu susţinerea Consiliului Judeţean. /P.3

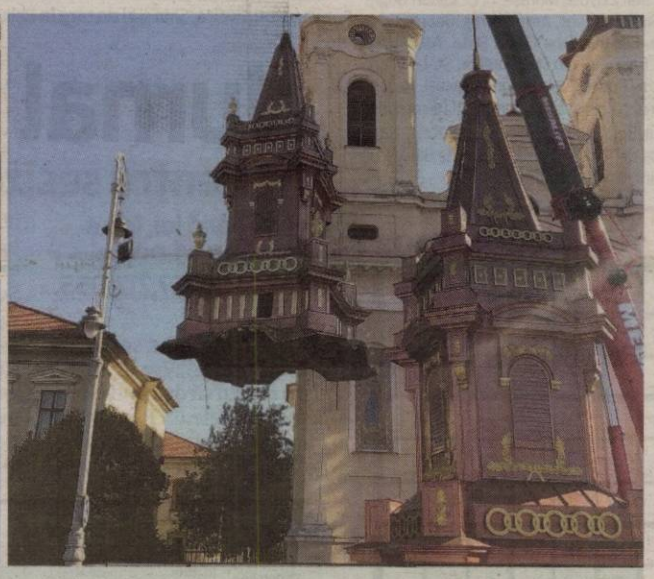

Au înlocuit turla Catedralei Vechi

Una dintre turlele Catedralei Ortodoxe Vechi din Arad a fost înlocuită. În 2017, vântul puternic a smuls crucea de pe turla stângă a lăcaşului de cult, fiind nevoie de o lucrare amplă de restaurare. Practic, a fost construită o nouă turlă, în faţa catedralei. Acum, cea veche a fost dată jos de pe turnul stâng al bisericii, fiind înlocuită cu cea nouă. Şi turla din dreapta a fost dată jos, urmând să fie restaurată in-situ. FOTO: GHEORGHE HODREA

Program şi tarife noi pentru bazele sportive

Sunt prevăzute în noul Regulament de organizare şi funcţionare a bazelor sportive aflate în administrarea CLM.

ARAD. Primăria intenţionează să modifice Regulamentul de organizare şi funcţionare a bazelor sportive, proprietate publică a Municipiului Arad, aflate în administrarea Consiliului Local Municipal. Potrivit executivului Primăriei, justificarea unei asemenea decizii stă în necesitatea modificării orelor de folosinţă a bazelor sportive şi a actualizării tarifelor de utilizare a acestora pentru desfăşurarea/organizarea de antrenamente, meci amical/oficial de fotbal, rugby etc. sau alte activităţi în corelare cu cheltuielile de funcţionare.

Dacă în vechiul regulament (aflat încă în vigoare) figurează opt baze sportive, potrivit noului regulament doar şase baze sportive se află în administrarea Serviciului Baze Sportive din cadrul Direcţiei Patrimoniu a Primăriei Municipiului Arad. Au „dispărut" trei baze sportive: Stadionul Municipal Arena Francisc Neuman, Bazinul de înot de polo şi Sala de Sport Voinicilor - primele două fiind predate în administrare către Recons, iar cea de a treia fiind dată în folosinţă cu titlu gratuit către UVVG. „La schimb", în noul regulament apare o bază sportivă nouă, arena CPL din Grădişte - în fapt, un teren de fotbal cu gazon natural, amenajat pe strada Gorunului nr.47. /P.4

Comemorare FOTO: C.I.

Omagiu adus prizonierilor sârbi

ARAD. În Cetatea Aradului a avut loc, luni, comemorarea prizonierilor sârbi decedaţi în Primul Război Mondial. În prezenţa ofialităţilor arădene, a avut loc intonarea imnurilor Republicii Serbia şi cel al României. Ceremonia a continuat cu oficierea serviciului religios şi cu depunerea de coroane şi jerbe la placa comemorativă amplasată pe zidul cetăţii şi s-a încheiat cu defilarea Gărzii de onoare a Batalionului 191 Infanterie Colonel Radu Golescu din Arad şi a militarilor sârbi. /P.3

Asfalt nou pe strada Brătianu

Zilele acestea, pe strada I.C. Brătianu din municipiu se execută lucrări de refacere atât a părţii carosabile, cât şi a trotuarelor. Potrivit Primăriei, aceste lucrări erau necesare pentru că, în trecutul recent, strada a fost supusă unor săpături repetate, când s-a lucrat la sistemul de canalizare şi refacerea racordurilor. Asfaltarea străzii se execută de către Sylc Con Trans în cadrul contractului de întreţinere şi reparaţii drumuri. FOTO: DIANA DUŢU

A explodat o butelie FOTO: ISU ARAD

Langoşerie făcută scrum

ARAD. Incendiul a izbucnit luni dimineaţa, flăcările distrugând ghereta în întregime. Focul a fost întreţinut şi de o butelie aflată în interior, care a explodat. Incendiul a izbucnit, potrivit ISU Arad, din cauza unei tigăi cu ulei încins peste care s-a aruncat apă. /P.6

Pregătiri pentru Ziua Morţilor

ARAD. Primăria Municipiului Arad a stabilit amplasamentele pentru desfăşurarea comerţului ambulant cu flori în zona cimitirelor, în perioada 29 octombrie 2022 - 1 noiembrie 2022. /P.4

Asistenţă pe bani mulţi la Apă

ARAD. Aproape 60 de milioane de lei, fonduri europene nerambursabile, este dispusă Compania de Apă să plătească pentru acordarea asistenţei pentru implementarea proiectelor de dezvoltare a reţelelor de apă şi canalizare. /P.5

Portarul Iacob FOTO: FAN

UTA, eşec pe Arena Naţională

BUCUREŞTI. După o evoluţie modestă, mult inferioară celei din remiza cu campioana CFR Cluj, UTA a pierdut în faţa celor de la FCSB, scor 1-2: Golul roş-albilor a venit în prelungiri, purtând semnătura ex-stelistului Claudiu Keşeru, aflat la prima reuşită în acest sezon. /P.7

9 771220 748034 17212

Remember: 18 octombrie

1405 S-a născut umanistul italian Papa Pius al II-lea (d. 1464)

1859 S-a născut Henri Bergson, filosof francez (d. 1941)

1871 S-a născut regizorul spaniol Seguno de Chomon (d. 1929)

1893 A murit compozitorul francez Charles François Gounod (n. 1818)

1907 S-a născut prozatorul şi dramaturgul Mihail Sebastian (d. 1945)

1923 S-a născut Mirel Ilieşiu, regizor şi scenarist (d. 1985)

1926 S-a născut actorul polonez Klaus Kinski (d. 1991)

1931 A murit Thomas Edison inventator şi cercetător american (n. 1847)

1944 Uniunea Sovietică invadează Cehoslovacia

1955 A murit filosoful spaniol Jose Ortega y Gasset (n. 1883)

1960 S-a născut **Jean-Claude Van Damme**, actor belgian

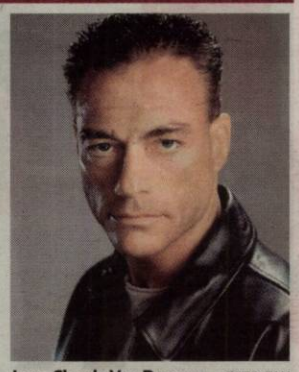

Jean-Claude Van Damme FOTO: FAN

1967 S-a născut actorul şi cântăreţul Ştefan Bănică Jr.

1973 S-a născut Raul Cristian, regizor şi actor

1980 A murit scriitorul Teodor Mazilu (n. 1930)

1987 S-a născut actorul şi cântăreţul Zack Efron

1995 A murit actorul italian Franco Fabrizi (n. 1926)

2001 A murit Philippe Clevenot, actor francez (n. 1942)

2009 A murit Ion Cojar, regizor, actor şi profesor român (n. 1931).

Citire apometre

Miercuri 19.10.2022. Olimpiadei, Blanduziei, Ceahlău, Constanţa Hodoş, Ceaikovski, Preparandiei, Sava Tekelia, Mihai Eminescu, Gheorghe Şincai, Sinaia, I.L. Caragiale, Ştefan Cicio Pop, Dr. I Georgescu, Lucian Blaga, Episcopiei, Deseanu, Vasile Alecsandri, Voltaire, Ilarie Chendi, Slacz Gyula, Mărăşeşti, Octavian Goga, Bella Bartok, Dorel Sibii, Victor Babeş, Simion Balint, Aron Cotruş, George Coşbuc, Gheorghe Popa de Teiuş, Ion Sava, Crişan, Elena Ghiba Birta. Asociaţiile de proprietari de pe următoarele străzi: Foişor, Aleea Dej, Fragilor, Şt. Luchian, Retezat, Albinelor, Munteniei, B. Novac, A. Purice, Constantin Brâncuşi, Haţeg, Libertăţii, Rotarilor. Contoare ultrasonice, cu citire la distranţă: 1 Decembrie, Aleea Albac, Bd. Decebal, Bd. G. Dragalina, Bela Bartok, Bibici, Margareta, Crişan, E. Ghiba Birta, Gheorghe Coşbuc, Gh. Popa de Teiuş, Mărăşeşti, Nicolae Bălcescu, Octavian Goga, P-ţa Plevnei, Simion Balint, Unirii, V. Babeş.

Sudoku

REGULI: În fiecare bloc sunt câteva cifre între 1 şi 9, stabilite dinainte. Acestea trebuie completate cu cifrele lipsă, în aşa fel încât fiecare număr să figureze o singură dată. De asemenea, cifrele de la 1 la 9 trebuie să figureze o singură dată atât pe rândurile orizontale cât şi pe coloanele verticale ale celor nouă blocuri luate împreună.

ÎNCEPĂTORI

	4				5	9		2
		8			9		4	
				7				
		6						1
	8						2	
		7	8	2			6	
7			9	4	3			
	6		2					
			5			1	9	

AVANSAŢI

9						2	4	8
							3	
2		4	5				9	
				8	7			9
		7			6			
8	5		9		2			
1				7		5		4
		2						
	8					1		3

Soluţiile jocurilor din numărul precedent:

ÎNCEPĂTORI

6	4	8	3	2	1	7	9	5
7	1	3	5	9	4	8	2	6
5	9	2	6	7	8	3	1	4
8	7	1	4	6	5	2	3	9
3	5	9	7	1	2	4	6	8
2	6	4	8	3	9	1	5	7
9	2	7	1	8	6	5	4	3
4	8	6	2	5	3	9	7	1
1	3	5	9	4	7	6	8	2

AVANSAŢI

6	2	5	3	4	9	7	8	1
4	3	1	5	7	8	9	6	2
8	7	9	1	6	2	4	3	5
5	9	3	7	8	6	2	1	4
7	8	6	4	2	1	3	5	9
1	4	2	9	5	3	6	7	8
3	5	8	6	9	4	1	2	7
9	6	7	2	1	5	8	4	3
2	1	4	8	3	7	5	9	6

Reţeta zilei

Tartine de cartofi cu cremă de sfeclă

INGREDIENTE (8 PORŢII). 400 g cartofi, 30 g făină, 200 g smântână, 100 g brânză de vaci, 100 g hering marinat, 1 sfeclă roşie, 1 ceapă roşie, ulei pentru prăjit, sare, piper.

MOD DE PREPARARE. Se fierb cartofii în coajă. Se decojesc şi se rad pe răzătoarea mare. Se amestecă cu oul, făina, sare şi piper. Se încinge uleiul şi se prăjesc turtiţe mici, luate cu lingura din aluat. Se scot pe un şervet. Se coace sfecla roşie, în cuptor la foc puternic. Se pasează şi se amestecă cu smântâna şi brânzica de vaci. Se montează aperitivul. Pe turtiţele de cartof se pune cremă de brânză, se adaugă o bucată de hering şi se ornează cu rondele de ceapă roşie. **Poftă mare!**

Pentru mai multe reţete intră pe www.culinar.ro

Întreruperi de curent

Miercuri, 19 octombrie 2022. În municipiu – h. 9:00 – 15:00 - Caisului, Solomon, Petru Maior. **În judeţ – h. 9:00 -15:00 –** Zimandu Nou (p); h. 9:00 – 17:00 - Almaş, Chişineu-Criş – str. Primăverii, Odesa, Oltului, Teilor, Ciocârliei, Ştefan cel Mare, Crişana, M. Viteazul, Mărăşeşti, Plevna, Dragoş Vodă.

Pieţe şi târguri

Astăzi este zi de piaţă la Sebiş, Almaş, Apateu, Semlac, Sântana, Şilindia, Vârfurile. **Târguri săptămânale se desfăşoară astăzi la** Chişineu-Criş, Almaş, Şilindia şi Vârfurile.

Mâine, miercuri, va fi zi de piaţă la Pâncota, Beliu, Buteni, Şiclău, Macea, Vânători, Pecica, Şiria şi **zi de târg la** Beliu şi Buteni.

Horoscop

BERBECUL (III.21.-IV.20.)
Gândirea ta ar trebuie să fie destul de clară astăzi, iar comentariile tale pline de spirit vor fi primite cu apreciere şi râsete. Nu îţi fie teamă să îţi transmiţi sentimentele celor care te ascultă.

TAURUL (IV.21.-V.20.)
Nu-ţi face griji că cercetezi prea profund. Ai încredere în oameni mai mult ca altădată şi vei constata că lucrurile merg mult mai lin dacă le abordezi dintr-o poziţie neutră sau pozitivă şi nu acuzatoare.

GEMENII (V.21.-VI.21.)
S-ar putea să te gândeşti să faci o călătorie scurtă. Poate că trebuie să ieşi din casă şi să traversezi oraşul. Este timpul să te extinzi şi să explorezi pentru că doreşti să vezi locuri noi şi să experimentezi lucruri noi, fie fizic, fie mental.

RACUL (VI.22.-VII.22.)
Mintea ta ar putea fi stimulată, aşa că fii atent şi deschis la informaţii noi. Dacă te simţi obosit, încearcă să prinzi un somn scurt. Este mai bine să operezi la viteză şi la capacitate maximă decât să îţi petreci ziua doar pe jumătate prezent.

LEUL (VII.23.-VIII.23.)
Comunicarea se desfăşoară fără probleme azi, aşa că profită de asta. Este important pentru tine să faci conexiuni cu alţi oameni. Ai încredere în instinctele tale şi nu ezita să intri în dezbateri. Cuvintele tale sunt foarte convingătoare.

FECIOARA (VIII.24.-IX.23.)
Nu lăsa frica de eşec sau teama de succes să te reţină. Chiar dacă s-ar putea să simţi o tendinţă naturală de a dori să mergi pe calea cea mai uşoară, s-ar putea să-ţi sacrifici adevăratul scop atunci când o faci.

BALANŢA (IX.24.-X.23.)
Gânduri puternice îţi pot trece prin cap şi vei descoperi că acestea pot fi transformatoare. Nu neglija automat opinia altuia doar pentru că îţi contrazice propriile convingeri.

SCORPIONUL (X.24.-XI.22.)
Informaţiile care ţi se oferă ar putea fi nesigure şi s-ar putea să-ţi fie greu să ţii cont de ele. Ţine-ţi mintea deschisă către noi posibilităţi şi calea se va deschide şi va deveni clară. Nu-ţi compromite conştiinţa cu substanţe abuzive.

SĂGETĂTORUL (XI.23.-XII.21.)
Ai grijă să nu fii manipulat de o altă persoană. Este posibil ca cineva să-ţi pună cuvinte în gură pentru a te face să acţionezi într-un anumit fel. Evită această capcană. Fii propriul tău şef şi gândeşte singur.

CAPRICORNUL (XII.22.-I.20.)
Informaţiile pe care le primeşti te pot agita. Aminteşte-ţi că este nevoie de doi pentru a începe o ceartă. Dacă vrei să promovezi pacea şi armonia, cuvintele şi limbajul corpului tău trebuie să arate acest lucru.

VĂRSĂTORUL (I.21.-II.20.)
Cuvintele tale au o mare putere, aşa că ai grijă cum le foloseşti. S-ar putea să ajungi să manipulezi alegerile altuia dacă nu eşti atent cu comportamentul tău. Asigură-te că le oferi şi altora libertatea şi împuternicirea de a decide singuri lucrurile.

PEŞTII (II.21.-III.20.)
Este posibil ca răspunsurile să nu fie clare astăzi. Probabil că nu vor fi aşezate într-o manieră îngrijită şi organizată. Ieşi în aer liber şi alătură-te prietenilor pentru o plimbare lungă cu bicicleta.

„Jurnal arădean" vă ascultă

Pentru sesizări Difuzare sună la telefon: 0257.241.151

De luni până joi, între orele 11.00-13.00, la telefonul 0257.212.055.

ARAD. P.T. din Arad sesizează următoarele: „Vreau să reclam faptul că de când circulă autobuzele CTP în loc de tramvaie pe străzile Dornei şi pe Mucius Scaevola, şoferii aleg să oprească pe unde vor ei, nu unde este staţie. De exemplu, pe strada Mucius Scaevola, şoferii de autobuze opresc chiar pe trecerea de pietoni, iar pe călători îi lasă să coboare direct pe spaţiul verde din faţa caselor. Asta pentru că dacă ar opri în staţia de autobuz, care este chiar lângă magazinul Profi, atunci ar trebui să facă sensul giratoriu pentru a merge pe strada Preparandiei. Aşa, opresc în faţa unei case, unde nu este şi nici nu a fost staţie de autobuz, chiar înainte de curba cu strada Preparandiei, pentru a evita sensul giratoriu. Mai menţionez şi că în fiecare seara, cam pe la ora 23:30, autobuzele opresc chiar în locul în care l-am indicat, şi staţionează cu motorul pornit preţ de mai multe minute. Motorul unui autobuz de transport persoane nu este deloc unul silenţios, iar noxele emanate cred ca sunt peste limita admisă. Oare cui trebuie să-i mulţimim pentru acest disconfort?". **JA-I.C.**

Curs valutar

Denumirea valutei	BNR	BCR		BRD		Intesa Sanpaolo Bank		Banca Românească		Patria Bank		Alpha Bank		Casa de schimb LUXOR		CEC Bank	
		C	V	C	V	C	V	C	V	C	V	C	V	C	V	C	V
Euro	4,93	4,86	5,00	4,85	5,01	4,88	4,97	4,87	5,02	4,88	4,98	4,87	4,99	4,90	4,92	4,90	4,99
Dolar SUA	5,05	4,96	5,14	4,95	5,16	5,01	5,10	5,00	5,18	4,99	5,12	4,96	5,16	5,02	5,07	5,00	5,13
Forint	0,0117	0,0112	0,0124	-	-	00117	0,0122	-	-	0,0116	0,0121	-	-	0,0115	0,0118	-	-
Gram aur	269,52																

Vremea

Marţi, 18 octombrie

www.aradon.ro

7° LA ORA 6 — temperaturile se vor situa între 6 şi 7 grade. Vântul va sufla cu 7 km/h dinspre VSV.

22° LA ORA 18 — temperaturile se vor situa între 21 şi 22 grade. Vântul va sufla cu 6 km/h dinspre V.

Ziua precedentă

Arad	8-22	Umiditate:	64%
Lipova	8-22	Presiune:	1032 mb
Chişineu- Criş	8-22	Precipitaţii:	0%
Săvârşin	7-21	Vânt:	7 km/h
Sebiş	7-21	Direcţie vânt:	E

Soarele

Răsare: 07:44
Apune: 18:59

FAZELE LUNII

26.09 · 3.10 · 9.10 · 17.10

Azi

Temperaturile se vor situa între 7 şi 22 grade. Vântul va sufla cu 9 km/h, dinspre V.

MARŢI	MIERCURI	JOI	VINERI
7° 22°	6° 20°	1° 15°	9° 17°
însorit	parţial însorit	însorit	însorit

Calendar

Biserica ortodoxă: Sf. Ap. şi Ev. Luca; Sf. Mc. Marin cel Bătrân
Biserica greco-catolică: Sf. ap. şi ev. Luca.
Biserica romano-catolică: SF. LUCA, ev.

Prognoză pentru trei zile

Temperaturile minime vor fi cuprinse între 1 şi 9 grade, iar cele maxime între 15 şi 20 grade.

Temp.minime: 1-9 °C
Temp.maxime: 15-20 °C.

JURNAL ARĂDEAN
B-dul Revoluţiei nr. 62, Arad
BRAT Auditat de BRAT
Reclamaţii difuzare: 0257.241.151

Şef departament publicitate şi departament difuzare: Cristian Sulinţan
Marea publicitate: 0257.280904
Mica publicitate: 0257.210775; B-dul Revoluţiei, nr. 62
Tiparul executat la: Mediaworks Hungary Zrt., 6729, Szeged

Redactor şef: Adriana Barbu Responsabil de număr: Ioana Costaş
Departamente: Eveniment: Alin Gherasim, Ioana Costaş; Sorina Ambruş; Economic: Andreea Pintea; Social: Diana Duţu; Sport: Daniel Scridon, Leo Sfăra; Andreea Vlase; Cultură: Eugen Rogojan.
Tehnoredactare: Ghizela Şerban, Munteanu Daniel.
REDACŢIE: tel. 0257.212.055; e-mail: redactia.jurnalaradean@informmedia.ro, adevaruldearad@informmedia.ro, publicitate.jurnalaradean@informmedia.ro, publicitate.adevarul@informmedia.ro

Conferință pe tema securității cibernetice

UAV a găzduit, la sfârșitul săptămânii trecute, conferința internațională „Global CyberSecurity Summit 2022”.

ARAD. În acest final de săptămână, la Arad, a avut loc conferința internațională „Global CyberSecurity Summit 2022”, un eveniment organizat de Asociația EU-LEX, în parteneriat cu Universitatea „Aurel Vlaicu” din Arad și cu susținerea Consiliului Județean Arad.

Evenimentul s-a bucurat de participarea rectorului UAV, Ramona Lile, a vicepreședintelui CJA, Răzvan Cadar, a specialiștilor de top din cadrul D.C. Cyber Task Force (DC2TF) of the Romanian-American Chamber of Commerce in Washington, D.C, a cadrelor didactice universitare și reprezentanților mediului de afaceri din domeniul CyberSecurity, reprezentanți ai mediului de afaceri, practicieni din cadrul Ministerului Afacerilor Interne și al Institutului Național de Cercetare - Dezvoltare în Informatică - ICI București.

„Astăzi, mai mult decât oricând, suntem expuși atacurilor cibernetice. Avem deja o viață digitală care trebuie protejată. Și zidul nostru de protecție este această securitate cibernetică. Ne bucurăm că Aradul este gazda acestui eveniment menit să conștientizeze opinia publică privind riscul atacurilor cibernetice, un eveniment la care au participat specialiști de top ce au atras atenția asupra importanței siguranței în spațiul digital”, a punctat rectorul UAV, Ramona Lile.

„În contextul în care provocările din arealul cibernetic evoluează într-un ritm alert unde comportamentul uman reprezintă un rol fundamental pentru siguranța în mediul cibernetic, Global CyberSecurity Summit 2022 s-a concentrat în mod deosebit pe creșterea gradului de conștientizare a cetățenilor din România și a dezvoltării culturii de securitate cibernetică, în contextul de securitate cibernetică European și internațional”, a punctat organizatorul evenimentului, drd. Constantin-Marius Arădan.

Înregistrarea conferinței va fi disponibilă pe site-ul: cybersummit.ro. **JA-S.A.**

Participare internațională FOTO: UAV

Omagiu adus sârbilor decedați în Cetatea Aradului

Prizonierii sârbi care au dispărut în Cetatea Aradului în Primul Război Mondial au fost comemorați marți.

ARAD. Cetatea Aradului a fost, luni, gazda evenimentelor gândite pentru comemorarea prizonierilor sârbi decedați în cetate, în Primul Război Mondial. În prezența ofialităților arădene - în frunte cu viceprimarul Aradului, Ilie Cheșa, subprefectul Doru Sinaci și vicepreședintele Consiliului Județean, Ionel Bulbuc - a avut loc intonarea Imnului Republicii Serbia, urmată de intonarea Imnului României. Ceremonia a continuat cu oficierea serviciului religios, o ceremonie bilingvă, și depunerea de coroane și jerbe la placa comemorativă amplasată pe zidul cetății. Ceremoniile din cetate s-au încheiat cu defilarea Gărzii de onoare a Batalionului 191 Infanterie Colonel Radu Golescu din Arad și a militarilor sârbi.

După eveniment, viceprimarul Ilie Cheșa a precizat: „Se spune că alături de un prieten trebuie să fii la bine, dar mai ales în momentele dificile. Așa se face că an de an, ne alăturăm poporului sârb care cu nemărginită tristețe rememorează, la jumătatea lunii octombrie, unul dintre cele mai răvășitoare momente din istoria lui. În calitate de viceprimar al Municipiului Arad, însuflețit de un respect profund față de poporul prieten, sunt astăzi prezent aici pentru a aduce un omagiu interniștilor sârbi care și-au găsit sfârșitul în Primul Război Mondial în lagărul din Cetatea Aradului. 4.317 suflete au pierit aici: unul dintre cele mai triste momente din istoria poporului sârb față de care ne mărturisim apropierea și compasiunea. Din păcate, trecutul nu mai poate fi schimbat. Putem însă, mai ales în aceste vremuri delicate marcate de conflictul armat de la granițele de nord ale țării noastre, să facem tot ce ne stă în putință pentru a împiedica istoria să se repete.”

Defilare în Cetatea Aradului FOTO: C.I.

Conform istoricilor, cel mai celebru prizonier al închisorii din Cetate a fost Gavrilo Princip, care în data de 28 iulie 1914 l-a asasinat la Sarajevo pe principele moștenitor al tronului Imperiului Austro-Ungar, Franz Ferdinand, fapt care a declanșat Primul Război Mondial.

În timpul Primului Război Mondial, în Cetatea Aradului au fost tinuți mii de prizonieri de război sârbi. Din cauza condițiilor grele de detenție, 4.317 de prizonieri au murit, iar în memoria lor a fost pusă la poarta de intrare o placă comemorativă. **JA-A.B.**

Contracte finanțate de CNI pentru trei comune

ARAD. La Cermei, Săvârșin și Zăbrani se vor desfășura lucrări în baza a trei contracte pe care Compania Națională de Investiții le-a semnat recent. Este vorba despre două săli de sport - la Săvârșin și Zăbrani, respectiv o bază sportivă - la Cermei. Conform datelor din Sistemul Electronic de Achiziții Publice, toate cele trei contracte au fost semnate cu aceleași două firme - MTA Structural Engineers și Simion Tehnoconstruct, prima din Sectorul 3 al capitalei, iar cealaltă din satul Curtești, Botoșani. Ambele firme sunt „abonate” la banii Companiei Naționale de Investiții, având semnate peste 50 de contracte cu CNI doar anul acesta, pentru investiții realizate în toată țara.

Cele trei contracte semnate de CNI pentru investițiile din Arad au o valoare totală de aproape 15 milioane de lei, împărțiți astfel: 1.962.124 lei pentru baza sportivă TIP 2 de la Cermei - contract semnat cu MTA Structural Engineers și Simion Tehnoconstruct; 5.860.141 lei pentru construirea unei săli de sport școlare la Săvârșin, contract semnat cu Simion Tehnoconstruct și MTA Structural Engineers; 6.969.892 lei pentru construirea unei săli de sport cu o tribună de 180 de locuri în comuna Zăbrani, contract semnat cu Simion Tehnoconstructg și MTA Structural Engineers.

În acest moment, Compania Națională de Investiții are finalizate 37 de proiecte de construire a unor săli de sport, alte 6 fiind în derulare. În ceea ce privește construirea de baze sportive, CNI se poate lăuda că a construit deja 3 astfel de complexe sportive, alte 4 fiind în derulare. **JA-E.R.**

NE-AM MUTAT!

Biroul de MICA PUBLICITATE și-a mutat sediul la JURNAL ARĂDEAN Bulevardul Revoluției nr. 62, parter.

VĂ AȘTEPTĂM ÎN CONTINUARE CU DRAG ANUNȚURILE ȘI LA NOUA NOASTRĂ LOCAȚIE JURNAL ARĂDEAN

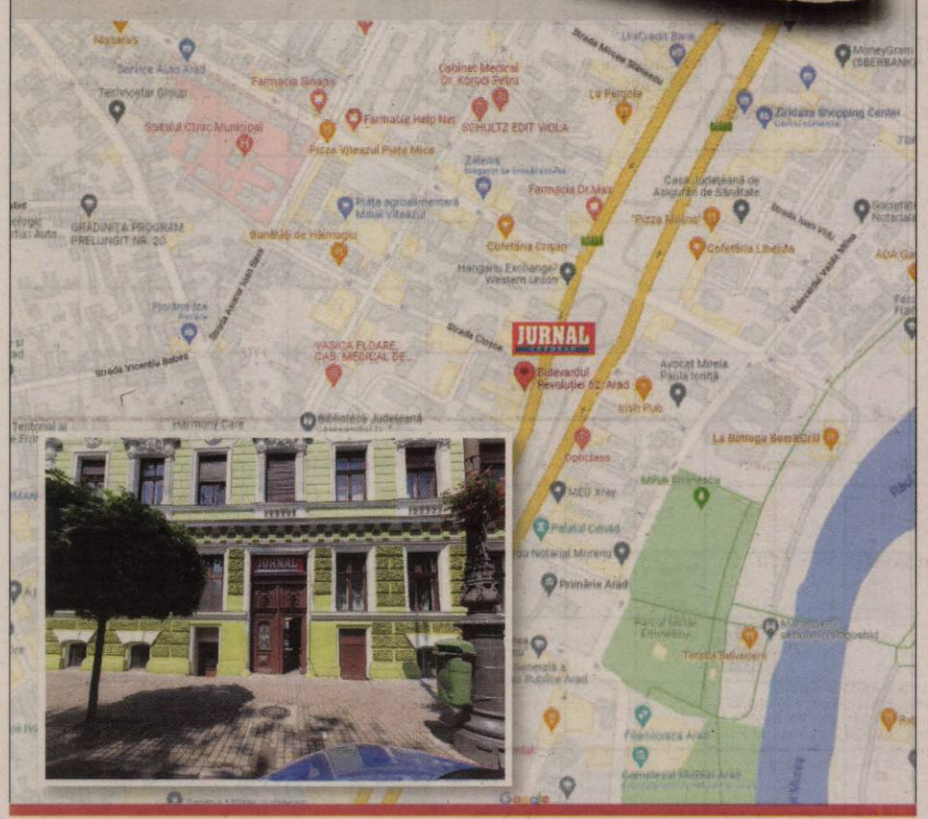

Inform Media Press SRL

Inform Media Press angajează

REPREZENTANT VÂNZĂRI

Cerințe:
- abilități foarte bune de comunicare, organizare și coordonare
- capacitate de soluționare a problemelor
- orientare către client
- cunostinte operare PC (Word, Excel)
- permis conducere cat. B

Descrierea jobului:
- construirea și menținerea relației cu clienții
- realizarea planurilor de vânzări
- implementarea politicilor și strategiilor companiei
- monitorizarea și analiza pieței

Noi îți oferim:
- Dezvoltarea unei cariere de succes într-o companie multinațională
- Oportunitatea de a progresa profesional într-un domeniu de viitor și dinamic

Dacă îți dorești să faci parte din echipa celor mai bune produse media din Arad trimite-ne CV-ul la adresa de e-mail:

cristian.sulintan@informmedia.ro

sau amănunte la telefon

☎ 0720.400.350.

Inform Media Press SRL

JURNAL ARĂDEAN ARAD ONLINE www.aradon.ro

(5963) Solicitantul este de acord cu utilizarea datelor sale personale conform regulamentului GDPR al firmei noastre publicat pe site-ul Inform Media Press.

JURNAL ARĂDEAN

Program şi tarife noi pentru bazele sportive

Sunt prevăzute în noul Regulament de organizare şi funcţionare a bazelor sportive aflate în administrarea CLM.

ARAD. Dacă până acum programul de folosire a bazelor sportive era diferenţiat în funcţie de perioada din an sau pe intervale orare, noul regulament prevede că „programul de utilizare a bazelor sportive este 08:00-22:00, cu excepţia Bazei Sportive Gloria, care este deschisă în intervalul orar 05:00-24:00". Cu menţiunea că „administratorul îşi rezervă dreptul de a modifica prezentul orar de funcţionare în funcţie de eventualele solicitări venite din partea structurilor sportive".

Tarife majorate

În ceea ce priveşte tarifele aplicate pentru utilizarea bazelor sportive, acestea au fost împărţite în două categorii: *tarif lei/oră (TVA inclus) pentru efectuarea antrenamentului/ alte activităţi; *tarif lei (TVA inclus) pentru desfăşurarea/ organizarea unui meci amical/oficial de fotbal, rugby etc. sau activităţi (3 ore)

Iată şi tarifele, pe fiecare bază sportivă în parte: *Baza Sportivă Motorul - gazon sintetic 350 lei/oră (tarif vechi 250 lei) - 1.500 lei/3 ore (tarif vechi 1.350 lei), gazon natural 400 lei/oră (tarif vechi 250 lei) - 1.800 lei/3 ore (tarif vechi 1.350 lei); *Baza Sportivă Şega - 200 lei/oră (tarif vechi 100-150 de lei) - 1.000 lei/3 ore (tarif vechi 450-600 lei); *Baza Sportivă Sânicolaul Mic - 400 lei/oră (tarif vechi 150 lei) - 1.800 lei/3 ore (tarif vechi 600 lei); *Baza Sportivă ICRTI - 250 lei/oră (tarif vechi 130 lei) - 1.000 lei/3 ore (540 lei); *Baza Sportivă Grădişte - 250 lei/oră - 1.000 lei/3 ore; *Baza Sportivă Stadion Gloria - 200 lei/oră (tarif vechi 70 lei).

Stadionul Gloria, deschis între orele 5-24 FOTO: JA

Interdicţii mai numeroase

Dacă Regulamentul anterior prevedea doar patru interdicţii, cel viitor le-a înmulţit la...13.

Aşadar, în perimetrul bazelor sportive sunt interzise: 1. fumatul; 2. consumul şi comercializarea seminţelor; 3. accesul pe pista de atletism şi pe gazon, atât pe cel sintetic, cât şi pe cel natural, cu biciclete, role, cărucioare (de orice tip) sau alte materiale rulante care duc la distrugerea acestora; 4. utilizarea infrastructurii sportive în alte scopuri decât cele pentru care a fost creată; 5. accesul copiilor cu vârsta până la 10 ani neînsoţiţi de către părinţi sau de către antrenor; 6. consumul de băuturi alcoolice; 7. accesul persoanelor în stare de ebrietate; 8. aruncarea gumei de mestecat pe jos; 9. intrarea pe terenul de joc cu pantofi neadecvaţi suprafeţei de joc; 10. folosirea unui echipament sportiv neadecvat; 11. folosirea unui limbaj obscen; 12. manifestări violente; 13. accesul părinţilor/însoţitorilor utilizatorilor bazelor sportive, în interiorul bazelor sportive, pe perioada desfăşurării activităţilor sportive, cu excepţia la care se face referire la punctul 5.

Avertismente şi sancţiuni

Pentru încălcarea repetată a regulilor de mai sus, utilizatorului îi va fi interzis accesul în incinta bazei sportive. Aceeaşi pedeapsă va fi dată şi pentru nerespectarea ordinii şi curăţeniei în incinta bazei sportive.

„La producerea de pagube sau exploatarea defectuoasă a bunurilor din dotare, persoanele vinovate vor suporta integral paguba produsă. Refuzul de a suporta pagubele produse prin utilizarea defectuoasă, producerea de distrugeri dotărilor, echipamentelor, spaţiilor sau oricăror alte bunuri puse la dispoziţia utilizatorilor, atrage după sine consecinţele prevăzute de reglementările legale în vigoare. Personalul administrativ şi/sau de pază a bazei sportive va consemna printr-un proces verbal de constatare nereguli le apărute, persoanele vinovate, măsurile aplicate. Încălcarea oricăror alte reglementări, norme şi prevederi legale în vigoare atrage după sine suportarea consecinţelor de către făptuitori" - se mai arată în noul Regulament.

DIANA DUŢU
diana.dutu@informmedia.ro

Afişat la transparenţă

Proiectul de hotărâre privind modificarea Regulamentului de organizare şi funcţionare a bazelor sportive, proprietate publică a Municipiului Arad, aflate în administrarea Consiliului Local al Municipiului Arad, aprobat prin Hotărârea Consiliului Local al Municipiului Arad nr. 204/2019 este afişat la transparenţă. Proiectul de hotărâre poate fi consultat la adresa https://www.primariaarad.ro/dm_arad/portal.nsf/AllByUNID/proiect-de-hotarare-nr-52-din-10102022-0002619e?OpenDocument. De asemenea, proiectul poate fi consultat şi la Serviciul Relaţii cu Publicul, camera 5 - luni, marţi şi miercuri, între orele 8:30-15:30, joi, între orele 8:30-17:30, şi vineri, între orele 8:30-14:00. Până la data de 25 octombrie 2022, la registratura Primăriei Municipiului Arad, cei interesaţi pot depune în scris recomandări, sugestii şi opinii privind acest document.

Seara atelierelor deschise, la Palatul Copiilor

ARAD. Palatul Copiilor Arad, în parteneriat cu Atrium Mall, organizează miercuri, 19 octombrie, între orele 17 şi 20, seara atelierelor deschise - „Talent şi creativitate".

Evenimentul se va desfăşura în Atrium Mall, la etajul 1, iar la parter va avea loc spectacolul campionilor, începând cu ora 17:30, în cadrul căruia vor evolua copiii premiaţi la cele mai importante concursuri naţionale şi internaţionale.

„Atelierele deschise sunt gratuite şi se adresează tuturor elevilor şi copiilor, care au astfel posibilitatea să cunoască mai bine activităţile care se desfăşoară la Palatul Copiilor Arad şi să-şi valorifice spiritul creator, sub îndrumarea unor profesori dedicaţi, care le arată întotdeauna elevilor lor, dragoste, respect si înţelegere în tot ceea ce fac", spun cei de la Palatul Copiilor Arad.

JA-E.R.

Pregătiri pentru prima ediţie GoldARt

ARAD. Universitatea de Vest „Vasile Goldiş" din Arad, împreună cu Centrul Clinic Internaţional de Microscopie în Stomatologie „Vasile Goldiş", din Arad, organizează, în perioada 20-22 octombrie 2022, în Arad, primul congres de stomatologie 1st GoldARt Dentistry Congress, Endo&More, în incinta Gemi Conference & Events Hall.

Pe parcursul a trei zile, speakeri cu experienţă vastă în implantologie, parodontologie, endodontologie şi alte domenii de interes stomatologic îşi vor împărtăşi din experienţă celor peste 200 de participanţi care şi-au anunţat prezenţa, pentru ca noile tehnici şi schimburile de experienţă să contribuie la îmbunătăţirea diagnosticării şi tratamentelor.

Afişul evenimentului FOTO: FAN

Acest eveniment aduce împreună specialişti din România, Germania şi Italia, UVVG având deosebita onoare de a pune Aradul pe harta congreselor internaţionale de stomatologie şi numai. Pentru a facilita accesul la informaţii, a fost creat site-ul https://uvvg-dentistrycongress.com, unde cei interesaţi se pot documenta cu privire la program, expuneri, workshop-uri etc.

Rectorul UVVG Arad, prof. univ. dr. habil. Coralia Adina Cotoraci: „Este o continuare firească a deschiderii Centrului Internaţional de Microscopie Stomatologică, conferinţele şi workshop-urile susţinute venind în întâmpinarea studenţilor şi rezidenţilor noştri. Urez, pe această cale, mult succes lucrărilor conferinţei şi felicit echipa Facultăţii şi pe doamna decan Lile, pentru implicare şi efort".

Universitatea de Vest „Vasile Goldiş" din Arad mulţumeşte partenerilor strategici: Consiliul Medicilor Stomatologi Arad, Fundaţia Universitară „Vasile Goldiş" şi Consiliul Judeţean Arad, precum şi partenerilor media. **JA-D.S.**

Pregătiri pentru comerţul cu flori, de Ziua Morţilor

Primăria Municipiului Arad pune la dispoziţie 36 de locuri în opt amplasamente situate la intrarea în cimitire.

ARAD. Primăria Municipiului Arad a stabilit amplasamentele pentru desfăşurarea comerţului ambulant cu flori în zona cimitirelor, în perioada 29 octombrie 2022 - 1 noiembrie 2022.

Acestea sunt următoarele: 1.Cimitir Eternitatea (str. Poetului nr.2-4) - poarta I (str. Poetului intersecţia cu str. Câmpul Liniştii) - 4 locuri, poarta II - 4 locuri; 2.Cimitir Pomenirea (Calea Bodrogului nr.1) - poartă - 10 locuri; 3.Cimitir cartier Grădişte (Calea Zimandului) - poarta I - 2 locuri, poarta II - 2 locuri; 4.Cimitir cartier Gai (str. Toth Arpad) - poartă - 2 locuri; 5.Cimitir cartier Bujac (str. Dimitrie Ţichindeal) - poarta I - 2 locuri, poarta II - 2 locuri; 6.Cimitir cartier Micălaca (str. Mioriţei) - poarta I - 2 locuri, poarta II - 2 locuri; 7.Cimitir cartier Aradul Nou (str. Merişor) - poartă - 2 locuri; 8.Cimitir cartier Sânicolaul Mic (str. Ioan Fătu nr.76) - poartă - 2 locuri.

Flori de vânzare la intrarea în cimitire FOTO: JA

Suprafaţa atribuită pentru un loc de vânzare este de un metru pătrat, iar fiecare comerciant poate ocupa un singur amplasament, cu asigurarea distanţei de minimum doi metri între amplasamente.

Primul venit, primul servit

„Locurile de vânzare se vor atribui în limita stabilită, în ordinea numerelor de înregistrare a cererilor, pentru producători (cu atestat de producător), cu sediul social în judeţul Arad. Locurile rămase libere după repartizarea către beneficiarii menţionaţi se pot aloca acelor comercianţi care deţin coduri CAEN pentru comerţ ambulant cu sediul social în judeţul Arad" - transmite municipalitatea arădeană.

Cererile de ocupare a domeniului public, împreună cu documentaţia, se depun direct/personal de către solicitant sau prin împuternicit, în condiţiile legii (procură/împuternicire notarială), la sediul Primăriei Municipiului Arad, Serviciul Relaţii cu Publicul şi Asociaţii de Proprietari (camera 5 din Palatul Cenad) sau on-line, la oricare dintre adresele de e-mail ale instituţiei, respectiv registratura@primariaarad.ro sau pma@primariaarad.ro.

„Comerţul ambulant cu flori se desfăşoară numai după achitarea taxei pentru ocuparea domeniului public la Direcţia Venituri din cadrul Primăriei" - atenţionează reprezentanţii municipalităţii. **JA-D.D.**

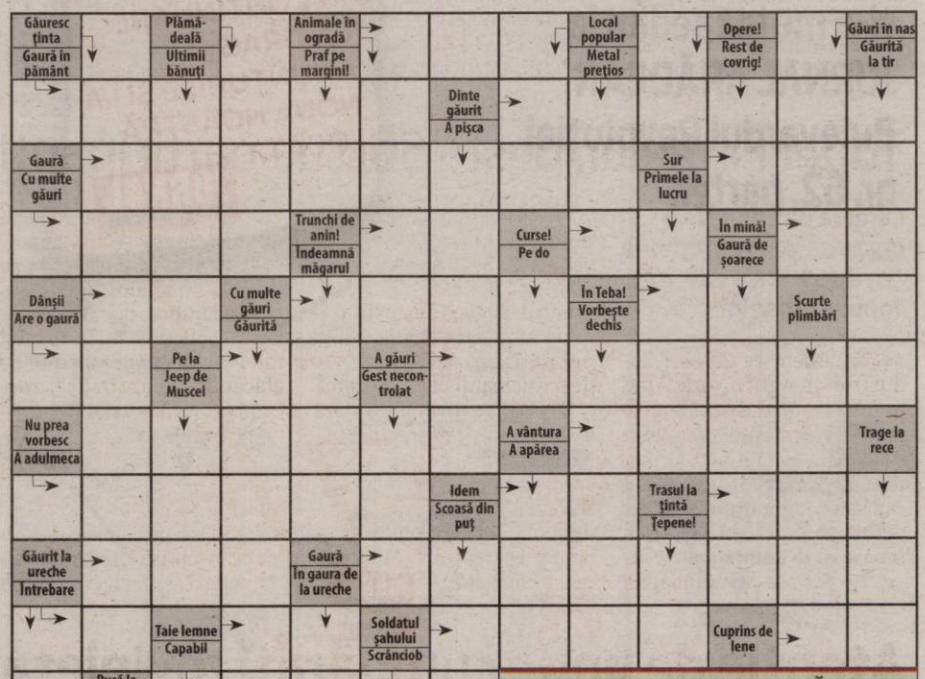

SOLUŢIA INTEGRAMEI DIN NUMĂRUL PRECEDENT

C ■ D ■ FIU ■ C ■ G ■ BUSOLA ■ URECHE ■ SA ■ ATA ■ CANIN ■ MACAZ ■ CA ■ SUME ■ TAS ■ OITA ■ TP ■ OU ■ CORD ■ LA ■ IA ■ RAURI ■ ABIS ■ R ■ NAUT ■ FANI ■ UNI ■ E ■ TIMID ■ NOROC ■ SS ■ TIC ■ CATARI ■ EC ■ CIF ■ BRAD ■ UA ■ ICAR ■ C ■ UNT ■ SAH ■ GUVIYI ■ CASA ■ IR

SIMONA FLOREA

Asistență tehnică de zeci de milioane

Aproape 60 de milioane de lei este dispusă să achite Compania de Apă pentru asistență tehnică și întocmire de documentații.

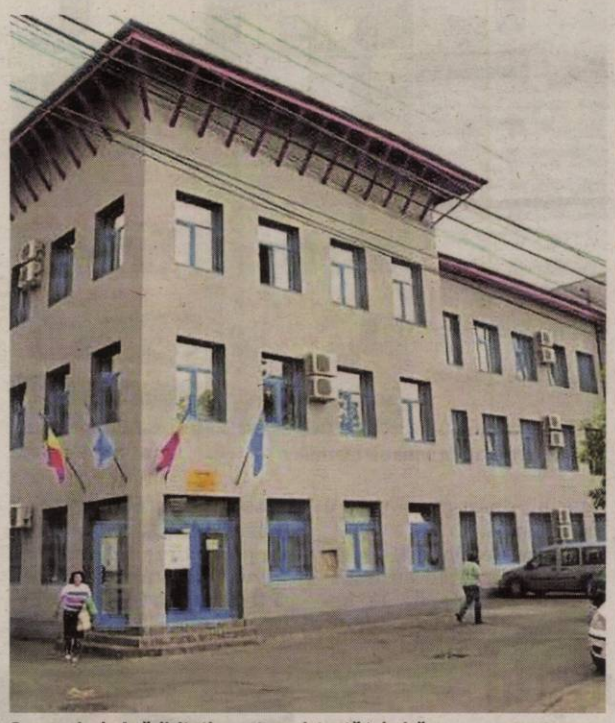

Compania de Apă, licitație pentru asistență tehnică FOTO: FAN

ARAD. Compania de Apă Arad se pregătește pentru viitorul exercițiu financiar european, în cadrul căruia vizează proiecte de extinderi ale rețelelor de apă și canalizare de sute de milioane de euro. În acest sens, pentru a pregăti toate documentațiile necesare pentru obținerea fondurilor nerambusabile, dar și pentru a-și asigura asistența tehnică înainte de implementarea proiectului, pe perioada, dar și după încheierea proiectului, Compania de Apă a lansat o licitație estimată la 59.652.811 lei.

„Scopul proiectului îl reprezintă continuarea strategiei județene pentru dezvoltarea sectorului de apă și apă uzată, în vederea îndeplinirii obligațiilor asumate de România prin Tratatul de Aderare la Uniunea Europeană. Proiectul de investiții are ca obiectiv general îmbunătățirea infrastructurii în sectorul de apă și apă uzată din Județul Arad, în vederea îndeplinirii obligațiilor de conformare cu angajamentele de tranziție și cu obiectivele intermediare convenite între Comisia Europeană și Guvernul României. Obiectivul general al contractului de asistență tehnică constă în furnizarea de servicii specializate de proiectare, asistență tehnică pentru supervizarea lucrărilor, management de proiect pe toată durata de implementare a contractului. Contractul de asistență tehnică este structurat în trei etape majore: Activitatea I - Asistență tehnică pentru actualizarea Aplicației de Finanțare și elaborarea Documentațiilor de Atribuire; Activitatea II - Asistență Tehnică pentru Managementul Proiectului; Activitatea III = Asistență Tehnică pentru Supervizare. Obiective Specifice (OS) ale contractului de consultanță sunt: Pregătirea aplicației de finanțare conform cerințelor Caietului de sarcini și ale AM POIM; Revizuirea Studiului de fezabilitate în strânsă corelare cu rezultatele Analizei cost - beneficiu și a capacității de susținere financiară a participanților la cadrul instituțional (Operator regional, autorități locale și județene) și în conformitate cu solicitările EC, AM și UE sau a altor experți implicați în procesul de evaluare a aplicației de finanțare; Asigurarea sprijinului necesar pe parcursul evaluării Aplicației de finanțare de autoritățile competente în vederea aprobării finanțării din fonduri nerambursabile; Realizarea documentațiilor de atribuire pentru contractele de lucrări, furnizare și servicii rezultate din planul de achiziții din Aplicația de finanțare, inclusiv acordarea de sprijin în procesul de licitare-contractare; Organizare de seminarii pentru prezentarea Studiului de Fezabilitate și a Documentațiilor de atribuire; Asigurarea asistenței tehnice a proiectantului pe perioada execuției lucrărilor; Asigurarea de servicii de management al proiectului", se arată în anunțul de licitație.

Contează și experiența

Firmele care vor participa la procedura demarată de Compania de Apă vor fi punctate în funcție de oferta financiară, dar și de experiența celor care se vor ocupa de realizarea documentațiilor. Ofertele pot fi depuse până în data de 7 noiembrie. Fondurile pentru această licitație sunt unele nerambursabile, fiind obținute în cadrul Programului Operațional Infrastructură Mare.

ALIN GHERASIM
alin.gherasim@informmedia.ro

Premierul, invitat la Arad la semnarea contractului pentru centură

Iustin Cionca l-a invitat pe Nicolae Ciucă la semnarea contractului pentru realizarea centurii de sud-est a Aradului.

ARAD. După cum am anunțat deja în exclusivitate, licitația pentru proiectarea și realizarea centurii de sud-est a Aradului, care ar urma să închidă inelul de centură al municipiului, a fost finalizată, iar firma care a câștigat contractul este Porr Construct. Totodată, am precizat și faptul că această investiție este cea mai mare a Consiliului Județean Arad, dar și faptul că, în premieră, se implementează un proiect într-un parteneriat format din o instituție județeană, respectiv CJA, și o instituție guvernamentală, respectiv Ministerul Transporturilor, prin Compania Națională de Administrare a Infrastructurii Rutiere. Ținând cont de importanța, complexitatea și valoarea acestui proiect, Iustin Cionca, președintele Consiliului Județean, l-a invitat la Arad pe Nicolae Ciucă, prim-ministrul României, pentru a participa la semnarea contractului dintre CJA și Porr, eveniment programat pentru data de 21 octombrie.

Suma, la secret

Cu toate că am întrebat, atât oficial, cât și neoficial, care este suma care va fi plătită pentru viitoarea centură, Consiliul Județean a invocat diferite clauze de confidențialitate solicitate de Porr. Drept urmare, cu toate că vorbim despre un contract pe fonduri publice, suma este ținută la secret. Președintele Iustin Cionca a declarat: „În acest moment, purtăm discuții cu compania Porr privind clauzele de confidențialitate ale contractului, în ceea ce privește valoarea acestuia. Din punctul meu de vedere suma nu trebuie să fie secretă, o vom aduce la cunoștința opiniei publice în momentul în care avem și acceptul partenerilor noștri de la Porr, iar eu sper să putem face acest lucru chiar în cadrul conferinței de presă de la semnarea contractului". JA-A.G.

Ajutor pentru românii fără apă şi canalizare

Glad Varga FOTO: FAN

ARAD. Deputatul PNL Glad Varga anunță lansarea programului „Prima conectare la sistemul public de alimentare cu apă și canalizare", un program care vine în sprijinul românilor cu venituri reduse.

Varga, care este membru al Comisiei pentru mediu și echilibru ecologic, susține că, în perioada 1 noiembrie - 15 decembrie 2022, Administrația Fondului pentru Mediu va derula Programul „Prima conectare la sistemul public de alimentare cu apă și canalizare", finanțat din Planul Național de Redresare și Reziliență.

„Măsura vizează sprijinirea familiilor și persoanelor singure cu venituri reduse (care au media veniturilor bănești nete lunare sub salariul minim brut pe țară garantat la plată pe membru de familie) pentru plata cheltuielilor de branșare/racordare la sistemul public de alimentare cu apă și/sau de canalizare. Bugetul alocat este de 168 de milioane de euro, iar valoarea maximă eligibilă a proiectului corespunde unui cost unitar de cel mult 1.900 euro/gospodărie racordată și/sau branșată la sistemul public de alimentare cu apă și de canalizare, fără TVA", spune Glad Varga, deputat PNL de Arad.

Solicitanții care pot depune cereri de finanțare sunt operatorii de servicii de utilități publice/operatorii regionali de servicii de utilități publice din sectorul de apă/apă uzată, care sunt eligibili, printre altele, numai dacă încheie parteneriate (în calitate de lideri), cu unitățile administrativ teritoriale sau cu asociațiile de dezvoltare intracomunitară. JA-A.G.

Topul Firmelor, peste 500 de participanți

Camera de Comerț va organiza pe 21 octombrie cea de a XXIX a ediție a Topului Firmelor.

ARAD. Camera de Comerț, Industrie și Agricultură Arad premiază și anul acesta cele mai performante companii private, în evenimentul tradițional „Topul Firmelor". În cadrul evenimentului ce se va derula pe 21 octombrie „vor fi scoase în evidență marile investiții private din municipiul și din județul Arad, iar opinia publică va cunoaște agenții economici cu cele mai bune rezultate anul acesta". Evenimentul se va desfășura la Expo Arad, iar Camera de Comerț estimează că peste 500 de participanți vor fi prezenți.

„Mediul arădean de afaceri este unul dintre cele mai puternice din România. Avem o componentă importantă de companii multinaționale, una de companii naționale-locale, iar pe segmentul logistic suntem printre cei mai importanți jucători în România. Asta se datorează unui cumul de factori. În primul rând, culturii muncii arădenilor, apoi poziției geografice, la granița dintre Est și Vest, și nu în ultimul rând relației dintre mediul de afaceri și administrație", a declarat arh. Gheorghe Seculici, președintele CCIA Arad.

„Topul Firmelor" va pune în valoare și companiile care, în mod constant, în ultimii zece ani, sunt pe primul loc în ierarhia celor mai performanți agenți economici arădeni. JA-A.P.

Atenție de unde cumpărați rovinieta

ARAD. Compania Națională de Administrare a Infrastructurii Rutiere atrage atenția că, în mediul online, există un portal web care nu este autorizat în vederea încasării tarifului de utilizare (rovinieta), respectiv https://digitale-vignette-ro.online/ro.

„Rugăm utilizatorii să achite rovinieta doar pe portalul deținut de către CNAIR, disponibil la adresa www.erovinieta.ro, sau la distribuitorii autorizați, ale căror puncte de distribuție/portaluri web autorizate se regăsesc pe site-ul oficial al companiei la adresa http://www.cnadnr.ro/ro/puncte-de-distributie. CNAIR nu își asumă nicio responsabilitate cu privire la accesarea de către utilizatori, în vederea achitării rovinietei, a unor portaluri web neautorizate", anunță cei de la Drumuri.

Aceștia explică faptul că, la achitarea unei roviniete pe site-ul https://digitalevignette-ro.online/ro, utilizatorii achită costuri suplimentare care ajung să fie în cuantum de aproape 200% față de prețul real al unei roviniete. „Pentru o rovinietă cu valabilitate de 7 zile pentru un autoturism, pe portalurile web autorizate de către CNAIR un utilizator achită echivalentul a 3 euro, reprezentând tariful stabilit de legislația în vigoare, iar pe portalul https://digitale-vignette-ro.online/ro suma achitată este de 8.90 euro, din care 5,90 euro reprezintă <taxa de serviciu>", mai spun cei de la CNAIR. JA-A.G.

Tranziția către o economie mai puțin poluantă trebuie să fie accesibilă tuturor!

Trei vești importante, cred eu, în ceea ce privește tranziția către o economie verde, mi-au atras atenția în ultima perioadă.

Astfel, așa cum am aflat recent din datele furnizate de ministerul Mediului, vânzarea autoturismelor electrice și hybrid a depășit anul acesta, pentru prima data în România, vânzarea autoturismelor diesel.

De asemenea, statisticile publicate de Solar Power Europe arată că în 2025 România ar putea avea printre cei mai mulți angajați în domeniul energiei solare la nivel european, urmând să intre în aceeași ligă cu economii majore precum Germania, Franța și Polonia.

La această știre se adaugă și concluziile raportului lansat de Greenpeace România: „O resursă nefolosită — Potențialul fotovoltaic al clădirilor publice din România", care analizează datele oferite de primării din 11 orașe ale României privind potențialul solar al clădirilor publice. De altfel, Uniunea Europeană vizează ca până în 2027 toate clădirile existente, atât publice sau private să fie dotate cu panouri solare pe acoperiș, cu ajutorul cărora să-și producă propria energie electrică.

Vorbim, așadar, de un mix de oportunități care, în următorii ani, va contribui nu doar la o scădere a poluării, dar mai ales la o creștere a numărului de locuri de muncă în domenii noi. Și cred că este extrem de important, la nivel local, județean sau național, să fim pregătiți pentru aceste evoluții și oportunități. Și mai trebuie, în mod obligatoriu, iar la asta lucrăm în Parlamentul European, să ne asigurăm că tranziția către o economie mai puțin poluantă va fi accesibilă tuturor.

'Fit for 55', sau 'Pregătiți pentru 55', reprezintă planul UE, susținut de către grupul EPP din Parlamentul European, pentru o tranziție verde prin care ne angajăm, noi toți, să reducem emisiile poluante cu cel puțin 55% până în 2030. Este un plan ambițios și realizabil. Mai mult, este un plan necesar.

Dar, așa cum am mai spus deja, însă merită să repet,EPP va susține întotdeauna doar acele soluții care vor asigura accesul larg al cetățenilor la inovațiile care vor fi implementate la nivelul UE. Nu ne dorim și nu vom accepta soluții false, de sus în jos, ci doar răspunsuri care se adresează, de la început, tuturor și pe care oamenii și le pot permite!

De aceea, la nivel social, la nivel de răspuns clar adresat provocărilor cu care oamenii se confruntă în viața de zi cu zi, eu cred că soluțiile aduse de noi, cei din grupul EPP, reprezintă vești bune și pentru români.

Lupta împotriva schimbărilor climatice nu trebuie să ducă la sărăcie din punct de vedere energetic, la prețuri astronomice sau nesimțite ori, ca urmare a acestora, la foamete! Nu trebuie să permitem apariția fenomenului de sărăcie a mobilității, în care oamenii obișnuiți să nu își permită să circule cu propriul automobil, mai ales în zonele rurale, sau în care avionul să devină un lux accesibil doar bogaților. La nivel urban, pe termen mediu și lung, atractivitatea transportului în comun trebuie să crească.

Vom finanța soluțiile energetice inovatoare axate în primul rând pe accesul facil oferit cetățenilor cu venituri medii și mai ales mici.

Vom lupta pentru a deschide piața muncii către domeniile legate de tranziția către o energie verde. Această tranziție, nici în România și nici altundeva nu trebuie să însemne șomaj sau sărăcie ci, dimpotrivă, oportunități, salarii mai bune, condiții mai bune de muncă. Schimbarea, și vorbim de o schimbare imensă în bine, nu trebuie să genereze frică, ci speranță!

GHEORGHE FALCĂ
Deputat în Parlamentul European, EPP

epp group in the european parliament

(6143 - H 281)

JURNAL ARĂDEAN

Langoşerie în flăcări pe strada Câmpul Liniştii

ARAD. Incendiul a izbucnit luni dimineața, flăcările distrugând ghereta în întregime. Focul a fost întreținut și de o butelie aflată în interior, care a explodat. Incendiul a izbucnit, potrivit ISU Arad, din cauza unei tigăi cu ulei încins peste care s-a aruncat apă. Pompierii au stins incendiul în 30 de minute. Nu s-au înregistrat victime. „Luni dimineata, în jurul orei 06:30, pompierii militari arădeni au fost solicitați să intervină pentru lichidarea unui incendiu izbucnit la o langoșerie, în municipiul Arad, strada Câmpul Liniștii. Pentru misiune au fost dislocate forțe și mijloace din cadrul Detașamentului de Pompieri Arad cu o autospecială de stingere cu apă și spumă încadrată cu șase subofițeri. La sosirea echipajului, incendiul se manifesta generalizat la întreaga gheretă, flăcările fiind întreținute și de o butelie care a explodat în interior. Incendiul a fost lichidat prompt, în aproximativ 30 de minute. Din fericire nu s-au înregistrat victime. În urma flăcărilor a ars întreaga gheretă pe o suprafață de aproximativ 25 de metri pătrați. Incendiul a izbucnit din cauza unei tigăi cu ulei încins peste care s-a aruncat apă", au transmis reprezentanții ISU Arad. **JA – I.C.**

Făcuță scrum FOTO: ISU ARAD

Un şofer băut a intrat cu maşina într-un TIR

LIPOVA. Accidentul a avut loc în noaptea de sâmbătă spre duminică, în localitatea Lipova. Potrivit IPJ Arad, „din cercetări a reieșit că un bărbat de 62 de ani, din localitatea Conop care conducea un autoturism pe un pod din localitatea Lipova, ajungând la intersecția cu DN 7 a intrat în coliziune cu un autocamion în cuplu cu semiromorcă condus de un bărbat de 46 de ani, din localitatea Aiton, județul Cluj. Testarea cu aparatul etilotest a indicat o alcoolemie de 0,57 mg/l alcool pur în aerul expirat pentru conducătorul autoturismului, iar în cazul conducătorului autocamionului o valoare negativă."

În cauză a fost întocmit un dosar penal sub aspectul săvârșirii infracțiunii de conducere sub influența alcoolului, polițiștii continuă cercetările pentru stabilirea tuturor cauzelor și împrejurărilor în care s-a produs accidentul. **JA-D.D.**

Maşina, avariată FOTO: IPJ ARAD

Autoturism distrus în incendiu, la Zimand

ARAD. Pompierii din cadrul Detașamentului Arad au intervenit sâmbătă după amiază pentru stingerea unui incendiu care se manifesta la un autoturism parcat în fața unei case din localitatea Zimandu Nou.

„Evenimentul a fost anunțat printr-un apel la numărul unic de urgență 112, la fața locului ajungând un echipaj cu o autospecială de stingere cu apă și spumă. La sosirea echipajului de intervenție, autoturismul era afectat în proporție de 70%, însă în scurt timp pompierii au lichidat incendiul, limitând astfel propagarea flăcărilor la casă și împrejurimi. Din fericire, nu s-au înregistrat victime", au anunțat reprezentanții Inspectoratului pentru Situații de Urgență Arad. Pompierii au stabilit că incendiul s-a produs din cauza unui scurtcircuit electric. **JA-A.G.**

Au stins incendiul FOTO: ISU

Căutată în Belgia, descoperită la frontieră

NĂDLAC. Polițiștii de frontieră din cadrul Punctului de Trecere a Frontierei Nădlac II au descoperit un autoturism marca Volkswagen T-Roc, în valoare de 25.000 de euro, căutat de autoritățile din Belgia. Mașina era condusă de un cetățean român în vârstă de 20 de ani. „La Punctul de Trecere a Frontierei Nădlac II, s-a prezentat pentru efectuarea formalităților de control, pe sensul de ieșire din țară, un cetățean român, în vârstă de 20 de ani, conducând un autoturism marca Volkswagen T-Roc. La controlul de frontieră, în urma verificărilor în bazele de date, s-a constatat faptul că autovehiculul figurează ca «bun căutat pentru confiscare», alertă introdusă de autoritățile din Belgia. Autoturismul, în valoare de 25.000 de euro, a fost indisponibilizat la sediul instituției, iar în cauză polițiștii de frontieră efectuează cercetări sub aspectul săvârșirii infracțiunii de tăinuire, urmând ca la finalizare să fie dispuse măsurile legale care se impun", au transmis reprezentanții Serviciului Teritorial al Poliției de Frontieră Arad. **JA – I.C.**

Perchezițiile la contrabandiştii de ţigări din Chişineu-Criş şi Nădab

Şapte mandate de percheziţie domiciliară au fost puse în executare de poliţiştii oraşului Chişineu-Criş. Peste 11.300 de fire ţigarete de contrabandă au fost confiscate în urma descinderilor efectuate în oraşul Chişineu-Criş şi satul Nădab.

Ţigările confiscate în urma percheziţiilor FOTO: IPJ ARAD

CHIŞINEU-CRIŞ. Din cercetările polițiștilor a reieșit faptul că mai multe persoane cu vârste cuprinse între 35 și 61 de ani ar fi comercializat, în cursul acestui an, țigări netimbrate sau timbrate necorespunzător, atât la domiciliu, cât și în cadrul unor societăți comerciale, însă nu a fost precizat și prejudiciul adus bugetului de stat în urma acestor activități ilegale. În cauză, polițiștii au întocmit dosar penal pentru contrabandă.

Despre descinderi, reprezentanții IPJ Arad au transmis că „la data de 14 octombrie, polițiștii orașului Chișineu-Criș, sub coordonarea procurorului de caz din cadrul Parchetului de pe lângă Judecătoria Chișineu-Criș, au pus în executare 7 mandate de percheziție domiciliară, la persoane bănuite de contrabandă pe raza localităților Chișineu-Criș și Nădab. Din cercetări a reieșit că, în cursul acestui an, mai multe persoane cu vârste cuprinse între 35 și 61 de ani, ar fi comercializat în mod repetat țigări netimbrate sau timbrate necorespunzător, pe raza localităților Chișineu-Criș și Nădab, atât la domiciliu, cât și în cadrul unor societăți comerciale. În urma perchezițiilor, au fost descoperite și ridicate, în vederea continuării cercetărilor 11.370 de fire țigarete netimbrate sau timbrate necorespunzător susceptibile a proveni din contrabandă și 14 carduri bancare aparținând altor persoane. În cauză a fost întocmit un dosar penal sub aspectul săvârșirii infracțiunii de contrabandă". **JA – I.C.**

Migranţi ascunşi în camioane şi autoturisme

Poliţiştii de frontieră din cadrul Punctului de Trecere a Frontierei Nădlac II au depistat 34 de cetăţeni din diferite state, care au încercat să treacă ilegal frontiera în Ungaria, ascunşi în patru mijloace de transport.

Ascunşi în camioane şi maşini FOTO: PFR

NĂDLAC. 28 dintre migranți au fost găsiți ascunși în două camioane încărcate cu hârtie, precum și alte bunuri, marfa trebuind să ajungă în Finlanda. Automarfarele erau conduse de doi cetățeni turci. Aceștia s-au prezentat la frontiera Nădlac II pentru efectuarea controlului specific. În urma efectuării controlului amănunțit al mijloacelor de transport, au fost descoperiți, ascunși în compartimentele pentru marfă, 28 de cetățeni din Siria și Irak, ce intenționau să treacă în mod fraudulos frontiera de stat. Tot la PTF Nădlac II, polițiștii de frontieră au depistat într-un camion încărcat cu granule PVC pe ruta Turcia-Ungaria, trei bărbați cu vârsta cuprinsă între 24 și 34 de ani, din Afganistan. Alți trei migranți au fost găsiți, tot la frontiera Nădlac II, ascunși în portbagajul unui autoturism condus de un cetățean român. Cei trei, cu vârsta cuprinsă între 26 și 44 de ani, sunt cetățeni din Egipt și India și sunt solicitanți de azil în România. Potrivit reprezentanților Serviciului Teritorial al Poliției de Frontieră Arad „în toate cazurile polițiștii de frontieră efectuează cercetări în vederea stabilirii întregii activități infracționale, urmând ca la finalizare să fie dispuse măsurile legale ce se impun". **JA – I.C.**

Şoferi sub influenţa drogurilor la volan

ARAD. Trei tineri din Macea și Pâncota au fost depistați conducând autoturisme în timp ce se aflau sub influența drogurilor. Testarea cu aparatul Drugtest a relevat în cazul celor trei că aceștia consumaseră amfetamină, cannabis și metamfetamină. „Polițiștii orașului Curtici au depistat în trafic un tânăr de 21 de ani, din Macea, în timp ce conducea un autoturism în orașul Curtici. Testarea cu aparatul DrugTest a indicat o valoare pozitivă pentru consum de TH-5. Conform procedurii, s-a dispus recoltarea de probe biologice pentru stabilirea cu exactitate a substanțelor consumate", au transmis reprezentanții IPJ Arad.

Alți doi tineri, ambii din Pâncota, au fost depistați în trafic, unul la Ineu, iar celălalt la Pâncota, sub influența drogurilor. Despre aceste două cazuri, IPJ Arad a anunțat că „polițiștii orașului Ineu au depistat un pâncotan de 27 de ani, în timp ce conducea un autoturism în localitatea Ineu. Testarea cu aparatul DrugTest a indicat o valoare pozitivă pentru consum de amfetamină. Polițiștii din Șiria au depistat un bărbat de 25 ani, din orașul Pâncota, care conducea un autoturism pe raza comunei. Testarea cu aparatul DrugTest a indicat o valoare pozitivă pentru consum de cannabis și metamfetamină".

În ambele cazuri, conform procedurii, s-a dispus recoltarea de probe biologice pentru stabilirea cu exactitate a substanțelor consumate și au fost întocmite dosare penale sub aspectul săvârșirii de infracțiuni la regimul circulației rutiere. **JA – I.C.**

Valori pozitive FOTO: FAN

Depistaţi la Nădlac cu actele altor persoane

NĂDLAC. Polițiștii de frontieră din cadrul Punctului de Trecere a Frontierei Nădlac II au depistat doi bărbați din Sri Lanka ce au încercat să treacă ilegal frontiera de stat, folosind documente care aparțineau altor persoane. „În data de 14.10.2022, la Punctul de Trecere a Frontierei Nădlac II s-au prezentat pentru efectuarea formalităților de frontieră, călătorind ca pasageri într-un autocar înmatriculat în România, doi bărbați care s-au legitimat cu pașapoarte emise de autoritățile din Sri Lanka și permise de ședere având însemnele statului italian. Cu ocazia verificării documentelor, polițiștii de frontieră au constatat faptul că între persoanele prezente la control și fotografiile din documente există diferențe de fizionomie, motiv pentru care acestea au fost conduse la sediul instituției pentru cercetări", informează Serviciul Teritorial al Poliției de Frontieră Arad. În urma verificărilor s-a stabilit că persoanele sunt cetățeni din Sri Lanka, în vârstă de 22, respectiv 27 de ani, care au intrat legal în țara noastră în baza documentelor personale. „Lucrătorii noștri au demarat cercetările cu privire la săvârșirea infracțiunilor de fals privind identitatea și tentativă de trecere frauduloasă a frontierei de stat, urmând ca la finalizarea cercetărilor să fie dispuse măsurile legale care se impun", mai transmite Poliția de Frontieră. **JA-S.A.**

Amenzi de peste 7.000 lei

INEU. Polițiștii orașului Ineu împreună cu cei ai Secțiilor 5 și 6 Rurală au desfășurat o acțiune rutieră, pe raza zonei de competență. Acțiunea polițiștilor a avut loc în noaptea de 15 spre 16 octombrie, în intervalul orar 22.00-02.00, scopul acesteia fiind creșterea gradului de siguranță rutieră și menținerea unui climat de ordine și siguranță publică. „În urma activităților desfășurate polițiștii au legitimat 116 persoane și au verificat 113 autovehicule, aplicând 11 sancțiuni contravenționale în valoare totală de 7.105 lei, în baza O.U.G 195/2002 privind circulația pe drumurile publice. De asemenea, au reținut în vederea suspendării 2 permise de conducere, ambele pentru consumul de alcool la volan, și 3 certificate de înmatriculare" - informează IPJ Arad. **JA-D.D.**

Sport

„E important că am câștigat jocul cu UTA. Am avut multe ocazii, dar, din păcate, marcăm foarte puțin
Nicolae Dică, antrenor FCSB

9

goluri a marcat ACS Șoimii Șimand în poarta lui Metropolitan Iașalnița în etapa a 3-a a Ligii a 2-a de futsal, Seria 2. Arădenii s-au impus cu 9-3, acasă, ajungând pe locul patru cu 6 puncte din trei meciuri. În runda a 3-a, CSM Târgu Mureș s-a impus cu 6-3 la Korondy Junior Corund, iar la Kereszthegy Remetea cu Inter Gheorgheni a fost 5-5.

Bianca Prodan, vicecampioana lumii la sambo!

EREVAN. De loc din Sf. Gheorghe, dar stabilită la Arad de trei ani, unde a găsit în antrenorul Arpad Nagy și clubul Panda Team „casa perfectă", Bianca Prodan a bifat al 5-lea titlu major internațional din carieră la sambo. Ultima ispravă s-a petrecut în Armenia, unde Bianca Prodan (20 de ani) a devenit vicecampioană mondială de tineret, categoria +80 Kg, pierzând un singur meci, în finala cu Olga Mikheeva. **JA-D.S.**

Antrenorul Poenaru a fost supărat și dezamăgit

BUCUREȘTI. La finalul partidei dintre FCSB și UTA, scor 2-1, antrenorul gazdelor, Nicolae Dică a spus: „E important că am câștigat jocul. Am avut multe ocazii, dar, din păcate, marcăm foarte puțin. E puțin să marchezi două goluri din opt ocazii. Puteam să marcăm patru-cinci goluri. Trebuie să ajungem precum Silkeborg, care a avut cinci șuturi în tur, cinci goluri, șapte șuturi la retur, cinci goluri. Am primit gol din nimic, cum primim noi de obicei, nu înțeleg cum putem să facem astfel de greșeli. E gol primit, dar e important că am reușit să câștigăm. Felicitări băieților că au avut reacție după înfrângerea din Europa".

Avem valoare, **Ilie Poenaru** FOTO: L.S.

La rândul său, tehnicianul UTA-ei, Ilie Poenaru a declarat: „Le-am spus că nu are importanță cu cine jucăm, trebuie să jucăm. avem calitate, avem jucători cu experiență în vestiar care trebuie să arate ceva. Dacă vor. Dacă nu, vom trage linie, vom analiza și vom lua niște decizii. Așa nu se mai poate. (n.r. - despre Claudiu Keșeru) A intrat bine, a marcat. Avea nevoie de acest gol, dar, atât de la el, cât și de la alții, am așteptări mari. Sunt dezamăgit, supărat, nu am făcut cel mai rău joc, dar puteam mai mult. Au fost momente bune în care am dominat FCSB-ul, dar degeaba am presat dacă nu neam creat ocazii, dacă nu luăm cele mai bune decizii. Avem obiectiv Cupa României, vrem să mergem mai departe, vrem să luăm puncte. Important este să ne refacem cât mai repede, deoarece avem doar două zile la dispoziție. Nu contează cine joacă, trebuie să abordăm altfel meciul, cu o altă atitudine, cu o altă dorință de victorie". **JA – L.S.**

UTA, eșec pe Arena Națională

Elevii lui Ilie Poenaru au pierdut cu 2-1 în fața lui FCSB. Keșeru a marcat primul gol pentru arădeni.

Olaru a fost omul care a deschis celor de la FCSB drumul spre victorie FOTO: FAN

FCSB - UTA 2-1 (1-0)
Arena Națională, teren bun, timp excelent pentru fotbal, spectatori 7000. **Au marcat:** Olaru – min. 16, Compagno – penalty, min. 88, respectiv Keșeru – min 90+1.
FCSB: Târnovanu – Crețu, Tamm, Dawa, Pantea – Cordea, Edjouma (Nikolov), Olaru – Omrani (Oaidă), Campagno (Miculescu), Coman (Oct. Popescu). **UTA:** Iacob – Vukcevic, Chindriș, Benga, Aly Abeid (Dobrescu) – Cascini (Keșeru), Anton – Stahl (Jobello), R. Pop, Otele (Ubbink) – Postolachi. **Au arbitrat:** S. Colțescu (București) – centru, D. Mitruți (Craiova) și F. Tunyogi (Zalău) – asistenți.

BUCUREȘTI. Meciul a început cu o intrare dură a lui a lui Pantea la Vukcevic, iar Sebastian Colțescu i-a arătat doar cartonașul galben jucătorului de la FCSB. Arbitrul a văzut că jucătorul UTA-ei poate continua jocul, așa că a evitat să-l elimine pe fotbalistul gazdelor.

Doar 15 minute au trecut până la deschiderea scorului. Cordea a făcut ce a vrut cu Aly Abeid pe dreapta, apoi a trimis o pasă în centru, la vreo 22 de metri de poarta lui Iacob, iar Olaru, nemarcat, a șutat puternic și era 1-0. În min. 22, după un ofsaid nesemnalizat la Edjouma, acesta a trimis în fața porții, iar Compango a lovit bara, de la un metru! UTA a reacționat la finalul primei jumătăți de oră, când R. Pop a șutat de la vreo 12 metri, cu șpițul, dar Târnovanu a salvat un gol gata făcut. Dar și FCSB a avut posibilitatea de a face 2-0, după ce Aly Abeid i-a oferit o pasă decisivă lui Cordea, care a scăpat singur cu portarul, dar Iacob a scos miraculos.

La șase minute de la reluare, Coman a tras senzațional, de la vreo 25 de metri, lateral stânga, mingea lovind bara! Pe un fond de joc echilibrat, în care UTA a jucat la nivelul gazdelor, Coman a mai ratat o dată o ocazie imensă, din careul mic șutând puțin pe lângă poartă (min. 67). La doar 90 de secunde distanță, Oaidă a trimis cu capul de la 7 metri, dar Iacob a evitat golul doi, cu o paradă de senzație. Cu două minute înainte de final, s-a făcut 2-0, după ce Compagno a marcat din penalty, după un henț al lui Vukcevic.

UTA a marcat în prelungiri, zadarnic însă, prin Keșeru, care a trimis în plasă din fața careului mic. **JA – L.S.**

Trei echipe neînvinse în Liga 5

ARAD. A trecut și runda cu numărul 5 în al doilea eșalon fotbalistic județean și consemnăm că doar trei echipe au rămas neînvinse: Viitorul Pereg și Team United Sânpaul (Seria A) și CS Șofronea (Seria B).

Dar, iată rezultatele etapei și clasamentele în cele trei serii...

Seria A
Pereg - Sânpaul 1-1, Zădăreni - Bujac 1-1, Banatul - Secusigiu 3-2, Vinga - Șeitin 6-2, Aluniș - Sp. German 2-1, Peica II - a stat.

Clasament: 1.Pereg 13p, 2.Vinga 12p, 3.Sânpaul 11p, 4.Banatul 8p, 5.Pecica II 7p, 6.Aluniș 6p, 7.Sp. German 4p, 8.Șeitin 3p, 9.Secusigiu 2p, 10.Bujac 2p, 11.Zădăreni 1p.

Etapa viitoare: Bujac - Aluniș, Sânpaul - Zădăreni, Șeitin - Pereg, Secusigiu - Vinga, Pecica II - Banatul, Sp. German - stă.

Seria B
Horia - Ghioroc 7-0, Păuliș II - Olari 2-0, Chișineu Criș II - Șofronea 1-1, Caporal Alexa - Livada 4-3, Iratoșu - Lipova II 2-5, Sântana - Pilu 3-1.

Clasament: 1.Păuliș II 12p, 2-4.Lipova II, Horia și Ghioroc 9p, 5.Sântana 8p, 6-9.Pilu, Șofronea, Chișineu Criș II și Caporal Alexa 7p, 10.Iratoșu 4p, 11.Livada 3p, 12.Olari 2p.

Etapa viitoare: Livada - Iratoșu, Ghioroc - Caporal Alexa, Șofronea - Horia, Olari - Chișineu Criș II, Sântana - Păuliș II, Pilu - Lipova II.

Seria C
Dezna - Satu Nou 4-3, Țipari - Gurba 1-3, Târnova - Gurahonț 1-0, Apateu - Șepreuș 2-3, Sebiș - Sintea Mare 3-1, Buteni - a stat.

Clasament: 1.Sebiș 12p, 2-4. Gurba, Târnova și Buteni 9p, 5.Dezna 8p, 6.Gurahonț 7p, 7-8.Sintea Mare și Satu Nou 6p, 9.Șepreuș 4p, 10.Țipari 3p, 11.Apateu 0p.

Etapa viitoare: Gurahonț - Apateu, Gurba - Târnova, Satu Nou - Țipari, Sebiș - Dezna, Sintea Mare - Buteni, Șepreuș - stă. **JA-D.S.**

UTA și-a „tras" atacant nigerian!

ARAD. Duminică seara, când toată lumea aștepta meciul UTA-ei de pe „Arena Națională", cu FCSB, la Arad a ajuns un atacant nigerian în vârstă de 19 ani, care arată „trăznet". Se numește Joseph Godwin, are 2.03 metri și vine din statul Delta, de la Academia lui FC Cimoski. Este un număr 9 veritabil, un atacant care sezonul acesta, până să ajungă în România, a marcat 17 goluri.

„Am participat la un program de scouting în Nigeria, s-a remarcat dintre cei pe care i-am văzut. L-am propus imediat conducerii clubului UTA, am și ajuns repede la un acord privind datele contractuale, aș că l-am adus în România. Eram în Nigeria când l-am sunat pe Bogdan Glăvan, analistul video al clubului UTA, i-am spus dacă are nevoie de un atacant, iar el mi-a zis că oricine își dorește unul mai bun. Acum, nu știu dacă e peste ce are UTA la ora actuală, dar la ce fizic arată, cred că sunt puțini în țară ca și el. După ce i-am arătat câteva fotografii și am discutat cu el despre ce este la UTA a spus că dorește să vină la Arad. Practic și-a ales echipa" - ne-a declarat impresarul Cristian Hossu.

Cristian Hossu și Joseph Godwin FOTO: L.S.

Rămâne de văzut, acum, dacă el va merge, din start, la antrenamentele primei echipe sau se va pregăti cu juniorii din Liga de Tineret, sub comanda lui Alexandru Gaica. Impresarul Cristian Hossu ne-a spus că nigerianul a venit, e limpede, pentru a juca la prima echipă. Mai trebuie spus că Joshep Godwin are un contract semnat cu UTA care se întinde pe trei ani! **JA – L.S.**

Triplu medaliat european de haltere!

DURRES. Școala de haltere „marca AMEFA" nu se dezminte și aduce faimă Aradului sportiv. Ultima ispravă îi aparține halterofilului Cosmin Krupla (19 ani) la Campionatul European de juniori Under 23 din Albania. Legitimat la CS AMEFA Arad, unde este pregătit de antrenorul emerit Gheorghe Biriș, Krupla s-a întors acasă cu trei medalii. El a concurat în cadrul categoriei 55 Kg, câștigând argintul european la total, cu 231 Kg. Pe stiluri, valorosul halterofil arădean a mai obținut două medalii: argint, la smuls, cu 105 Kg și bronz, la aruncat, cu 126 Kg. Campion european la total a devenit un alt sportiv român, bistrițeanul Cosmin Isofache, care l-a bătut pe Krupla pentru un kilogram în plus. „Cele trei medalii reprezintă o performanță deosebită pentru Cosmin Krupla, un nume de viitor pentru halterele românești" - spune antrenorul Gheorghe Biriș. **JA-D.S.**

Cei doi medaliați europeni și antrenorii lotului național FOTO: FAN

Piroș a pierdut la Vasas Femina

ODORHEIU SECUIESC. Piroș Security Arad a pierdut, scor 1-3 (1-0), în deplasare la Vasas Femina în etapa a 5-a din Liga 1 de fotbal feminin. În formula Maha - Ungur, Granados, Olariu (90+4 Gherheș), Tomescu - Cauni, Varga, Cosma (82 Vanu), Kugler - Bozian, Bălaș, „leoaicele" au condus, dar au cedat pe final. Toth și Hodor, respectiv Cauni, au avut primele ocazii. Olariu a deschis scorul în minutul 36, dintr-un penalty scos de căpitanul Bozian. „Leoaicele" au intrat în avantaj la pauză, iar în partea secundă au fost puține ocazii. Kugler putea dubla avantajul, dar a trimis în transversală din centrarea lui Ungur. După 4 minute, Mitri a trimis la vinclu, din stânga. Gazdele au preluat conducerea prin Szasz, care a reluat în plasă mingea respinsă de Maha la o lovitură liberă de la 16 metri. Mitri a stabilit scorul final, iar Piroș Security rămâne pe 10, cu 2 puncte. **JA-A.V.**

JURNAL ARĂDEAN

Kylian Mbappe FOTO: EPA

„Am fost la fel de şocat ca toată lumea”

FOTBAL. Atacantul-vedetă Kylian Mbappe, pe care presa l-a prezentat pe picior de plecare de la echipa de fotbal Paris Saint-Germain în repetate rânduri, a venit din nou în faţa presei şi a asigurat că „niciodată nu a cerut să plece în ianuarie” de la club, informează AFP.

După ce a dat prima pasă decisivă din acest sezon, pentru Neymar, contribuind la golul victoriei parizienilor în derby-ul cu Olympique Marseille, duminică, pe Parc des Princes, în etapa a 11-a din Ligue 1, campionul mondial a venit la zona mixtă pentru a discuta cu presa. „Această informaţie apărută în ziua meciului de Liga Campionilor cu Benfica (1-1), nu am înţeles-o. Am fost la fel de şocat ca toată lumea”, a răspuns Mbappe. „Unii pot crede că eu am un amestec în asta, dar nu sunt deloc implicat”, a adăugat el. „Nu a vorbit niciodată de plecarea de la PSG în luna ianuarie”, a asigurat, marţi seara, directorul sportiv al clubului parizian, Luis Campos, apreciind aceste informaţii „foarte grave” înaintea meciului cu Benfica (1-1) din Grupa H a Ligii Campionilor.

Mai multe surse concordante asigură că zvonul privind dorinţa jucătorului de a pleca de la clubul parizian, cu care şi-a prelungit contractul în luna mai, după lungi negocieri, au venit chiar din anturajul campionului mondial. „Aveam un meci de jucat. Este complet fals ce s-a spus”, a adăugat Mbappe. Săptămâna trecută, directorul sportiv al clubului parizian, Luis Campos, a apreciat aceste informaţii ca fiind „foarte grave”, mai ales înaintea meciului cu Benfica din Grupa H a Ligii Campionilor. „Eu sunt în fiecare zi cu Kylian Mbappe. El nu mi-a vorbit niciodată de o plecare în ianuarie”, a spus Campos pentru Canal+, înaintea meciului cu lusitanii.

SURSA: AGERPRES

Meciul 500 pentru „diavoli”

De Gea a fost desemnat de patru ori cel mai bun jucător al anului la United, devenind primul jucător cu 500 de prezenţe Man United, excluzând britanicii sau irlandezii.

David De Gea şi Alex Ferguson FOTO: EPA

FOTBAL. Portarul spaniol David De Gea îşi va aminti întotdeauna meciul cu Newcastle United, încheiat la egalitate, 0-0, duminică, pe Old Trafford, unde se simte ca acasă, după 500 de partide jucate pentru echipa engleză de fotbal Manchester United, transmite Reuters.

De Gea, transferat în 2011, la vârsta de 20 de ani, pentru circa 18 milioane de lire sterline (20,25 milioane de dolari), l-a înlocuit pe legendarul goalkeeper olandez Edwin van der Sar şi de-a lungul timpului a devenit titular incontestabil.

Spaniolul (31 ani) a fost desemnat de patru ori cel mai bun jucător al anului la United, devenind primul jucător cu 500 de prezenţe pentru „diavolii roşii”, excluzând britanicii sau irlandezii.

„Am marcat o zi incredibilă pentru mine, am venit aici din Spania în urmă cu 11 ani şi acum pot spune că este casa mea”, a afirmat De Gea pe Twitter.

„Să reprezint orice club de 500 de ori este special, dar să joc pentru acest club, cel mai mare din lume, mă umple de emoţie. Vreau să le mulţumesc tuturor celor care m-au ajutat de-a lungul timpului, în special familiei mele”, a mai transmis De Gea.

În 11 ani la United, portarul iberic a câştigat Premier League, Cupa Angliei, Cupa Ligii engleze Europa League, având 170 de meciuri fără gol primit. El devine al 11-lea jucător din istorie cu 500 de partide pentru United.

Recordul este deţinut de fostul jucător galez Ryan Giggs, cu 963 de apariţii în carieră, în mai bine de douăzeci de ani.

De Gea a primit un premiu înaintea meciului de duminică, înmânat de legendarul antrenor Alex Ferguson, cel care l-a transferat pe spaniol de la Atletico Madrid.

„A fost persoana potrivită să îmi ofere un premiu. El m-a adus la club şi a avut încredere în mine. A fost grozav să fiu pe un stadion Old Trafford plin, împreună cu Sir Alex, într-un astfel de moment”, a concluzionat David De Gea.

SURSA: AGERPRES

CIO suspendă Comitetul Olimpic din Guatemala

OLIMPISM. Comitetul Internaţional Olimpic a suspendat duminică Comitetul Olimpic din Guatemala, ca urmare a faptului că această ţară nu a reuşit să rezolve o dispută juridică internă, a anunţat Comitetul.

CIO avertizase luna trecută că, în cazul în care problema nu va fi rezolvată până la 15 octombrie, Comitetul Olimpic Naţional al ţării va fi interzis.

„Nu s-a putut găsi nicio soluţie între Comitetul Naţional Olimpic (CNO) din Guatemala şi autorităţile relevante din Guatemala în termenele prevăzute”, a declarat CIO într-un comunicat.

CNO a fost în conflict cu Curtea Constituţională a ţării din cauza unor prevederi din regulamentul organismului olimpic. Suspendarea CIO înseamnă că sportivii din Guatemala nu îşi pot reprezenta ţara la Jocurile Olimpice, iar CNO este blocat de la orice finanţare din partea CIO.

„În interesul sportivilor şi al mişcării olimpice din Guatemala, CIO a îndemnat CNO şi autorităţile relevante din Guatemala să se întâlnească şi să găsească o soluţie acceptabilă... care să permită Comitetului Executiv al CIO să ridice suspendarea CNO cât mai curând posibil”, a declarat CIO.

Parisul va găzdui următoarea ediţie a Jocurilor Olimpice în 2024. **SURSA: MEDIAFAX**

A devenit incert pentru CM

FOTBAL. Accidentat la pulpa piciorului stâng în meciul câştigat de Tottenham cu Everton (2-0), sâmbătă în Premier League, atacantul brazilian Richarlison este incert pentru Cupa Mondială din Qatar (20 noiembrie-18 decembrie), informează cotidianul L'Equipe, citând canalul ESPN Brasil. „Este foarte dificil de vorbit pentru că sunt aproape de realizarea visului meu (Cupa Mondială). Am mai avut o leziune ca aceasta şi sper să mă pot vindeca la timp. Ultima oară, când jucam la Everton, am lipsit aproape două luni”, a declarat jucătorul, care se afla în cârje la finalul meciului. „O să fiu examinat, dar chiar şi când merg îmi face rău”, a adăugat atacantul de 25 de ani, care a părăsit terenul în repriza secundă a meciului contra fostului său club. „Trebuie să rămân pozitiv în minte pentru a putea fi în Qatar”, a adăugat Richarlison. Selecţionerul brazilian Tite, care l-a instalat pe Richarlison titular în atacul selecţionatei „auriverde”, urmează să anunţe lista pentru CM 2022 pe 7 noiembrie. **SURSA: AGERPRES**

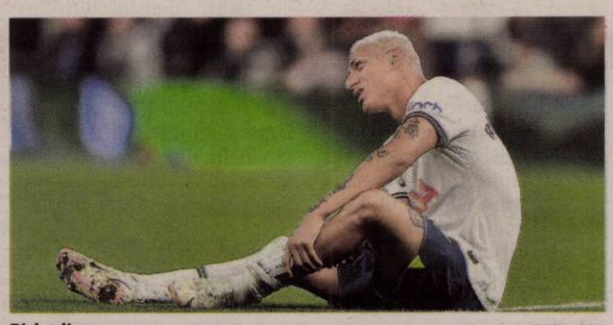

Richarlison FOTO: EPA

Iga Swiatek s-a distanţat

TENIS. Poloneza Iga Swiatek şi-a mărit avansul în fruntea clasamentului mondial al jucătoarelor profesioniste de tenis (WTA) publicat luni, după titlul cucerit la San Diego, în timp ce românca Simona Halep se menţine pe locul 9.

Tunisianca Ons Jabeur, a doua clasată, se află la peste 6.200 de puncte de Swiatek, podiumul fiind completat de estoniana Anett Kontaveit.

Simona Halep rămâne în top 10, deşi şi-a încheiat sezonul la începutul lunii septembrie. Croata Donna Vekic a făcut un salt de 30 de locuri după finala de la San Diego şi se află pe poziţia a 47-a.

Italianca Jasmine Paolini, finalistă la Transylvania Open, a urcat 11 poziţii şi se află acum pe locul 67.

Rusoaica Ana Blinkova, campioană la Cluj-Napoca, a reuşit să urce 59 de locuri şi se află pe 79.

Celelalte jucătoare române din top 100 sunt Irina-Camelia Begu - locul 33, Sorana Cîrstea - 40, Ana Bogdan - 48 şi Jaqueline Cristian - 82.

Ana Bogdan, Jaqueline Cristian şi Gabriela Ruse (105) fac parte din lotul României pentru meciul cu Ungaria din play-off-ul Billie Jean King Cup, alături de Monica Niculescu (locul 50 la dublu) şi tânăra Anca Alexia Todoni (18 ani, 1.243 WTA).

Pentru Ungaria vor evolua Ana Bondar - 62 WTA, Panna Udvardy - 81, Dalma Galfi - 84, Reka-Luca Jani - 112 lui Nathalia Szabanin - 289.

SURSA: AGERPRES

Iga Swiatek FOTO: EPA

Anna Blinkova FOTO: TRANSYLVANIA OPEN

S-a impus la Transylvania Open

Venită din calificări, rusoaica Anna Blinkova a câştigat a doua ediţie a Transylvania Open

TENIS. Turneul Transylvania Open, de la BT Cluj Arena, s-a încheiat duminică seara cu victoria jucătoarei ruse de 24 de ani Anna Blinkova, care înainte de acest turneu ocupa locul 138 în clasamentul mondial. Ea s-a impus în finală în faţa italiencei Jasmine Paolini (78 WTA). La capătul unui turneu apreciat de participante ca unul bine organizat, Anna Blinkova a câştigat primul ei turneu WTA din carieră, învingând în 3 seturi, cu 6-2, 3-6, 6-2.

Anna Blinkova a venit din calificări, unde a trecut de două tururi, înainte de a elimina pe tabloul principal pe compatrioatele Zakharova (în primul tur) şi Potapova (în semifinală), precum şi pe chineza Wang şi ucraineana Kalinina.

După câştigarea acestei finale, Blinkova va avansa 58 de locuri, până pe locul 80, începând de luni. Ea va primi totodată şi un premiu de 33.200 euro.

Paolini va fi recompensată cu 19.750 de euro şi 180 de puncte, datorită cărora va urca 10 locuri în clasament.

SURSA: MEDIAFAX

România, prima victorie în preliminariile CE

HANDBAL. Echipa naţională de handbal masculin a câştigat duminică partida cu Ucraina, din etapa a doua a preliminariilor Campionatului European, disputată în Sala Dinamo. Elevii lui Xavier Pascual s-au impus cu 34-26 (18-14) şi au obţinut primele 2 puncte din clasament.

După înfrângerea din prima etapă, suferită joi, în deplasare, în faţa Austriei, România avea nevoie obligatorie de o victorie în faţa Ucrainei, care învinsese marţi pe Insulele Feroe.

Doar primele două clasate din grupă se califică la turneul final, astfel că victoria obţinută de tricolori este una ce îi plasează printre favoriţi.

România a început foarte bine şi s-a desprins şi la 7 goluri avans după prima jumătate de repriză. S-a intrat la vestiare cu 4 goluri avans, iar în repriza secundă Ucraina s-a apropiat la maxim 3 goluri, în primele 10-15 minute.

La 27-23, România a marcat de 5 ori consecutiv tranşând decisiv soarta meciului. Golgheterul naţionalei tricolore a fost Grigoraş, cu 9 goluri, urmat de Negru cu 7. Campania de calificare continuă în primăvara anului viitor, cu o dublă confruntare, întâi în deplasare şi apoi pe teren propriu, cu Insulele Feroe, în 8 şi 11 martie. **SURSA: MEDIAFAX**

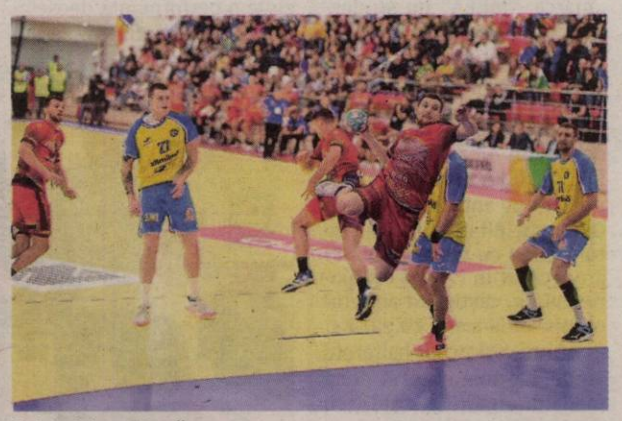

O victorie importantă FOTO: FRH

ALDA INSOLV IPURL

In calitate de lichidator judiciar
ANUNTA TOTI CREDITORII DEBITORULUI
CHIMCEP FUEL DISTRIBUTION SRL

cu sediul in Arad, str. Geza Gruber, nr. 3, judetul Arad, inmatriculata la ORC Arad sub nr. J02/223/2016 avand CUI 35638630 ca fata de aceasta societate a fost deschisa procedura simplificata de faliment prevazuta de Legea nr. 85/2014, prin incheierea civila nr. 232/13.10.2022 pronunţată de Tribunalul Arad, Secţia a II-a Civilă, în dosarul 2608/108/2022.
Termenul limita pentru inregistrarea cererii de admitere a creantelor asupra averii debitorului este data de 23.11.2022. Nedepunerea cererii in termenul de admitere a creantei, pana la termenul mai sus mentionat, atrage decaderea din drepturile privind creanta pe care o detineti impotriva debitorului, conform art. 114 din Legea nr. 85/2014.
Alte termene stabilite: Termenul limita pentru verificarea creantelor, intocmirea, afisarea si comunicarea tabelului preliminar al creantelor este data de: 02.12.2022 Termenul de definitivare a tabelului de creante este la data de: 12.12.2022. Prima Adunare generala a creditorilor va avea loc in data de 07.12.2022, ora 14.00 la sediul lichidatorului judiciar provizoriu. In cazul imposibilitatii luarii unei hotarari cu privire la desemnarea practicianului in insolventa se convoaca a doua adunare a creditorilor la data de 09.12.2022 la aceiasi ora si locatie cu acest punct pe ordinea de zi. Termenul de depunere a contestatiilor impotriva tabelului preliminar al creantelor este de 7 zile de la publicarea acestuia in Buletinul Procedurilor de Insolventa.
Debitorul CHIMCEP FUEL DISTRIBUTION SRL are obligatia ca in termen de 10 zile de la deschiderea procedurii sa depuna la dosarul cauzei documentele prevazute la art. 67 alin 1 din Legea nr. 85/2014.
Informatii suplimentare la telefon 0722317488 sau la sediul profesional al lichidatorului judiciar din Arad, P-ta Avram Iancu, nr. 16A, ap. 28, jud. Arad. (6146 - H 3348)

VOICU ALEXANDRU
pentru S.C. SOLARIS PARK NINE S.R.L.

avand domiciliul in Str. Braului, Nr. 18-18A, Bucuresti, Jud. Ilfov,
titular al planului/programului ELABORARE DOCUMENTATIE P.U.Z. CONSTRUIRE CENTRALA ELECTRICA FOTOVOLTAICA si IMPREJMUIRE anunţă publicul interesat asupra depunerii solicitarii de obtinere a avizului de mediu pentru planul/programul mentionat si declansarea etapei de incadrare.
Prima versiune a planului/programului poate fi consultata la sediul Agenţiei pentru Protecţia Mediului Arad*cu sediul în str.Splaiul Muresului, F.N., localitatea Arad Jud Arad de luni pana vineri intre orele 900 – 1300 .
Observatii/comentarii si sugestii se primesc in scris la sediul Agenţiei pentru Protecţia Mediului Arad**, in termen de 18 zile lucrătoare de la data publicarii anuntului.
**APMA - autoritatea competentă pentru protecţia mediului* (6135 - H 3341)

OPRIS ADRIAN GHEORGHE
pentru S.C. SOLARIS PARK EIGHT S.R.L.

– CUI 44984501 avand domiciliul in Str. Octavian Goga, Nr. 21, localitate Vladimirescu, Jud. Arad,
titular al planului/programului ELABORARE DOCUMENTATIE P.U.Z, SI R.L.U.: CONSTRUIRE CENTRALA ELECTRICA FOTOVOLTAICA si IMPREJMUIRE anunţă publicul interesat asupra depunerii solicitarii de obtinere a avizului de mediu pentru planul/programul mentionat si declansarea etapei de incadrare.
Prima versiune a planului/programului poate fi consultata la sediul Agenţiei pentru Protecţia Mediului Arad* cu sediul în str. Splaiul Muresului, F.N., localitatea Arad Jud Arad de luni pana vineri intre orele 9:00 – 13:00.
Observatii/comentarii si sugestii se primesc in scris la sediul Agenţiei pentru Protecţia Mediului Arad**, in termen de 18 zile lucrătoare de la data publicarii anuntului.
**APMA - autoritatea competentă pentru protecţia mediului* (6131 - H 3339)

VOICU ALEXANDRU
pentru S.C. SOLARIS PARK NINE S.R.L.

avand domiciliul in Str. Braului, Nr. 18-18A, Bucuresti, Jud. Ilfov,
titular al planului/programului P.U.Z. CONSTRUIRE CENTRALA ELECTRICA FOTOVOLTAICA si IMPREJMUIRE
anunţă publicul interesat asupra depunerii solicitarii de obtinere a avizului de mediu pentru planul/programul mentionat si declansarea etapei de incadrare.
Prima versiune a planului/programului poate fi consultata la sediul Agenţiei pentru Protecţia Mediului Arad* cu sediul în str. Splaiul Muresului, F.N., localitatea Arad Jud Arad de luni pana vineri intre orele 900 – 1300 .
Observatii/comentarii si sugestii se primesc in scris la sediul Agenţiei pentru Protecţia Mediului Arad**, in termen de 18 zile lucrătoare de la data publicarii anuntului.
**APMA- autoritatea competentă pentru protecţia mediului* (6136 - H 3341)

VOICU ALEXANDRU
pentru S.C. SOLARIS PARK FOUR S.R.L.

– CUI 44984501 avand domiciliul in Str.Braului, Nr. 18-18A, Bucuresti, Jud. Ilfov,
titular al planului/programului ELABORARE A.O. si P.U.Z. pentru – CONSTRUCTIE CENTRALA ELECTRICA FOTOVOLTAICA SI IMPREJMUIRE anunţă publicul interesat asupra depunerii solicitarii de obtinere a avizului de mediu pentru planul/programul mentionat si declansarea etapei de incadrare.
Prima versiune a planului/programului poate fi consultata la sediul Agenţiei pentru Protecţia Mediului Arad*cu sediul în str. Splaiul Muresului, F.N., localitatea Arad Jud Arad de luni pana vineri intre orele 9:00 – 13:00.
Observatii/comentarii si sugestii se primesc in scris la sediul Agenţiei pentru Protecţia Mediului Arad**, in termen de 18 zile lucrătoare de la data publicarii anuntului.
**APMA - autoritatea competentă pentru protecţia mediului* (6133 - H 3340)

PRESTĂRI SERVICII

Executăm urgent orice tip acoperiş nou sau reparaţii dulgherie, terase, jgheaburi, burlane, 0753.888.862.

ANIMALE, PĂSĂRI

Vând 10 porci rasa Mangaliţa roşu şi porci rasa Petrean şi purcei, 0752.532.421.

DIVERSE

Vând dulap mare 4 uşi şi pat mare dublu, 0745.378.893.

Publicitate mică: 0257/210.775

Publicitate 0257/210.775 0257/280.904

SC SOLPOWER ENERGY SRL, anunta publicul interesat asupra depunerii studiului de evaluare adecvata, raportului final privind impactul potential al implementarii proiectului asupra biodiversitatii si a raportului de evaluare a impactului asupra mediului pentru proiectul **„PARC FOTOVOLTAIC CHISINEU CRIS"** propus a fi realizat in orasul Chisineu Cris, amplasament identificat prin CF 301846, 301899, 301855, 301854, 301900, 301898, 301845, 301901, 301856, 301847, 301844, 301848, 301849, 301851, 301852, 301853, 301902, 301903, 309209, 309207, 309214 jud. Arad.
Tipul deciziei posibile luate de Agentia pentru Protectia Mediului Arad poate fi emiterea acordului de mediu sau respingerea solicitarii de emitere a acordului de mediu.
Studiul de evaluare adecvata, raportul final privind impactul potential al implementarii proiectului asupra biodiversitatii si a raportul de evaluare a impactului asupra mediului pot fi consultate la sediul Agentiei pentru Protectia Mediului Arad, str. Splaiul Muresului, FN, zilnic intre orele $08^{00} – 16^{00}$.
Documentele mentionate sunt disponibile si pe site-ul Agentiei pentru Protectia Mediului Arad (www.apmar.anpm.ro) domeniul Reglementari – Acordul de mediu.
Dezbaterea publica a studiului de evaluare adecvata, raportului final privind impactul potential al implementarii proiectului asupra biodiversitatii si a raportului de evaluare a impactului asupra mediului va avea loc in data de 21.11.2022 la sediul Primariei Chisineu Cris, str. Infratirii, nr. 97, sala mica de sedinte, etaj 1, jud. Arad, incepand cu ora 13^{00}.
Publicul interesat poate transmite in scris comentarii/opinii/observatii privind documentele mentionate, la sediul Agentiei pentru Protectia Mediului Arad, Splaiul Muresului, FN, pana la data de **20.11.2022.**
(6139 - H 3344)

DECESE

Cu inima zdrobită de durere mă despart de adoratul meu fiu,

IŢU EUGENIU ROMEO,

decedat la 15 octombrie 2022. Înmormântarea va avea loc astăzi, 18 octombrie 2022, orele 14,00 la Cimitirul Eternitatea.

Mama

Cu adâncă durere în suflet fiica Daniela şi soţul Alex anunţă decesul celui care a fost cel mai bun tată,

CHITUC EUGENIU

la vârsta de 81 ani. Înmormântarea va avea loc astăzi, 18 octombrie 2022, ora 12,00 de la Capela Cimitirului Eternitatea-UTA.

Dumnezeu să te odihnească în pace!

Cu nemărginită durere în suflet, anunţăm încetarea din viaţă la doar 39 de ani, după o lungă şi grea suferinţă, a dragului nostru fiu şi tată

DAN TÎŞCĂ

Pentru cei care doresc să-şi ia un ultim rămas bun, corpul neînsufleţit este depus la Casa Funerară Kuki de pe strada Cocorilor. Slujba de înmormântare va avea loc astăzi, de la ora 13:00, la Cimitirul Eternitatea (UTA). Te vom iubi mereu şi vei rămâne veşnic în sufletele noastre.

Fiicele Elena şi Anna, părinţii Mircea şi Liana şi prietena Laura!

CONDOLEANŢE

Colectivul UPU-SMURD Arad regretă pierderea prematură a colegului,

ROŞCA AUREL

şi exprimă sincere condoleanţe familiei greu încercate.

Dumnezeu să-l odihnească în pace!

Sincere condoleanţe mamei la trecerea în nefiinţă a robului lui Dumnezeu,

IŢU EUGENIU ROMEO.

Dumnezeu să îl ierte şi să îl odihnească!

Fam. dr. Stan
fam. Boţco-Vineşiu

Suntem alături de cumnata noastră Dana şi fratele meu Alexandru, acum când se despart de tatăl şi socrul drag,

CHITUC EUGENIU.

Dumnezeu să-l odihnească în pace!

Fam Kaufmann şi fam. Romeiss

Sunt alături de nora mea Dana şi fiul meu Alexandru, acum când se despart de tatăl drag şi socru,

CHITUC EUGENIU.

Dumnezeu să-l ierte şi să-l odihnească în pace!

Cuscra Huple Dorina

Colegii de la Sistemul de Gospodărire a Apelor Arad, cu durere nemărginită în inimi, sunt alături de colega Nicola Cristiana – Liliana, în ceasul despărţirii de iubitul său fiu

ALEXANDRU,

plecat prea repede dintre noi, lăsând un gol imens şi lacrimi de durere fără margini.

Dumnezeu să-l odihnească în pace!

Suntem alături de familia Ţişcă în marea durere pricinuită de decesul fiului

DAN ŢÎŞCĂ.

Dumnezeu să-l odihnească în pace! Sincere condoleanţe!

Florica şi Sergiu Cârlan

Suntem alături şi împărtăşim durerea prietenilor noştri, Liana şi Mircea Ţişcă, în aceste momente cutremurătoare, pricinuite de despărţirea de fiul lor drag,

DĂNUŢ!

Dumnezeu să-l odihnească în pace, iar familiei putere să treacă peste această grea încercare a vieţii!

Elena şi Marcel Canciu

COMEMORARE

Se împlineşte 1 an de tristeţe, durere şi lacrimi fără dragul nostru soţ şi tată (după 64 ani de căsătorie),

COCHINĂ REMUS

(fost angajat la Vama Curtici). Parastasul va avea loc sâmbătă, 22 octombrie 2022, ora 12,30 la Catedrala Ortodoxă Veche.

Îndureraţi, soţia Silvia şi fiul Romică

JURNAL ARĂDEAN

Clătite pe toate gusturile

Clătita este un preparat culinar obţinut prin coacerea unei foi subţiri de aluat făcut din făină de grâu, ouă, lapte, apă şi sare, de obicei de formă rotundă, umplută cu dulceaţă, marmeladă, gem, ciocolată, brânză dulce sau urdă, consumată ca şi desert.

Clătitele pot fi un desert delicios, dar şi un aperitiv rapid, ce pun creativitatea oricărei gospodine la încercare, umpluturile pentru acestea fiind inepuizabile. Clătite dulci, clătite sărate, clătite de post, clătite la cuptor, clătite cu gem, cu ciocolată, cu brânză, cu carne, acest preparat se poate adapta uşor şi cu puţină imaginaţie pe gustul fiecărei persoane.

Clătite cu spanac şi avocado

INGREDIENTE. 120 g spanac congelat, 1 ou, 1 avocado, 100 ml lapte, 100 g brânză proaspătă, 80 g făină, 2 linguri muștar, 100 g somon afumat, sare, piper, 2 linguri ulei de rapiță, 1 lingură miere.

MOD DE PREPARARE. Dezgheață spanacul, scurge-l bine și pasează-l împreună cu laptele. Încorporează făina și oul, condimentează cu sare și piper și lasă aluatul de clătite să se odihnească 10 minute. Între timp, taie avocado în jumătate, scoate sâmburele și extrage pulpa fructului din coajă cu o lingură. Taie avocado în bucățele mici și pasează-le împreună cu brânza proaspătă, miere, muștar și sare. Încinge uleiul într-o tigaie și prăjește una după alta 2 clătite. Unge fiecare clătită cu crema din avocado și brânză proaspătă, așază somonul afumat deasupra și rulează. Taie clătita în bucăți și este gata de servire.

Clătite cu legume şi mozzarella

INGREDIENTE. 100 g făină, 375 g lapte, 3 ouă, 1 zucchini, 4 roșii, 3 cepe verzi, 1 căţel de usturoi, 250 g brânză mozzarella, 1 linguriță oregano uscat, 75 g măsline negre (fără sâmburi), sare, piper, proaspăt măcinat, ulei pentru uns tava, frunze de oregano.

MOD DE PREPARARE. Se încinge cuptorul la 200°C. Se prepară un aluat neted pentru clătite din făină, lapte și ouă. Se sărează și se piperează; se lasă la umflat circa 5 minute. Între timp, se curăță zucchini, se spală și se taie pe lungime în felii subțiri. Se spală roșiile și se taie felii. Se unge cu ulei o tavă adâncă de copt. Se toarnă aluatul în tavă și se nivelează, apoi se lasă în cuptorul încins timp de 5 minute ca să se întărească Între timp, se spală cepele verzi, se curăță și se taie inele subțiri. Se descojește usturoiul și se toacă mărunt. Brânza mozzarella se scurge și se taie în felii. Se scoate tava din cuptor; se aranjează feliile de zucchini, cele de roșii și inelele de ceapă verde pe aluatul copt pe jumătate. Se presară legumele cu sare, piper și oregano, apoi, cu măslinele și brânza mozzarella.

Se coace clătita la cuptor timp de 15 minute, până când legumele sunt moi, iar brânza s-a topit. Se presară cu verdețuri și se servește imediat.

Clătite cu ţelină

INGREDIENTE. 800 g țelină, 200 g cartofi, 4 ouă, 250 ml lapte, 100-150 g făină, 2-3 căței de usturoi, sare, piper, 3 linguri untură sau ulei.

MOD DE PREPARE. Cureți țelina și cartofii, le speli și le dai pe răzătoare. Bați ouăle împreună cu făina, apoi torni treptat laptele și omogenizezi. Sărezi amestecul după gust și îl condimentezi cu piper și usturoi pisat. Compoziția trebuie să fie mai groasă decât cea pentru clătite. În tigaia cu untură sau uleiul încins, întinzi câte o porție de compoziție și prăjești clătitele pe ambele părți, până devin aurii.

Le servești calde, presărate cu puțină brânză.

Clătite „mumie”

INGREDIENTE. 100 g piure de spanac cu smântână, congelat, 2 ouă sare, 80 g făină, 1 linguriță praf de copt, 50 ml lapte, 1 ceapă mică, 100 g roșii cherry, ulei vegetal 1 pulpă de roșii, 100 g cremă de brânză, piper proaspăt măcinat, 8 felii brânză Gouda semi-maturată, 8 măsline negre.

MOD DE PREPARARE. Lăsați spanacul la decongelat. Bateți ouăle spumă cu un vârf de cuțit de sare. Amestecați făina cu praful de copt și adăugați-o treptat, alternativ cu laptele și cu spanacul, în amestecul de ouă. Curățați ceapa și tocați-o mărunt. Spălați roșiile cherry și tăiați-le în sferturi. Căliți-le pe amândouă într-o lingură de ulei încins. Adăugați pulpă de roșii și crema de brânză, amestecați și asezonați cu sare și piper. Din aluatul cu spanac prăjiți 8 clătite mici în restul de ulei încins, ungeți-le cu crema cu roșii, tăiați brânza Gouda în fâșii înguste și așezați-le astfel încât să arate ca o mumie. Tăiați măslinele transversal în jumătăți, așezați-le ca ochi și serviți clătitele tip mumie.

Clătite cu spanac

INGREDIENTE. 100 g făină, 500 g spanac, 100 g caşcaval, 200 ml lapte, 2 ouă, 2 tije de ţelină, 2 cepe verzi, ulei, sare, piper.

MOD DE PREPARARE. Se spală bine frunzele de spanac și se pun la fiert în apă cu sare. După ce au fiert 5 minute, se scurg și se toacă mărunt. Se curăță ceapa și se toacă rondele, împreună cu tijele de țelină. Se încing 3 linguri de ulei și se prăjesc ceapa și țelina. După 1 minut se adaugă spanacul, se presară sare și piper și se fierbe 3 minute la foc moderat. Într-un bol înalt se amestecă făina cu un praf de sare și se adaugă laptele. Se amestecă energic, pentru a nu se forma cocoloașe și se adaugă ouăle. Se bate bine. Se prăjesc clătitele, ungându-se tigaia cu ulei, înainte de prăjirea fiecărei clătite. Se montează aperitivul, pe un vas termorezistent. Se pun alternativ câte 5 foi de clătite și umplutură de spanac. Deasupra se presară caşcaval ras și se introduc în cuptor pentru 3 minute.

Clătite cu pătrunjel şi susan

INGREDIENTE. 200 g făină, 400 ml lapte, 50 g unt, 2 ouă, 2 cepe, pătrunjel proaspăt, semințe de susan, ulei, sare, piper.

MOD DE PREPARARE. Se bat ouăle cu un praf de sare și cu puțin piper. Se adaugă laptele și se presară făina, amestecând energic pentru a nu se forma cocoloașe. Se obține o compoziție grosuță, ce se va prăji precum clătitele.

Se toacă ceapa mărunt. Se încinge untul și se prăjește. Se adaugă o lingură de pătrunjel tocat și o linguriță de semințe de susan. Se presară sare și piper și se ține pe foc mic până scad.

Se umplu foile de clătită și se taie rulouri.

Clătite dietetice cu banane

INGREDIENTE. 100 ml lapte, 100 ml apă minerală, 100 g făină, 1 ou, 1 plic zahăr vanilat, 2 banane, sirop de ciocolată, ulei de măsline.

MOD DE PREPARARE. Se toarnă laptele peste făină și se amestecă energic pentru a nu se forma cocoloașe. Se adaugă apa minerală, oul și zahărul vanilat. Se lasă 10 minute. Bananele se taie rondele. Se încinge o tigaie mică, se unge cu ulei și se prăjesc clătitele. Se umplu cu rondele de banană, se pliază și se ornează cu sirop de ciocolată.

Clătite cu bere

INGREDIENTE. 400 ml lapte, 100 g făină, sare, 50 ml bere, ulei pentru prăjit, unt.

MOD DE PREPARARE. Topești untul și îl amesteci cu laptele, făina și sarea până obții un aluat omogen și subțire. Îl acoperi și îl lași să stea cel puțin 30 de minute la rece. Apoi adaugi în aluat 50 ml bere pentru a ieși mai pufoase clătitele. Pui ulei într-o tigaie de teflon (de preferat) și lași să se încingă la foc mediu. Torni apoi aluat cu un polonic mic în tigaie. O înclini ca să se întindă aluatul pe toată suprafața, apoi îl coci 1 minut. Întorci clătita și mai lași 30 de secunde.

Răstorni clătita pe o farfurie întinsă și o acoperi cu folie. Repeți operațiunea până se consumă tot aluatul (circa 12 clătite). Dacă umpli clătitele cu dulceață de căpșuni, poți adăuga în aluat și 1 lingură de zahăr.

Clătite de hrişcă cu spanac şi urdă

INGREDIENTE. 150 g făină (tip 405), 100 g făină de hrișcă, 1 ou, 1 albuș, sare, ulei de floarea-soarelui. Pentru umplutură: 300 g spanac proaspăt, 300 g urdă, 100 g brânză de vaci, 2-4 linguri suc de lămâie, 1/2 linguriță nucșoară rasă, piper negru. Pentru servire: boia, roșii, frunze proaspete de busuioc.

MOD DE PREPARARE. Pentru clătite, se cerne făina împreună cu 1 linguriță de sare. Într-un castron se bat bine oul întreg, albușul și 450 ml de apă, apoi se toarnă treptat peste făină, bătând totul foarte bine. Se lasă deoparte 30 de minute. Pentru umplutură, se clătește spanacul și se curăță de codițe, apoi se pune încă umed într-o cratiță. Se acoperă și se rumenește 3-4 minute la foc potrivit, apoi se scurge bine. După ce spanacul s-a răcit, se stoarce și se toacă mărunt. Se amestecă brânzeturile cu spanacul și se asezonează cu zeamă de lămâie, nucșoară, sare și piper după gust.

Pentru clătite, se pune o tigaie mică la foc mediu-iute. Se amestecă aluatul; dacă e prea gros, se adaugă câte o lingură de apă. Când tigaia e încinsă, se unge cu puțin ulei de floarea-soarelui, apoi se toarnă 2-3 linguri de aluat și se înclină tigaia astfel încât clătita să o acopere complet. Se coace clătita 1-2 minute sau până când marginile încep să se rumenească și să se ridice.

Se dezlipesc ușor marginile cu o spatulă, apoi se întoarce clătita pe partea cealaltă, pentru 20-30 de secunde. Se întoarce doar când se dezlipesc marginile, altfel aluatul se va lipi de tigaie.

Se coc încă 7 clătite, ungând tigaia ori de câte ori este nevoie. Se strâng clătitele pe o farfurie și se păstrează acoperite cu folie.

Se pun 2-3 linguri de umplutură în centrul fiecărei clătite fierbinți, apoi se împachetează. Se așază câte 2 clătite pe o farfurie, se servesc cu boia și roșii ornate cu busuioc.

„Demontaţi" de poliţişti

Poliţiştii demontează corturile susţinătorilor partidului politic ŞOR, în timpul protestului lor din faţa clădirii Parlamentului din Chişinău, Moldova. Protestatarii continuă să ceară demiterea preşedintelui Sandu şi a Guvernului, acuzându-i de incompetenţă. Aceştia au încercat să „campeze" în faţa Parlamentului, însă forţele de ordine nu au stat pe gânduri şi le-au îndepărtat corturile.

FOTO: EPA

Centrala de la Zaporojie, deconectată din nou

ZAPOROJIE. Operatorul centralei nucleare din Zaporojie (ZNPP) a declarat că aceasta a fost din nou deconectată de la alimentarea cu energie externă ca urmare a bombardamentelor ruseşti. Energoatom, compania de stat ucraineană în cauză care administrează ZNPP, reia un apel, pe Telegram, către comunitatea internaţională, cerându-i „să ia urgent măsuri pentru demilitarizarea cât mai curând posibil a centralei ZNPP, retragerea întregului personal militar rusesc de pe teritoriul centralei şi din oraşul Energodar, precum şi revenirea centralei ZNPP sub controlul deplin al Ucrainei, de dragul securităţii întregii lumi". „Teroriştii ruşi au tras din nou asupra substaţiilor de infrastructură critică de pe teritoriul aflat sub controlul Ucrainei, în urma căreia, la ora 03:59, ultima linie de comunicaţie de 750 kV ZANP - Dniprovska a fost deconectată. În procesul de tranziţie, din cauza unei scăderi de tensiune pe termen scurt, transformatorul de rezervă pentru necesităţile proprii ale centralei ZNPP a fost oprit şi au fost pornite generatoarele diesel", se arată în postare. **SURSA: MEDIAFAX**

Indemnizaţie până la 26 de ani

BUCUREŞTI. Tinerii care au împlinit 18 ani, aflaţi în grija statului sau în plasament, dar care merg la şcoală sau muncesc, vor primi 2.500 de lei până la vârsta de 26 de ani, anunţă, luni, ministrul Familiei, Gabriela Firea.

„Vin cu veşti bune pentru copiii aflaţi în grija statului şi familiile care au în plasament copii. Tinerii care au împlinit 18 ani, dar merg la şcoală sau muncesc, vor primi 2.500 de lei până la vârsta de 26 de ani. Persoanele care au în plasament copii vor primi lunar 420 de lei pentru fiecare copil în parte, în plus faţă de alocaţia de plasament", anunţă Gabriela Firea.

Ministrul Familiei spune că a fost pus în dezbatere publică Ordinul comun între Ministerul Familiei, Tineretului şi Egalităţii de Şanse şi Ministerul Muncii şi Solidarităţii Sociale privind aprobarea procedurii de stabilire şi plată a alocaţiei lunare de plasament, a indemnizaţiei de sprijin şi a indemnizaţiei pentru tineri.

De asemenea, în acelaşi ordin comun sunt detaliate şi condiţiile în care se plăteşte, în premieră, indemnizaţia lunară de sprijin acordată persoanei sau familiei care are în plasament unul sau mai mulţi copii. „Aceasta este în valoare de 420 de lei şi se acordă, suplimentar alocaţiei lunare de plasament, pentru fiecare copil în parte. Aşa cum apreciem cu adevărat munca şi dedicarea asistenţilor maternali, era momentul să arătăm că aceeaşi preţuire o avem şi faţă de familiile sau persoanele care iau aceşti copii în plasament. Aceste noi drepturi, ca de altfel şi alocaţia lunară de plasament, se acordă de la bugetul de stat, prin bugetul Ministerului Muncii şi Solidarităţii Sociale", a mai spus Firea.

SURSA: MEDIAFAX

Gabriela Firea, ministrul Familiei FOTO: FAN

Truss ar putea fi demisă

Premierul britanic Liz Truss ar putea fi destituită până pe 24 octombrie, iar parlamentarii iau deja în calcul mai multe persoane care i-ar putea succeda, porivit unui raport.

Liz Truss, (încă) premier al Marii Britanii FOTO: EPA

LONDRA. A apărut un raport care sugerează că premierul Regatului Unit al Marii Britanii, Liz Truss, ar putea fi demisă până la sfârşitul săptămânii şi că legislatorii britanici au luat în considerare înlocuitorii acesteia. Lupta premierului britanic Liz Truss pentru funcţia sa politică s-ar putea încheia în curând, spun mulţi politicieni. Premierul britanic s-ar putea confrunta cu o destituire până pe 24 octombrie, a anunţat Daily Mail.

Potrivit rapoartelor, aproape 100 de parlamentari britanici din Partidul Conservator aflat la guvernare ar urma să trimită scrisori de neîncredere în Truss lui Graham Brady, care conduce comitetul partidului care organizează campania pentru conducerea acestuia.

La 2 octombrie, Truss a făcut o mare întoarcere de la planul său central de reducere a impozitelor atunci când a retras o politică de eliminare a ratelor maxime pentru cei mai bogaţi. Reducerea a declanşat turbulenţe pe piaţă, care au dat naştere, de asemenea, la numeroase rebeliuni în cadrul partidului ei.

Truss se clatină sub ameninţarea iminentă de a fi destituită ca premier al Marii Britanii din cauza eşecului în gestionarea inflaţiei în creştere în ţara sa şi a faptului că moneda a atins un minim record. De fapt, regimul ei a introdus un mini-buget pe 23 septembrie cu scopul de a impune reduceri ale impozitelor pentru gospodării şi ale facturilor la energie. În urma acestei măsuri, comercianţii au avertizat asupra amplificării datoriilor, iar bugetul menţionat nu a avut efectul dorit asupra economiei britanice.

Bugetul a fost prezentat sub conducerea lui Kwasi Kwarteng, numit de Truss în funcţia de ministru de finanţe al Regatului Unit, fiind primul negru care a ocupat această funcţie. Cu toate acestea, vineri, Truss şi-a demis ministrul şi l-a numit pe Jeremy Hunt în funcţia de ministru de finanţe, implicând Marea Britanie într-o nouă criză. Se poate remarca faptul că Marea Britanie a înregistrat înlăturarea a trei dintre prim-miniştrii săi de când ţara a votat pentru ieşirea din Uniunea Europeană în 2016.

Un raport al tabloidului Daily Mail sugerează că parlamentarii îi vor cere şefului comisiei să o informeze pe Truss că „timpul ei a expirat", în caz contrar ea va fi îndrumată să schimbe regulile pentru a permite un vot de încredere. Acesta a afirmat că Brady se opune înlăturării lui Truss şi a susţinut că Hunt şi Truss, recent numiţi, merită o şansă de a stabili strategia economică într-un buget pe 31 octombrie, se arată în raport. **SURSA: MEDIAFAX**

GEMI Junior

ANIVERSARI
SERBARI
PETRECERI TEMATICE

TEL: 0746 987 467
B-dul Nicolae Titulescu 3 Arad

(4543 - H 08006)

EVIDENȚIAZĂ-TE!

Talon valabil până în 31 decembrie 2022

Text: DATA apariției:.....

.....

.....

.....

.....

.....

.....

.....

Date personale:

Nume şi Prenume:

Telefon:

Buletin de identitate:

TALON + PREȚUL CATEGORIEI AFERENTE

Anunțurile se preiau zilnic, la ghișeu, până în ora 16[00], după această oră, se pot prelua doar prin intermediul sistemului online de preluare al anunțurilor disponibil pe www.jurnalaradean.ro . Anunțurile de mică publicitate din Jurnal Arădean se publică pe baza talonului din ziar
Redacția nu își asumă responsabilitatea pentru conținutul anunțurilor de mică publicitate!

JURNAL ARĂDEAN

JURNAL ARĂDEAN

„Black Panther: Wakanda Forever" FOTO: FAN

„Black Panther" în Franța

PARIS. Grupul american Disney a confirmat luni lansarea pe 9 noiembrie în cinematografele franceze a următorului film produs de Marvel, „Black Panther: Wakanda Forever", după ce amenințase inițial că îl va distribui doar pe platforma sa de streaming pentru a pune astfel presiune pe factorii de decizie din Franța și pentru a impulsiona o reformă a cronologiei privind lansările de producții cinematografice în diverse formate mass-media.

Această reglementare, care fixează ordinea în care filmele lansate în cinematografe pot să fie difuzate apoi pe internet și la televiziune, „trebuie să fie revizuită complet", au insistat reprezentanții grupului Disney într-un comunicat. „Factorii publici de decizie au recunoscut în mod clar necesitatea de a moderniza cronologia lansărilor în formate mass-media, iar un calendar exact a fost de acum stabilit pentru a fi discutat", a subliniat grupul american.

SURSA: AGERPRES

Dirijor, ucis în Herson

KIEV. Dirijorul ucrainean Iuri Kerpatenko a fost ucis în locuința sa din Herson din cauza „refuzului său de a coopera cu ocupanții", a declarat Ministerul ucrainean al Culturii, citat de Le Figaro.

Dirijorul ucrainean Iuri Kerpatenko a fost împușcat mortal de soldații ruși „în propria sa casă" din Herson, un oraș din sudul Ucrainei ocupat de la începutul conflictului, a anunțat sâmbătă Ministerul ucrainean al Culturii.

„Crima brutală", dezvăluită vineri de presă, a fost comisă din cauza „refuzului lui Kerpatenko de a coopera cu ocupanții", a adăugat ministerul într-un comunicat. El lucra la Filarmonica Regională din Herson din anul 2000, iar în 2004 devenise dirijorul Teatrului Muzical și Dramatic din oraș, care poartă numele lui Mykola Kulich, a precizat sursa citată. „Iuri Kerpatenko și-a expus deschis pozițiile și a refuzat să părăsească Hersonul ocupat", a precizat Ministerul Culturii.

SURSA: MEDIAFAX

Cumpără aplicația Parler

NASHVILLE. Rapperul american Kanye West și-a propus să cumpere Parler, platforma de socializare populară în rândul conservatorilor americani, au declarat, luni, reprezentanții companiei mamă Parlement Technologies, potrivit Reuters.

Rapperul american căruia acum i se spune Ye vrea să cumpere Parler. Compania cu sediul în Nashville estimează că tranzacția se va încheia în cursul celui de-al patrulea trimestru al anului 2022. Cei implicați nu au oferit o valoare a tranzacției.

Platforma Parler a fost lansată în 2018 și s-a autointitulat drept un spațiu de exprimare liberă pentru cei care caută o alternativă la platformele tradiționale. Parler a fost reintrodusă în magazinele de aplicații ale Google și Apple Inc, după ce a fost eliminată în urma revoltelor de la Capitoliul SUA din ianuarie 2021.

În ultima perioadă, rapperul a avut probleme cu principalele platforme de socializare, fiind restricționat de mai multe ori.

SURSA: MEDIAFAX

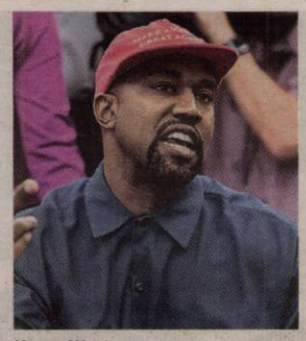

Kanye West FOTO: EPA

Omagiu Angelei Lansbury

LONDRA. Daniel Craig și actorii din „Glass Onion: A Knives Out Mystery" au adus duminică, la premiera europeană a acestui thriller de la Festivalul de Film de la Londra, un omagiu interpretei scriitoarei-detectiv din serialul „Murder, She Wrote", Angelei Lansbury, care a încetat din viață, marți, la vârsta de 96 de ani, relatează luni AFP.

Angela Lansbury FOTO: FAN

Angela Lansbury, care apare în această continuare a filmului „Knives Out" a fost „în viața mea, toată viața mea", a mărturisit Daniel Craig, precizând că filmul său preferat este „Bedknobs and Broomsticks" lansat în 1971 de studiourile Disney, în care a jucat actrița americano-britanică.

„Este o binecuvântare să o avem în filmul nostru - și ce viață uimitoare a avut", a spus Craig în fața reporterilor în timpul unei conferințe de presă care a avut loc înaintea premierei europene a filmului.

SURSA: AGERPRES

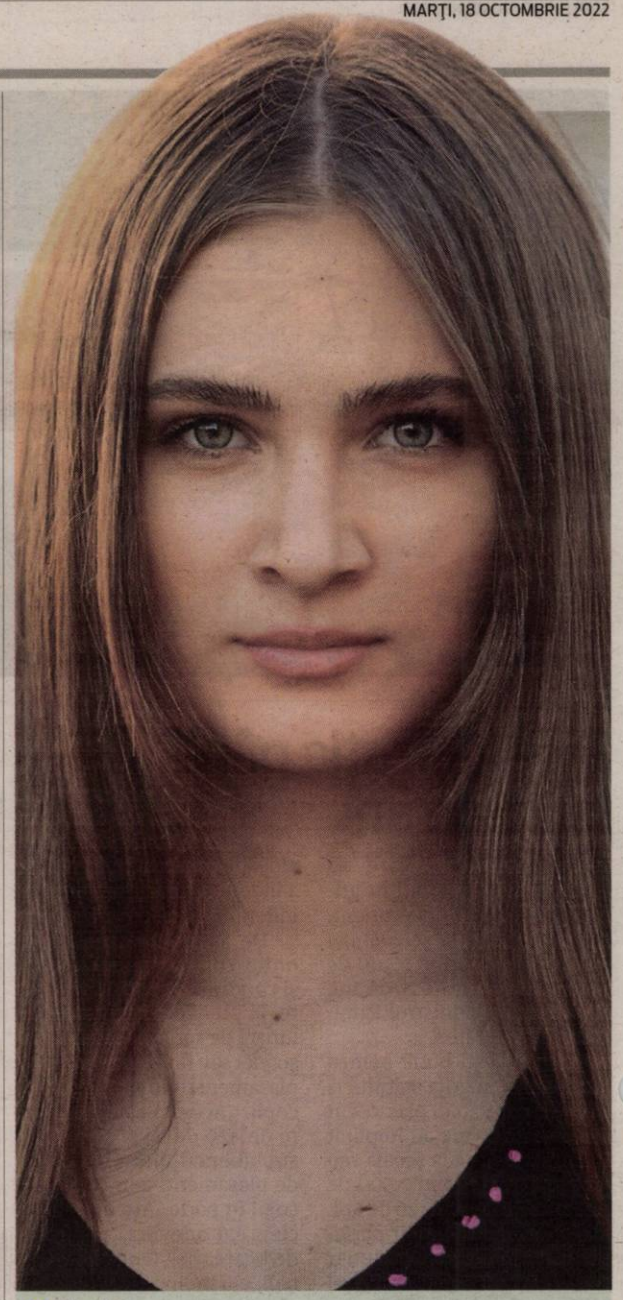

Maria
Agenție: MModels Romania FOTO: MIHAI ROMEO BOGDAN

Expoziție
Iubitorii de animale de casă și-au adus prietenii necuvântători la o expoziție în Banda Aceh, Indonesia. FOTO: EPA

Critică serialul „The Crown"

LONDRA. Fostul premier britanic John Major a criticat serialul Netflix „The Crown", a cărui acțiune se petrece în anii 1990, în timpul cărora acesta se afla în Downing Street. Sezonul nou, va fi lansat pe 9 noiembrie. Biografii familiei regale și comentatorii critică deja aspru acest nou sezon, care va fi lansat la două luni după moartea reginei Elisabeta a II-a. Noile episoade sunt acuzate că ar conține mai multe erori și că aduc atingere reputației lui Charles, pe atunci prinț de Wales, însă acum rege. Potrivit presei britanice, sezonul 5 ni-l va arăta Charles complotând pentru a o înlătura de pe tron pe regină în timp ce era prinț de Wales.

Acesta va arăta, potrivit presei, conversații în care Charles face presiuni asupra lui John Major pentru a forța abdicarea mamei sale.

Anturajul fostului premier conservator a emis un comunicat pentru a spune că este vorba de „pur și simplu de ficțiune". „Nu a existat niciodată nicio discuție între Sir John și Prințul de Wales despre o abdicare a reginei Elisabeta a II-a", se precizează în comunicat. John Major nu a cooperat „în niciun fel" cu „The Crown" și „nu a fost abordat pentru a verifica scenariul serialului", se arată în același comunicat.

SURSA: AGERPRES

John Major FOTO: EPA

A murit pe scenă, cântând

Haitienii sunt în stare de șoc după moartea cântărețului Mikaben în timpul unui concert la Paris.

Cântărețul haitian Mikaben FOTO: FAN

PARIS. În vârstă de 41 de ani, cântărețul haitian Mikaben, despre care s-a spus că este „unul dintre cei mai talentați artiști ai generației sale", s-a prăbușit pe scenă, în timpul unui concert la Paris și a murit. Haitienii i-au adus duminică un omagiu cântărețului Mikaben, a cărui moarte subită în timpul unui concert la Paris a lăsat țara sa înmărmurită, scrie The Guardian.

Artistul în vârstă de 41 de ani, al cărui nume real este Michael Benjamin, se presupune că a suferit un atac de cord sau un stop cardiac în timpul unui spectacol sâmbătă, șocându-și fanii care l-au văzut prăbușindu-se în timp ce se îndrepta spre ieșirea de pe scenă.

Mikaben cu soția FOTO: FAN

El a apărut la concertul Accor Arena din estul Parisului, care are o capacitate de 20.000 de locuri, ca invitat al grupului haitian Carimi. Cântărețul „a murit după ce a suferit o criză pe scenă și în ciuda eforturilor serviciilor de urgență", au anunțat reprezentanții sălii de spectacol pe Twitter.

În înregistrările video de pe rețelele de socializare se vede cum acesta cântă, apoi se întoarce brusc și se îndreaptă spre spatele scenei. El s-a prăbușit în văzul spectatorilor, muzica s-a oprit și au fost chemați medicii.

După moartea sa, omagii au sosit de peste tot din Haiti, iar posturile de radio și localurile i-au difuzat muzica pe repeat începând de sâmbătă seara. „Sunt șocat de moartea subită a tânărului și foarte talentatului artist Michael Benjamin Mikaben", a scris pe Twitter premierul haitian, Ariel Henry. „Am pierdut o figură importantă a muzicii haitiene".

Rapperul de origine haitiană Wyclef Jean, din grupul hip-hop Fugees, l-a numit „unul dintre cei mai influenți și mai inspirați tineri artiști ai generației noastre", într-un interviu acordat ziarului Miami Herald. „Odihnește-te în pace", a scris el într-un omagiu pe Twitter, cu un videoclip în care apare alături de Mikaben. „Plecat prea devreme". Fostul premier haitian Jean Henry Céant s-a făcut ecoul laudelor, salutându-l pe Mikaben ca fiind „unul dintre cei mai talentați artiști ai generației sale". Într-o emisiune specială difuzată de postul de radio Magik9, cântăreața Tamara Suffren a declarat că moartea sa a fost „o lovitură pentru țară" - un stat înglodat în crize de securitate și de sănătate. Mikaben, fiul celebrului cântăreț Lionel Benjamin, s-a născut în capitala haitiană, Port-au-Prince, în 1981, și era foarte cunoscut pe scena muzicală locală, fiind cântăreț, scriitor și producător. El a apărut în mai multe hituri Carimi, printre care Baby I Missed You și Fanm sa Move.

Zâmbind și mulțumindu-le fanilor, el a postat un videoclip pentru cei peste 1 milion de urmăritori ai săi de pe Instagram din interiorul Accor Arena, sâmbătă, înainte de concert.

Soția sa, Vanessa, care este însărcinată, a postat un mesaj în care le mulțumește oamenilor pentru rugăciunile lor, dar le cere intimitate. „Nu sunt în stare să vorbesc. Mi-am pierdut cealaltă jumătate și nu am cuvinte", a scris ea.

SURSA: MEDIAFAX

FONDAT 1989, APARE LA ARAD, E-MAIL: REDACTIA.JURNALARADEAN@INFORMMEDIA.RO; PUBLICITATE.JURNALARADEAN@INFORMMEDIA.RO

Filmul „Metronom”, al regizorului Alexandru Belc, proiectat la Cinema Arta
PAGINA 4

JURNAL ARĂDEAN

Ruptură totală între Claudiu Keşeru şi antrenorul echipei UTA?
PAGINA 7

MIERCURI
19 OCTOMBRIE 2022
ANUL XXXIV, NR. 9183
12 PAGINI - 3 LEI

19° Temperaturile se vor situa între 6 şi 19 grade. Vântul va sufla cu 9 km/h.

DIMINEAŢA | AMIAZA | SEARA

Tramvaie, în funcţie de bani

Primăria a lansat procedura de achiziţie a unor tramvaie noi. În funcţie de câţi bani va avea, va putea cumpăra de la 2 până la 25 de tramvaie.

ARAD. La mijlocul lunii octombrie, Primăria Municipiului Arad a transmis în Sistemul Electronic de Achiziţii Publice anunţul de participare pentru procedura de semnare a unui „Contract de furnizare tramvaie noi vagon de capacitate medie finanţate prin Programul Operaţional Regional 2021-2027, prin Programul Naţional de Redresare şi Reziliență, bugetul local şi din alte surse atrase/fonduri nerambursabile”.

Conform descrierii achiziţiei, obiectul îl constituie achiziţionarea a 2 tramvaie noi a căror valoare estimată este de 16.000.000 lei fără TVA, cu posibilitatea ca în perioada de derulare a contractului (4 ani), autoritatea să poată achiziţiona în baza acestuia, suplimentar, încă o cantitate de maxim 23 de tramvaie noi, cu aceleaşi caracteristici cu cele ofertate sau superioare, la acelaşi preţ unitar cu cele ofertate.

Achiziţionarea cantităţilor suplimentare (maxim 23) se vor realiza în durata contractului (4 ani), prin încheierea unui act adiţional, autoritatea contractantă stabilind în acest sens în propunerea de contract o clauză de revizuire în conformitate cu prevederile art. 221 alin. (1) litera a din Legea 98/2016, cu completările şi modificările ulterioare, fără a organiza o procedură competitivă. Valoarea totală estimata a contractului este de 200.000.000 lei fără TVA, valoare care cuprinde valoarea estimată a tramvaielor care fac obiectul prezentului contract (2 tramvaie) inclusiv cantităţile suplimentare de tramvaie noi (23 de tramvaie) care vor putea fi achiziţionate în baza clauzei de revizuire specificată în propunerea de contract. /P.3

Vor fi demonstraţii FOTO: JA

Se sărbătoreşte Ziua Armatei

ARAD. Batalionul 191 Infanterie „Colonel Radu Golescu” anunţă o săptămână plină de evenimente, dedicate sărbătoririi Zilei Armatei. Poate că cea mai importantă veste o primesc arădenii care vor să viziteze Cetatea: aceasta îşi deschide larg porţile. /P.5

Cu 138 km/h în comuna Şofronea

ARAD. Un tânăr de 23 de ani, din Arad, s-a ales cu dreptul de a conduce autovehicule suspendat pentru 120 de zile, fiindu-i aplicată şi o amendă în valoare de 1.305 lei, după ce a fost înregistrat cu o viteză de 138 km/h în Şofronea. /P.6

Plaja Ghioroc FOTO: M.B.

Uşor recul la Plaja Ghioroc

ARAD. Pentru prima dată după mulţi ani de creştere, în acest sezon estival numărul vizitatorilor a scăzut la Plaja Ghioroc, pe fondul interesului crescut al turiştilor pentru destinaţii externe, după doi ani de restricţii în pandemie. /P.10

Pregătiri pentru Simpozion

ARAD. Forumul Prieteniei şi Colaborării Româno-Chineze va organiza cea de a şaptea ediţie a Simpozionului „Cultură şi Civilizaţie Chineză. Dialoguri Româno-Chineze” pe 3 noiembrie, în parteneriat cu administraţia din Pecica. /P.4

Podeţe pe Arad-Şiria

Proiectul de modernizare a drumului Arad-Şiria-Pâncota se apropie cu paşi repezi de final. Marea majoritate a lucrărilor sunt deja finalizate, iar acum au fost luate „în colimator” podeţele, care sunt refăcute de muncitori. În altă ordine de idei, pe lângă aceste podeţe, se mai lucrează la finisaje, urmând ca, oficial, proiectul să fie închis, cel mai probabil, în această toamnă. /P.5 FOTO: CJA

Salarii mici şi populaţie îmbătrânită în Arad

Strategia de Dezvoltare a Judeţului scoate la iveală faptul că avem salarii mici, dar şi populaţie îmbătrânită în judeţ.

ARAD. Suntem un judeţ cu un şomaj aproape inexistent, arădenii sunt oameni harnici, doar că populaţia este îmbătrânită, iar salariile în judeţul nostru sunt mici. Acestea sunt concluziile publicate în cadrul Strategiei de Dezvoltare a Judeţului Arad pentru perioada 2021-2027.

Cei care au întocmit această strategie spun că, în ceea ce priveşte piaţa muncii, judeţul nostru are o serie de puncte tari, cum ar fi structura etnică şi confesională a populaţiei, care este relativ omogenă, soldul schimbărilor de domiciliu (inclusiv migraţia externă) a rămas pozitiv în ultimii 10 ani; există o tendinţă de creştere a ratei de ocupare a resurselor de muncă, peste media regională şi naţională (locul 3 la nivel naţional), dar şi o tendinţă de scădere a ratei şomajului în judeţul Arad.

Totuşi, avem şi puncte slabe, chiar cele mai importante în ceea ce priveşte piaţa muncii. Cel mai îngrijorător este faptul că asistăm la fenomenul de îmbătrânire a populaţiei, care este accentuat. /P.5

Lecţii rutiere FOTO: IPJ ARAD

Întâlnire cu cei mai mici pietoni

ARAD. Pentru că educaţia rutieră începe încă de la cele mai fragede vârste, luni, 17 octombrie, poliţiştii Biroului Rutier Arad au desfăşurat o activitate informativ-preventivă la o grădiniţă din municipiu. Copiii prezenţi au învăţat de la poliţişti câteva reguli de circulaţie, precum şi modul corect de a traversa strada. Micii pietoni au fost încântaţi de cele prezentate, exprimându-şi dorinţa ca pe viitor să mai participe la astfel de activităţi alături de poliţiştii rutieri arădeni. **JA-I.C.**

Un centru pentru un vis

O clădire ridicată aproape de la zero. O amenajare de top, ca în hotelurile în care ai vrea să stai, plină de culoare şi care vine cu buna dispoziţie la pachet. Aparatură medicală de ultimă generaţie. Toate acestea stau acum la dispoziţia copiilor cu nevoi speciale, a celor care suferă de afecţiuni grave de sănătate. Este vorba de Centrul de Recuperare Pediatrică Dalia, situat pe strada Dâmboviţiei nr. 41A, care vine în întâmpinarea familiilor care au astfel de cazuri, oferindu-le tratament de recuperare gratuit. /P.10

FOTO: A.B.

Se licitează FOTO: FAN

Locuri de parcare, scoase la licitaţie

ARAD. SC RECONS SA, prin serviciul Parcări de Reşedinţă, informează că din data de 20 octombrie începe preluare de documente pentru scoaterea la licitaţie a locurilor de parcare de reşedinţă la sol situate în Colonia UTA. /P.10

Dus la psihiatrie pentru obscenităţi

ARAD. Un hunedorean de 56 de ani a fost preluat de un echipaj al Jandarmeriei şi dus la Psihiatrie după ce, pe parcursul zilei de duminică, a adus injurii mai multor persoane. /P.6

Au respins legea lui Wiener

ARAD. Un vot negativ pentru iniţiativa deputatului USR Arad, Adrian Wiener, o iniţiativă menită să aducă un strop de transparenţă în sistemul rezidenţiatului medical. /P.5

Rareş Pop va juca? FOTO: FAN

Probleme de lot pentru UTA

ARAD. În această seară, de la ora 21, UTA dă piept cu FCSB, în grupa B a Cupei României la fotbal. Ambele echipe vor face schimbări în primul unsprezece, în special echipa oaspete, Gigi Becali anunţând că nu va fi niciun titular pe teren dintre cei care au evoluat duminică. UTA are şi ea accidenţii ei. /P.7

9 771220 748034 17212

Remember: 19 octombrie

1433 S-a născut Marsilio Ficino, filosof și umanist italian (d. 1499)

1469 Ferdinand al II-lea de Aragon s-a însurat cu Isabella de Castilia, eveniment care a dus la formarea Spaniei și transformarea acestui regat într-o super-putere mondială

1745 A murit Johnatan Swift, scriitor englez (n. 1667)

1862 S-a născut Auguste Lumière, inventator francez (d. 1954)

1813 Armata franceză condusă de Napoleon Bonaparte a fost înfrântă de armatele Rusiei, Prusiei, Austriei și Suediei în Bătălia de la Leipzig, supranumită Bătălia Națiunilor

1868 S-a născut Simion Mehedinți, geograf și etnolog, creator al școlii române de geografie (d. 1962)

1899 S-a născut Miguel Angel Asturias, scriitor și diplomat guatemalez(d. 1974)

1908 S-a născut Dumitru Almaș, prozator și istoric român (d. 1995)

1910 Subrahmanyan Chandrasekhar, astrofizician american de origine indiană, laureat al Premiului Nobel (d. 1995)

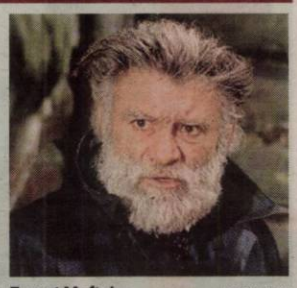

Ernest Maftei FOTO: FAN

1926 A murit Victor Babeș, bacteriolog și morfopatolog român (n. 1854)

1929 A murit Alexandru Davila, dramaturg român (n. 1862)

1943 A murit Camille Claudel, sculptor francez (n. 1864)

1961 A murit Mihail Sadoveanu, scriitor român (n. 1880)

1999 A murit Nathalie Sarraute, scriitoare franceză de origine rusă (n. 1902)

2003 Maica Tereza este beatificată de Papa Ioan Paul al II-lea

2005 A murit Ion Stratan, bibliotecar, filolog, poet, publicist român (n. 1955)

2006 A murit **Ernest Maftei**, actor român de teatru și film (n. 1920)

Întreruperi de curent

Joi, 20 octombrie 2022. În municipiu – h. 9:00 -17:00 - Calea Zimandului, SC Serinova, SC Sire, SC Romtrans, stație pompe, SC Lukoil, SC Gazprom, SC Petrom, Milefiori.

În județ – h. 9:00 -15:00 - Zimandu Nou (p); h. 9:00 -17:00 – Semlac(p), Almaș, Chișineu-Criș – str. Primăverii, Odesa, Oltului, Teilor, Ciocârliei, Ștefan cel Mare, Crișana, M. Viteazul, Mărășești, Plevna, Dragoș Vodă, Neudorf (p), Șiria(p), str T. Vladimirescu (P), Progresului (P), N.Balcescu (P), G. Coșbuc (P), Dorobanți; h. 9:00 – 11:00 – Chesinț; h. 10:00 -12:00 – Cladova; h. 11:00 -13:00 - Stejar, Lupești, Parnest, Baia.

Sudoku

REGULI: În fiecare bloc sunt câteva cifre între 1 și 9, stabilite dinainte. Acestea trebuie completate cu cifrele lipsă, în așa fel încât fiecare număr să figureze o singură dată. De asemenea, cifrele de la 1 la 9 trebuie să figureze o singură dată atât pe rândurile orizontale cât și pe coloanele verticale ale celor nouă blocuri luate împreună.

ÎNCEPĂTORI

	9	5			2		1	
	8				5	7		
		6			1	5		
	6	1						
			2				7	
				5		3	2	
		7					5	
	4		6	1	3			
							9	6

AVANSAȚI

		9				5	7	
3	4						6	
		2		4				
8				7				2
7	3			6		9		
				9	1			
	7		3					
2				5				6
6							8	9

Soluțiile jocurilor din numărul precedent:

ÎNCEPĂTORI

1	4	3	6	8	5	9	7	2
2	7	8	1	3	9	6	4	5
6	5	9	4	7	2	3	1	8
3	2	6	7	9	4	8	5	1
4	8	1	3	5	6	7	2	9
5	9	7	8	2	1	4	6	3
7	1	5	9	4	3	2	8	6
9	6	4	2	1	8	5	3	7
8	3	2	5	6	7	1	9	4

AVANSAȚI

9	3	5	7	6	1	2	4	8
6	1	8	2	9	4	7	3	5
2	7	4	5	3	8	6	9	1
3	2	6	1	8	7	4	5	9
4	9	7	3	5	6	8	1	2
8	5	1	9	4	2	3	7	6
1	6	3	8	7	9	5	2	4
5	4	2	6	1	3	9	8	7
7	8	9	4	2	5	1	6	3

Rețeta zilei

Tăiței prăjiți cu tofu

INGREDIENTE. 3 morcovi, 4 legături ceapă verde, 0,5 pachet tofu (150 g), 160 g germeni de fasole Mung (borcan), 400 g tăiței Mie (alternativ fidea), 1 ardei chili mic, 5 linguri, sos de soia, 1 linguriță sos de pește, 3 linguri, oțet de orez, 3 linguri ulei vegetal, 1 lingură zahăr, 1 ou, sare, piper proaspăt măcinat.

MOD DE PREPARARE. Morcovii se curăță, se spală și se curăță și se taie în fâșii foarte fine. Ceapa verde se spală, se curăță și se taie în inele fine. Tofu și germenii se lasă la scurs, iar tofu se taie cuburi. Tăițeii se prepară conform instrucțiunilor de pe ambalaj și se scurg. Ardeiul chili se înjumătățește pe lungime, se îndepărtează semințele, se spală teaca și se taie în inele fine. Sosul de soia și sosul de pește se amestecă cu oțet și chili.

Legumele și tofu se soteză în ulei încins timp de cca 5 minute, se adaugă în tăiței, se presară zahăr pe deasupra și se prăjește timp de aprox. 3 min la temperatură înaltă. Se bate oul, se amestecă bine cu tăițeii, după care se sting cu sos. Tăițeii prăjiți se condimentează cu sare și piper, se așează în boluri mici și se servesc.

Pentru mai multe rețete intră pe www.culinar.ro

Citire apometre

Joi 20.10.2022. Mihai Eminescu, Mărășești, Octavian Goga, Bella Bartok, Dorel Sibii, Victor Babeș, Simion Balint, Aron Cotruș, George Coșbuc, Gheorghe Popa de Teiuș, Ion Sava, Crișan, Elena Ghiba Birta, Bulevardul Dragalina, Gheorghe Lazăr, Nicolae Bălcescu, 1 Decembrie, Aviator Georgescu, Bibici Margareta, Bulevardul Decebal, Kuncz Aladar, Unirii, p-ța Liceului, p-ța Plevnei, I.C. Brătianu, Sp/General Praporgescu, Carol Davila, Alecu Russo, Sabin Drăgoi, General Traian Moșoiu, Dimitrie Bolintineanu, Dr. Ioan Suciu, Ion Alexandru, P-ța Caius Iacob, Udrea, Plugarilor, Robănești, Neculce, Mărțișor, Onisifor Ghibu, Bihorului, P-ța Gării, Aleea Răsărit, P-ța Sporturilor, Aleea Călimănești, Calea Iuliu Maniu, Podgoriei. Asociațiile de proprietari de pe următoarele străzi: B. Novac, A. Purice, Constantin Brâncoveanu, Constantin Brâncuși, Hațeg, Libertății, Rotarilor, Dâmboviței, Aleea Predeal, Aleea Fluturilor, Oborului, Aleea Dezna, Calea Aurel Vlaicu, Ghioceilor, Lăcrimioarelor.

Contoare ultrasonice, cu citire la distranță: Alecu Russo, Aleea Călimănești, Aleea Răsăritului, Andrei Mureșan, Bihorului, Calea Iuliu Maniu, Călugăreni, Carol Davila, D. Bolintineanu, Dr. Ioan Suciu, Bd. G-ral Traian Moșoiu, Bd. G-ral Vasile Milea, I. C. Brătianu, Ioan Alexandru, Ion Andreescu, Iulian Grozescu, Neculce, Nicolae Grigorescu, P-ța Caius Iacob, P-ța Gării, P-ța Luther, P-ța Sporturilor, Podgoriei, Sabin Drăgoi, Sp. G-ral Praporgescu, T. Moșoiu.

Horoscop

BERBECUL (III.21.-IV.20.)
Culege toate bogățiile pe care le are de oferit o nouă zi. Fiecare zi aduce noi oportunități și șansa unei avansări rapide. Ziua de azi este o zi în care poți face un pas important spre visele tale.

TAURUL (IV.21.-V.20.)
Folosește energia intensă a zilei pentru a-ți lua rămas bun de la relațiile învechite și nesatisfăcătoare, care ți-au lăsat un gust rău. Aprinde focul unei situații noi și încearcă conștient să stabilești noi obiceiuri.

GEMENII (V.21.-VI.21.)
Exprimă-ți activ gândurile de azi. Vei constata că trebuie schimbate o mulțime de informații. Ai puterea de a transmite un mesaj puternic unor persoane, așa că nu renunța la această oportunitate.

RACUL (VI.22.-VII.22.)
Cineva s-ar putea simți obligat să-ți ofere unele informatii, chiar dacă nu i le-ai solicitat. Ai grijă să nu respingi aceste informații fără să le iei în considerare în mod corespunzător. Nu ignora nimic!

LEUL (VII.23.-VIII.23.)
Vei reuși să îți duci la bun sfârșit unele planuri pe care le aveai în gând. Relațiile cu cei din jur decurg din ce în ce mai bine și anumite persoane vor dori să te sprijine în proiectele pe care le vei începe. Fii atent totuși la ceea ce faci, deoarece riști să iei câteva decizii greșite.

FECIOARA (VIII.24.-IX.23.)
S-ar putea să simți o nevoie puternică de a-ți exprima individualitatea. Nu vrei să te amesteci efectiv, dar găsește un loc sau un grup care să îți permită să fii tu însuți și să nu îți faci griji pentru ce cred ceilalți despre stilul tău. Originalitatea ta este inspirantă.

BALANȚA (IX.24.-X.23.)
S-ar putea să fii nerăbdător să încerci o cale neexplorată când vine vorba despre sentimentul tău de risc și aventură. Este important să îți temperezi aceste acțiuni cu o planificare realistă.

SCORPIONUL (X.24.-XI.22.)
Perspectiva, creativitatea și inventivitatea ta sunt în plină desfășurare, iar ideile noi vin foarte repede. Cu toate acestea, s-ar putea să fii prea prins de sarcini plictisitoare și banale, pentru a putea face foarte multe în acest sens.

SĂGETĂTORUL (XI.23.-XII.21.)
Sunt șanse să apară mici neînțelegeri la locul de muncă. Colegii se vor afla cel mai probabil într-o stare proastă și nu vor înțelege tot ceea ce spui. Un telefon de la un prieten apropriat sau persoana iubita te va binedispune. Nu îți fă griji.

CAPRICORNUL (XII.22.-I.20.)
Când vine vorba de dragoste și romantism, s-ar putea să te regăsești într-o situație mai complicată. Recunoaște importanța unei legături strânse cu o altă persoană. Oferă-ți oportunitatea de a experimenta acest tip de relație intensă pe o bază mai permanentă.

VĂRSĂTORUL (I.21.-II.20.)
Astăzi e probabil să fii la locul potrivit și la momentul potrivit pentru a întâlni persoana potrivită. Ai o pauză norocoasă și probabil că nu te aștepți la mare lucru. Fii pregătit, pentru că această tranziție poate implica schimbări vaste în viața ta.

PEȘTII (II.21.-III.20.)
Această zi ar trebui să fie excelentă. Ai căutat sensul în spatele evenimentelor recente și fără îndoială, au fost multe schimbări atât la locul de muncă, cât și acasă.

„Jurnal arădean" vă ascultă

Pentru sesizări Difuzare sună la telefon: 0257.241.151

De luni până joi, între orele 11.00-13.00, la telefonul 0257.212.055.

ARAD. E.L., domiciliată în cartierul Aurel Vlaicu, este nemulțumită de starea în care se află anumite zone din incinta cimitirului Eternitatea: „Cu atât mai mult acum, când mai sunt două săptămâni până la comemorarea celor trecuți la cele veșnice, ar trebui mai multă atenție la întreținerea aleilor, a spațiilor verzi, dar și a mormintelor unde nu mai există aparținători care să se îngrijească de acestea. Sunt arbuști crescuți atât de mult pe anumite alei, încât trebuie să te apleci ca să nu te lovească ramurile în față. Când mai și plouă și totul este ud, e și mai neplăcut. De asemenea, buruienile sunt crescute în neștire pe mormintele de care nu mai are grijă nimeni. Nu este îndeajuns să se ocupe administrația doar de aleile principale, ar trebui să se ocupe de curățenia și întreținerea spațiului verde peste tot. Nu doar intrarea contează, și mai departe parcă ești în junglă".

Curs valutar

Denumirea valutei	BNR	BCR		BRD		Intesa Sanpaolo Bank		Banca Românească		Patria Bank		Alpha Bank		Casa de schimb LUXOR		CEC Bank	
	.	C	V	C	V	C	V	C	V	C	V	C	V	C	V	C	V
Euro	4,93	4,86	5,01	4,86	5,01	4,88	4,97	4,87	5,02	4,89	4,98	4,87	4,99	4,89	4,91	4,90	4,98
Dolar SUA	5,08	4,99	5,17	5,00	5,19	5,04	5,13	5,02	5,20	5,04	5,15	5,00	5,19	5,03	5,07	5,03	5,13
Forint	0,0115	0,0109	0,0121	-	-	00114	0,0119	-	-	0,0113	0,0118	-	-	0,0115	0,0117	-	-
Gram aur	272,142																

Vremea

Miercuri, 19 octombrie

www.aradon.ro

6° LA ORA 6 — temperaturile se vor situa între 5 și 6 grade. Vântul va sufla cu 9 km/h dinspre V.

19° LA ORA 18 — temperaturile se vor situa între 18 și 19 grade. Vântul va sufla cu 13 km/h dinspre N.

Ziua precedentă

Arad	7-22	Umiditate:	87%
Lipova	7-22	Presiune:	1030 mb
Chișineu- Criș	7-22	Precipitații:	0%
Săvârșin	6-21	Vânt:	7 km/h
Sebiș	6-21	Direcție vânt:	VSV

Soarele

Răsare: 07:46
Apune: 18:57

FAZELE LUNII

26.09 3.10 9.10 17.10

Azi

Temperaturile se vor situa între 6 și 19 grade. Vântul va sufla cu 9 km/h, dinspre V.

MIERCURI	JOI	VINERI	SÂMBĂTĂ
6° 19°	2° 15°	10° 19°	11° 20°
parțial însorit	însorit	noros	averse

Calendar

Biserica ortodoxă: Sf. Mc. Prov, Tarah și Andronic; Sf. Ier. Cosma, ep. Maiumei (Post. Nu se fac nunți)
Biserica greco-catolică: Sf. m. Prob, Tarah și Andronic
Biserica romano-catolică: Ss. Serafim, călug.; Felix al IV-lea, pp.

Prognoză pentru trei zile

Temperaturile minime vor fi cuprinse între 2 și 11 grade, iar cele maxime între 15 și 20 grade.

Temp.minime: 2- 11 °C
Temp.maxime: 15-20 °C.

JURNAL ARĂDEAN
B-dul Revoluției nr. 62, Arad
BRAT Auditat de BRAT
Reclamații difuzare: 0257.241.151

Șef departament publicitate și departament difuzare: Cristian Sulințan
Marea publicitate: 0257.280904
Mica publicitate: 0257.210775; B-dul Revoluției, nr. 62
Tiparul executat la: Mediaworks Hungary Zrt., 6729, Szeged

Redactor șef: Adriana Barbu Responsabil de număr: Sorina Ambruș
Departamente: Eveniment: Alin Gherasim, Ioana Costaș; Sorina Ambruș; Economic: Andreea Pintea; Social: Diana Duțu; Sport: Daniel Scridon, Leo Sfâra; Andreea Vlase; Cultură: Eugen Rogojan.
Tehnoredactare: Ghizela Șerban, Munteanu Daniel.
REDACȚIE: tel. 0257.212.055; e-mail: redactia.jurnalaradean@informmedia.ro, adevaruldearad@informmedia.ro, publicitate.jurnalaradean@informmedia.ro, publicitate.adevarul@informmedia.ro

Tramvaie, în funcţie de banii Primăriei Arad

Primăria Municipiului Arad a lansat procedura de achiziţie a unor tramvaie noi. În funcţie de câţi bani va avea, va putea cumpăra de la 2 până la 25 de tramvaie.

ARAD. În caietul de sarcini ce însoţeşte procedura de achiziţie se menţionează că între 2014 şi 2022, municipalitatea a cumpărat 10 tramvaie noi dublu articulate şi 7 tramvaie noi de capacitate medie, urmând ca până la finalul anului 2023 să mai achiziţioneze 6 tramvaie dublu articulate şi 3 tramvaie de capacitate medie. Aşadar, până la finalul anului viitor, arădenii vor fi deserviţi de 26 de tramvaie noi. În baza contractului ce se va semna acum, Primăria va cumpăra, cu certitudine, 2 tramvaie noi. Doar că, în cazul în care vor fi bani, în baza aceluiaşi contract, va mai putea cumpăra încă 23 de tramvaie, ceea ce va putea duce numărul tramvaielor noi la peste 50.

Caietul de sarcini mai arată că „finanţarea se va realiza în cadrul Programului Operaţional Regional 2021-2027, bugetul local şi din alte surse atrase/fonduri nerambursabile". În traducere, Primăria are acum bani pentru achiziţionarea a două tramvaie, însă dacă va reuşi să atragă alte fonduri nerambursabile, sau dacă bugetul local va permite, ori municipalitatea se va hotărî să contracteze un împrumut, s-ar putea să cumpere mai multe tramvaie.

Tot de la Astra?

Tramvaiele cuprinse în viitoarea achiziţie vor fi de capacitate medie, cu capacitatea minimă de 120 de pasageri, cu cel puţin 30 de scaune. Prevederile tehnice din caietul de sarcini sunt similare cu cele din cadrul achiziţiilor anterioare, pe care Primăria Municipiului Arad le-a făcut de la Astra Vagoane. Astfel, în cazul în care cei de la Astra vor veni din nou cu un preţ bun, sunt favoriţi să câştige şi noua licitaţie.

20 de ore pe zi

Caietul de sarcini arată că tramvaiele vor fi folosite, în medie, 20 de ore pe zi, circulând pe o distanţă de aproximativ 250 de kilometri. Timpul de staţionare în staţii este de 30 de secunde, iar distanţa medie între două opriri este de 2 minute. În medie, între staţia de pornire şi cea terminus a traseului pe care circulă, tramvaiele fac 19 opriri.

Criteriile de atribuire

Spre deosebire de alte contracte, acesta nu va fi atribuit pe criteriul preţului cel mai scăzut. În punctajul final al ofertelor, 70% din punctaj va fi reprezentat de preţul ofertei, 20% de consumul specific de energie electrică pe sistemul de tracţiune, respectiv 10% de autonomia tramvaiului în cazul întreruperii alimentării cu energie electrică. **JA-E.R.**

Balul Comunităţii Arădene

Evenimentul filantropic devenit deja tradiţie pentru Arad vine, la cea de-a treia ediţie, cu un concept nou, un fusion influenţat de interbelic şi contemporan.

Conferinţa de presă FOTO: S.A.

ARAD. Primarul Călin Bibarţ a vorbit, în coferinţa de presă organizată marţi de municipalitate, despre un eveniment devenit deja tradiţie în peisajul filantropic al judeţului Arad - Balul Comunităţii Arădene - ajuns la cea de a III-a ediţie. Organizatorii evenimentului, Asociaţia Europeanul, au propus ca tematică a evenimentului din seara zilei de sâmbătă, 22 octombrie, "Aradul de ieri, Aradul de azi", un concept arădean în premieră ce îşi doreşte să evidenţieze contribuţiile şi aspiraţiile înalte ale unor nume de rezonanţă locală care, de-a lungul timpului, s-au făcut remarcate într-un context naţional sau internaţional. Un fusion influenţat cu precădere de interbelic şi contemporan.

„La acest sfârşit de săptămână ne vom putea bucura de un eveniment de suflet al comunităţii arădene. Pe măsură ce ne apropiem de finele anului avem tendinţa de a privi retrospectiv la tot ce am reuşit să realizăm. Într-un fel sau altul, Balul Comunităţii Arădene face exact acest lucru şi ne asigură cadrul perfect pentru a ne arăta recunoaşterea faţă de reprezentanţii merituoşi ai comunităţii noastre care pot fi un bun exemplu pentru generaţiile care vin din urmă", a declarat primarul Călin Bibarţ.

Momente speciale

Palatul Cultural se va transforma, în 22 octombrie, începând cu orele 18:00, într-un cadru al mulţumirii pentru trecut şi al fascinaţiei pentru prezent. Evenimentul va avea o serie de momente speciale, denumite generic "Iubeşte şi dăruieşte", în cadrul cărora vor fi premiaţi aproape 300 de elevi: olimpici arădeni care prin dăruire, seriozitate şi pasiune au obţinut rezultate excepţionale în domenii precum ştiinţe, limbă şi comunicare, arte, sport etc. şi elevi care provin din medii sociale vulnerabile, dar care au obţinut rezultate foarte bune la învăţătură (media generală peste 9,00).

Nu vor fi uitaţi voluntarii şi medicii de familie implicaţi în proiectul "Împreună Salvăm Vieţi", precum şi arădenii care au avut rezultate remarcabile în carieră.

Cargo - Clasic

Părţile artistice ale evenimentului sunt concepute să evidenţieze talentele tinerilor de la Colegiul de Arte „Sabin Drăgoi"Arad, a trupei de dans X Style din cadrul Asociaţiei Doma Art Style şi a studenţilor de la Facultatea de Muzică şi Teatru din cadrul Universităţii de Vest din Timişoara.

Orchestra simfonică şi corul academic al Filarmonicii Arad, sub bagheta dirijorului Marius Hristescu, continuă ideea muzicală lansată la ediţia din anul 2021, cu un proiect ce îmbină muzica clasică cu muzica rock sub denumirea sugestivă, Cargo - Clasic. Formaţia Cargo acompaniată în premieră de orchestra Filarmonicii, corul academic şi elevii Colegiului de Arte „Sabin Drăgoi" din Arad, va interpreta piese muzicale din repertoriul naţional şi internaţional.

„Evenimentul este unul cultural pentru că premierea în sine este un spectacol. Este o seară specială în care celebrăm performanţa atât în rândul tinerei generaţii, cât şi a arădenilor remarcabili. Anul acesta avem bucuria să premiem 280 de copii, cu rezultate deosebite. Evenimentul este unul filantropic pentru că atât banii obţinuţi din sponsorizări, cât şi din vânzarea biletelor constituie fondul de premiere. De aceea aducem mulţumiri speciale atât partenerilor noştri, printre care se numără şi Primăria Arad prin Centrul Municipal de Cultură, cât şi sponsorilor care fac posibilă organizarea an de an a Balului Comunităţii Arădene", a declarat Relu Boiţ, organizator al evenimentului.

Biletele vor fi puse în vânzare la Casieria Filarmonicii, costul unui bilet fiind între 150 şi 200 de lei. **JA-S.A.**

NE-AM MUTAT!

Biroul de MICA PUBLICITATE şi-a mutat sediul la JURNAL ARĂDEAN Bulevardul Revoluţiei nr. 62, parter.

VĂ AŞTEPTĂM ÎN CONTINUARE CU DRAG ANUNŢURILE ŞI LA NOUA NOASTRĂ LOCAŢIE JURNAL ARĂDEAN

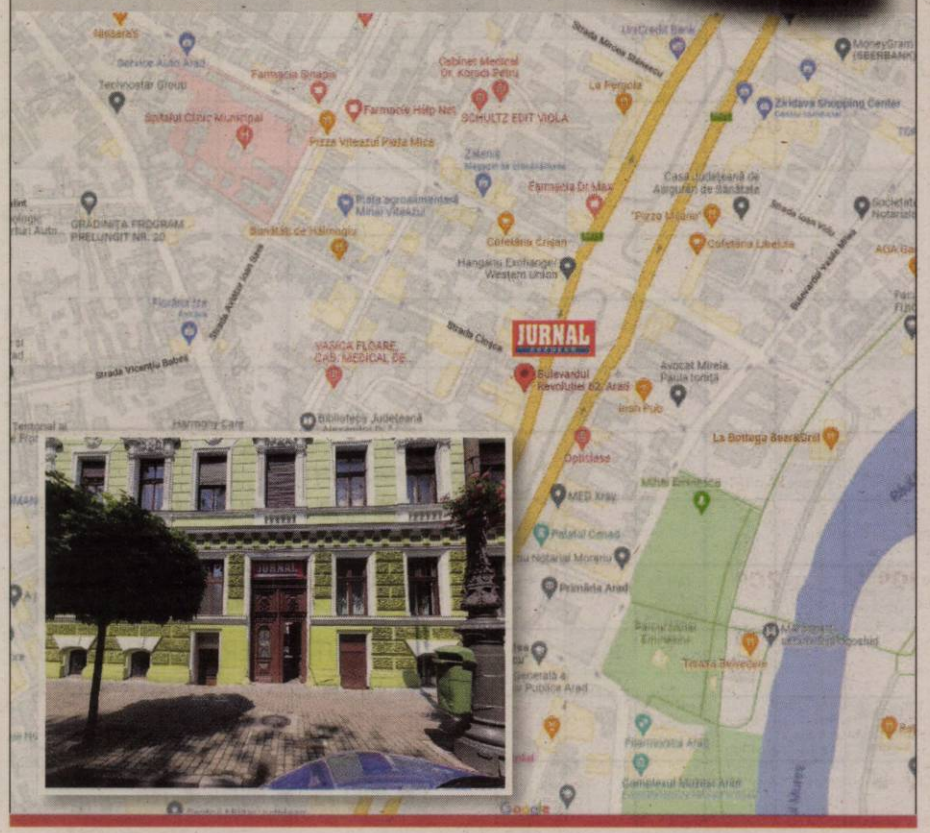

Inform Media Press SRL

Inform Media Press angajează

REPREZENTANT VÂNZĂRI

Cerinţe:
- abilităţi foarte bune de comunicare, organizare şi coordonare
- capacitate de soluţionare a problemelor
- orientare către client
- cunostinte operare PC (Word, Excel)
- permis conducere cat. B

Descrierea jobului:
- construirea şi menţinerea relaţiei cu clienţii
- realizarea planurilor de vânzări
- implementarea politicilor şi strategiilor companiei
- monitorizarea şi analiza pieţei

Noi îţi oferim:
- Dezvoltarea unei cariere de succes într-o companie multinaţională
- Oportunitatea de a progresa profesional într-un domeniu de viitor şi dinamic

Dacă îţi doreşti să faci parte din echipa celor mai bune produse media din Arad trimite-ne CV-ul la adresa de e-mail:

cristian.sulintan@informmedia.ro

sau amănunte la telefon

☎ 0720.400.350.

Inform Media Press SRL

JURNAL ARĂDEAN ARAD ONLINE www.aradon.ro

(5963) Solicitantul este de acord cu utilizarea datelor sale personale conform regulamentului GDPR al firmei noastre publicat pe site-ul Inform Media Press.

JURNAL ARĂDEAN

Ultimele pregătiri pentru Simpozionul Româno-Chinez

Un eveniment remarcabil în peisajul cultural arădean şi nu numai, Simpozionul Internaţional Româno-Chinez se va desfăşura la Pecica.

Conferinţa de prezentare a Simpozionului FOTO: A.P.

ARAD. Se fac ultimele pregătiri pentru evenimentul toamnei în materie de relații internaționale și promovare culturală. Forumul Prieteniei și Colaborării Româno-Chineze va organiza cea de a șaptea ediție a Simpozionului „Cultură și Civilizație Chineză. Dialoguri Româno-Chineze" pe 3 noiembrie, în parteneriat cu administrația din Pecica. Așadar, ediția din această toamnă va avea loc atât la sediul Forumului Prieteniei și Colaborării Româno-Chineze, cât și la Pecica.

Prezenţă diplomatică

„Ne bucurăm să putem organiza un eveniment care s-a impus ca etalon în relațiile româno-chineze, în mod special în ceea ce privește colaborarea culturală între România și R.P. China. La Arad va avea loc primirea oaspeților și vom purta un dialog despre proiecte viitoare ale Forumului. Simpozionul, în sine, se va desfășura la Pecica, potrivit unui program atent pregătit. Evenimentul din acest an va fi onorat de înalți diplomați ai Ambasadei Republicii Populare Chineze în România: doamna Zhao Li, Consilier cultural (numărul trei ca funcție în cadrul Ambasadei Chinei în România); domnișoara Chen Shuyi, precum și a corespondenților Agenției de presa Xinhua (China Nouă), Chen Jin, Lin Huifen. Excelența Sa, domnul Han Ciunlin, Ambasadorul Extraordinar și Plenipotențiar al Chinei în România a confirmat intenția de a veni la Arad", a transmis prof.univ.dr. Lizica Mihuț, în cadrul unei conferințe de presă susținută la sediul Forumului. Aprecierea R.P. China față de Forumul condus de președintele prof.univ.dr. Lizica Mihuț a fost confirmată și printr-o dublă donație de carte făcută de Ambasadă, cărți care vor ajunge atât la Forum cât, și la Pecica.

Primarul orașului Pecica, Petru Antal, a prezentat succint programul de pe 3 noiembrie, specificând că se va începe la ora 10:00 cu o vizită la Grădinița P.P. 2 din Pecica, acolo unde se vor prezenta mai multe momente deosebite pregătite de preșcolari, iar la ora 11:00 va avea loc o Expoziție de Artă Plastică - „Expresivități inspirate din cultura și civilizația chineză" (Sala festivă a C.L. Pecica). Lucrările atent pregătite în cadrul acestui simpozion vor fi prezentate de la ora 11:30, în aceeași sală festivă a C.L. Pecica. De asemenea, Cenaclul „Lucian Emandi" Pecica a pregătit și un moment literar tematic.

Sprijinul Con Brio

Asociația Con Brio, partener de încredere a Forumului Prieteniei și Colaborării Româno-Chineze, a transmis, prin vocea președintelui Ana Maria Dragoș, aprecieri vis-a-vis de seriozitatea și devotamentul administrației din Pecica în organizarea Simpozionului. **JA-A.P.**

Les Films de Cannes, la finalul lunii octombrie

Filme de Cannes vor ajunge, din nou, la Arad. Cinema Arta va găzdui ediţia de anul acesta a Les Films de Cannes între 26 şi 28 octombrie.

ARAD. Festivalul Les Films de Cannes revine anul acesta la Arad cu o nouă selecție a filmelor de la Cannes și din cele mai importante festivaluri din lume. Cea de-a 4-a ediție a Les Films de Cannes à Arad va avea loc între 26 și 28 octombrie la Cinema Arta.

Pe 26 octombrie, de la ora 19, va fi proiectată pelicula „Triangle of sadness", în regia lui Ruben Östlund. Coproducție Suedia-Franța-Marea Britanie, filmul spune povestea a două fotomodele, Carl și Yaya, care sunt împreună și se bucură de cariere promițătoare în lumea modei. Invitați să participe la o croazieră, cei doi fac cunoștiință la bordul luxosului iaht cu un oligarh rus, traficanți de arme britanici și cu căpitanul american, un alcoolic gata oricând să citeze din Marx. „La început totul e bestial, dar curând se dezlănțuie o furtună, iar pasagerilor începe să li se facă rău în timpul cinei de gală. Brusc, croaziera nu mai e așa instagramabilă așa cum și-ar fi dorit Carl și Yaya...", se arată în sinopsisul filmului.

A doua zi, pe 27 octombrie, tot de la ora 19, la Arta va fi proiectat filmul „Un beau matin", regizat de Mia Hansen-Løve. Drama este o coproducție Franța-Germania și spune povestea Sandrei, o tânără mamă care își crește singură fiica. Marea provocare din viața familiei este tratamentul tatălui Sandrei, Georg, care suferă de o boală degenerativă. „Dar iată că Sandra îl reîntâlnește pe Clément, un vechi amic cu care nu s-a mai văzut de mult și, deși el are o relație stabilă, între cei doi se înfiripă o poveste de dragoste", scriu autorii filmului.

Metronom, coproducția România-Franța regizată de Alexandru Belc, care a obținut premiul Un Certain Regard (Cea mai bună regie) la Cannes 2022, va încheia seria proiecțiilor, pe 28 octombrie, de la ora 19. „București, anul 1972. Ana are 17 ani și visează la dragoste și libertate. Într-o seară participă la o petrecere unde prietenii ei decid să trimită o scrisoare la emisiunea Metronom, pe care toți o ascultă clandestin la Europa Liberă. Și deodată dau năvală agenții Securității...", se arată în sinopsisul dramei.

Intrarea la proiecții va fi gratuită. Organizat de Cinemascop și Voodoo Films, Les Films de Cannes este un festival desfășurat anul acesta la București, Arad, Timișoara și Cluj-Napoca, cu sprijinul financiar al Ministerului Culturii. Pe plan local, evenimentul îi are ca parteneri pe cei de la Centrul Municipal de Cultură Arad. **JA-E.R.**

Cele trei filme de la Arad FOTO: FAN

Petite Messe Solennele, la Filarmonica Arad

ARAD. Petite Messe Solennele, compusă de Rossini în 1863, va răsuna joi, 20 octombrie, în sala Palatului Cultural, de la ora 19:00. Plină de spirit, de grație și de sentiment, „Petite Messe Solenelle" este un ultim testament, o partitură pentru douăsprezece voci (soliști și cor) și o instrumentație neobișnuită - două piane și armoniu - scrisă în deplină concordanță cu tradiția napolitană, cultivată în Franța începutului de secol XIX. O capodoperă care, așa cum o apreciase Napoleon al III-lea, „nu este însă nici mică, nici solemnă, nici deosebit de liturgică în spirit", în care tonurile sacre se îmbină perfect cu aluziile la operele sale comice, în care totul sună inconfundabil rossinian, continuând să încânte auditorii până în zilele noastre. O raritate repertorială, în interpretarea corului academic, a dirijorului Robert Daniel Rădoiaș și a soliștilor invitați - Elisabeta Marin (soprană), Aura Twarowska (mezzosoprană), Marius Zaharia (tenor) și George Proca (bariton). La pian vor fi Sorin Dogariu și Radu Rotaru, iar la armoniu Adriana Dogariu. **JA-E.R.**

Premieră la Arta: Marocco şi Q&A cu actriţa Ana Indricău

Filmul a avut premiera mondială în cadrul Festivalului de Film de la San Sebastian, care s-a desfăşurat în perioada 17 - 25 septembrie.

ARAD. Filmul „Marocco", cel de-al doilea lungmetraj al regizorului Emanuel Pârvu, va avea premiera la Cinematograful Arta din Arad, eveniment la care va fi prezentă și una dintre actrițele distribuite într-un rol principal, Ana Indricău.

Filmul este despre destin, despre iubire, despre un tată care nu are încredere în copilul lui și va putea fi văzut vineri, 21 octombrie 2022, de la ora 19:00, la Cinematograful „Arta" din Arad. Accesul este gratuit.

La finalul filmului este programată o sesiune Q&A cu Ana Indricău, care și-a făcut debutul în acest film.

Finalizat în 5 ani

„Marocco", pentru finalizarea căruia s-a lucrat timp de cinci ani, e o poveste universală despre responsabilitatea morală a faptelor care duc la consecințe fatale, dar și despre lanțul faptelor mici făcute cu intenții bune care generează prăbușirea unui eșafodaj construit pe o iubire puternică. Într-un șir de întâmplări în care toți au avut intenții bune, dar totul se sfârșește cu moarte, rămâne doar întrebarea „cine e vinovatul?"

Marocco" e o poveste despre responsabilitate. Totul pornește de la gestul unei tinere (Ana Indricău) care își oferă colierul unui copil bolnav. Toți cred însă că minte, începând cu tatăl ei (Șerban Pavlu), iar suspiciunile nefondate au consecințe ireversibile. „Lupta cea mai mare a fost să nu am un personaj negativ în film, să nu fac lupta clasică dintre bine și rău, ci să fac o luptă nouă, între bine și bine. În România se zice «Dușmanul binelui e mai binele». Toată lumea vrea să facă bine aici, doar că la sfârșit mor oameni. Toți au intenții bune, doar că nu coincid", a povestit despre „Marocco" regizorul Emanuel Pârvu, care a mai colaborat cu Șerban Pavlu la filmul „Meda sau Partea nu prea fericită a lucrurilor"

Din distribuție fac parte Șerban Pavlu, Crina Semciuc, Ana Indricău, Tudor Cucu-Dumitrescu, Emilia Popescu, Tania Filip, Vlad Brumaru, Mihaela Sîrbu, Mirela Gorea și copiii Amalia Constantinescu și Sonia Stolea. **JA-S.A.**

Afișul filmului FOTO: FAN

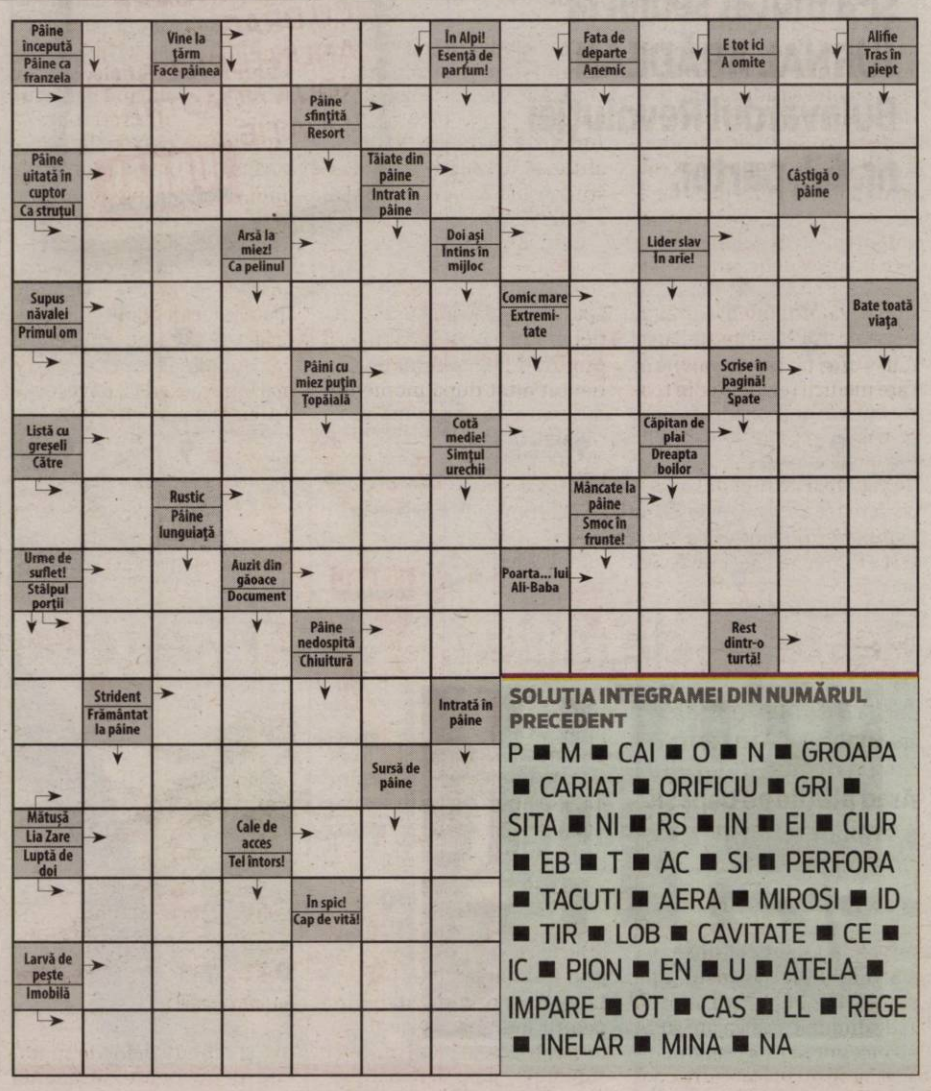

SOLUȚIA INTEGRAMEI DIN NUMĂRUL PRECEDENT

P ■ M ■ CAI ■ O ■ N ■ GROAPA ■ CARIAT ■ ORIFICIU ■ GRI ■ SITA ■ NI ■ RS ■ IN ■ EI ■ CIUR ■ EB ■ T ■ AC ■ SI ■ PERFORA ■ TACUTI ■ AERA ■ MIROSI ■ ID ■ TIR ■ LOB ■ CAVITATE ■ CE ■ IC ■ PION ■ EN ■ U ■ ATELA ■ IMPARE ■ OT ■ CAS ■ LL ■ REGE ■ INELAR ■ MINA ■ NA

Salarii mici şi populaţie îmbătrânită în Arad

Strategia de Dezvoltare a Judeţului scoate la iveală faptul că avem salarii mici, dar şi populaţie îmbătrânită în judeţ.

ARAD. În plus, sporul natural este negativ. În ceea ce privește nivelul de venituri, Aradul se situează pe la mijlocul clasamentului național, cu un salariu mediu net de doar 2.611 lei. În plus, un procent semnificativ din numărul șomerilor neindemnizați nu dețin nivelul minim obligatoriu de studii astfel încât nu se pot înscrie la cursuri de calificare, iar o altă problemă mare este reprezentată de faptul că personalul apt de muncă are o pregătire inferioară față de cerințele pieței.

Cei care au întocmit Strategia de Dezvoltare a Județului Arad vin și cu posibile reglementări, ale situației, dar care sunt timide față de fondul problemei. Printre soluții ar fi adoptarea de măsuri și campanii de sensibilizare a angajatorilor în vederea îmbunătățirii percepției acestora asupra persoanelor care provin din comunități marginalizate. O altă oportunitate ar fi încheierea de parteneriate cu operatorii economici cu scopul implementării de proiecte integrate care să vizeze pregătirea și dezvoltarea resurselor umane în domeniile în care există nevoie de resursă umană calificată.

JA-A.G.

Arad-Şiria, la faza de detalii

ARAD. Modernizarea drumului județean Arad-Horia-Șiria-Gala-Mâsca-Pâncota este aproape de finalizare, anunță Consiliul Județean Arad. În prezent, se intervine la ridicarea și consolidarea șanțurilor, inclusiv modernizarea unui podeț în comuna Șiria, astfel încât acest drum să nu asigure doar confort și siguranță în trafic, dar și condiții mai bune pentru riverani.

Se lucrează la podeţe FOTO: CJA

„Așteptările au fost mari și de lungă durată. Apreciez răbdarea de care au dat dovadă cei care folosesc acest drum care este o adevărată «coloană vertebrală» rutieră a județului nostru. Tocmai de aceea, acum, pe final de lucrare, suntem foarte atenți la detalii, inclusiv la cele privind evacuarea apelor pluviale. Acordăm o atenție sporită rigolelor și podețelor, tocmai pentru ca lucrarea să aibă o durată de viață cât mai mare, să nu fie erodată de intemperii", a precizat Iustin Cionca, președintele Consiliului Județean Arad. **JA-A.G.**

Cetatea îşi deschide larg porţile, aşteptând vizitatori

Ziua Armatei Române este celebrată şi la Arad, Cetatea urmând să îşi deschidă porţile pentru vizitatori.

Arădenii, aşteptaţi să viziteze Cetatea FOTO: FAN

ARAD. O săptămână plină de evenimente dedicate Armatei Române. Asta ne propune Batalionul 191 Infanterie „Colonel Radu Golescu", cantonat în Cetatea Aradului. Programul dedicat Armatei a început încă din data de 17 octombrie, la Liceul Teoretic din Pâncota și în 18 octombrie la Școala Gimnazială „Regina Maria" Arad, acolo unde militarii, împreună cu reprezentanți ai Biroului Informare-Recrutare din cadrul Centrului Militar Județean Arad și ai asociațiilor cadrelor militare în rezervă și retragere, au prezentat elevilor importanța Zilei Armatei României, rolul hotărâtor pe care aceasta l-a avut în formarea istoriei naționale, misiunile executate de militari în țară și în teatrele de operații, precum și informații pentru cei interesați de o carieră militară. De asemenea, au avut loc și expoziții de armament și echipament din dotarea Armatei.

Tot în 18 octombrie și tot în parteneriat cu elevii arădeni, soldații Batalionului 191 Infanterie „Colonel Radu Golescu" au desfășurat o activitate de îngrijire a mormintelor eroilor din Cimitirul Pomenirea, marcând respectul cuvenit eroilor români, cunoscuți și necunoscuți, căzuți la datorie pe câmpurile de luptă pentru apărarea țării. Cele aproape 900 de pietre funerare ale eroilor au fost curățate, iar elevii au adunat frunzele uscate și buruienile din preajma mormintelor, după care au legat câte o panglică tricoloră la căpătâiul fiecărui erou.

Se deschide Cetatea

De departe, punctul culminant al evenimentelor organizate cu prilejul sărbătoririi Zilei Armatei României va fi reprezentat de Ziua Porților Deschise din data de 19 octombrie 2022, în intervalul orar 10:00-15:00. Cu acest prilej, Batalionul 191 Infanterie „Colonel Radu Golescu" din Cetatea Aradului își deschide larg porțile pentru toți cetățenii români care doresc să viziteze o cazarmă cu puternice rezonanțe istorice.

„Această activitate va include două părți distincte. Prima parte va fi concentrată pe acțiuni militare specifice, concretizate prin orientare în teren cu ajutorul busolei, măsurarea unghiurilor și distanțelor cu ajutorul binoclului, prezentarea tehnicilor de supraviețuire și relatări despre acestea pe baza experiențelor reale (tabere, aplicații, exerciții), expoziție de armament, echipament și tehnică aflate în dotare, un exercițiu demonstrativ executat de către Poliția Militară, precum și prezentarea ofertei educaționale de către reprezentanții Biroului Informare-Recrutare. Cea de-a doua parte va consta în prezentarea istoricului cetății și a sălii tradițiilor de luptă, în colaborare cu asociația de reconstituire istorico-militară IR33 Cetatea Aradului. Finalul activităților va fi reprezentat de ceremonia militară și religioasă din data de 25 octombrie 2022, începând cu ora 10:00 în Piața Avram Iancu din municipiul Arad și ora 13:00 la Monumentul Eroilor din Păulis", a anunțat sublocotenentul Octavian Corbei, din cadrul Batalionului 191 Infanterie „Colonel Radu Golescu". **JA-A.G.**

Senatul a respins legea rezidenţiatului

Propunerea legislativă privind modificarea OG 18/29 august 2009 privind organizarea şi finanţarea rezidenţiatului a fost respinsă în Senat.

ARAD. Un vot negativ pentru inițiativa deputatului USR Arad, Adrian Wiener, o inițiativă menită să aducă un strop de transparență în sistemul rezidențiatului medical. Practic, Wiener a propus introducerea unui instrument de feedback din partea medicilor rezidenți pentru „semnalarea și ameliorarea deficiențelor oricărui sistem". „Prin această inițiativă propunem înființarea de către Ministerul Sănătății a unei platforme online în care medicii rezidenți din toate centrele de pregătire să poată avea acces anonimizat pentru a evalua aspectele legate de calitatea actului didactic", punctează Adrian Wiener în expunerea de motive ce însoțește inițiativa legislativă. Senatorii, însă, nu au fost de acord cu propunerea arădeanului, așa că ajunsă în dezbatere parlamentară inițiativa a primit un prim vot negativ. Urmează, însă, bătălia din Camera Deputaților, for decizional în acest caz.

„Sub cheia unui vătaf"

„Eram student. Prin anul 5 cred. Anii '90. Făceam stagiul de cardiologie prin Spitalul Județean Timișoara; avid, afundat în micro-cosmosul studentului la medicină și al vârstei la care te dumirești.

Cardiologia era, ca și acum, la etajul 8. Urcam pe scări; scări ticsite de studenți și aparținători. Prima ușă a secției era intrarea în cabinetul profesorului - șefului de secție; nu mult după momentul descris ajungea ministru al sănătății. Ceea ce era surprinzător erau gratiile și lacătul de la intrarea în cabinet. Împreună cu profesorul nu intrau decât câte un pacient sau aparținător, iar când ușa se deschidea privirile curioase ale noastre și ale medicilor scormoneau cu atenție să prindă un crâmpei din minunea care se afla acolo: ecocardiograful de ultimă generație; la momentul acela. Un aparat cu care se putea vedea inima în dinamică, se puteau măsura parametri de funcționare și se puteau identifica afecțiunile. Da, era sub cheie. O singură persoană îl folosea - discreționar, ca proprietate personală. Era o bucată de România sub cheia unui vătaf. Mai târziu am realizat că sub cheie nu era doar aparatul, ci și știința de a-l folosi - cunoștințele care rămâneau de asemenea captive în spatele acelor gratii; cunoștințe la care râvneau o generație de cardiologi pentru a-și face mai bine meseria", povestește Adrian Wiener într-un mesaj menit să atragă atenția asupra nevoii stringente de a modifica legea rezidențiatului.

Deputatul arădean explică și că propunerea unui mecanism de feedback de la medicii

Rezidenţii au „căzut" la vot

rezidenți privitor la calitatea pregătirii în rezidențiat ar permite o evaluare a aspectelor legate de calitatea actului didactic. „Pentru profesia de medic perioada rezidențiatului este esențialmente una de instruire și acumulare. Are un curiculum îndelungat, multiple competențe și tehnici practice care trebuie dobândite prin contact direct și permanent cu asistentul universitar, îndrumătorul de rezidențiat și profesorul coordonator. De asemenea, accesul complet la baza clinică, integrarea în toate aspectele activității medicale curente sunt esențiale", mai transmite Wiener. **JA-A.P.**

Botoş: „S-a votat rezoluţia pentru Schengen"

BRUXELLES. Cu o majoritate absolută, Parlamentul European a susținut, din nou, necesitatea și dreptul României de a face parte din spațiul comunitar fără restricții, fără frontiere. Au fost înregistrate 547 voturi pentru această rezoluție din 639 europarlamentari prezenți în sală, ceea ce înseamnă că România și Bulgaria au o susținere covârșitoare pentru a face următorul pas.

Europarlamentarul Vlad Marius Botoș (USR) a transmis: „Spațiul Schengen înseamnă lipsa frontierelor interne în Uniunea Europeană, ceea ce ar duce la o fluidizarea a traficului dintre România și întreg spațiul Uniunii Europene. La ora actuală ne ține în loc un singur partid, din familia EPP, din Țările de Jos, tocmai de aceea consider că eforturile diplomatice trebuie să fie accentuate în acest moment. România îndeplinește toate condițiile pentru intrarea în Schengen. Sigur, avem multe reforme de făcut, avem multe lucruri de reparat, mai ales în justiție, dar în ce privește condițiile pentru aderare la Spațiul Schengen, acestea sunt îndeplinite în întregime. Acest vot unic împotrivă ne arată totodată că tratatele Uniunii Europene trebuie modificate pentru a elimina votul unanim din Consiliul European".

Eurodeputatul Gheorghe Falcă (PNL) a transmis: „Votul de la Strasbourg confirmă, încă o dată, o realitate pe care toată lumea o cunoaște de ani de zile: România a făcut tot ce ține de ea pentru a respecta și aplica acordul Schengen. Din partea Parlamentului European, România are din nou undă verde pentru a fi în Schengen".

Decizia privind admiterea României în spațiul Schengen ar putea fi luată până la finalul anului. **JA-A.P.**

Peste 44 de milioane de lei virate fermierilor arădeni, în doar 24 de ore

APIA a demarat plata avansului către fermieri. La nivelul judeţului Arad plăţile au depăşit 44 milioane lei în primele 24 de ore.

ARAD. 16 octombrie a fost ziua în care Agenția de Plăți și Intervenție în Agricultură a dat startul plăților avansului pe suprafață. Chiar dacă a fost o zi de duminică, angajații APIA au început să proceseze plățile și banii au plecat către conturile fermierilor. La nivelul județului Arad, în primele 24 de ore au fost autorizate la plată 1.796 de cereri însumând 44.380.509,94 lei. „În total se vor autoriza plăți în avans pentru un număr de 20.122 de cereri de plată", ne-au transmis reprezentanții APIA Arad.

Cuantumurile pentru anul de cerere 2022 au fost stabilite prin Hotărârea de Guvern nr. 1209/2022 privind stabilirea pentru anul 2022 a cuantumului per hectar al plății unice pe suprafață, al plății redistributive și a intervalelor de suprafață pentru care se acordă

Au primit banii FOTO: FAN

aceasta, al plății pentru practici agricole benefice pentru clima și mediu, al plății pentru tinerii fermieri și prin Hotărârea de Guvern nr. 1155/2022 privind aprobarea plafoanelor alocate schemelor de sprijin cuplat în sectorul zootehnic.

Plățile pentru schemele finanțate din FEGA (Fondul European de Garantare Agricolă) și FEADR (Fondul European Agricol de Dezvoltare Rurală) se fac în lei, la cursul de schimb valutar de 4,9490 lei/euro, stabilit de Banca Centrală Europeană și publicat în Jurnalul Oficial al Uniunii Europene.

„Campania de plăți în avans se va derula până pe 30 noiembrie 2022, în conformitate cu prevederile Regulamentului (UE) nr. 1306/2013 al Parlamentului European și al Consiliului, Agenția de Plăți și Intervenție pentru Agricultură urmând să finanțeze fermierii cu o sumă de peste 1 miliard de euro - la nivel de țară, atât pentru schemele finanțate din FEGA cât și pentru măsurile finanțate din FEADR", a mai transmis Alin Triponescu, directorul APIA Arad. **JA-A.P.**

JURNAL BIHOREAN

Bărbat lovit de maşină, pe strada Andrei Şaguna

ARAD. Un bărbat în vârstă de 67 de ani, din comuna Bocsig, a fost rănit marți dimineața pe strada Andrei Șaguna, după ce fost lovit de un autoturism. Potrivit IPJ Arad, bărbatul se afla pe partea carosabilă în momentul în care a fost lovit de mașină. „La data de 18 octombrie, în jurul orei 10.30 a avut loc un accident rutier pe strada Andrei Șaguna, din municipiul Arad. Din cercetări a reieșit că un bărbat de 20 de ani, din municipiul Arad, care conducea un autoturism pe strada Andrei Șaguna ar fi surprins și accidentat un bărbat de 67 de ani, din comuna Bocsig, care se afla pe partea carosabilă. În urma impactului a rezultat rănirea ușoară a bărbatului de 67 de ani. Conducătorul autoturismului a fost testat cu aparatul etilotest rezultatul fiind negativ, iar pietonului i-a fost recoltată o probă biologică în vederea stabilirii alcoolemiei. În cauză a fost întocmit un dosar penal sub aspectul săvârșirii infracțiunii de vătămare corporală din culpă. Polițiștii continuă cercetările pentru stabilirea tuturor cauzelor și împrejurărilor în care s-a produs accidentul", au transmis cei de la IPJ Arad. **JA – I.C.**

Poliția a efectuat cercetări FOTO: I.C.

La psihiatrie pentru că făcea gesturi obscene

Este vorba despre un hunedorean de 56 de ani, care a recidivat în comportament de mai multe ori, pe parcursul aceleiași zile.

Dus la psihiatrie FOTO: DGPLA

ARAD. "Duminică, în jurul orei 15, într-o sesizare la Dispeceratul Poliției Locale o doamnă reclama faptul că în zona comercială a Ștrandului Neptun, o persoană de sex masculin făcea gesturi obscene în spațiul public. Patrula de polițiști locali s-a deplasat la locația indicată constatând că este vorba de L.R., 56 de ani, din Hunedoara, care, nu era la prima abatere pe ziua respectivă. Cu aproximativ trei ore înainte, același personaj își petrecea ziua de duminică, la amiază, în zona Pieței Drapelului, unde, în spatele gheretei de bilete din stația de autobuz făcea aceleași gesturi obscene în fața trecătorilor, după ce, în prealabil agresase o doamnă de 82 de ani, încercând să-i sustragă poșeta și trântind-o la pământ", informează Poliția Locală într-un comunicat de presă.

Polițiștii locali au legitimat toate persoanele de față și au apelat serviciul de urgențe 112. La locul indicat s-a prezentate un echipaj de la Jandarmeria Română, care l-a preluat pe făptaș și l-a transportat la sediu, în vederea întocmirii actelor premergătoare efectuării cercetărilor pentru tentativă de furt.

Urmare a săvârșirii în public de acte obscene, acesta a fost amendat cu 1.000 lei, conform Legii 61/1991 pentru sancționarea faptelor de încălcare a unor norme de conviețuire socială, a ordinii și liniștii publice.

"Pentru recidiva lui în decurs de 24 de ore, a fost solicitată Ambulanța și, sub escorta Poliției Locale, bărbatul a fost transportat pentru triaj la Unitatea de Primiri Urgențe și apoi internat la Secția de Psihiatrie a Spitalului Clinic Județean de Urgență", mai spun cei de la Locală. **JA-S.A.**

Ascunşi în mijloace de transport, la frontieră

Ascunşi în portbagajele unor maşini şi în compartimentele pentru marfă ale unor camioane sau autoutilitare, 20 de cetăţeni străini intenţionau să ajungă ilegal în vestul Europei.

NĂDLAC. Cei 20 de migranți au fost depistați atât la frontiera Nădlac I, cât și la Nădlac II. Aceștia erau ascunși în patru mijloace de transport: o autoutilitară, un automarfar și două autoturisme. Zece dintre migranți au fost descoperiți la PTF Nădlac I, unde un cetățean sârb aflat la volanul unei autotilitare înmatriculate în Serbia s-a prezentat pe sensul de ieșire din țară. Șoferul nu transporta încărcătură și a declarat că se deplasa pe ruta România - Italia. În urma efectuării controlului amănunțit al mijlocului de transport, polițiștii de frontieră au descoperit, ascunși într-un locaș special amenajat, în partea de sus a compartimentului marfă - perete dublu - 10 cetățeni din Bangladesh și Nepal, cu vârste cuprinse între 21 și 44 de ani. Alt caz a fost înregistrat la Punctul de Trecere a Frontierei Nădlac II, unde polițiștii de frontieră au efectuat controlul amănunțit al unui ansamblu rutier, condus de un cetățean bulgar. Conform documentelor de însoțire a mărfii, acesta transporta diverse bunuri, pe ruta Bulgaria - Cehia. „Cu ocazia verificărilor, polițiștii de frontieră au descoperit, ascunse printre marfa transportată, patru persoane. La cercetări, colegii noștri au stabilit că cei în cauză sunt cetățeni din Afganistan și Sudan, cu vârste cuprinse între 23 și 34 de ani, solicitanți de azil în țara noastră", au transmis reprezentanții Serviciului Teritorial al Poliției de Frontieră (STPF) Arad. Tot la Punctul de Trecere a Frontierei Nădlac II, în urma unor controale asupra unor autoturisme înmatriculate în România, conduse de doi cetățeni români, au fost descoperiți în portbagajul mijloacelor de transport, în total, șase cetățeni din Siria și Pakistan, cu vârste cuprinse între 20 și 48 de ani. Potrivit STPF Arad „în toate cazurile, polițiștii de frontieră efectuează cercetări în vederea stabilirii întregii activități infracționale, urmând ca la finalizare să fie dispuse măsurile legale ce se impun". **JA – I.C.**

Ilegal spre Schengen FOTO: FAN

Amendat cu 2.000 de lei pentru că a vandalizat coşurile de gunoi

Un tânăr de 26 de ani a fost surprins de poliţiştii locali în timp ce distrugea coşurile amplasate pe stâlpi şi împingea pubelele pe roţi în şosea, punând în pericol traficul auto.

ARAD. „Acțiunile Direcției Generale Poliția Locală Arad de patrulare seara/noaptea în cartiere, în perimetrul condominiilor, în locurile de joacă, parcuri, zone locuite ale orașului, în scopul prevenirii faptelor antisociale, sunt înlocuite de patrularea echipajelor pe trasee identificate cu zone de risc și manifestări antisociale", informează Poliția Locală.

Astfel, în acest sens, în noaptea de 13 octombrie, dispeceratul DGPL Arad a preluat și transmis echipajelor din teren o sesizare referitoare la o persoană care vandalizează coșurile de gunoi, smulgându-le de pe stâlpi și aruncându-le în drum, iar pubelele pe roți împingându-le pe carosabil. Echipajul de ordine publică s-a deplasat la fața locului, ajungând în două minute, suficient de rapid cât să-l prindă pe P.R., de 26 de ani în timpul producerii faptei de natură antisocială. Tânărul contravenient este cunoscut de către polițiștii locali, fiindu-i aplicate mai multe amenzi de-a lungul timpului. Aflat sub influența băuturilor alcoolice consumate, acesta a pus în pericol traficul auto din zonă, iar pentru faptele sale a fost identificat și sancționat cu suma maximă de 2.000 lei, conform HCLM nr. 162 /2006, evitându-se alte posibile evenimente care s-ar fi putut produce.

„De asemenea, în ultimele 5 zile au fost constatate de către polițiștii locali cu atribuții în domeniul ordinii și liniștii publice mai multe contravenții, pentru care s-au aplicat sancțiuni: 25 procese-verbale pentru practicarea prostituției, 10 procese-verbale pentru apelarea la mila publicului, 1 PV pentru staționare pe pista de biciclete, 1 PV pentru provocare de scandal, 7 PV pentru consum de alcool pe domeniul public, 5 procese-verbale pentru blocaj acces auto în parcare, 2 PV pentru deranjarea liniștii publice (ascultare muzică cu volum maxim), respectiv 3 procese-verbale pentru aruncarea de gunoaie pe domeniul public", se mai arată în comunicatul DGPLA. **JA-S.A..**

Amendat FOTO: DGPLA

Dosare penale pentru că au condus sub influenţă

ARAD. Doi conducători auto din Arad s-au ales cu dosare penale pe numele lor după ce au fost depistați de polițiști conducând autoturisme în timp ce se aflau sub influența băuturilor alcoolice.

Este vorba despre un bărbat în vârstă de 52 de ani care conducea un autoturism pe Calea Radnei și despre un bărbat de 47 de ani, depistat la Pâncota, la volanul unei mașini.

„Polițiștii Biroului Rutier au depistat la data de 17 octombrie, un arădean de 52 de ani, care conducea un autoturism pe Calea Radnei, din municipiul Arad. Testarea cu aparatul etilotest a indicat o valoare de 1.12 mg/l alcool pur în aerul expirat, bărbatul fiind transportat la spital pentru recoltarea de probe biologice și stabilirea cu exactitate a cantității consumate. Tot la data de 17 octombrie, polițiștii Serviciului Rutier au depistat un arădean de 47 de ani, care conducea un autoturism pe DJ 708/B, în localitatea Păuliș. Testarea cu aparatul etilotest a indicat o valoare de 0.67 mg/l alcool pur în aerul expirat, bărbatul fiind transportat la spital pentru recoltarea de probe biologice și stabilirea cu exactitate a cantității consumate. În ambele cauze au fost întocmite dosare penale sub aspectul săvârșirii infracțiunii de conducere sub influența băuturilor alcoolice", au anunțat reprezentanții IPJ Arad. **JA – I.C.**

Testaţi cu etilotestul FOTO: FAN

A condus maşina cu 138 km/h, în Şofronea

ARAD. Un tânăr din Arad a fost surprins de aparatul radar conducând un autoturism cu viteza de 138 km/h în localitatea Șofronea. Șoferului vitezoman i-a fost suspendat dreptul de a conduce autovehicule pentru 120 de zile, fiindu-i aplicată și o amendă în valoare de 1.305 lei. „Polițiștii Serviciului Rutier au depistat în seara de 15 octombrie, în jurul orei 20.22, un arădean de 23 de ani, care conducea un autoturism pe DJ 709B, în interiorul localității Șofronea. Aparatul radar a înregistrat o viteză de 138 km/h, cu 88 mai mult decât limita maximă admisă pe acest tronson de drum. Bărbatul a fost sancționat contravențional cu amendă în valoare de 1.305 lei, totodată fiindu-i suspendat dreptul de a conduce vehiculele pentru o perioadă de 120 de zile", au transmis reprezentanții IPJ Arad. **JA – I.C.**

Înregistrat de radarul FOTO: FAN

Tânără de 18 ani, cu actul alteia la frontieră

NĂDLAC. O tânără de 18 ani a încercat să iasă din România cu un act de identitate ce nu-i aparținea. Adolescenta a declarat polițiștilor de frontieră că documentul său de identitate nu era valabil, că voia să ajungă în străinătate, la locul de muncă, alegând astfel această metodă. „La Punctul de Trecere a Frontierei Nădlac II s-a prezentat pentru efectuarea formalităților de frontieră, pe sensul de ieșire din țară, călătorind ca pasager într-un autoturism înmatriculat în Italia, o femeie care s-a legitimat cu o carte de identitate eliberată de autoritățile din România. Cu ocazia verificării documentului, polițiștii de frontieră au constatat faptul că între persoana prezentă la control și fotografia din document există diferențe de fizionomie, motiv pentru care aceasta a fost condusă la sediul instituției pentru cercetări.

În urma verificărilor s-a stabilit că persoana în cauză este cetățean din România, în vârstă de 18 ani, care a recurs la această metodă întrucât dorea să se deplaseze la locul de muncă din străinătate, iar documentul său de identitate nu era valabil. În cauză, lucrătorii noștri au demarat cercetările cu privire la săvârșirea infracțiunilor de fals privind identitatea și tentativă de trecere frauduloasă a frontierei de stat, urmând ca la finalizarea cercetărilor să fie dispuse măsurile legale care se impun", au transmis cei din cadrul Serviciului Teritorial al Poliției de Frontieră Arad. **JA – I.C.**

Alte acte la control FOTO: PFR

Sport

„Mă bucur că am reuşit să evocăm memoria a doi antrenori care au scris istorie pentru boxul arădean

Ilie Cheşa, viceprimar Arad

22

de goluri au încasat cele patru echipe ale Academiei Ineu în etapa disputată la finele săptămânii trecute. Rezultate: ACB Ineu - Luceafărul Oradea 1-7 (Liga Elitelor U15), CSM Deva - ACB Ineu 4-0 (Liga Elitelor U16), LPS Târgu Mureş - ACB Ineu 3-0 (Campionatul Naţional U17) şi LPS Târgu Mureş - ACB Ineu 8-1 (Campionatul Naţional U19).

Doar UTA câştigă la debutul în Liga Elitelor U15

ARAD. În week-end a început un nou sezon fotbalistic în Liga Elitelor Under 15, cu patru echipe arădene în faza grupelor. În runda inaugurală, doar Academia UTA a obţinut victorii: UTA 2008-LPS Bihorul Oradea 2-1 (goluri: Bărbat şi Leca) şi UTA 2009 - Atletico Timişoara 4-0 (Orodan-2, Zaher şi Tomoioagă). În alte două jocuri: Atletico Arad 2009 - FC Bihor 2008 1-6 (Miara) şi ACB Ineu - Luceafărul Oradea 1-7. **JA-D.S.**

Ruptură totală între Poenaru şi Keşeru?

ARAD. Se ştie de ceva vreme că Ilie Poenaru şi Claudiu Keşeru nu se „iubesc" deloc. Nu mai revenim asupra detaliilor, deoarece le ştie toată lumea, cu precădere fanii echipei UTA.

Însă, după ultimele declaraţii ale jucătorilor, lucrurile s-ar putea să escaladeze, ruptura putând să fie totală. Chiar Keşeru a spus că ia în considerare să plece, după meciurile din acest an.

„Eu fac tot ce ţine de mine pe teren, mai departe ţine de antrenor. Eu vreau să marchez de fiecare dată. Nu sunt antrenor, nu pot să îmi dau cu părerea ce se întâmplă, ce nu merge la echipă. Las antrenorul să îşi dea cu părerea. În acele 10 minute pe care le joc în ultimul timp fac tot posibilul, intru cu determinare. Nu sunt eu cel care ia deciziile. Să mă retrag? Doamne fereşte! Cu parametrii pe care îi am şi cu ce arăt în acele 10 minute vă zic sigur că nu mă retrag. Cât timp am plăcere, de ce să mă retrag? Voi juca în continuare, că e aici sau în altă parte. E o situaţie penibilă... Bineînţeles că mă gândesc să merg la alt club. Nu am venit aici pentru bani, e cel mai mic contract din cariera mea. Când se va termina contractul, în decembrie, vom discuta" - a declarat Keşeru.

Aşadar, o situaţie nu prea des întâlnită la UTA, cu primul căpitan de echipă luându-l la ţintă pe antrenor. Ne punem întrebarea, oare ce atmosferă e în vestiarul UTA-ei? Că antrenorul spune tot timpul că nu sunt probleme... **JA-L.S.**

Relaţia dintre Poenaru şi Keşeru este foarte rece FOTO: FAN

Probleme de lot pentru UTA

Dacă FCSB vine cu echipa a doua, arădenii au şi ei problemele lor.

Să sperăm că va fi bucurie în rândul utiştilor, la finalul meciului cu FCSB FOTO: FAN

ARAD. UTA joacă, azi, de la ora 21, contra celor de la FCSB, în Grupa B a Cupei României. Un meci de interes, însă ambele echipe vor avea pe teren jucători care au evoluat mai puţin până acum, în special cei de la FCSB, care va alinia o echipă a doua, cum se spune. UTA are, la rândul ei, destui accidentaţi.

Ce spune Ilie Poenaru...

Tehnicianul echipei UTA a vorbit despre jocul din această seară: „Un meci important, chiar dacă e în Cupa României. Jucăm după câteva zile cu FCSB, e un meci care-l putem numi ca o revanşă pentru noi. În campionat nu am reuşit să luăm punct(e), dar ţinând cont că ne dorim să mergem mai departe în Cupă, este un moment bun să luăm cele trei puncte împotriva lor. La FCSB, rezervele sunt încă o echipă de play-off. Dacă le analizăm echipa, ne dăm seama că rezervele lor au fost multe etape în postura de titulari. Au un lot de 35 de jucători, e clar că trebuie să-l ruleze. Avem şi noi probleme medicale. În primul rând, Vukcevic, Marco având două ligamente rupte şi disjuncţie la umăr. El va sta patru săptămâni. Postolachi are o contuzie, dar mai sunt încă patru jucători cu probleme: Fl. Matei, Isac, Şteau şi Ademi. Niciunul nu va fi titular. Aşa stând lucrurile, negândim bine pe cine odihnim, deoarece ne interesează cupa, dar într-o măsură mai mare, campionatul. Având în vedere că la finalul săptămânii avem un meci cu Universitatea Craiova, trebuie să fim foarte atenţi cum gestionăm aceste două partide" - a spus Ilie Poenaru.

„Pun sufletul, dau totul pe teren"

La rândul său, Erico da Silva a declarat: „Va fi un meci greu, nu prea am avut timp vorbim, să corectăm greşelile cu FCSB, să dar trebuie să ne strângem cu toţii, să discutăm puţin, pentru ca la ora jocului să schimbăm ceva, să arătăm altfel, să arătăm că vrem şi ne dorim. Am jucat puţin până acum, am avut accidentări care nu mi-au permis să intru în primul unsprezece, dar acum sunt fericit că sunt bine, iar din acest moment antrenorul decide, pentru că sunt sănătos şi pot ajuta oricând echipa. Fizic nu sunt chiar 100%, dar pun sufletul, dau totul pe teren".

LEO SFÂRA
leo.sfara@informmedia.ro

Regal pugilistic unicat în România

91 de partide de box în cele două zile ale Memorialului „Szekely Dionisie – Florian Barna".

ARAD. Un adevărat maraton pugilistic în sala de sport a Universităţii „Aurel Vlaicu" din Arad - 16 ore în două zile - a avut loc la sfârşitul săptămânii trecute cu ocazia primei ediţii a Memorialului „Szekely Dionisie - Florian Barna" la box. 170 de pugilişti de la peste 20 de cluburi din ţară, dar şi din Germania, Austria, Polonia, Ucraina şi Ungaria şi-au dat întâlnire în ring la competiţie internaţională organizată la iniţiativa Centrului de Excelenţă în Box, cu sprijinul Primăriei Arad, graţie implicării viceprimarului Ilie Cheşa, dar şi a unor numeroşi sponsori: Verbiţă Mihăiţă, Molnar Andrei, Shop Construct Rodspectra, Norbert Laszlo, Cornel Lucaci, Adi Arvai, Alexa Florentin - Marem. Toţi sportivii au avut parte de cazare şi masă gratuită la internatul Colegiului Tehnic de Construcţii şi Protecţia Mediului Arad.

„Povestea" a început vineri seară, cu o recepţie la Marem pentru şefii delegaţiilor participante, antrenorii echipelor şi oficialii galei şi a continuat sâmbătă dimineaţă, la sala Motorul din Aradul Nou, acolo unde regretaţii maeştrii Deneş şi Barna au scos campioni pe bandă rulantă, unde a avut loc o slujbă de pomenire, mulţi dintre foştii colegi şi elevi având lacrimi în ochi. A urmat o primă reuniune întinsă pe durata a peste zece ore (!?), ultimele schimburi de pumni având loc în jurul orei 1 noaptea, care a numărat 57 de partide - record absolut pentru o gală organizată în România. Ziua de duminică a adus 34 de finale, la toate categoriile de vârstă, de la copii la seniori (feminin şi masculin), cupele, medaliile şi plachetele omagiale fiind apreciate de participanţi.

Zece arădeni în ring

Singurul club arădean de box în activitate, Box Club Ruben Stoia, a aliniat 10 sportivi la start, care au obţinut următoarele rezultate: Rafael Dascălu, copii (categoria 40 kg); Claudiu Georgief, copii (42 kg); Horaţiu Hanţic, copii (70 kg); Pavel Dragman, juniori (70 kg) şi Carlo Bot, juniori (63 kg) - toţi locul I; Alexandru Sim, copii (30 kg); Denisa Sim, cadeţi (50 kg); Mădălin Agache, cadeţi (75 kg); Demis Dărău, cadeţi (75 kg) şi Andrei Marcu, cadeţi (57 kg) - toţi locul II. **JA-D.S.**

Pugiliştii de la Box Club Ruben Stoia Arad FOTO: JA

Gigi Becali a aruncat „bomba"

Niciun titular de la FCSB care a jucat cu UTA în campionat nu joacă în Cupă.

BUCUREŞTI. După întâlnirea de duminică, din campionat, UTA şi FCSB se mută la Arad, pentru meciul din Cupa României, care va avea loc azi, de la ora 21, pe Arena „Francisc Neuman". Aşa cum era de anticipat, cele două echipe vor face modificări în primul unsprezece. Marea veste vine dinspre Capitală, finanţatorul lui FCSB, Gigi Becali, anunţând că niciun titular al partidei de duminică nu va mai fi pe teren în jocul de miercuri.

„După meci, am vorbit cu Meme şi cu Dică şi s-a decis ca echipa care a început meciul cu UTA să nu meargă la Cupă. Adevărat, play-off-ul este tot ce contează acum. Dar ce, David Miculescu, Ianis Stoica sau Octavian Popescu nu trebuie să-şi dovedească valoarea? Să arate că au faţă de Steaua" - a declarat Gigi Becali.

Chestionat dacă Bouhenna, Dulca şi Rusu vor fi incluşi în lotul pentru meciul de miercuri, după ce a anunţat că sunt out de la FCSB, Becali a replicat: „Da, în Cupă vor juca". **JA-L.S.**

Mândruloc, noul lider în Liga 6

ARAD. Profitând de pasul greşit făcut de Speranţa Turnu, chiar pe teren propriu, Mureşana Mândruloc s-a cocoţat în fotoliul de lider al Ligii 6. Rezultatele etapei a 6-a: Dorobanţi - Bârzava 1-2, Zăbrani II - Vârfurile 2-2, Turnu - Dieci 1-1, Şicula - Chier 3-2, Munar - Gloria 4-3, Mândruloc - Archiş 7-1, Şiria - Mailat 1-4. Clasament: 1.Mândruloc 15p, 2-3.Mailat şi Turnu 13p, 4-5.Bârzava şi Şicula 12p, 6-8.Şiria, Zăbrani II şi Dieci 10p, 9.Vârfurile 8p, 10.Munar 7p, 11.Chier 6p, 12.Dorobanţi 5p, 13-14.Gloria şi Archiş 0p.Etapa viitoare: Gloria - Mândruloc, Mailat - Zăbrani II, Chier - Munar, Dieci - Şicula, Vârfurile - Turnu, Bârzava - Şiria, Archiş - Dorobanţi. **JA-D.S.**

Fotbal - Superliga

Rezultatele etapei a 14-a: FC Argeş – FC Voluntari 0-0, Hermannstadt Sibiu – Rapid 0-2, FC Botoşani – FCU Craiova 1-0, Farul Constanţa – Univ Cluj 2-0, Univ Craiova – Petrolul Ploieşti 2-1, Chindia Târgovişte – CS Mioveni 1-0, FCSB – UTA 2-1, CFR Cluj – Sepsi Sf Gheorghe 2-1.

Clasamentul

1. FARUL CONSTANŢA	14	10	3	1	27-10	33
2. RAPID	14	9	1	4	16-9	28
3. CFR CLUJ	12	8	1	3	20-11	25
4. HERMANNSTADT	13	6	4	3	16-12	22
5. UNIV CRAIOVA	13	6	3	4	16-15	21
6. SEPSI SF GHEORGHE	14	5	4	5	21-12	19
7. FCSB	12	4	5	3	18-18	17
8. FC VOLUNTARI	14	4	5	5	12-13	17
9. PETROLUL PLOIEŞTI	14	5	2	7	12-17	17
10. FC BOTOŞANI	13	4	5	4	12-18	17
11. FC ARGEŞ	14	5	2	7	12-18	17
12. UTA	14	4	4	6	13-18	16
13. FCU CRAIOVA	14	4	3	7	14-15	15
14. UNIV CLUJ	14	3	5	6	8-14	14
15. CHINDIA	14	3	3	7	14-19	12
16. CS MIOVENI	14	1	4	9	9-22	7

Etapa viitoare: vineri, ora 20,30, Rapid – Farul Constanţa; sâmbătă, ora 17, FC Voluntari – Chindia Târgovişte; sâmbătă, ora 21,45, FCU Craiova – Hermannstadt Sibiu; duminică, ora 13,30, CS Mioveni – FC Botoşani; duminică, ora 18,15, UTA – Univ Craiova; duminică, ora 21, Univ Cluj – CFR Cluj; luni, ora 18,15, Petrolul Ploieşti – FC Argeş; luni, ora 21, Sepsi Sf Gheorghe – FCSB.

JURNAL ARĂDEAN

Jose Mourinho și Karim Benzema în 2011 FOTO: EPA

„Karim nu este tipul obsedat de el însuși”

FOTBAL. Benzema a devenit primul jucător francez de la Zinedine Zidane, în 1998, care câștigă premiul și doar al cincilea francez din toate timpurile care reușește acest lucru, în urma unei campanii în care a reușit să înscrie 44 de goluri și să ofere 15 pase decisive în 46 de meciuri pentru Los Merengues.

Zidane însuși a fost cel care i-a înmânat premiul lui Benzema, întâmpinându-l pe scena de la Paris în fața câștigătorilor anteriori. Benzema le-a adus un omagiu câștigătorului din 1998 și lui Ronaldo, citându-i pe amândoi ca fiind sursele sale de inspirație.

Fostul antrenor al echipei Real Madrid, Jose Mourinho, i-a adus un omagiu lui Benzema în cadrul unei înregistrări video pregătite în prealabil pentru acesta: „Karim este un mare caracter, este o mare personalitate. Este un tip de echipă. El nu este tipul obsedat de el însuși. Nu este tipul obsedat de Ballon d'Or. Nu este tipul obsedat să marcheze mai multe goluri decât A, B sau C. Este doar un om de echipă, care s-a dezvoltat într-un mod în care Balonul de Aur devine o consecință naturală”.

Patrice Evra a postat la rândul său un mesaj pe Twitter pentru Benzema: „Ușor frate, îți trimit multă dragoste și sunt atât de mândru”. Fostul coechipier de la Real, Sami Khedira, l-a lăudat, de asemenea, pe Benzema pe Twitter, împărtășind o fotografie cu el, Benzema, Cristiano Ronaldo și Luka Modric, cu textul: „Nu doar unul, nu doar doi - acum trei câștigători ai Ballon d'Or pe această imagine! Nu aș putea fi mai mândru! După mulți ani de răbdare, ai obținut în sfârșit pentru ceea ce ai muncit atât de mult, prietene. Felicitări”.

Actualul coechipier de la club și de la echipa națională, Eduardo Camavinga, a vorbit și el despre victorie, scriind pe Twitter: „People's Ballon d'Or”/„Balonul de aur al suporterilor”, etichetându-l pe Benzema.

Raphael Varane a postat pe Instagram o fotografie a celor doi, pentru a-l felicita pe fostul său coleg, cu textul „Felicitări, fratele meu! Ai meritat-o. Ce jucător!!!”

Chiar și actualul antrenor al Realului, Carlo Ancelotti, i-a adus un omagiu atacantului său, pe contul său oficial de Twitter, felicitându-i atât pe Benzema, cât și pe Thibaut Courtois, care a câștigat Trofeul Yashin: „Este o onoare să antrenez cel mai bun portar din lume și Balonul de Aur. Felicitări prietenilor mei Thibaut și Karim”.

SURSA: MEDIAFAX

„Ballon d'Or” pentru Benzema

Cea de-a 66-a ediție a ceremoniei Ballon d'Or îl are ca mare câștigător pe francezul Karim Benzema. Trofeul a fost decernat luni seara la Theatre du Chatelet, Paris. O serie întreagă de premii au fost înmânate unora dintre cei mai buni jucători din lume.

Karim Benzema și râvnitul trofeu FOTO: EPA

FOTBAL. Trofeul Ballon d'Or, acordat în fiecare an de France Football i-a revenit lui Karim Benzema, în timp ce versiunea Ballon d'Or Féminin i-a fost atribuită pentru al doilea an consecutiv jucătoarei Barcelonei, Alexia Putellas.

Atacantul lui Real Madrid, Karim Benzema a primit titlul de jucător al sezonului 2021-2022 în Liga Campionilor, după ce a câștigat competiția cu Real Madrid. În sezonul 2021-2022, Benzema și-a adus contribuția și la câștigarea campionatului Spaniei, a Supercupei Spaniei și a Supercupei Europei.

Premiul a fost acordat pentru prima dată pe baza performanțelor obținute pe parcursul unui sezon, și nu pe parcursul unui an calendaristic - ceremonia din acest an fiind mutată din cauza viitoarei Cupe Mondiale din Qatar.

Câștigătorul Trofeului Kopa, acordat celui mai bun jucător sub 21 de ani, este în 2022 catalanul Gavi, în timp ce Trofeul Yashin, care recompensează cel mai bun portar, a ajuns în posesia belgianului Thibaut Courtois, portarul care a câștigat în vară cea de-a 14-a Ligă a Campionilor Europeni a celor de la Real Madrid, într-o finală în care a fost desemnat jucătorul meciului.

Trofeul Gerd Muller, oferit de France Footbal golgheterului sezonului, i-a revenit polonezului Robert Lewandowski, care a marcat 57 de goluri în sezonul trecut, dintre care 50 în 46 de meciuri pentru Bayern Munchen. El câștigă premiul pentru cel mai bun marcator pentru al doilea sezon consecutiv.

Sadio Mane, atacantul lui Bayern Munchen și al Senegalului, este câștigătorul inaugural al trofeului Socrates, acordat pentru contribuții umanitare.

Manchester City a fost desemnată câștigătoarea premiului acordat pentru cel mai bun club al anului. Decizia se bazează pe faptul că City are cele mai multe nominalizări individuale la cele șase categorii, inclusiv Lucy Bronze, la fotbal feminin.

Liverpool s-a clasat pe locul al doilea. Real Madrid a terminat pe locul trei.

Cristiano Ronaldo, nominalizat pentru al 18-lea sezon consecutiv, s-a clasat pe locul 20 în urma votului din 2022 - dezamăgitor pentru standardele sale, dar mai bine decât adversarul său de-o viață, Lionel Messi, care nu a prins lista primilor 30 de jucători nominalizați.

Legenda lui Chelsea, Didier Drogba, fost internațional al Coastei de Fildeș a fost gazda serii, alături de Sandy Heribert, co-prezentatorul festivității.

SURSA: MEDIAFAX

Lewa: „Sunt încă aici”

Robert Lewandowski FOTO: EPA

FOTBAL. Atacantul Barcelonei, Robert Lewandowski, a primit trofeul Gerd Muller, acordat cu ocazia ceremoniilor de atribuire a premiilor Ballon d'Or. Trofeul este acordat celui mai bun marcator al sezonului și a fost revendicat de Lewandowski după ce a marcat 57 de goluri în 56 de meciuri pentru club și echipa națională. Lewandowski a fost întrebat dacă Erling Haaland l-ar putea învinge în cursa pentru câștigarea acestui premiu în sezonul următor. Atacantul a spus că este pregătit pentru provocarea venită din partea norvegianului lui Man City.

„Sezonul este foarte lung. Pentru mine este, de asemenea, un nou capitol cu Barcelona și, din prima zi, mă simt foarte bine în acest club. Văd că asta este pentru mine, marea provocare. Mă simt foarte bine, văd că împreună cu coechipierii mei că avem un potențial atât de mare”, a spus el.

„Am posibilitatea de a marca multe goluri și sunt sigur că împreună lucrăm la acest lucru. Acesta este fotbalul. Trebuie să fii mereu pregătit. Știu că vine și noua competiție, dar totuși, sunt încă aici și nu mi-am spus încă ultimul cuvânt”.

Lewandowski a început campania 2022-23 într-o formă prolifică tipică cu Barcelona, marcând 14 goluri în 13 meciuri pentru echipa lui Xavi. Cu toate acestea, Haaland s-a adaptat fără probleme la viața din Anglia și a marcat de 20 de ori pentru noul său club în același număr de meciuri. SURSA: MEDIAFAX

Sane are ruptură musculară

Leroy Sane FOTO: EPA

FOTBAL. Bayern Munchen a confirmat că internaționalul german Leroy Sane a fost diagnosticat cu o ruptură musculară, generând temeri că ar putea rata Cupa Mondială.

Internaționalul german a marcat și a oferit două pase de gol în victoria de duminică cu 5-0 împotriva Freiburgului, dar a fost nevoit să iasă din teren cu aproximativ 15 minute înainte de final, după ce a suferit ceea ce s-a confirmat între timp a fi o ruptură de fibră musculară. În scurta declarație a lui Bayern, nu a fost precizat niciun termen pentru recuperarea lui Sane, echipa din Bundesliga spunând doar că va rămâne fără jucătorul său „pentru moment”.

În timp ce accidentarea lui Sane nu este considerată gravă, problema pentru managerul german Hansi Flick este legată de momentul în care va începe Cupa Mondială, la doar cinci săptămâni de la momentul accidentării.

Se așteaptă ca Flick să numească o echipă preliminară în zilele următoare, care probabil îl va include pe Sane, dar un lot final de 26 de oameni trebuie să fie trimis la FIFA până în seara zilei de 14 noiembrie, lăsându-i internaționalului german timp limitat pentru a-și demonstra condiția fizică. Sane are 11 goluri în 47 de selecții pentru Germania și a fost un titular aproape permanent în ultimii doi ani.

SURSA: MEDIAFAX

Va fi demolat stadionul unde au fost ucise peste 130 de persoane

FOTBAL. Indonezia va demola și reconstrui stadionul de fotbal pe care au fost ucise peste 130 de persoane în această lună, a declarat marți președintele indonezian Joko Widodo, care a promis să „transforme complet” sportul în această națiune pasionată de fotbal, relatează Reuters. Președintele, cunoscut sub numele popular de Jokowi, s-a adresat reporterilor la palatul de stat după ce s-a întâlnit cu Gianni Infantino, șeful FIFA, organismul de guvernare al fotbalului mondial. „Stadionul Kanjuruhan din Malang... îl vom demola și îl vom reconstrui în conformitate cu standardele FIFA”, a declarat el.

Tragedia de după meciul de campionat din orașul Malang, din 1 octombrie, a fost pusă pe seama faptului că poliția a tras cu gaze lacrimogene în stadion, o măsură de control al mulțimii interzisă de FIFA.

Președintele a declarat că a convenit cu Infantino asupra unor schimbări semnificative în ceea ce privește modul în care este gestionat sportul în Indonezia.

„Am convenit să transformăm în profunzime fotbalul indonezian”, a spus el. „Fiecare aspect al pregătirii... trebuie să se bazeze pe standardele FIFA”.

Întâlnirea dintre Jokowi și Infantino are loc după ce Indonezia și FIFA au convenit să formeze un grup de lucru comun în urma tragediei de pe stadion și în timp ce țara se pregătește să găzduiască anul viitor Cupa Mondială Under-20.

Vorbind alături de Jokowi, Infantino a declarat că prima prioritate a FIFA este de a asigura siguranța atât a jucătorilor, cât și a fanilor din națiunea din Asia de Sud-Est.

„Aceasta este o țară cu fotbal, o țară în care fotbalul este o pasiune pentru peste 100 de milioane de oameni”, a spus el. „Le suntem datori ca atunci când văd un meci să fie în siguranță”.

SURSA: MEDIAFAX

„Visul s-a terminat și începe o altă viață”

Gonzalo Higuain FOTO: EPA

FOTBAL. Gonzalo Higuain așteaptă cu nerăbdare să înceapă o altă viață după fotbal, după ce a jucat oficial în ultimul meci din carieră. Atacantul argentinian își dorește să devină coach de sănătate mintală. Cariera atacantului în vârstă de 34 de ani s-a încheiat luni seară, la New York, când Inter Miami a fost învinsă de NYCFC cu 3-0 în prima rundă a playoff-ului MLS. Higuain, care a ieșit în lacrimi de pe teren după meci, a anunțat pe 3 octombrie că se va retrage la finalul sezonului din MLS.

„Am simțit că ceea ce am iubit cel mai mult ca meserie s-a încheiat. A fost jumătate din viața mea, din cariera mea, 17 ani și jumătate”, a declarat Higuain în timpul conferinței de presă de după meci.

„Mi-au venit în minte imagini din întreaga mea carieră. Ce am trăit, ce am muncit, ce am experimentat și plec foarte fericit pentru că am dat totul până astăzi. Ăsta este cel mai important lucru”.

El a adăugat: „Visul s-a terminat și începe o altă viață”.

Cariera lui Higuain va rămâne în istorie ca una dintre cele mai ilustre din epoca sa, argentinianul marcând o mulțime de goluri și ridicând o serie de trofee importante.

Atacantul își încheie cariera de jucător cu un total de 335 de goluri în palmares, ridicând totodată titluri atât în Italia, cât și în Spania, cu echipe precum Juventus și Real Madrid.

În timpul unui interviu pentru GOAL, Higuain a dezvăluit că nu plănuiește să rămână implicat în sportul la nivel înalt, citând natura „toxică” a jocului care a avut un impact asupra sănătății sale mentale.

Luni, el a lăsat ușa deschisă pentru a rămâne oarecum implicat în joc, dezvăluind că va căuta să devină antrenor de sănătate mintală pentru jucătorii tineri. „Nu cred că se pune suficient accent pe importanța sănătății mintale”, a spus el. „Mmai ales în fotbal și mi-ar plăcea să ajut tinerii.”

SURSA: MEDIAFAX

AP. 3 CAMERE

● **Vând apartament** 3 camere decomandat, etaj 1, vedere două părți, Micălaca, 0725.287.808.

CASE JUDEȚ

● **Vând casă** în Curtici 1.500 mp cu livadă. Merită văzută. Relații la telefon 0753.791.566, 0748.376.669.

IMOBILE CHIRII

● **Închiriez apartament** central, decomandat, 2 camere, etaj III, încălzire cu contoare, profund igienizat și proaspăt zugrăvit, cu garaj, mobilat, garanție 3 luni, fără animale, numai pe termen lung, 300 Euro, 0745.872.934.

PRESTĂRI SERVICII

● **Executăm urgent** orice tip acoperiș nou sau reparații dulgherie, terase, jgheaburi, burlane, 0753.888.862.

SOLICITĂRI SERVICII

● **Caut femeie** pentru menaj. Telefon 0770.289.253.

ANIMALE, PĂSĂRI

● **Vând 2** porci grași, rasă de carne. Telefon 0753.992.424.

● **Vând 10** porci rasa Mangaliță roșu și porci rasa Petrean și purcei, 0752.532.421.

● **Vând un** porc de carne peste 100 kg, 8 lei/kg, 0753.992.424.

LOCURI DE VECI

● **Vând două** locuri de veci la Pomenirea. Telefon 0749.111.597.

CITAȚII

● **Se citează** Crișan Ionela-Simina, ultimul domiciliu cunoscut în Păiușeni nr. 198, com. Chisindia, jud. Arad să se prezinte la Judecătoria Arad în 8.11.2022, ora 9,30, sala 215, în calitate de pârâtă în Dosarul nr. 1147/55/2022 având ca obiect stabilire locuință minoră.

DIVERSE

● **Vând brichete** + lemn mărunțit, electrocasnice, uși și geamuri termopan antiefracție, izolat termic și fonic, Anglia, cu vitralii și sticlă ornamentală, tâmplărie 6 camere noi-second și anvelope-Lipova, 0744.796.542.

● **Vând struguri** pentru vin, țuică, Șiria. Telefon 0751.621.470.

● **Vând presă** struguri complectă, mare, perfectă stare de funcționare, preț 200 Euro, 0752.200.301.

● **Vând dulap** mare 4 uși și pat mare dublu, 0745.378.893.

Ministerul Finanțelor. Agenția Națională de Administrare Fiscală. Direcția Generală Regională a Finanțelor Publice Timișoara. Administrația Județeană a Finanțelor Publice Arad. Serviciul Colectare și Executare Silită Persoane Juridice. Dosar de executare nr. 55260. Nr. 2013120132-7 din 06.10.2022; ARG_DEJ 20183/06.10.2022. Anunț privind vânzarea bunurilor mobile. În temeiul prevederilor art. 250, alin. (2) din Legea nr. 207/2015 privind Codul de Procedură Fiscală, cu modificările și completările ulterioare, vă facem cunoscut că, în ziua de 02, luna noiembrie, anul 2022, ora 15.00, în Mun. Arad, B-dul. Revoluției, nr. 77, cam. 35, jud. Arad, se vor vinde la licitație, următoarele bunuri mobile, proprietate a debitorului ECO RECONVEST CONSTRUCT SRL, licitația a doua: Denumirea bunului mobil. Descriere sumară, Drepturile reale și privilegiile care grevează bunurile, dacă este cazul, Prețul de evaluare sau de pornire a licitației, exclusiv TVA, Cota TVA/ neimpozabil/ scutit *): Tractor marca Steyr, model CTV 150, an fabricație: 2015, combustibil: Diesel, serie șasiu: DBD0081741, nr. înmatriculare: AR-03-ERC, stare uzură: normală, semne particulare: nu este cazul, 149672 lei, 19%; Tocătoare Hymach TR 120TL - echipament cu lățime de lucru 120 cm, articulație + 30, sistem hidraulic independent cu pompă hidraulică, cu angrenaje și motor hidraulic, stare uzură: normală, semne particulare: nu este cazul, 56075 lei, 19%; RoboGreen - utilaj pentru întreținerea drumurilor cu control de la distanță (150 m), controlat prin telecomandă, stare uzură: normală, semne particulare: nu este cazul, 110425 lei, 19%; Mașină de tuns iarba sub parapeți Hymach, model TRH DP607 TC, serie 4616 an fabricație 2018, stare uzură: normală, semne particulare: nu este cazul, 228614 lei, 19%; Tocătoare pentru prelucrarea produselor uscate și verzi tip Galaxi M225 DT, serie 10170513 din 2017, stare uzură: normală, semne particulare: nu este cazul, 42059 lei, 19%; Tractor Berky Motrac 3800, tracțiune integrală, braț de 10 m, din 2009, combustibil motorină, serie 38008128, stare uzură: normală, semne particulare: nu este cazul, 99210 lei, 19%; Tractor Case denumire comercială Maxxum, tip MX 120, număr identificare X120AC4JJE0950115, an fabricație 2000, stare uzură: normală, semne particulare: nu este cazul, 90578 lei, 19%. *) Regimul și cotele de taxă pe valoarea adăugată aplicabil/ aplicabile pentru vânzarea bunurilor mobile sunt cele prevăzute de Titlul VII din Legea nr. 227/2015 privind Codul Fiscal, cu modificările și completările ulterioare. Invităm pe cei care pretind vreun drept asupra acestor bunuri să înștiințeze despre aceasta organul de executare, înainte de data stabilită pentru vânzare. Cei interesați în cumpărarea bunurilor sunt invitați să se prezinte la termenul de vânzare, la locul fixat în acest scop și până la acel termen să prezinte oferte de cumpărare. Pentru participarea la licitație ofertanții depun, cu cel puțin o zi înainte de data licitației, următoarele documente: a) oferta de cumpărare; b) dovada plății taxei de participare sau a constituirii garanției sub forma scrisorii de garanție, reprezentând 10% din prețul de pornire a licitației. Plata taxei se va efectua în contul IBAN RO38TREZ021506701XXXXXXX, beneficiar Administrația Județeană a Finanțelor Publice Arad, cod de identificare fiscală 3519933, deschis la Trezorerie Municipiul Arad, utilizând numărul de evidență a plății 80230012200000000000139; c) împuternicirea persoanei care îl reprezintă pe ofertant; d) pentru persoanele juridice române, copie de pe certificatul unic de înregistrare eliberat de Oficiul Registrului Comerțului; e) pentru persoanele juridice străine, actul de înmatriculare tradus în limba română; f) pentru persoanele fizice române, copie de pe actul de identitate; g) pentru persoanele fizice străine, copie de pe actul de identitate/ pașaport; h) declarația pe proprie răspundere a ofertantului prin care certifică faptul că nu este persoană interpusă cu debitorul. Cumpărătorului îi revine obligația de a respecta prevederile legale speciale, cum ar fi obligațiile de mediu, obligațiile de conservare a patrimoniului național sau altele asemenea, respectiv: Alte informații de interes pentru cumpărător, după caz: Pentru informații suplimentare vă puteți adresa la sediul nostru sau la numărul de telefon 0257202739. (6144 - H 40)

Ministerul Finanțelor. Agenția Națională de Administrare Fiscală. Direcția Generală Regională a Finanțelor Publice Timișoara. Administrația Județeană a Finanțelor Publice Arad. Serviciul Colectare și Executare Silită Persoane Juridice. Jud. Arad, MRJ Arad, Bld. Revoluției nr. 77. Dosar de executare nr. 62971. Nr. 32891-33/10.10.2022; ARG -DEJ 20363/11.10.2022. Anunț privind vânzarea bunurilor imobile/ Ansamblului de bunuri imobile. În temeiul prevederilor art. 250, alin. (2) din Legea nr. 207/2015 privind Codul de Procedură Fiscală, cu modificările și completările ulterioare, vă facem cunoscut că, în ziua de 09, luna noiembrie anul 2022, ora 15:00, în localitatea Arad, str. B-dul. Revoluției, nr. 77, camera 35, jud. Arad, se vor vinde la licitație, următoarele bunuri imobile, proprietatea debitorului INVESTMENT ENTERPRISE SRL, prima licitație: B. Teren care nu este aferent clădirii/ părții de clădire/ ansamblu de clădiri: Teren intravilan (trup izolat), în suprafață de 2624 mp, înregistrat în Cartea funciară nr. 355335 Arad, Lot 1, 2624 mp, situat în loc. Arad, Zona Industrială Nord, DJ 709 B - zona CET, jud. Arad, preț de evaluare 499160 lei (exclusiv TVA*) grevate de următoarele sarcini reale și privilegii, după caz: Creditor, Sarcini: Nu se cunosc. *) În conformitate cu prevederile Titlului VII din Legea nr. 227/2015 privind Codul Fiscal cu modificările și completările ulterioare, operațiunea este taxabilă (cota de TVA 19%). Invităm pe cei care pretind vreun drept asupra acestor bunuri să înștiințeze despre aceasta organul de executare, înainte de data stabilită pentru vânzare. Cei interesați în cumpărarea bunurilor sunt invitați să se prezinte la termenul de vânzare, la locul fixat în acest scop și până la acel termen să prezinte oferte de cumpărare. Pentru participarea la licitație ofertanții depun, cu cel puțin o zi înainte de data licitației, următoarele documente: a) oferta de cumpărare; b) dovada plății taxei de participare sau a constituirii garanției sub forma scrisorii de garanție, reprezentând 10% din prețul de pornire a licitației. Plata taxei se va efectua în contul IBAN RO38TREZ021506701XXXXXXX, beneficiar Administrația Județeană a Finanțelor Publice Arad, cod de identificare fiscală 3519933, deschis la Trezoreria Operativă Municipiul Arad, utilizând numărul de evidență a plății 80230012200000000000143; c) împuternicirea persoanei care îl reprezintă pe ofertant; d) pentru persoanele juridice române, copie de pe certificatul unic de înregistrare eliberat de Oficiul Registrului Comerțului; e) pentru persoanele juridice străine, actul de înmatriculare tradus în limba română; f) pentru persoanele fizice române, copie de pe actul de identitate; g) pentru persoanele fizice străine, copie de pe actul de identitate/ pașaport; h) declarația pe proprie răspundere a ofertantului prin care certifică faptul că nu este persoană interpusă cu debitorul. Cumpărătorului îi revine obligația de a respecta prevederile legale speciale, cum ar fi obligațiile de mediu, obligațiile de conservare a patrimoniului național sau altele asemenea, respectiv: -. Alte informații de interes pentru cumpărător, după caz: -. Pentru informații suplimentare, vă puteți adresa la sediul nostru sau la numărul de telefon 0257/202739. (6151 - H 40)

CONVOCATOR

Asoc. 21Dec.1989 Arad

convoacă toți membrii, joi, 20.10.2022, ora 17.00, la Casa Sindicatelor Arad.

Scopul ședinței:

alegeri necesare, diferite informări, diverse, achitarea cotizației.

Prezența obligatorie! (6149 - H 3350)

Lucaș Marian Stelian, Lucaș Gabriela Loredana,

titulari ai planului

„P.U.Z. și R.L.U.- Zonă unități prestări servicii și comerț- stație alimentare carburanți, fast-food și parcare",

situate în orașul Pecica, extravilan, FN, identificat prin CF nr. 320780 Pecica, jud. Arad, aduce la unoștința publicului decizia etapei de încadrare, conform HG nr. 1076/2004: planul nu necesită evaluare de mediu și va fi adoptat fără aviz. Comentarii și propuneri justificate de reconsiderare ale deciziei se vor ransmite în scris la sediul Agenției pentru Protecția Mediului din Arad, Splaiul Mureș, FN, în termen de 10 zile calendaristice de la publicarea prezentului anunț. (6148 - H 3349)

HAMMERER ALUMINIUM INDUSTRIES SANTANA SRL

anunta publicul interesat asupra depunerii solicitarii de emitere a acordului de mediu pentru proiectul,

„EXECUTARE FORAJ IN VEDEREA ALIMENTARII CU APA TEHNOLOGICA HAMMERER ALUMINIUM INDUSTRIES, ORAS SANTANA, JUD. ARAD"

propus a fi amplasat in orasul Santana, Calea Hammerer, nr. 5, Jud. Arad. Informatiile privind proiectul propus pot fi consultate la sediul APM Arad din Arad, str. Splaiul Mures, FN, jud. Arad si la sediul titularului din orasul Santana, Calea Hamrnerer, nr. 5, jud. Arad, in zilele de luni, marti sau joi, intre orele 9-14. Observatiile publicului transmise electronic se primesc zilnic la sediul APM Arad din Arad, str. splaiul Muresului, FN, jud. Arad. (6145 - H 3346)

ANUNȚ

în et. 3 de aprobare PUZ și RLU – transparență decizională "Extindere zonă parcaje și servicii, zonă depozitare și acces din DJ 709B", Com. Șofronea

Primarul Com. Șofronea anunță că din data de 19.10.2022, la sediul Primăriei Com. Șofronea, Str. Principală, nr. 187, Serviciul Urbanism, se poate consulta documentația PUZ și RLU forma finală – integrală, completată cu condițiile din avize și conținând toate avizele solicitate prin certificatul de urbanism.

Amplasament PUZ: intravilan și extravilan com. Șofronea, DJ 709B km 7+500, identificat prin CF 306178, 306186, 306182, 306180, 306184, 305542 Șofronea, în suprafață totală de 54.795 mp.

Proiectant PUZ: SC ARHITECTONIC SRL – Arad, str. Oituz, nr. 119A, prin specialist RUR – arh. BALOGH Doriana, tel. 0726375327.

Beneficiar PUZ: S.C. FILIP S.R.L.

În termen de 30 zile calendaristice de la data prezentului anunț, se pot depune în scris observații, recomandări, sugestii și opinii privind documentația, la registratura Primăriei Șofronea.

Răspunsurile la observațiile transmise se vor posta și afișa în termen de 5 zile calendaristice de la data expirării perioadei, pe siteul propriu și la sediul Primăriei Șofronea.

Persoana responsabilă cu informarea și consultarea publicului este ***Sanda Zău – arhitect-șef***, e-mail: ***sofronea@ar.e-adm.ro***, tel: ***0257 416100***. (6147 - H 3347)

SC TÂRGURI, OBOARE ȘI PIEȚE SA

cu sediul în Arad, Piața Mihai Viteazul nr.13

anunță toți utilizatorii de piață că,

începând cu data de 01.11.2022 activitatea din Piața Catedralei se va muta în noua locație de pe str. I. R. ȘIRIANU, nr. 6/A (lângă Turnul de Apă).

(6142 - H 3345)

SERVICII FUNERARE

Casa Funerară SILENTIUM AETERNUM

vă pune la dispoziție:

- Două săli pentru priveghere
- Cameră frigorifică pentru păstrarea persoanelor decedate
- Eliberarea persoanelor decedate din spitale și azile cu mașini funerare autorizare DSP
- Ridicarea ajutorului de înmormântare de la Casa de Pensii
- Repatrieri din Europa
- Servicii de incinerare umană

SILENTIUM AETERNUM

0740 024 359
0740 986 524

Casa Funerară SILENTIUM AETERNUM

Arad, str. Pădurii nr.161 vizavi de CIMITIRUL POMENIREA ☎ 0740 024 359; 0740986524

Ne găsiți și în:

SÂNTANA 0740986524 ● CHIȘINEU-CRIȘ 0752246750 ● PÂNCOTA 0752246753

NOSFERATUM

SERVICII FUNERARE COMPLETE

Arad, str. Ghiba Birta nr. 26 - Tel.: 0752 10 11 12; 0357 80 48 38

NON STOP e-mail: nosferatumarad@yahoo.com www.nosferatum.ro

TRANSPORT GRATUIT ÎN MUNICIPIUL ARAD ȘI ORAȘUL PECICA

* Sicrie la preț de producător;* Înmormântări GRATUITE – doar pe baza cuponului de pensie; * Consultanță și medic constatator; * Rezolvăm actele la spital, primărie, casă de pensii, C.A.R.P.; * PRELUĂM DECEDAȚII DE LA MORGĂ; * Igienizare, cosmetizare, îmbălsămare, incinerarii, REPATRIERI, CAPAC FRIGORIFIC; * CAPELA CIMITIR ETERNITATEA (UTA)! * Borduri, monumente funerare, mozaic, marmura, granit.

CASA FUNERARĂ ROSTYL

- Săli de priveghi (capele)
- Parcare pentru familie și preoți
- Sicrie și servicii funerare la prețuri decente
- Pregătire dosar pentru ajutor de înmormântare
- Medic constatator al decesului
- Transport funerar

(5227)

ARAD, str. COCORILOR nr. 27

☎ 0728 690 120 / 0728 690 121

DECES

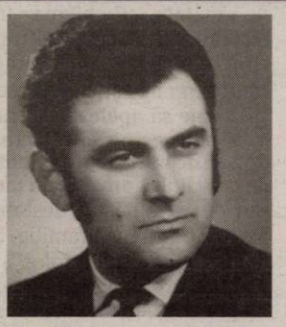

Cu durere în suflet ne despărțim de cel care a fost un bun soț, tată și bunic,

NISTORA CORNEL.

Slujba de înmormântare va avea loc astăzi, 19 octombrie 2022, ora 14,30 la Casa Funerară Kuki Grădiște. Dumnezeu să-l odihnească în liniște și pace! Nu te vom uita niciodată!

Familiile Nistora și Peița

COMEMORĂRI

Cu nestinsă durere și dragoste aducem la cunoștință că parastasul de 6 luni al mamei noastre,

MICA-PRUNDEANU STELA,

va avea loc sâmbătă, 22 octombrie 2022, ora 12,00, la Catedrala Ortodoxă Veche.

Familia îndoliată

19 octombrie 2015 și 5 octombrie 2008 au fost și vor rămâne cele mai triste zile din an. Sunt zilele în care în urmă cu 7 ani, respectiv 14 ani am pierdut cele mai dragi ființă din viață: mama și tata. Mereu prezenți în sufletul și gândurile noastre, îi privim și le vorbim doar prin fereastra amintirilor. Pentru grija și ceea ce-au făcut pentru noi, le datorăm respect, mulțumire și neuitare. Copiii aduc în memoria celor care i-au cunoscut pe cei care le-au fost părinți, bunici și străbunici,

FENIA ȘI MIRCEA ILICA

din Sebiș. Recunoștință și mulțumiri celor care își vor aminti o clipă de ei, rugându-se alături de noi pentru odihna sufletelor lor. Slujba de pomenire și parastasul, duminică, 23 octombrie 2022 la Biserica Ortodoxă din Sebiș, str. Crișului.

Iertare și lumină dragii noștri părinți.

(4587)

Oftamed

Servicii oftalmologice complete

Oftalmologie | Optică | Chirurgie | Laser

Dr. Turlea Magdalena
Dr. Turlea Cristian

CONSULTAȚII ÎN CONTRACT CU CAS

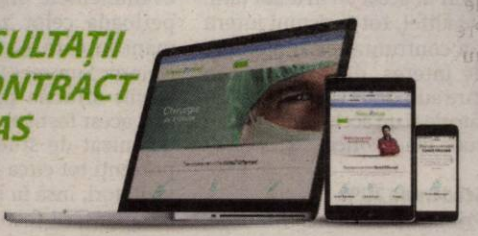

- Sală operații pentru intervenții chirurgicale Oftamologice
- Consultații oftamologice, terapie laser pentru retinopatie diabetică, glaucom, retinografie, OCT
- Intervenții chirurgicale (pentru cataractă, glaucom si afecțiuni anexe oculare)
- Optică medicală (ochelari de vedere, soare, lentile de contact)

www.oftamed.ro

Arad, str. Miron Costin bl. 9 ap. 2-3

0257 253 523 0735 520 489

JURNAL ARĂDEAN

Centru de tratament gratuit pentru copiii cu afecţiuni grave de sănătate

Se întâmplă, deşi e greu de crezut, la Arad. Un vis nebunesc al unor oameni inimoşi, dar mai ales curajoşi, a devenit de ieri realitate cu ajutorul donatorilor: Centrul de recuperare pediatrică Dalia.

ARAD. O clădire ridicată aproape de la zero. O amenajare de top, ca în hotelurile în care ai vrea să stai, plină de culoare şi care vine cu buna dispoziţie la pachet. Aparatură medicală de ultimă generaţie. De ieri, toate acestea stau la dispoziţia copiilor cu nevoi speciale, sau mai exact a celor care suferă de afecţiuni grave de sănătate şi cărora părinţii, cei apropiaţi, se străduiesc din răsputeri să le ofere o viaţă cât se poate mai apropiată de cea normală. În condiţiile în care tratamentele de care au nevoie micuţii ajung la sume pe care nouă ne e greu să le rostim şi e extrem de greu să ţi le imaginezi ca avându-le vreodată la dispoziţie, Centrul de Recuperare Pediatrică Dalia, situat pe strada Dâmboviţiei nr. 41A, vine în întâmpinarea familiilor care au astfel de cazuri, oferindu-le tratament de recuperare gratuit.

Cum un astfel de centru e cam greu de găsit în toată ţara, cel de la Arad se adresează nu doar copiilor cu afecţiuni grave din judeţ, ci tuturor copiilor din ţară care au astfel de probleme, pentru cei din urmă fiind gândite şi ultimele două etaje ale centrului, acolo unde o echipă de designeri au amenajate camere spaţioase pentru aceştia şi locuri de socializare şi de luat masa.

Oamenii de bine

Cum a fost posibilă o astfel de investiţie şi cum îşi propune să susţină pe mai departe Asociaţia Dalia acest centru cu servicii gratuite? Totul a fost posibil datorită tuturor celor care au donat pentru ridicarea lui, oameni inimoşi şi firme generoase din Arad, care cunoşteau probabil activitatea asociaţiei care de ani de zile se implică în acţiuni caritabile, în salvarea de vieţi omeneşti şi în oferirea unei şanse copiilor cu probleme. Pe scurt, totul a fost posibilă datorită a mulţi, foarte mulţi oameni de bine, care nu au vrut să iasă în faţă nici măcar luni după-masa, când a avut loc inaugurarea oficială a Centrului de Recuperare Pediatrică Dalia.

În fapt, întreaga inaugurare a fost una atipică Aradului, unde fiecare realizare e însoţită de discursuri peste discursuri. Aici, la elegantul şi modernul centru de recuperare, singura care a vorbit cu ocazia inaugurării centrului a fost sufletul asociaţiei, Mădălina Cimpoieşi. Aceasta a amintit de implicarea de până acum a asociaţiei, de cum a fost pus noul proiect pe picioare şi cui i se datorează, despre copii şi mai ales despre cei care pun suflet în ceea ce fac şi salvează sau uşurează viaţa celor care nu au avut atâtea şanse.

„Vă mulţumesc că aţi acceptat invitaţia noastră şi că sunteţi alături de noi în aceste momente de sărbătoare. Azi, mai mult ca oricând, vă arătăm recunoştinţa şi aprecierea noastră! Cu ajutorul dumneavoastră, azi s-a împlinit un vis!", a punctat din start Mădălina. „După 8 ani de activitate în Asociaţia Dalia, în care am ajutat financiar copiii cu afecţiuni grave de sănătate, ne-am implicat şi în viaţa unor copii din medii defavorizate din comunitatea noastră şi am sprijinit periodic spitalele de copii şi nu numai, din Arad, azi inaugurăm Centrul de Recuperare Pediatrică Dalia, cel mai mare proiect al nostru! La finalul anului trecut, când am lansat oficial anunţul, nu ştiam cum vor decurge lucrurile. Am fost impresionaţi să găsim atâta încurajare şi susţinere financiară. Aş fi putut crede că toată mobilizarea aceasta fantastică şi încrederea acordată a fost pentru că majoritatea ne cunoaşteţi, pe mine şi pe colegii mei din spatele asociaţiei, şi ştiţi ce facem. Dar privind mai atent, mi-am dat seama că numitorul comun al nostru, al tuturor, este binele ce-l purtăm în suflet. Asta e valoarea principală care ne-a adus împreună astăzi. Şi mai este curajul! Într-o ţară în care sunt atât de puţine centre de recuperare, într-o ţară în care niciodată nu s-au găsit timp şi resurse financiare pentru a face ceva concret pentru aceşti copii cu afecţiuni grave de sănătate, care necesită terapii continue şi solicitante de recuperare medicală, noi am avut curajul să credem că putem ajuta, că putem fi un exemplu, să empatizăm cu aceşti copii şi cu familiile lor şi să facem concret ceva pentru aceşti copii. Şi mai mult de atât, într-o lume în care viaţa unui copil cu afecţiuni grave de sănătate are un preţ, în euro de regulă exprimat, în zeci de mii de euro, aici, la Centrul de Recuperare Pediatrică Dalia, vrem să oferim gratuit, atât partea de terapii medicale, cât şi partea de cazare pentru copiii care nu locuiesc în Arad şi care au nevoie de un program intensiv de recuperare. Speranţa e un alt numitor comun, pentru că avem încredere că împreună putem să facem lucruri mari pentru cei care au cu adevărat nevoie. Mărturisesc că mă străduiesc să exclud sintagma "probleme medicale" din vocabularul meu. Ştiţi de ce? Pentru că noi suntem alături de copiii cu diagnostice grave, copiii cu afecţiuni grave de sănătate. <Problema> intervine atunci când părinţii sunt deznădăjduiţi, atunci când ei nu mai ştiu ce să facă şi la cine să apeleze. Atunci când perspectiva unei facturi de zeci de mii de euro primită de la o clinică privată din ţară sau din străinătate destabilizează o întreagă familie. Şi noi vrem să fim de folos", a detaliat problemele copiilor cărora li se adresează acest centru şi speranţele Asociaţiei, Mădălina Cimpoieşi.

La inaugurarea Centrului de Recuperare Pediatrică Dalia FOTO: A.B.

15.000 de euro pe lună

Că e nevoie de sprijin constant pentru ca cineva să poată face fapte bune pentru cei care nu mai cred în bine, e cât se poate de evident şi a fost punctat luni după-masa şi de Mădălina: „Asociaţia Dalia va rămâne în continuare alături de copiii aceştia, indiferent că au afecţiuni din sfera oncologică, ortopedică sau neuro-psihiatrică. Şi pentru asta avem nevoie de sprijinul comunităţii noastre, avem nevoie în continuare de voi".

Cine a fost până acum aproape de Dalia şi de visul asociaţiei de a pune pe picioare acest centru care oferă servicii gratuite? „Clădirea din spatele meu a fost ridicată conform standardelor unui astfel de centru medical şi oferită nouă de către familia Milincovici, căreia îi mulţumim din tot sufletul.

Dotările şi echipamentele medicale şi nu numai, în valoare de peste 100.000 euro, au fost achiziţionate exclusiv din donaţii şi sponsorizări de la persoane fizice şi juridice. Şi vă mulţumim pentru susţinere şi generozitate. În continuare avem nevoie de aproximativ 15.000 de euro lunar pentru cheltuielile curente, pentru a putea susţine acest centru, iar copiii să beneficieze gratuit de tot ce oferim aici: kinetoterapie, fizioterapie, masaj medical, logopedie, psihoterapie, terapie ocupaţională. De asemenea, avem planuri de noi achiziţii, în special în echipamente şi aparatură medicală de ultimă generaţie, pentru a ne asigura ca terapiile noastre să fie cât mai eficiente şi să avem rezultate cât mai bune cu micuţii noştri pacienţi. Am încredere că ne veţi fi alături, că binele va fi multiplicat!"

O mână de ajutor

Ce înseamnă un astfel de centru pentru cei care bat prea mult şi prea disperat la porţile spitalelor din România, a clinicilor din străinătate, până îşi pierd orice urmă de entuziasm, orice speranţă? O mână de ajutor venită parcă din cer.

„Să vedeţi câtă bucurie există în ochii părinţilor când văd primul pas făcut fără ajutor de copilul lor la 4 ani sau primul sunet produs controlat de o fetiţă cu paralizie cerebrală abia la 10 ani. Aceşti părinţi se bucură fantastic de cel mai mic progres, care pentru noi, părinţi de copii tipici, este ceva normal, de-a dreptul banal. Ei sunt un model pentru mine, un exemplu, ne demonstrează zi de zi că lupta nu poate fi abandonată, că nu există să fii obosit, în depresie, sau fără chef. Că problemele noastre cotidiene par de a dreptul nesemnificative, atunci când ei au acasă un copil cu handicap. Şi din respect pentru ei, noi nu trebuie să ne oprim din ce facem. Nu putem obosi", a conchis Mădălina Cimpoieşi.

ADRIANA BARBU
adriana.barbu@informmedia.ro

Recul la Plaja Ghioroc

Pentru prima dată după mulţi ani de creştere, în acest sezon estival numărul vizitatorilor a scăzut la Plaja Ghioroc, pe fondul interesului crescut al turiştilor pentru destinaţii externe, după doi ani de restricţii în pandemie.

ARAD. Sezonul estival care s-a încheiat a adus mai puţini vizitatori în staţiunea de interes local Ghioroc. Plaja amenajată pe marginea lacului a fost mai puţin interesantă pentru turişti, care au călătorit mai mult în acest an în afara ţării. De altfel, tot turismul intern s-a confruntat cu o pierdere de interes, după doi ani în care au existat restricţii de călătorie şi un acces limitat către zone mai exotice.

Scădere de 20%

Primarul comunei Ghioroc, Corneliu Popi-Morodan, afirmă că scăderea numărului de vizitatori este de circa 20% şi a avut loc pentru că „turismul românesc a suferit în acest an". „După doi ani de pandemie şi restricţii de călătorie din cauza COVID-19, anul acesta s-a constatat că foarte mulţi români au ales să-şi petreacă concediile în alte ţări, în destinaţii mai exotice. Cu această problemă s-au confruntat chiar şi operatorii din turism din cele mai importante staţiuni din România. Noi suntem staţiune de interes local şi am avut în acest sezon în jur de 110.000 de vizitatori, din care 100.000 au venit la evenimentele organizate pe perioada celor zece săptămâni în care s-a desfăşurat Ghioroc Summer Fest. Şi anul trecut atracţia principală a fost acest festival al tinerilor, organizat de studenţi, fiind prezenţi tot circa 100.000 de vizitatori, însă în luna anterioară lansării festivalului am mai avut 40.000 de turişti, faţă de 10.000 în acest an", a spus edilul.

Sezonul estival la Plaja Ghioroc a început în luna iunie, în timp ce festivalul verii organizat în fiecare an aici a debutat pe 26 iunie. În prima zi a festivalului au fost prezente circa 10.000 de persoane.

Creştere la cazare

Primarul a precizat că s-a constatat totuşi o creştere la numărul rezervărilor de căsuţe din campingul existent lângă Lacul Ghioroc. „Campingul nostru are 13 căsuţe cu 48 de locuri de cazare şi am avut pe parcursul sezonului în jur de 600 de rezervări, mai multe decât în anii trecuţi", a spus Corneliu Popi-Morodan. Rezervările s-au făcut, în majoritatea cazurilor, pentru trei persoane pe căsuţă, astfel că numărul celor cazaţi în camping este de aproximativ 2.000. **JA-M.B.**

Investiţii publice şi private

Lacul Ghioroc are o suprafaţă de peste 10 hectare şi o adâncime maximă de aproximativ 15 metri, iar plaja cu nisip este folosită de zeci de ani de turişti, însă abia în ultimii ani aici au apărut investiţii publice şi private majore. Preşedintele Consiliului Judeţean Arad, Iustin Cionca, declarase la începutul sezonului estival că în ultimii ani mediul privat a investit milioane de euro la Ghioroc, iar instituţia pe care o conduce a finanţat amenajarea plajei cu peste un milion de lei între 2016 şi 2022, în timp ce Centrul Cultural Judeţean a mai alocat 380.000 de lei pentru organizarea unor evenimente care să crească atractivitatea staţiunii de interes local.

Plaja Ghioroc, mai goală decât în anii trecuţi FOTO: M.B.

Licitaţie pe locurilor de parcare din Colonia UTA

Înscrierea şi înregistrarea documentelor pentru licitaţie se poate face doar la punctul de lucru din Vlaicu, iar termenul limită este 31 octombrie.

Se preiau cererile FOTO: FAN

ARAD. S.C. RECONS S.A., prin serviciul Parcări de Reşedinţă, informează că începând cu data de 20 octombrie începe preluare de documente pentru scoaterea la licitaţie a locurilor de parcare de reşedinţă la sol situate în Colonia UTA.

"Va urma preluarea documentelor pentru participarea la licitaţie pentru adjudecarea locurilor de parcare adiacente următoarelor imobile: Bloc 60 - 68, scările A, B, C, D, E, Bloc B scara A şi B, Vila 6 şi Vila 8, Vila 9, Bloc. A - scările A, B, C, Bloc C", ne-a comunicat şeful Serviciului Parcări de Reşedinţă, Laurentiu Puf.

Înscrierea şi înregistrarea se poate face doar la punctul de lucru Parcări de Reşedinţă din Calea Aurel Vlaicu bl. Z20/B, ap. 34, parter (langă O.P. 8) de luni până joi, între orele 08.00 -16.00 şi vineri între orele 08.00 - 14.00, până cel târziu în data de 31.10.2022. După analizarea dosarelor se va anunţa şi afişa locaţia, data şi ora licitaţiei la avizier imobil şi pe siteul RECONS/Parcări de Reşedinţă. Toate documentele trebuie prezentate în format original la înregistrarea dosarului, plus copii. Documente necesare pentru dosar sunt cele conform H.C.L.M 242 / 13.05.2021.

"Totodată recomandăm tuturor celor care intenţionează să depună documente pentru participarea la licitaţie şi au anumite nelămuriri sau vor anumite detalii, să se adreseze doar personalului din cadrul serviciului nostru", a mai adăugat Laurenţiu Puf.

JA-S.A.

Grevă în Paris

Navetiștii parizieni au avut greutăți în a ajunge la serviciu, în ultimele zile. Sindicatele angajaților căilor ferate naționale din Franța au convocat o zi de grevă la nivel național, pentru a protesta împotriva creșterilor prețurilor, solicitând un salariu mai bun.

FOTO: EPA

Premier conservator, de centru-dreapta, în Suedia

STOCKHOLM. Parlamentul Suediei a aprobat, luni, numirea în funcția de prim-ministru a politicianului conservator Ulf Kristersson, liderul coaliției de centru-dreapta de la Stockholm, pe baza unui program care vizează combaterea infracționalității și limitarea imigrației. Ulf Kristersson, în vârstă de 58 de ani, a fost confirmat în funcția de prim-ministru cu un raport de voturi de 176 la 173, potrivit agenției The Associated Press.

Ulf Kristersson beneficiază de majoritate în Riksdag, Parlamentul Suediei, prin alianța cu formațiunea Democrației Suediei, fondată în anii 1980 de politicieni de extremă-dreapta. Partidul și-a modificat doctrina în ultimii ani, orientându-se spre curentul politic principal, dar grupurile parlamentare îl considerau până acum prea radical pentru o colaborare.

Coaliția de centru-dreapta condusă de Ulf Kristersson este formată din Partidul Moderat, Partidul Creștin-Democrat și Partidul Liberal. „Este minunat, sunt recunoscător. Sunt bucuros că am primit încrederea Parlamentului, sunt umil în fața sarcinilor care ne așteaptă", a declarat Ulf Kristersson.

SURSA: MEDIAFAX

Scholz cere prelungire pentru centralele nucleare

BERLIN. Cancelarul Germaniei, Olaf Scholz, a cerut, luni seară, în pofida disputelor intense din coaliția guvernamentală de la Berlin, prelungirea funcționării până în aprilie 2023 a trei centrale nucleare, în contextul crizei energiei, afirmă oficiali citați de publicația Der Spiegel.

Cancelarul Scholz le-a trimis scrisori oficiale ministrului Economiei, Robert Habeck, ministrului Mediului, Steffi Lemke, și ministrului de Finanțe, Christian Lindner, prin care cere prelungirea funcționării până pe 15 aprilie 2023 a centralelor atomo-electrice Isar 2, Neckarwestheim 2 și Emsland.

Cele trei centrale nucleare urmau să fie închise pe 1 ianuarie 2023, iar, în contextul crizei energetice generate de tensiunile cu Rusia, existau dispute intense în coaliția de la Berlin privind prelungirea funcționării instalațiilor atomice. Alianța '90/Verzi (ecologistă) accepta prelugirea funcționării centralelor Isar 2 și Neckarwestheim 2 câteva luni, dar insista pentru închiderea Centralei Emsland la 1 ianuarie 2023. În schimb, Partidul Liber-Democrat (FDP, liberal) cerea menținerea în funcțiune a celor trei centrale nucleare până în 2024. Nu este clar dacă s-a ajuns la un acord în coaliție, dar cancelarul Olaf Scholz a cerut oficial menținerea în funcțiune a celor trei centrale atomice până pe 15 aprilie 2023.

Ricarda Lang, unul dintre liderii Partidului Verzilor, îi ceruse în urmă cu câteva ore cancelarului Scholz să se poziționeze clar în această privință.

SURSA: MEDIAFAX

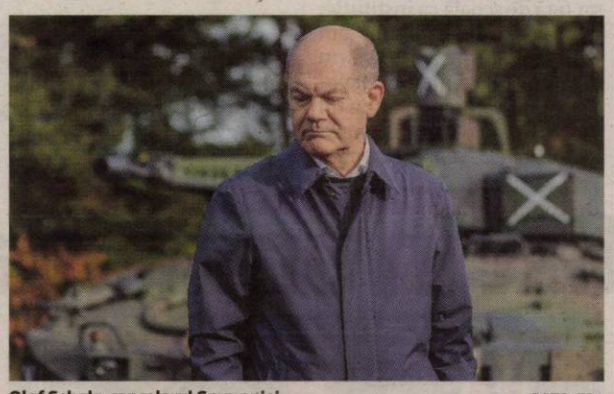

Olaf Scholz, cancelarul Germaniei FOTO: EPA

Republicanii conduc în sondaje

WASHINGTON. Partidul Republican din Statele Unite ale Americii are un avans de 4% în raport cu Partidul Democrat, al președintelui Joseph Biden, în preferințele electorale înaintea scrutinului parlamentar parțial programat în noiembrie în Statele Unite, în contextul deteriorării situației economice.

Conform unui sondaj de opinie realizat de Colegiul Siena și de cotidianul The New York Times, 49% dintre alegători preferă să voteze cu politicieni republicani, în timp ce Partidul Democrat are o cotă electorală de 45%. În septembrie, diferența în preferințele electorale era de doar 1% în favoarea Partidului Republican. Președintele Joseph Biden și congresmenii democrați se confruntă cu riscuri politice majore din cauza inflației, a volatilității piețelor de capital și a temerilor privind o recesiune puternică, ceea ce le-ar putea afecta șansele de a păstra majoritățile în Congres, notează publicația The Hill.

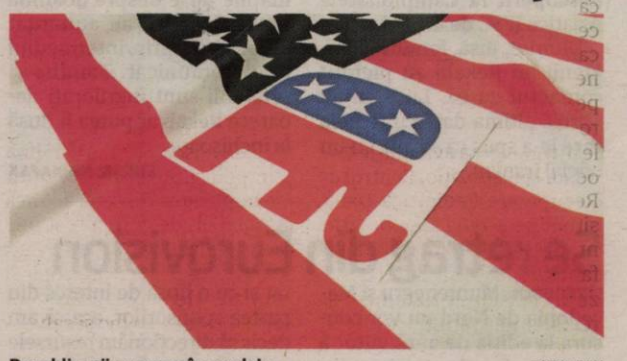

Republicanii au avans în sondaje FOTO: FAN

Președintele Biden a profitat de reluarea activităților economice masive în urmă cu doi ani și de obținerea de către Partidul Democrat a majorității în Camera Reprezentanților și Senat, astfel că a lansat un plan ambițios de relansare, alocând mii de miliarde de dolari pentru susținerea pieței muncii și a familiilor care au dificultăți. Spre sfârșitul acestei veri, după majorările de prețuri și problemele din rețelele de aprovizionare, președintele și Partidul Democrat au înregistrat o serie de victorii la nivel economic și politic. Prețurile la carburanți scăzuseră, iar democrații au reușit să ajungă la un consens și au adoptat planul climatic și de servicii medicale. În „Dar perspectivele economice se înrăutățesc din nou în Statele Unite. Cel mai recent raport al inflației i-ar putea costa scump pe președinte și pe Partidul Democrat, pe fondul amplificării riscurilor economice", subliniază publicația The Hill. **SURSA: MEDIAFAX**

IOANA BUBULETE IPURL si PRIME INSOLV PRACTICE SPRL

Cu sediul în Arad, str. D. Bolintineanu nr. 5, et.1, ap.3, consortiu de administrator judiciar al SC Phoenix Group SRL, anunță vânzarea prin licitatie publica cf. Legii nr. 85/2014 a urmatoarelor bunuri mobile:

-IVECO autoutilitara N3 eurocargo 2007 – 7.020 euro nr. Inmatriculare AR-04-GIM, IVECO autoutilitara N2 daily 2008 – 5.040 euro nr. Inmatriculare AR -05-GIM, IVECO autoutilitara N 3 eurocargo 2004 – 7.020 euro nr. Inmatriculare AR-09-BCE, IVECO autoutilitara N2 daily – 2005 – 5.670 euro nr. Inmatriculare AR-09-FRP, IVECO autoutilitara N3 eurocargo 2005 – 7.020 euro nr. Inmatriculare AR-09-YOH, Chevrolet autoturism M1 Spark 2006 – 432 euro nr. Inmatriculare AR – 10-EZP, Dacia Dokker Laureate 2013 - 3.240 euro nr. Inmatriculare AR-96-GIM, Opel Mervia 2008 – 1.620 euro nr. Inmatriculare Ar-01-GIM, Dacia Dokker Laureate 2013 - 3.240 euro nr. Inmatriculare AR-07-GIM, Volkswagen Bora 2001 – 1.170 euro nr. Inmatriculare AR-05-XLR, Chevrolet Spark 2006 – 432 euro nr. Inmatriculare – AR-10-FKV, Caterpillar Motostivuitor dp 25 – 2007 – 5.400 euro, Incarcator frontal Rossi – 4.500 euro.

Sedinta de licitatie publica va avea loc in data de **26.10.2022 la ora 14.00,** la sediul administratorului judiciar, str. D. Bolintineanu nr. 5, et.1, ap.3. Cei care doresc sa participe la licitatia publica se vor prezenta la sediul administratorului judiciar pana în data de 25.10.2022, ora 11.00 si vor depune documentele necesare inscrierii si dovada achitarii garantiei de participare. Garanția de participare este de 10% din pretul de pornire fara TVA. Documentatia de inscriere la licitatie, va trebui depusa pana la ora 11.00, a zilei lucratoare anterioare sedintei de licitatie publica la sediul administratorului judiciar. In ceea ce priveste TVA, se vor aplica prevederile Codului Fiscal.

In caz de neadjudecare, licitatia publica va fi reluata la aceleasi ore si in aceleasi conditii, in zilele de 02.11.2022 si 09.11.2022. Taxa de participare la licitatia publica este de **1.000 Lei+TVA.**

Platile se vor face in contul de insolventa al debitoarei in lei la cursul de schimb de la data efectuarii platii. Relații suplimentare, contul bancar si regulamentul de vanzare prin licitatie publica se pot afla la tel.0740234433 sau la sediul administratorului judiciar, in intervalul ora 09.00 – 16.00. (H 276)

EVIDENȚIAZĂ-TE!

Text: **DATA apariției:**.....

.....

.....

.....

.....

.....

.....

.....

Talon valabil până în

31 decembrie 2022

Date personale:

Nume și Prenume:

Telefon:

Buletin de identitate:

TALON + PREȚUL CATEGORIEI AFERENTE

Anunțurile se preiau zilnic, la ghișeu, până în ora 16[00], după această oră, se pot prelua doar prin intermediul sistemului online de preluare al anunțurilor disponibil pe www.jurnalaradean.ro . Anunțurile de mică publicitate din Jurnal Arădean se publică pe baza talonului din ziar

Redacția nu își asumă responsabilitatea pentru conținutul anunțurilor de mică publicitate!

JURNAL ARĂDEAN

Au votat intrarea în Schengen

Eurodeputații au votat miercuri, la Strasbourg, rezoluția privind susținerea aderării României și Bulgariei la spațiul Schengen, începând cu anul viitor.

Mai aproape de intrarea în Schengen FOTO: EPA

STRASBOURG. Eurodeputații s-au pronunțat marți, 18 octombrie, cu privire la aderarea României și Bulgariei la spațiul Schengen. Într-o rezoluție adoptată marți, eurodeputații afirmă că, până la sfârșitul anului 2022, Consiliul European ar trebui să ia toate măsurile necesare pentru a adopta decizia asupra admiterii României și Bulgariei în spațiul Schengen de liberă circulație. Acest lucru ar trebui să asigure eliminarea controalelor asupra persoanelor la toate frontierele interne pentru ambele state membre în prima parte a anului 2023. Rezoluția a fost adoptată cu 547 voturi pentru, 49 împotrivă și 43 abțineri.

O propunere de rezoluție a fost depusă separat de către eurodeputații Jean Paul Garraud (Franța) și Nicolaus Fest (Germania) în numele grupului Identitate și Democrație (ID). Documentul exprimă opoziția față de viitoare extinderi ale spațiului Schengen, cu excepția cazului în care protecția frontierelor externe ale Uniunii este și ea consolidată în consecință. Odată cu adoptarea rezoluției celor de la PPE, S& D, Renew, Verzi, ECR și Stânga, intrarea României și Bulgariei în spațiul Schengen intră în linie dreaptă.

Totuși, Consiliul European, condus de Charles Michel, este cel care va decide dacă cele două țări vor intra, sau nu, în Schengen. Marți, Partidul Popular European și-a reafirmat poziția de lungă durată, astfel cum a fost exprimată în rezoluția sa din 11 decembrie 2018, în sprijinul aplicării integrale a acquis-ului Schengen în Bulgaria și România, declarându-se totodată descurajat de faptul că, în ultimii 11 ani, Consiliul nu a reușit să adopte o decizie privind aplicarea integrală a acquis-ului Schengen în Bulgaria și România, în pofida apelurilor repetate în acest sens, atât din partea Comisiei Europene, cât și a Parlamentului European. Poate acum Consiliul va lua, în sfârșit, decizia ca cele două țări să fie primite în Schengen.

Spațiul Schengen este o politică a Uniunii Europene prin care țările acceptate în această zonă sunt de acord să elimine toate tipurile de control la frontierele reciproce. Zona este denumită după Acordul Schengen din 1985 și Convenția Schengen din 1990, ambele semnate în mica localitate vinicolă cu același nume din Luxemburg, așezare aflată foarte aproape de granițele Germaniei și Franței.

În prezent, toate statele membre ale UE, cu excepția Bulgariei, Croației, Ciprului, Irlandei și României, fac parte din spațiul Schengen. În total spațiul Schengen include 26 de țări: 22 din Uniunea Europeană și patru din afara acesteia (Islanda, Norvegia, Elveția și Liechtenstein).

JA-E.R.

JURNAL ARĂDEAN

Alpinista Elnaz Rekabi FOTO: FAN

Alpinista Rekabi a dispărut

TEHERAN. O sportivă iraniană care a concurat fără a purta voal la o competiție de alpinism din Coreea de Sud, sfidând astfel regulile stricte ale Iranului, a dispărut la revenirea în țară, potrivit BBC.

Elnaz Rekabi a fost aclamată de iranienii care protestează față de codul vestimentar după ce a escaladat cu părul descoperit la Campionatele Asiatice IFSC de la Seul.

Ulterior, însă, familia și prietenii lui Rekabi au pierdut contactul cu ea. Luni, ei au vorbit ultima dată cu femeia care le-a spus că se afla cu un oficial iranian.

Marți, ambasada iraniană a declarat că aceasta s-a întors la Teheran. „Doamna Elnaz Rekabi a plecat din Seul spre Iran marți dimineață, după ce s-a încheiat competiția de escaladă a Campionatelor Asiatice. Ambasada Republicii Islamice Iran în Coreea de Sud neagă cu tărie toate știrile false, minciunile și informațiile false despre doamna Elnaz Rekabi", au anunțat autoritățile prin intermediul unui comunicat. Familia și prietenii sunt îngrijorați deoarece Rekab ar putea fi dusă la închisoare.

SURSA: MEDIAFAX

Se retrag din Eurovision

LIVERPOOL. Muntenegru și Macedonia de Nord nu vor concura la ediția de anul viitor a concursului Eurovision din cauza costurilor de participare, scrie BBC. Radiodifuzorii plătesc o taxă pentru a participa la concurs, dar suma diferă în funcție de mărimea țării.

Conform BBC, unele țări au fost rugate să plătească mai mult după ce Rusia a fost exclusă din concurs. „Pe lângă costurile semnificative ale taxelor de înscriere, precum și costurile de ședere în Marea Britanie - ne-am confruntat și cu o lipsă de interes din partea sponsorilor, așa că am decis să direcționăm resursele existente către finanțarea proiectelor naționale actuale și planificate", a declarat RTCG, serviciul public de radiodifuziune din Muntenegru.

De asemenea, se pare că și alte țări au luat în considerare posibilitatea de a se retrage ca urmare a costurilor suplimentare. O listă completă a țărilor care se vor participa este așteptată să fie confirmată în cursul acestei săptămâni.

SURSA: MEDIAFAX

Schimbător
Un cameleon se plimbă pe frunzele unui copac dintr-o casă din Sana'a, Yemen. FOTO: EPA

A murit Franco Gatti

ROMA. Cântărețul și compozitorul italian Franco Gatti, interpret al celebrului cântec „Sara perche ti amo" alături de grupul Ricchi e Poveri, a murit la vârsta de 80 de ani, au anunțat marți principalele companii mass-media din Italia, relatează AFP. Franco Gatti suferea de mai mulți ani din cauza unor probleme de sănătate și s-a retras de pe scena muzicală în 2013, după moartea fiului său Alessio. Grupul Ricchi e Poveri, înființat în 1967 la Genoa, a devenit celebru în Italia și în străinătate în anii ,70 și ,80, iar albumele sale s-au vândut în peste 20 de milioane de copii. Cântecul „Sara perche ti amo", un mare succes internațional ce a fost lansat în 1981, a fost inclus patru ani mai târziu pe coloana sonoră a filmului „L'Effrontée", regizat de Claude Miller.

Ricchi e Poveri a reprezentat Italia la concursul Eurovision din 1978 și a câștigat Festivalul cântecului italian de la San Remo în 1985, considerat o veritabilă instituție în această țară, care atrage în fiecare an milioane de telespectatori în fața micilor ecrane.

Franco Gatti FOTO: EPA

SURSA: MEDIAFAX

Premieră la Vatican

ROMA. Noii recruți din forțele de poliție și din Garda Elvețiană de la Vatican au fost tratați cu bere și pop-corn luni seară, cu ocazia unei proiecții speciale a noului film „The Greatest Beer Run Ever", și au avut totodată posibilitatea de a se întâlni față în față cu unul dintre starurile acestei pelicule, actorul Russell Crowe.

Actorul, prezent în această perioadă în Italia cu ocazia Festivalului de Film de la Roma, s-a deplasat în mica sală de proiecții de la Vatican - care numără doar 50 de locuri - pentru a-i saluta pe spectatori între două difuzări ale acestui film.

Pelicula are o acțiune plasată la New York și în Vietnam în 1967 și se bazează pe povestea reală a lui John „Chickie" Donahue, care le aducea cutii de bere prietenilor săi aflați pe frontul din Vietnam pentru a le ridica moralul. Personajul Donahue este interpretat de Zac Efron, iar Russelle Crowe joacă rolul fotografului de război Arthur Coates.

Evenimentul de la Vatican a fost organizat de părintele Andrew Small care a jucat un rol episodic în acea peliculă.

SURSA: AGERPRES

Russell Crowe FOTO: EPA

Luptă cu dislexia și ADHD

LONDRA. Jamie Oliver a vorbit duminică fanilor despre lupta sa „frustrantă" cu dislexia într-o postare lungă pe Instagram, informează luni site-ul publicației Daily Mail.

Celebrul chef, în vârstă de 47 de ani, s-a luptat cu această afecțiune, alături de ADHD, încă din școala primară - vorbind adesea despre modul în care a reușit să le facă față de-a lungul vieții.

Într-o postare adresată celor 9,2 milioane de urmăritori ai săi, faimosul bucătar a explicat că s-a „împăcat" cu faptul că nu învață la fel ca alții - lăsând în urmă resentimentele față de școală.

„Pe vremuri, la școală, eram foarte frustrat și resentimentar față de școală ca instituție, însă de-a lungul anilor am ajuns să accept faptul că nu învăț în același mod ca majoritatea oamenilor nu ca pe un eșec, ci ca pe o oportunitate", a explicat el.

SURSA: AGERPRES

Jamie Oliver FOTO: EPA

Gabriela
Pasionată de modă, este model la MModels Romania.
FOTO: MIHAI ROMEO BOGDAN

Specialist în umor macabru

Câștigătorul Booker Prize pentru ficțiune de anul acesta este scriitorul srilankez Shehan Karunatilaka.

Scriitorul Shehan Karunatilaka FOTO: EPA

LONDRA. Autorul Shehan Karunatilaka (47 ani) din Sri Lanka a câștigat luni seară Booker Prize 2022 pentru romanul „The Seven Moons Of Maali Almeida" (Cele șapte luni ale lui Maali Almeida), informează PA Media/dpa. Premiul a fost înmânat câștigătorului de către regina consoartă Camilla. Scriitorul srilankez a fost lăudat de juriu pentru „amploarea și priceperea, îndrăzneala, curajul și comicul" celui de-al doilea roman al său.

Cartea este un roman polițist, o satiră amuzantă a cărei acțiune se petrece în Colombo în 1990, în timpul războiului civil din Sri Lanka. Maali Almeida, fotograf de război, jucător de noroc și homosexual nedeclarat, are la dispoziție șapte luni pentru a afla cum a murit.

Almeida se trezește după ce este ucis în ceea ce pare a fi un birou de vize celest. Trupul său dezmembrat se scufundă într-un lac și eroul nu are idee cine l-a ucis. Într-o țară în care socotelile sunt făcute de echipe ale morții, atacatori sinucigași și golani plătiți, lista suspecților este deprimant de lungă. Dar chiar și în viața de apoi, timpul se scurge pentru Maali: el are șapte luni pentru a contacta bărbatul și femeia pe care îi iubește cel mai mult și pentru a-i conduce către fotografiile care vor zgudui Sri Lanka, conform goodreads.

Karunatilaka, care s-a născut în Galle și a crescut în Colombo, a spus că srilankezii sunt specialiști ai umorului macabru, care glumesc pentru a face față crizelor. „Este mecanismul nostru de a face față", a spus el.

„Pentru a fi selecționat pe orice listă lungă (a unui premiu) e nevoie de noroc... pentru a avea un roman despre trecutul haotic al Sri Lankăi chiar într-un moment în care lumea urmărește prezentul haotic al Sri Lankăi este nevoie, de asemenea, de o aliniere a forțelor întunecate. Spre deosebire de protagonistul meu, Maali Almeida, eu nu pariez. Așa că nu mă aștept să dau un șase-șase, deși voi urla de bucurie dacă o voi face", a declarat Karunatilaka.

Anul acesta Karunatilaka a fost selectat pentru prima dată pentru Booker Prize, deși cartea sa de debut din 2011, „Chinaman" a câștigat Commonwealth Book Prize, DSL și Gratiaen Prize.

Istoricul de artă britanic Neil MacGregor, președintele juriului de anul acesta, a descris cartea lui Karunatilaka drept „o poveste întunecată despre viața de apoi care dizolvă granițele nu doar ale diferitelor genuri, ci și ale vieții și morții, ale trupului și spiritului, ale estului și vestului".

Din juriu au mai făcut parte Shahidha Bari, academiciană, critic și jurnalistă, istoricul Helen Castor, romancierul și criticul M. John Harrison și romancierul, poetul și profesorul Alain

Mabanckou. Shehan Karunatilaka a primit 50.000 de lire sterline, care i-au fost înmânați de către câștigătorul de anul trecut, Damon Galgut, precum și o ediție de designer a cărții sale.

Acordat pentru prima dată în 1969, Booker Prize este deschis scriitorilor de orice naționalitate a căror lucrare este scrisă în limba engleză și este publicată în Marea Britanie sau Irlanda.

SURSA: AGERPRES

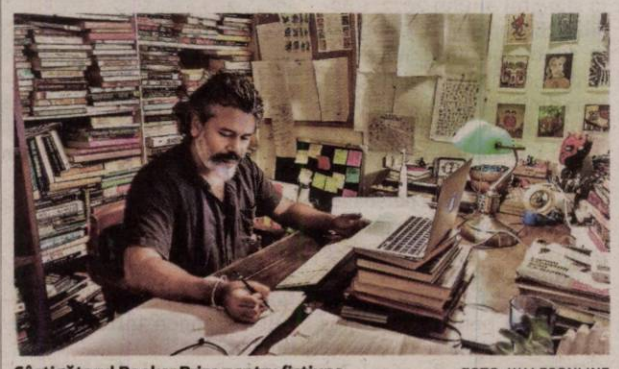

Câștigătorul Booker Prize pentru ficțiune FOTO: WALESONLINE

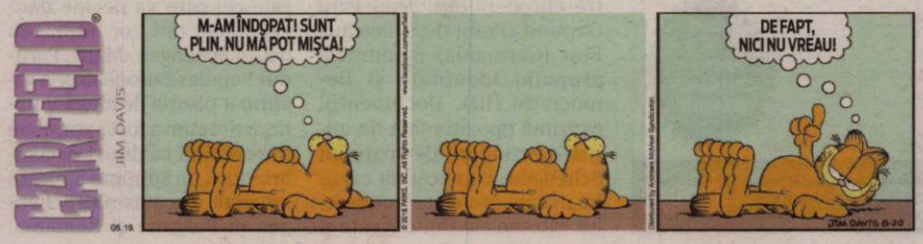

FONDAT 1989, APARE LA ARAD, E-MAIL: REDACTIA.JURNALARADEAN@INFORMMEDIA.RO; PUBLICITATE.JURNALARADEAN@INFORMMEDIA.RO

Desley Ubbink a fost exclus din lotul echipei UTA
PAGINA 7

JURNAL ARĂDEAN

Recomandări nutriţionale în afecţiunile biliare
PAGINA 10

JOI
20 OCTOMBRIE 2022
ANUL XXXIV, NR. 9184
12 PAGINI - 3 LEI

16° Temperaturile se vor situa între 2 şi 16 grade. Vântul va sufla cu 15 km/h.

DIMINEAŢA | AMIAZA | SEARA

Reguli de „strâns cureaua”

Economie la energie. Sub acest îndemn, consumatorilor li se oferă „sfaturi practice” pentru a consuma mai puţin şi mai eficient.

ARAD. Facturile tot mai mari sunt o problemă reală în această toamnă, iar apropierea iernii este un coşmar pentru foarte mulţi consumatori care se gândesc cu groază că nu vor avea de unde să achite utilităţile. Vorbim în special de energie, curent şi gaze naturale, unde tăvălugul creşterilor şi facturilor emise haotic a început din momentul liberalizării pieţei energiei. O piaţă cu mai mulţi furnizori ar fi trebuit să însemne, în final, facturi mai mici, doar că liberalizarea a dus la o facturare haotică din partea multor furnizori şi la facturi de mii de lei. Peste toate astea s-a suprapus o creştere accelerată a preţului la energie, războiul din Ucraina fiind una dintre cauze. Pentru a înlesni, oarecum, povara cheltuielilor, statul a intervenit şi a venit cu plafonări de preţuri. Însă, nici această măsură nu a fost lipsită de sincope, ultima ordonanţă, OUG 27, fiind un exemplu în acest sens.

În acest context, fiecare consumator ia în considerare o reducere cât mai mare a consumului, o economie pe care trebuie să o facă pentru a putea trece peste sezonul rece. La nivel european există chiar şi o iniţiativă a Comisiei Europene - DG JUST (DG Justiţie şi Consumatori) privind conştientizarea eficienţei energetice. Iniţiativa a fost preluată de către ANRE, care a publicat câteva materiale informative pe pagina sa - anre.ro, subliniind că obiectivul final este o informare mai eficientă a consumatorilor.

Ce soluţii are, de fapt, „în mânecă” ANRE? De la izolarea locuinţei la schimbarea becurilor şi a electrocasnicelor, până la sfatul de a reduce cu trei minute duşul zilnic. Sugestiile ANRE par a fi aruncate doar de „gura” Comisiei Europene şi nu rezolvă sub nicio formă facturile de mii de lei primite de consumatori în ultimele luni. /P.3

Robineţii FOTO: DIICOT

Înşelăciune cu robineţi

ARAD. DIICOT a descins în Arad şi în alte 23 de judeţe pentru destructurarea unei grupări infracţionale care comercializa, din anul 2014, pe teritoriul ţării, robineţi de proveniență îndoielnică. Robineţii erau cumpăraţi din spaţiul asiatic şi erau vânduţi ca fiind de proveniență superioară. /P.6

A treia deratizare în municipiu

ARAD. Primăria Municipiului Arad anunţă că va desfăşura, prin intermediul operatorului specializat, în zilele de 20 şi 21 octombrie, a treia acţiune de deratizare (combatere rozătoare) pe domeniul public şi privat al municipiului Arad (prima trecere). /P.3

Premierul Nicolae Ciucă FOTO: FAN

Ciucă şi Bode vin la Arad

ARAD. Prim-ministrul Nicolae Ciucă şi ministrul de Interne Lucian Bode vor efectua, vineri, o vizită de lucru în Arad. Aceştia vor ajunge la Consiliul Judeţean, la Curtici, la Spitalul Judeţean, la Astra Vagoane Călători şi la Topul Firmelor de la Expo. /P.5

Preot nou instalat la Bocsig-Gară

BOCSIG. Momente de sărbătoare duhovnicească pentru enoriaşii Parohiei Bocsig-Gară: a fost instalat noul preot paroh Marius-Teodor Iercoşan. /P.4

Sute de arădeni în Cetate

Cetatea Aradului şi-a deschis miercuri porţile, toţi arădenii curioşi să vadă obiectivul, dar şi tehnica militară a Batalionului 191 Infanterie „Colonel Radu Golescu” fiind aşteptaţi cu braţele deschise de către militari. Evenimentul a fost organizat pentru sărbătorirea Zilei Armatei Române. Sute de arădeni au ajuns dincolo de poarta Cetăţii, iar cei mai încântaţi au fost cei mici. Aceştia au putut admira armamentul soldaţilor arădeni, autospecialele de luptă, dar şi exerciţii demonstrative executate de militari. /P.5 FOTO: ALIN GHERASIM

229 de cereri pentru „Bani de liceu” în Arad

Numărul beneficiarilor este cu 20 mai mic faţă de perioada similară a anului trecut.

ARAD. Ministerul Educaţiei a publicat, cu o zi mai târziu decât ar fi trebuit, lista cu numărul elevilor care au fost admişi pentru a lua parte la programul „Bani de liceu”. Beneficiarii primesc lunar 250 de lei, pe perioada cursurilor şcolare, inclusiv pe timpul pregătirii şi susţinerii examenului de Bacalaureat sau de diplomă, respectiv pe perioada practicii în producţie, acolo unde este cazul.

Banii vin de la Ministerul Educaţiei Naţionale, care îi virează către Inspectoratele Şcolare Judeţene, care la rândul lor virează sumele unităţilor de învăţământ şi, în final, acestea din urmă le dau banii elevilor beneficiari ai proiectului.

În judeţul Arad au fost admise 229 de cereri ale liceenilor care provin din familii cu venituri mici. Numărul beneficiarilor de anul acesta este mai mic decât cel de anul trecut, când au beneficiat de „Bani de liceu” 249 de elevi din judeţ.

În toată ţara au fost admise 20.487 de cereri, cele mai multe în judeţele Suceava - 2.708, Iaşi - 1.985 şi Botoşani - 1.285, iar cele mai puţine în Ilfov - 83, Dâmboviţa - 72 şi municipiul Bucureşti - 68, de altfel singurele cu mai puţin de 100 de cereri admise. JA-E.R.

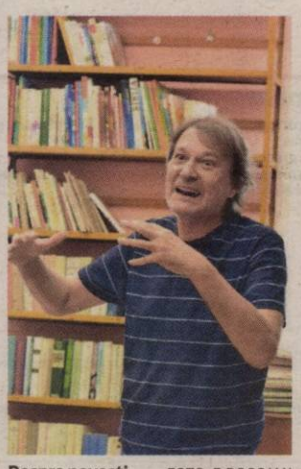

Despre poveşti FOTO: E.ROGOJAN

Trei scriitori s-au întâlnit cu elevii nădlăcani

NĂDLAC. Scriitorii Florin Iaru, Dan-Mircea Cipariu, Ioan Matiuţ şi preotul Vlad-Sergiu Sandu s-au întâlnit, miercuri, cu elevii nădlăcani. Aceştia le-au povestit elevilor de la Liceul „Jozef Gregor Tajovsky” despre literatura contemporană, importanţa poveştilor şi despre importanţa capacităţii de a spune poveşti. Întâlnirea a avut loc în cadrul proiectelor reStart Literar şi Arad LiterArt, organizate de Centrul Cultural Judeţean.

„Tranşee” pe strada Banu Mărăcine

Au început lucrările de modernizare a reţelei termice aferente punctului termic P.T. 2 Lac, iar strada Banu Mărăcine şi străzile adiacente acesteia s-au transformat în tranşee. Săpăturile au scos la iveală conductele care ar trebui înlocuite, lucrările demarând efectiv la mijlocul lunii iulie. Arădenii din zonă mai au de suportat luni de zile acest şantier, întrucât - din estimări - modernizarea nu va fi finalizată decât în luna iunie a anului viitor. FOTO: A.P.

Percheziţii FOTO: FAN

Droguri procurate pe „Darknet”

TIMIŞOARA. În judeţul Timiş au avut loc, miercuri dimineaţa, 18 percheziţii domiciliare, toate la membrii unei grupări infracţionale organizate implicate în traficul intern şi internaţional de droguri de risc şi mare risc, dar şi substanţe cu efecte psihoactive, printre acestea aflându-se şi deja celebra şoricioaică. /P.6

Zilele Culturii Austriece

ARAD. Zilele Culturii Austriece la Arad vor găzdui Festivalul Arădean de Muzică Vieneză care va fi dedicat compozitorului Johannes Brahms de la a cărui moarte se împlinesc anul acesta 125 de ani. /P.4

Sâmbătă, fără tramvaie

ARAD. Primăria şi Compania de Transport Public anunţă oprirea temporară a tramvaielor pe tronsonul Podgoria - Piaţa Romană, sâmbătă, 22 octombrie, între orele 8.30-15.00. /P.5

În acţiune FOTO: FAN

Academia UTA, rezultate de top

ARAD. Juniorii echipei UTA au reuşit victorii pe linie în etapa de la finalul săptămânii trecute. Mai mult decât atât, în Liga de Tineret, UTA e prima în clasamentul seriei Vest şi nu mai poate rata prezenţa în play-off. /P.7

9 771220 748034 17212

Remember: 20 octombrie

1643 S-a născut Valentin Frank von Franckenstein, poet şi traducător german (d. 1697)

1740 Urcarea pe tronul Austriei a împărătesei Maria Tereza

1895 S-a născut Alexandru Rosetti, lingvist şi memorialist român (d. 1990)

1958 S-a născut Viggo Mortensen, actor american

1960 S-a născut Lepa Brena, cântăreaţă jugoslavă

1964 A murit Herbert Hoover, al 31-lea preşedinte al Statelor Unite (n. 1874)

Snoop Dogg FOTO: FAN

1968 Lady Jacqueline Kennedy se căsătoreşte cu armatorul grec Aristotle Onassis

1971 S-a născut Dannii Minogue, cântăreaţă australiană

1971 S-a născut **Snoop Dogg,** rapper şi actor american

1985 Peste de 50 persoane au murit şi peste 100.000 de oameni au fost evacuaţi din Filipine, în timpul taifunului „Dot"

Întreruperi de curent

Vineri, 21 octombrie 2022. În judeţ – h. 9:00 -17:00 – Almaş, Pătârş, Pătârş extravilan ; **h. 12:00 – 17:00** – Beliu (P); **h. 9:00 – 16:00** – Cruceni (p).

Citire apometre

Joi 20.10.2022. Mihai Eminescu, Mărăşeşti, Octavian Goga, Bella Bartok, Dorel Sibii, Victor Babeş, Simion Balint, Aron Cotruş, George Coşbuc, Gheorghe Popa de Teiuş, Ion Sava, Crişan, Elena Ghiba Birta, Bulevardul Dragalina, Gheorghe Lazăr, Nicolae Bălcescu,1 Decembrie, Aviator Georgescu, Bibici Margareta, Bulevardul Decebal, Kuncz Aladar, Unirii, p-ţa Liceului, P-ţa Plevnei, I.C. Brătianu, Sp/General Praporgescu, Carol Davila, Alecu Russo, Sabin Drăgoi, General Traian Moşoiu, Dimitrie Bolintineanu, Dr. Ioan Suciu, Ion Alexandru, P-ţa Caius Iacob, Udrea, Plugarilor, Robăneşti, Neculce, Mărţişor, Onisifor Ghibu, Bihorului, P-ţa Gării, Aleea Răsărit, P-ţa Sporturilor, Aleea Călimăneşti, Calea Iuliu Maniu, Podgoriei. **Asociaţiile de proprietari de pe următoarele străzi:** B. Novac, A. Purice, Constantin Brâncoveanu, Constantin Brâncuşi, Haţeg, Libertăţii, Rotarilor, Dâmboviţei, Aleea Predeal, Aleea Fluturilor, Oborului, Aleea Dezna, Calea Aurel Vlaicu, Ghioceilor, Lăcrimioarelor.

Contoare ultrasonice, cu citire la distranţă: Alecu Russo, Aleea Călimăneşti, Aleea Răsăritului, Andrei Mureşan, Bihorului, Calea Iuliu Maniu, Călugăreni, Carol Davila, D. Bolintineanu, Dr. Ioan Suciu, Bd. G-ral Traian Moşoiu, Bd. G-ral Vasile Milea, I. C. Brătianu, Ioan Alexandru, Ion Andreescu, Iulian Grozescu, Neculce, Nicolae Grigorescu, P-ţa Caius Iacob, P-ţa Gării, P-ţa Luther, P-ţa Sporturilor, Podgoriei, Sabin Drăgoi, Sp. G-ral Praporgescu, T. Moşoiu.

Sudoku

REGULI: În fiecare bloc sunt câteva cifre între 1 şi 9, stabilite dinainte. Acestea trebuie completate cu cifrele lipsă, în aşa fel încât fiecare număr să figureze o singură dată. De asemenea, cifrele de la 1 la 9 trebuie să figureze o singură dată atât pe rândurile orizontale cât şi pe coloanele verticale ale celor nouă blocuri luate împreună.

ÎNCEPĂTORI

	1							6
5						7	4	1
7			3					
						1	8	9
4			2					
	7	3					2	
				8	7	2		
				1	4	9	7	8
6								

AVANSAŢI

		5	8		7			
	1		3				8	
		2			9	1		
9					8		7	
			6	4				9
	8	6						
				3	5			6
	7							
2		1		9				

Soluţiile jocurilor din numărul precedent:

ÎNCEPĂTORI

7	9	5	3	6	2	8	1	4
1	8	3	4	9	5	7	6	2
4	2	6	7	8	1	5	3	9
2	6	1	8	3	7	9	4	5
3	5	8	2	4	9	6	7	1
9	7	4	1	5	6	3	2	8
6	1	7	9	2	8	4	5	3
5	4	9	6	1	3	2	8	7
8	3	2	5	7	4	1	9	6

AVANSAŢI

1	8	9	6	3	2	5	7	4
3	4	7	5	8	9	2	6	1
5	6	2	1	4	7	8	9	3
8	9	5	4	7	3	6	1	2
7	3	1	2	6	5	9	4	8
4	2	6	8	9	1	3	5	7
9	7	8	3	1	6	4	2	5
2	1	4	9	5	8	7	3	6
6	5	3	7	2	4	1	8	9

Reţeta zilei

Tocăniţă picantă cu cârnaţi

INGREDIENTE. 300 g fasole boabe, 300 g cârnaţi picanţi, 100 ml suc de roşii, 2 morcovi, 2 roşii, 1 ceapă, pătrunjel proaspăt, ulei, boia de ardei iute, sare.

MOD DE PREPARARE. Se pune fasolea la înmuiat, cu o seară înainte. A doua zi se spală şi se pune la fiert. Se fierbe 60 minute. Se curăţă legumele. Morcovii şi ceapa se toc mărunt. Roşiile opărite în apă fiartă, se decojesc şi se taie bucăţele. Cârnaţii se taie rondele şi se prăjesc 2 minute în 3 linguri de ulei. Se scot din cratiţă şi , în uleiul în care s-au prăjit cârnaţii, se pun legumele tocate şi fasolea fiartă şi strecurată. Se toarnă sucul de roşii, se pune 1/2 de linguriţă de boia iute şi sare. Se fierbe 30 minute pe foc moderat. La final se adaugă cârnaţii prăjiţi se amestecă uşor şi se opreşte focul. Se serveşte cu pătrunjel proaspăt. **POFTĂ MARE!**

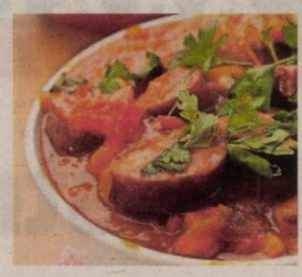

Pentru mai multe reţete intră pe www.culinar.ro

Sănătate

· **Policlinica DR. TURCIN, oferă:** Cardiologie (EKG, Ecografie cardiacă, Doppler vascular, Holter EKG si TA, Test de efort), Oftalmologie (chirurgie pol anterior; CV computerizat; optică medicală), **NOU–OZONOTERAPIA,** ORL (videoendoscopie), Pneumologie, Neuropsihiatrie, Medicină de familie, Ecografii generale. **Telefon: 0257/285510, www.policlinica-turcin.ro**

· **Farmacia GLYKON–UTA**, Bl U 6 (vis-a-vis de biserica în construcţie). Deschis zilnic: luni-vineri 07.00 -21.00 sâmbătă şi duminică 08.00-18.00. **Telefon: 0257/241197.**

Pieţe şi târguri

Astăzi este zi de piaţă agroalimentară la Curtici, Sebiş, Bata, Cermei, Zădăreni, Ghioroc, Săvârşin, Secusigiu, Sântana, Târnova, Zăbrani, Zerind.

Tot astăzi au loc târguri săptămânale la Nădlac, Curtici, Sebiş, Cermei, Săvârşin, Secusigiu, Zerind.

Mâine, vineri, se desfăşoară târguri săptămânale la Ineu, Şepreuş, Şimand.

Horoscop

BERBECUL (III.21.-IV.20.)
Rişti să fii implicat într-un conflict cu o persoană destul de superficială, care aruncă vorbe nesăbuite. Îi spui tot ce ai pe suflet fără menajamente, pentru că nu şi se pare firesc să îi atace pe cei mai slabi.

TAURUL (IV.21.-V.20.)
Este posibil ca energia ta să fie risipită, dar aceasta poate funcţiona în avantajul tău. Obţinerea de informaţii şi sugestii din diferite locuri şi de la diferiţi oameni te va ajuta.

GEMENII (V.21.-VI.21.)
Discuţiile în contradictoriu cu o persoană mai în vârstă îţi vor strica buna dispoziţie. Există posibilitatea ca acest conflict să degenereze daca nu vei găsi o soluţie prin care să aplanezi această situaţie.

RACUL (VI.22.-VII.22.)
Energia ta fizică şi mentală ar trebui să funcţioneze la un nivel foarte înalt. Aşteptă-te la întâlniri cu prietenii şi colegii, dar şi la cateva discuţii stimulante şi animate. Este o zi minunată pentru a te bucura de seară, să te plimbi sau să mergi la film.

LEUL (VII.23.-VIII.23.)
Azi e ziua potrivită pentru a străluci în toata gloria ta. Inima ta poate să meargă la extreme pentru a-şi arăta dragostea, pasiunea şi afecţiunea. Asigură-te că această energie este apreciată reciproc de oamenii cu care o împărtăşeşti.

FECIOARA (VIII.24.-IX.23.)
Mai mult ca niciodată, trebuie să îţi temperezi pornirile şi mai ales pe cea de a vorbi mult. Eşti chiar cinic pe alocuri atunci când unele persoane mai în vârstă iau cuvântul. Ar fi bine să reţii ce se spune, pentru că se strang norii deasupra ta.

BALANŢA (IX.24.-X.23.)
S-ar putea să fii mai energic decât în ultimul timp. O energie puternică îţi creşte acuitatea mentală si puterea fizică te poate ajuta să termini orice este în aşteptare. E bine să îi ajuţi şi pe alţii, dar asigură-te că nu îi pui pe primul plan.

SCORPIONUL (X.24.-XI.22.)
E o zi excelentă pentru a-ţi exprima creativitatea naturală. Artele vor fi foarte importante pentru tine. S-ar putea să descoperi că nimic nu îţi va aduce mai multă plăcere.

SĂGETĂTORUL (XI.23.-XII.21.)
Când a fost ultima dată când ai folosit un pix şi hârtie? Tastatura a înlocuit toate aceste minunate instrumente. Deblochează locaţiile din care se poate scrie cu tastatura.

CAPRICORNUL (XII.22.-I.20.)
De obicei ai succes în afaceri, dar azi te simţi un pic trist si te întrebi de ce, deoarece nu există niciun motiv real. În al doilea rând, te întrebi în ce direcţie să o iei de acum încolo. Stabileşte-ţi un nou obiectiv şi încearcă să mergi mai departe.

VĂRSĂTORUL (I.21.-II.20.)
Un prieten care plănuia să vină la tine în această seară ar putea să nu se prezinte. S-ar putea să îţi faci griji, deoarece această persoană nu este una care să îţi ofere prea multe explicaţii. Probabil traficul este singurul vinovat.

PEŞTII (II.21.-III.20.)
Vei avea de făcut mai multe drumuri pentru a duce la bun sfârşit câteva lucruri. Ar fi bine să te încarci cu multă răbdare şi calm. Ar fi indicat să nu te implici în conflictele altora.

„Jurnal arădean" vă ascultă

Pentru sesizări Difuzare sună la telefon: 0257.241.151

De luni până joi, între orele 11.00-13.00, la telefonul 0257.212.055.

ARAD. „Să refaci marcajele stradale în miezul zilei, când arterele principale din oraş sunt aglomerate, e bătaie de joc la adresa arădenilor. Nimeni nu observă ambuteiajele care se formează?" - se întreabă **Viorel P.**, şofer de taxi.

C.I. din cartierul Aradul Nou vrea să scoată în evidenţă curăţenia exemplară din Cimitirul Ortodox din cartierul mai sus amintit, semn că acolo unde există mână de gospodar, chiar se poate. Meritul aparţine Parohiei Ortodoxe din Aradul Nou şi ar putea fi un exemplu pentru cei care administrează celelalte cimitire din oraş.

Cu o propunere pentru cei de la Poliţia Locală vine **Ionel V.** din Piaţa Română: „Circul zilnic cu tramvaiul şi sunt scârbit şi dezamăgit de comportamentul unor arădeni, mai ales pe liniile 3 şi 18 barat, care fac scandal, ascultă muzică la maxim, consumă alcool sau sparg seminţe. Câteva acţiuni tematice pe eradicarea nesimţirii din mijloacele de transport în comun, mai ales la orele serii, ar aduce mulţi bani în plus la buget din amenzi".

JA-D.S.

Curs valutar

Denumirea valutei	BNR	BCR		BRD		Intesa Sanpaolo Bank		Banca Românească		Patria Bank		Alpha Bank		Casa de schimb LUXOR		CEC Bank	
		C	V	C	V	C	V	C	V	C	V	C	V	C	V	C	V
Euro	4,92	4,86	5,00	4,86	5,00	4,88	4,97	4,86	5,01	4,88	4,97	4,87	4,99	4,89	4,91	4,88	4,94
Dolar SUA	5,02	4,93	5,11	4,92	5,10	4,96	5,05	4,96	5,14	4,95	5,07	4,92	5,10	5,00	5,07	4,99	5,08
Forint	0,0119	0,0113	0,0125	-	-	00118	0,0122	-	-	0,0117	0,0122	-	-	0,0117	0,0122	-	-
Gram aur	264,892																

Vremea

Joi, 20 octombrie

www.aradon.ro

2° LA ORA 6 — temperaturile se vor situa între 1 şi 2 grade. Vântul va sufla cu 15 km/h dinspre NNE

16° LA ORA 18 — temperaturile se vor situa între 15 şi 16 grade. Vântul va sufla cu 9 km/h dinspre NNE.

Ziua precedentă

Arad	6-20	Umiditate:	93%
Lipova	6-20	Presiune:	1022 mb
Chişineu- Criş	6-20	Precipitaţii:	5%
Săvârşin	5-19	Vânt:	3 km/h
Sebiş	5-19	Direcţie vânt:	N

Soarele

Răsare: 07:57
Apune: 18:42

FAZELE LUNII

25.10 · 1.11 · 8.11 · 16.11

Azi

Temperaturile se vor situa între 2 şi 16 grade. Vântul va sufla cu 15 km/h, dinspre NNE.

JOI	VINERI	SÂMBĂTĂ	DUMINICĂ
2° 16°	11° 19°	12° 21°	12° 21°
însorit	înnorat	averse	însorit

Calendar

Biserica ortodoxă: Sf. M. Mc. Artemie; Sf. Gherasim din Chefalonia
Biserica greco-catolică: Sf. m. Artemie
Biserica romano-catolică: Ss. Cornel, centurion; Maria Bertilla, călug.

Prognoză pentru trei zile

Temperaturile minime vor fi cuprinse între 11 şi 12 grade, iar cele maxime între 19 şi 21 grade.

Temp.minime: 11-12 °C
Temp.maxime: 19-21°C

JURNAL ARĂDEAN
B-dul Revoluţiei nr. 62, Arad
BRAT Auditat de BRAT
Reclamaţii difuzare: 0257.241.151

Şef departament publicitate şi departament difuzare: Cristian Sulinţan
Marea publicitate: 0257.280904
Mica publicitate: 0257.210775; B-dul Revoluţiei, nr. 62
Tiparul executat la: Mediaworks Hungary Zrt., 6729, Szeged

Redactor şef: Adriana Barbu Responsabil de număr: Daniel Scridon
Departamente: Eveniment: Alin Gherasim, Ioana Costaş; Sorina Ambruş; Economic: Andreea Pintea; Social: Diana Duţu; Sport: Daniel Scridon, Leo Sfăra; Andreea Vlase; Cultură: Eugen Rogojan.
Tehnoredactare: Ghizela Şerban, Munteanu Daniel.
REDACŢIE: tel. 0257.212.055; e-mail: redactia.jurnalaradean@informmedia.ro, adevaruldearad@informmedia.ro, publicitate.jurnalaradean@informmedia.ro, publicitate.adevarul@informmedia.ro

A treia deratizare, în Arad

Primăria anunţă a treia acţiune de deratizare din acest an, care se va desfăşura în zilele de 20 şi 21 octombrie.

ARAD. Primăria Municipiului Arad anunță că va desfășura, prin intermediul operatorului specializat, în zilele de 20 și 21 octombrie 2022, a treia acțiune de deratizare (combatere rozătoare) pe domeniul public și privat al municipiului Arad (prima trecere). Această activitate are ca scop reducerea substanțială a populației de șoareci și șobolani și menținerea acestora la un nivel numeric cât mai scăzut.

Tratamentul specific de deratizare defensivă se va aplica pe spațiile deschise, zonele verzi din parcuri, scuaruri, piețe, zone demolate și/sau neconstruite de pe domeniul public al municipalității, imobile sau terenuri dobândite de Municipiul Arad, zonele căminelor de vizitare ale rețelei de canalizare, în proximitatea zonelor de depozitare a deșeurilor menajere/municipale din platformele gospodărești și punctele de colectare precum și în locurile unde există focare declarate care pun în pericol sănătatea oamenilor și a animalelor, în cartierele de locuințe individulale sau în cele de blocuri unde se constată că există focare de infestare, la solicitarea/sesizarea populației sau ale unor instituții.

În cazul în care condițiile meteorologice vor fi nefavorabile, acțiunea se va decala corespunzător.

A doua trecere urmează să aibă loc în intervalul 27 octombrie - 04 noiembrie 2022.

Vin cu deratizarea FOTO: FAN

Produse utilizate

În funcție de gradul de infestare, deratizarea se realizează prin amplasarea strategică de stații de intoxicare alimentate cu raticid. Produsele biocide utilizate sunt: Varat Block, produs de tip 14 (Rodenticid) - sub formă de momeală gata utilizabilă (cuburi cerate) și Agrorat Pellet, ambele avizate și certificate de Ministerul Sănătății și fac parte din lista produselor avizate pentru profilaxia sanitar umană. Antidotul în caz de ingerare accidentală: Vitamina K1.

„Pentru eficiență, activitatea de deratizare trebuie tratată în mod unitar, atât pe domeniul public cât și privat la nivelul localității, motiv pentru care facem apel cetățenilor, asociațiilor de locatari/proprietari, agenților economici și instituțiilor de pe raza municipiului să efectueze tratamente de deratizare pe proprietăți, clădiri, în subsolul blocurilor odată cu acțiunea întreprinsă pe domeniul public și privat al Municipiului Arad", explică administrația locală. **JA-S.A.**

Reguli de „strâns cureaua"

Economie la energie. Sub acest îndemn, consumatorilor li se oferă „sfaturi practice" pentru a consuma mai puţin şi mai eficient.

Facturile la energie obligă la economii FOTO: FREEPIK.COM

ARAD. „Campania vizează, de asemenea, să atragă atenția publicului despre cât este de important să înțeleagă recentele schimbări în consumul casnic generate de diversificarea pieței pe de o parte și liberalizarea pieței de energie pe de altă parte, precum și despre noile instrumente de monitorizare a consumului", se arată în comunicatul ANRE.

De la izolare la panouri fotovoltaice

În primul rând, ANRE vine cu recomandări ce țin de locuință: *izolarea termică - izolarea pereților, tavanului și podelelor, uși și ferestre eficiente din punct de vedere energetic, jaluzele sau obloane exterioare; *modernizarea sistemelor de încălzire - sisteme de încălzire eficiente, instalarea de sisteme cu pompă de căldură; *instalarea unor sisteme care folosesc energie din surse regenerabile - panouri solare termice și fotovoltaice, tehnologii de recuperare a căldurii ... și nu numai!

„Este adevărat - prețurile cresc mai repede decât salariile, iar procesul continuă. Folosește eficient energia și vei avea mai mulți bani pentru tine, fără să-ți sacrifici confortul. Ideile noastre te vor ajuta să ai ierni călduroase și veri răcoroase, cu mai puțini bani. Îți prezentăm șase sugestii cu care poți începe să economisești", promit cei de la ANRE în materialul pe care l-au pregătit consumatorilor.

Şase sfaturi

1. Nu lăsa aparate în modul așteptare (stand-by) și poți economisi până la 180 lei pe an. Dacă oprești alimentarea la curent a tuturor electrocasnicelor când acestea nu sunt în uz, poți reduce semnificativ factura la curent.

2. Scurtează durata dușului zilnic cu doar 3 minute pentru a economisi până la 115 lei pentru fiecare persoană, pe an. Apa caldă e scumpă, așa că nu o irosi.

3. Prea cald? Țineți ferestrele închise dacă nu bate vântul și dacă temperatura de afară este mai mare decât temperatura din casă. De asemenea, ține perdelele trase și storurile coborâte când vremea este însorită.

4. Folosește cele mai noi becuri economice și vei economisi până la 60 RON pe an pentru fiecare bec. Becurile economice produc la fel de multă lumină ca cele obișnuite, dar utilizează mai puțină energie.

5. Setează termostatul cu 1°C mai jos pentru a economisi între 5% și 10% pe an. Nici nu vei simți diferența de temperatură, în schimb vei vedea cât de mult scade factura.

6. Alege cu atenție aparatele electrocasnice pentru a crește eficiența cu până la 60 %. Când cumperi un aparat de aer condiționat, o mașină de spălat sau alte aparate noi, verifică eticheta energetică UE. Aparatele din cea mai înaltă clasă energetică pot fi mai eficiente cu până la 60 % decât celelalte. **JA-A.P.**

NE-AM MUTAT!

Biroul de MICA PUBLICITATE şi-a mutat sediul la JURNAL ARĂDEAN Bulevardul Revoluţiei nr. 62, parter.

VĂ AŞTEPTĂM ÎN CONTINUARE CU DRAG ANUNŢURILE ŞI LA NOUA NOASTRĂ LOCAŢIE JURNAL ARĂDEAN

Inform Media Press SRL

Inform Media Press angajează

REPREZENTANT VÂNZĂRI

Cerințe:
- abilități foarte bune de comunicare, organizare și coordonare
- capacitate de soluționare a problemelor
- orientare către client
- cunostinte operare PC (Word, Excel)
- permis conducere cat. B

Descrierea jobului:
- construirea și menținerea relației cu clienții
- realizarea planurilor de vânzări
- implementarea politicilor și strategiilor companiei
- monitorizarea și analiza pieței

Noi îți oferim:
- Dezvoltarea unei cariere de succes într-o companie multinațională
- Oportunitatea de a progresa profesional într-un domeniu de viitor și dinamic

Dacă îți dorești să faci parte din echipa celor mai bune produse media din Arad trimite-ne CV-ul la adresa de e-mail:

cristian.sulintan@informmedia.ro

sau amănunte la telefon

☎ 0720.400.350.

Inform Media Press SRL

JURNAL ARĂDEAN ARAD ONLINE www.aradon.ro

(5983) Solicitantul este de acord cu utilizarea datelor sale personale conform regulamentului GDPR al firmei noastre publicat pe site-ul Inform Media Press.

JURNAL ARĂDEAN

A fost instalat noul preot din Parohia Bocsig-Gară

Părintele Marius-Teodor Iercoşan a fost întâmpinat cu bucurie de enoriaşi şi autorităţi.

BOCSIG. Dacă în urmă cu şapte ani, pe 18 octombrie, credincioşii Parohiei Bocsig-Gară trăiau bucuria târnosirii bisericii lor cu hramul „Sfântul Proroc Ilie Tesviteanul", acum, în preajma aceleiaşi zile, au un nou motiv de sărbătoare: instalarea noului preot paroh Marius-Teodor Iercoşan.

În prezenţa a numeroşi credincioşi, a autorităţilor locale, a oaspeţilor şi prietenilor, un sobor de preoţi în frunte cu părintele protopop de Ineu, Adrian Zaha, a oficiat slujba Vecerniei, după care s-a desfăşurat ceremonia de instalare. S-a dat citire Deciziei Chiriarhale, apoi noului preot paroh Marius-Teodor Iercoşan i s-a înmânat (în chip simbolic) Sfânta Evanghelie, Sfânta Cruce şi cheile bisericii. Totodată, părintele protopop i-a oferit noului preot paroh câteva îndemnuri duhovniceşti spre folosul activităţii pastoral-misionare.

În cuvântul său, noul preot paroh Marius Iercoşan, a adus slavă lui Dumnezeu pentru chemarea de a-i sluji ca preot, subliniind că această nouă slujire reprezintă atât o împlinire, cât şi o desăvârşire a tuturor năzuinţelor sale din pruncie, dar şi a anilor de studiu din cadrul Seminarului Teologic şi apoi al Facultăţii de Teologie din Arad, arătând că este conştient atât de sublimitatea şi măreţia slujirii preoţeşti cât şi de responsabilitatea şi încercările ei. **JA-D.D.**

Momente deosebite în Parohia Bocsig-Gară FOTO: A.A.

„Ziua Armatei în şcoli", la şcoala „Regina Maria"!

ARAD. În întâmpinarea Zilei Armatei Române, sărbătorită în fiecare an pe 25 octombrie, Ministerul Apărării Naţionale organizează „Ziua Armatei Române în şcoli".

Urmare a solicitării lt. col. Dan Mărgărint, comandantul Centrului Militar Judeţean Arad, o astfel de acţiune a avut loc, miercuri, 18 octombrie, la Şcoala Gimnazială „Regina Maria" din cartierul Micălaca, elevii fiind captivaţi de prezentarea echipamentului militar şi armamentului uşor de infanterie.

„Cu bucurie, în acest an şi şcoala noastră face parte din acest proiect educaţional al Armatei Române. Considerăm acest eveniment unul oportun, având în vedere că Şcoala Gimnazială <Regina Maria> Arad a intrat în demararea Proiectului Educaţional Judeţean «Omagierea vieţii Reginei Maria», care presupune o serie de concursuri şi competiţii cu tema «Centenarul Încoronării de la Alba Iulia» şi care se va finaliza pe 29 octombrie - ziua de naştere a Reginei Maria şi ziua şcolii noastre - cu un simpozion" - spune prof. Luminiţa Gavrea, directorul Şc. Gimn. „Regina Maria".

Elevii, captivaţi FOTO: FAN

Acţiunea a cuprins un simpozion tematic dedicat Zilei Armatei Române, prezentarea ofertei educaţionale şi avantajele alegerii unei cariere militare, dar şi o demonstraţie oferită de cadre militare cu echipament militar şi armament uşor de infanterie, toţi cei 504 elevi ai şcolii trecând pe la standul Armatei Române montat în curtea şcolii. **JA-D.S.**

Încă un proiect Erasmus+ la UVVG

ARAD. Universitatea de Vest „Vasile Goldiş" din Arad a primit luni vizita delegaţiei Universităţii Dubnica, din Slovacia, formată din prof. Tomas Lengyelfalusy-Rector şi prof. Miroslav Skoda-Prorector pentru Cooperare Academică, vizită care a avut ca scop semnarea acordului de cooperare dintre cele două universităţi. Potrivit comunicatului remis de UVVG, „în cadrul întâlnirii, au fost stabilite direcţiile de cooperare: publicarea de articole ştiinţifice, schimburi de bune practici, organizare şi participare la conferinţe de specialitate şi schimburi academice, prin programul Erasmus+".

Schimb de experienţă FOTO: FAN

Delegaţia slovacă s-a întâlnit cu conducerea Universităţii, cu decanii facultăţilor de Ştiinţe Economice, Informatică şi Inginerie, Ştiinţe Socio-Umane şi Educaţie fizică şi Sport, precum şi cu Departamentul de Relaţii Internaţionale.

„Ne-am bucurat mult de vizita dlui rector Lengyelfalusy şi de a prietenului şi colaboratorului nostru, prof Miroslav Skoda, prorector al acestei universităţi private din Slovacia. Este o colaborare de 21 de ani, concretizată până acum în participarea la conferinţe şi workshop-uri de ambele parţi, la nivelul Facultăţii de Ştiinţe Economice, Informatică şi Inginerie, pe care o extindem şi la Facultatea de Ştiinţe Socio-Umaniste, Educaţie fizică şi Sport. Sunt mândră să văd o colaborare universitară, care durează şi se menţine atât de frumos peste ani!", a punctat cu această ocazie rectorul UVVG Arad, Prof. Univ. Dr. Habil. Coralia Cotoraci.

Zilele Culturii Austriece, sub semnul lui Brahms

Evenimentul se va desfăşura sub forma unei suite de manifestări cultural – artistice, în cadrul Festivalului Arădean de Muzică Vieneză.

Evenimentul, prezentat în conferinţă de presă FOTO: S.A.

ARAD. Zilele Culturii Austriece la Arad vor găzdui Festivalul Arădean de Muzică Vieneză care va fi dedicat, în acest an, compozitorului Johannes Brahms de la a cărui moarte se împlinesc anul acesta 125 de ani.

Festivalul se va desfăşura în perioada 26 octombrie - 3 noiembrie 2022 sub forma unei suite de manifestări cultural - artistice de cel mai înalt nivel în cadrul cărora publicul arădean se va bucura de prezenţa mai multor personalităţi marcante ale vieţii culturale din Austria, dar şi din Arad.

Deschiderea, de Ziua Austriei

Deschiderea oficială a evenimentului va avea loc miercuri, 26 octombrie, în Sala „Regele Ferdinand" a Palatului Administrativ, cu seria de conferinţe „Aradul muzical în a doua jumătate a secolului al XIX-lea; Brahms la Arad" şi va continua, a doua zi, în holul Palatului Cultural cu vernisajul expoziţiei cu acelaşi nume. Cu prilejul deschiderii oficiale, vor fi expuse cele mai reuşite lucrări ale elevilor de la Colegiul de Arte „Sabin Drăgoi", realizate pe tema „Portretul compozitorului Johannes Brahms".

„Mă bucur că a trecut pandemia şi că putem relua un eveniment de tradiţie în oraşul nostru: Zilele Culturii Austriece. Sala Ferdinand din Palatul Administrativ va găzdui deschiderea oficială a evenimentului chiar de Ziua Austriei, iar la Palatul Cultural vom avea concerte, invitaţi speciali, expoziţii, seri de poezie la care vă invit cu drag să participaţi", a declarat primarul Călin Bibarţ în cadrul conferinţei de presă de marţi.

Invitată de onoare

Invitata de onoare a evenimentului din acest an este soprana KS Ildiko Raimondi. Născută la Arad, artista este parte a ansamblului solistic al Operei de Stat din Viena, unde de-a lungul timpului a interpretat cu succes un număr impresionant de roluri. Pe lângă notorietatea de care se bucură pe scena de concert internaţională, desfăşoară începând din anul 2015 şi o susţinută activitate didactică în cadrul celebrului Mozarteum Salzburg.

Joi, 27 octombrie 2022, de la ora 19:00, în sala mare de concerte de la Filarmonica Arad va avea loc concertul „Nu numai Brahms". Amfitrioana serii va fi celebra soprană KS Ildiko Raimondi. Orchestra simfonică a Filarmonicii Arad va fi dirijată de maestrul Christian Pollack din Austria. Din distribuţia spectacolului fac parte Alina Mihai şi Alin Radu, solişti balerini la Opera Naţională Română din Timişoara.

„Brahms a vizitat Aradul şi a concertat aici împreună cu violonistul Joseph Joachim în a doua jumătate a secolului al XIX-lea, atunci când viaţa muzicală a Aradului era în plină efervescenţă, influenţele venite dinspre marea metropolă muzicală a lumii, Viena, fiind tot mai evidente şi benefice pentru locuitorii acestui oraş. Iată de ce considerăm că apropierea dintre Arad şi Viena, atunci şi acum, trebuie «conservată» dar în egală măsură şi trăită de arădeni şi austrieci", explică Rodica Tălmaciu, iniţiatorul şi organizatorul principal al evenimentului.

Aceasta a mai subliniat, în acest context, că este pentru prima dată când Zilele Culturii Austriece la Arad se desfăşoară la Filarmonică, după restaurarea clădirii. **JA-S.A.**

> Apropierea dintre Arad şi Viena trebuie «conservată» dar, în egală măsură, şi trăită de arădeni şi austrieci
> **RODICA TĂLMACIU**

Parteneri

Zilele Culturii Austriece la Arad au beneficiat şi de data aceasta de sprijinul Complexului Muzeal Arad şi al Bibliotecii Judeţene „Alexandru D. Xenopol", iar anul acesta pentru prima dată şi de cel al Colegiului de Arte „Sabin Drăgoi", în organizarea expoziţiei „Aradul muzical în a doua jumătate a secolului al XIX-lea; Brahms la Arad".

Soluţia integramei din numărul precedent

P ■ VAL ■ C ■ A ■ I ■ ALBA ■ PRESCURA ■ ARSA ■ FELII ■ E ■ EMU ■ RS ■ AA ■ TAR ■ ATACAT ■ BRAN ■ ADAM ■ LIPII ■ GI ■ ERATA ■ OT ■ DAN ■ LA ■ RURAL ■ COJI ■ LF ■ PIU ■ SESAM ■ BARA ■ AZIMA ■ TA ■ U ■ ACUT ■ TANTI ■ F ■ LZ ■ USA ■ DUEL ■ PI ■ ALEVIN ■ STATICA

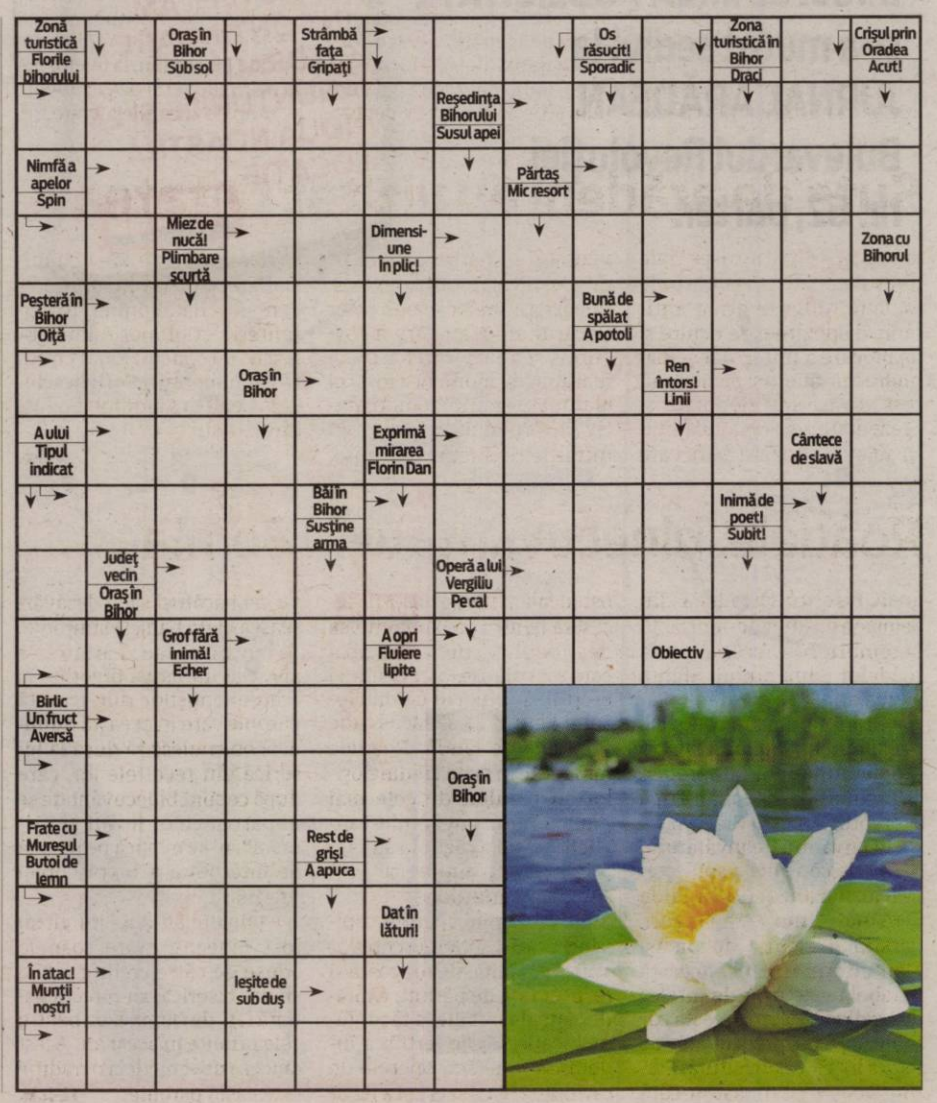

Nicolae Ciucă şi Lucian Bode FOTO: FAN

Ciucă şi Bode, în vizită la Arad

Premierul României şi ministrul de Interne vor efectua, vineri, o vizită de lucru în judeţul nostru.

ARAD. Semnarea contractului pentru realizarea centurii de sud-est devine un eveniment important la nivel național. După cum anunțam deja, la evenimentul care va avea loc vineri, 21 octombrie, a fost invitat și prim-ministrul României, Nicolae Ciucă. Acesta a răspuns afirmativ invitației lansate de Consiliul Județean Arad. Și, pe lângă Ciucă, la Arad va ajunge și Lucian Bode, ministrul Afacerilor Interne. Potrivit programului oficial, ziua de vineri va începe chiar la sediul Consiliului Județean, acolo unde se va discuta despre proiectul de realizare a centurii, dar se va semna și contractul cu firma Porr, care a câștigat licitația. Ulterior, delegația se va deplasa în orașul Curtici, acolo unde va fi inaugurat punctul de lucru al Inspectoratului pentru Situații de Urgență, punct de lucru care va deservi peste 43.000 de locuitori ai județului Arad. De la Curtici, Nicolae Ciucă va vizita fabrica Astra Vagoane Călători, iar Bode va ajunge la sediul Inspectoratului de Poliție Județean Arad, de pe strada Vârful cu Dor, sediu aflat în plin proces de reabilitare și modernizare. Ulterior, delegația va ajunge la Spitalul Județean Arad, unde vor fi vizitate secțiile modernizate în ultima perioadă.

Apoi, de la ora 17:00, vizitele administrative vor face loc unor evenimente politice: Ciucă și Bode vor participa la Expo Arad la alegerile pentru conducerea organizației de femei a PNL Arad. Tot la Expo, după finalizarea alegerilor, va avea loc o întâlnire între premier, ministrul de Interne și primarii din județul Arad.

Seara va fi încheiată de cei doi oficiali la Topul Firmelor din Arad, care va fi găzduit tot de Expo Arad.

În altă ordine de idei, cu toate că încă nu a fost confirmată oficial informația, se pare că, pe lângă cei doi reprezentanți ai Guvernului, în orașul nostru va ajunge în vizită oficială și Raed Arafat, șeful Departamentului pentru Situații de Urgență. **JA-A.G.**

Sâmbătă fără tramvaie pe centru

Primăria şi CTP anunţă oprirea temporară a tramvaielor pe tronsonul Podgoria – Piaţa Romană.

ARAD. Șase ore și jumătate fără tramvaie, sâmbătă, pe centru. Din cauza unor lucrări de mentenanță a rețelei de transport, circulația tramvaielor pe tronsonul Piața Romană - Podgoria se suspendă sâmbătă, 22 octombrie 2022, în intervalul orar 8:30 - 15:00.

Potrivit Companiei de Transport Public (CTP), vor avea loc următoarele modificări: *Vagoanele aferente Liniei 18b vor circula pe relația Făt Frumos - Podgoria - Billa și retur; *Vagoanele aferente Liniei 6 vor circula pe relația Piața UTA - Gai și retur; *Vagoanele aferente Liniei 16 vor circula pe relația Făt Frumos - Sere; *Vagoanele aferente Liniei 3 vor circula pe relația Piața Romană (stația Romanilor) - Gara Aradul Nou și retur.

Pe tronsonul Piața Romană - Podgoria și retur tramvaiele vor fi înlocuite de autobuze care vor opri în vecinătatea stațiilor de tramvai. **JA-D.D.**

Atenţie la cauciucurile de iarnă!

Registrul Auto Român vine cu sfaturi pentru şoferi în ceea ce priveşte cauciucurile de iarnă.

Explicaţii despre anvelope FOTO: FAN

ARAD. Sezonul rece se apropie cu pași repezi, iar Registrul Auto Român a lansat o serie de sfaturi pentru șoferi în ceea ce privește dotarea autoturismelor cu anvelope de iarnă. RAR ne explică, cât mai clar posibil, ce trebuie să scrie pe acele cauciucuri, dar și când sunt anvelopele obligatorii.

„Asigurăm conducătorii auto că, indiferent de denumirea lor comercială, anvelopele care sunt marcate cu literele M și S (însemnând noroi și zăpadă - din engleză mud and snow), sub forma: M+S, M.S. sau M&S, îndeplinesc cerințele de utilizare în condițiile specifice de iarnă prevăzute în legislația națională rutieră", ne lămuresc cei de la RAR.

„Obligativitatea utilizării anvelopelor de iarnă pe drumurile publice acoperite cu zăpadă, gheață sau polei a fost introdusă prin Ordonanța Guvernului nr.5/2011 de modificare și completare a Ordonanței de urgență a Guvernului nr.195/2002 privind circulația pe drumurile publice, republicată în 2006.

Aspectele privitoare la utilizarea anvelopelor de iarnă nu au suferit modificări de la acel moment.

Prin urmare, dacă posesorii de autovehicule respectă legislația în vigoare și folosesc pe drumurile publice acoperite cu zăpadă, gheață sau polei, indiferent de data calendaristică la care se face deplasarea, anvelope marcate cu literele M și S, nu riscă să fie sancționați contravențional", au mai precizat reprezentanții Registrului Auto, făcând astfel lumină în ceea ce privește momentul în care trebuie montate cauciucurile de iarnă. **JA-A.G.**

Autorizaţie de mediu, la Beliu

ARAD. Compania de apă Arad dorește să obțină autorizație de mediu pentru punctul de lucru din Beliu, pentru activitatea de colectare și epurare a apelor uzate, în scopul prestării acestor servicii. Principalele faze ale procesului tehnologic sunt, potrivit companiei, colectarea apelor uzate din comuna Beliu, epurarea mecanică și epurarea biologică a apei uzate. Tot potrivit companiei, principalele măsuri de protecție a factorilor de mediu luate au fost, pentru apă și aer - respectarea tehnologiei de epurare, pentru sol - amenajarea de platforme de depozitare temporară a nămolului și de platforme de depozitare a deșeurilor feroase. Observațiile publicului formulate în scris/informațiile privind potențialul impact asupra mediului se depun/pot fi consultate la sediul Agenției pentru Protecția Mediului Arad, de pe Splaiul Mureșului, la telefoanele 0257/280331 și 0257/280996, în timp de zece zile lucrătoare.

Sute de arădeni au vizitat Cetatea

ARAD. TAB-uri, autospeciale de transport, lansatoare de rachete, diferite arme antitanc, dispozitive de ochire și de blocare a țintei, dar și mai multe mitraliere și pistoale au fost scoase din depozite și prezentate arădenilor. Militarii au avut răbdare cu fiecare vizitator în parte, explicând de zeci de ori modul de funcționare a armelor și muniților fiecărui arădean care a fost curios și a pus întrebări. Cel mai atractiv moment a fost cel al unui exercițiu demonstrativ în care militarii, folosind muniție de manevră, au simulat o luptă urbană cu mitraliere. Într-un final, reprezentanții Batalionului 191 Infanterie „Colonel Radu Golescu" au concluzionat faptul că evenimentul „Porți deschise la Cetatea Aradului" au fost unul de succes. **JA-A.G.**

Roadele, binecuvântate în Semlac

ARAD. Biserica Ortodoxă din Semlac a găzduit duminică, 16 octombrie, binecuvântarea roadelor pământului. Sfânta slujbă a fost săvârșită de Părintele Protos. Iustin Popovici, consilier cultural al Arhiepiscopiei Aradului, dimpreună cu preotul paroh Ciprian Tripa și preotul Felician Crăciun.

„În cuvântul de învățătură, părintele consilier a spus credincioșilor prezenți că Pilda Semănătorului este singura parabolă tâlcuită de Însuși Mântuitorul Hristos. Această parabolă este ușor de înțeles de credincioșii din această parohie, întrucât preocuparea de bază a lor este agricultura. Frățiile voastre cunoașteți câtă osteneală și investiție este necesară pentru ca pământul să dea rodul cel bun, întocmai este nevoie de osteneala și efortul spiritual al credinciosului pentru ca să facă roade vrednice de laudă. Roadele minunate în viața credincioșilor au rezultat de cele mai multe ori din cuvântul Evangheliei când a căzut în suflete primitoare, și anume: a făcut sufletele părinților să fie mai duioase și grijulii pentru copiii lor; a făcut sufletele copiilor să fie mai pline de dragoste și respect față de părinți; a întărit viața de familie; a făcut lumea capabilă de jertfă; a îndemnat lumea la operele de caritate și binefacere și a făcut pe cei păcătoși să-și desăvârșească viața până la sfințenie. În cuvântul său, părintele a apreciat inițiativa preoților și a credincioșilor din această parohie care în această duminică obișnuiesc să ducă la biserică din recoltele lor, care după ce sunt binecuvântate se împart și celor lipsiți și sărmani", ni se explică pe pagina de internet a Arhiepiscopiei Aradului.

La finalul Sfintei Liturgii au fost binecuvântate roadele aduse de către credincioși la sfânta biserică, ca o recunoștință față de Dumnezeu pentru cele primite în acest an. Acest obicei a devenit deja o tradiție în această parohie. **JA-R.M.**

Suntem la final de 2022. PNRR trebuie implementat, nu discutat!

Aşa cum am mai avut ocazia de a aminti recent, în 2020, preşedintele Klaus Iohannis anunţa rezultatul negocierilor grele şi complicate pe care le-a purtat la reuniunea Consiliului European din vara aceluiaşi an şi obţinerea, pentru România, a unei sume de 80 de miliarde de euro, destinată dezvoltării ţării. România beneficiază şi va beneficia şi în următorii ani de zeci de miliarde de euro pentru a face viaţa românilor mai bună, pentru a-şi continua dezvoltarea.

Să ne amintim şi faptul că toate acestea sunt posibile şi datorită susţinerii de către grupul EPP din Parlamentul European a instrumentului major denumit NextGenerationEU, din care face parte şi Mecanismul de Redresare şi Reziliență, adică PNRR. Europa are la dispoziţie peste 800 de miliarde de euro care vor fi investiţi de Statele Membre, deci şi de România, pentru a transforma economia şi societatea, pentru a aduce, în primul rând, beneficii pentru toţi cetăţenii.

Doar că, odată sumele stabilite, şi sunt, odată prioritățile discutate cu Comisia Europeană, şi au fost, e vremea noastră, adică e vremea să folosim acei bani. Nu să vorbim despre ei, nu să ne adâncim în conspiraţii şi explicaţii ci, pur şi simplu, să îi folosim, să dăm drumul la proiecte.

Eu am mare încredere în capacitatea de organizare şi implementare a primului ministru, domnul Nicolae Ciucă şi cred că abilitățile sale ne sunt extrem de necesare şi acum şi în viitor, cu atât mai mult cu cât aud, parcă tot mai des, lideri ai partidului alături de care ne aflăm la guvernare, vorbind despre secrete şi alte bazaconii, în loc să vină în faţa oamenilor cu primele rezultate!

Să nu uităm că în 5 octombrie, la Alba Iulia, primul ministru Nicolae Ciucă şi doamna Elisa Ferreira, comisar european pentru Coeziune şi Reforme, au semnat acordul între România şi Comisia Europeană pentru finanţările europene destinate ţării noastre până în 2027 prin politica de coeziune, parte a PNRR.

Despre asta m-aş fi aşteptat să vorbească şi partenerii noştri. Doamnelor şi domnilor, avem banii, în ciuda scepticismului dumneavoastră. Ei sunt reali, haideţi să îi folosim! Asta vor românii. Asta aşteaptă de la noi toţi.

PNRR este o realitate, banii alocaţi ţării noastre aşteaptă să fie atraşi. Haideţi să vedem proiectele, nu vorbele, haideţi să ne mişcăm, pentru că nu avem şi nu aveţi nicio scuză de acum înainte.

GHEORGHE FALCĂ
Deputat în Parlamentul European, EPP

epp group in the european parliament

(6159 - H 281)

JURNAL ARĂDEAN

Nădlac II: 52 de migranţi găsiţi în trei camioane

Cetăţenii străini au fost depistaţi ascunşi în trei camioane care trebuiau să iasă din România prin PTF Nădlac II. 40 dintre migranţi au fost descoperiţi într-un singur automarfar.

NĂDLAC. Polițiștii de frontieră din cadrul Punctului de Trecere a Frontierei Nădlac II au depistat 52 de cetățeni din diferite state care au încercat să treacă ilegal frontiera în Ungaria, ascunși în trei ansambluri rutiere, încărcate cu diverse bunuri. Într-un singur mijloc de transport au fost depistați ascunși, în compartimentul pentru marfă, 40 de cetățeni din Siria, India, Pakistan și Bangladesh, care intenționau să ajungă în țări din vestul Europei.

„În data de 19 octombrie, în jurul orei 01:30 la Punctul de Trecere a Frontierei Nădlac II, s-a prezentat pentru efectuarea formalităților de frontieră, pe sensul de ieșire din țară, un cetățean turc, aflat la volanul unui ansamblu rutier înmatriculat în Turcia. Acesta transporta, conform documentelor de însoțire a mărfii, metal de la o societate comercială din Turcia pentru o firmă din Polonia. În urma efectuării controlului amănunțit al mijlocului de transport, au fost descoperiți, în compartimentul marfă, 40 de cetățeni din Bangladesh, Siria, Pakistan și India", au transmis reprezentanții Serviciului Teritorial al Poliției de Frontieră (STPF) Arad.

De asemenea, tot la Punctul de Trecere a Frontierei Nădlac II, polițiștii de frontieră au efectuat controlul amănunțit al unui ansamblu rutier, condus de un cetățean român. Conform documentelor de însoțire a mărfii, acesta transporta huse auto, pe ruta România - Slovacia. Cu ocazia verificărilor polițiștii de frontieră au descoperit, ascunse printre marfa transportată, cinci persoane. La cercetări s-a stabilit că cei în cauză sunt cetățeni din Pakistan și Afganistan, cu vârste cuprinse între 20 și 49 de ani.

Alți șapte migranți au fost descoperiți într-un camion ce transporta piese auto pentru o societate din Ungaria. Șoferul automarfarului, un cetățean turc, ajuns la control la Nădlac II, le-a spus polițiștilor de frontieră că din semiremorca automarfarului pe care îl conduce se aud zgomote. În urma controlului au fost descoperiți șapte cetățeni străini, iar la verificări s-a stabilit faptul că aceștia sunt din Pakistan și Afganistan, și au vârste cuprinse între 18 și 29 de ani, majoritatea solicitanți de azil în România.

„În toate cazurile polițiștii de frontieră efectuează cercetări în vederea stabilirii întregii activități infracționale, urmând ca la finalizare să fie dispuse măsurile legale ce se impun", a transmis STPF Arad. **JA-I.C.**

Ascunşi în camioane FOTO: PFR

25 de permise, reţinute

ARAD. Polițiștii rutieri au continuat acțiunile pentru prevenirea evenimentelor rutiere, precum și pentru conștientizarea de către conducătorii auto a pericolelor la care se expun, prin nerespectarea regulilor de circulație. Ca urmare a neregulilor constatate, au fost aplicate peste 151 de sancțiuni contravenționale, în valoare totală de aproximativ 68.000 de lei. Totodată, au fost reținute 25 de permise de conducere și retrase 8 certificate de înmatriculare. „Recomandăm tuturor participanților la trafic să respecte regulile de circulație și să adopte un comportament preventiv în deplasări", au transmis reprezentanții IPJ Arad.

Înşelăciune cu robineţi de proveniență îndoielnică

Robineți de proveniență îndoielnică, vânduți din anul 2014 în Arad și alte 23 de județe ca fiind de proveniență superioară.

Robineţii erau de proveniență îndoielnică FOTO: DIICOT

ARAD. Robineții erau achiziționați din spațiul asiatic, însă au fost vânduți în România ca fiind produse din Comunitatea Europeană, la prețuri mult mai mari decât produsele similare fabricate în spațiul asiatic. În acest mod, cumpărătorii de bună credință au fost induși în eroare cu privire la proveniența robineților, caracteristicile tehnice ale acestora - materialul din care era fabricat, presiunea la care putea fi exploatat în siguranță, cât și perioada de exploatare a acestor piese.

Prejudiciul

Înșelăciunea cu robineți a fost descoperită de DIICOT, iar miercuri dimineață în Arad și alte 23 de județe - Neamț, Alba, Argeș, Bacău, Brașov, Brăila, Bihor, Bistrița-Năsăud, Botoșani, Cluj, Constanța, Dolj, Galați, Iași, Ilfov, Mehedinți, Mureș, Olt, Satu Mare, Sibiu, Suceava, Timiș, Vrancea - precum și în municipiul București - au avut loc percheziții pentru destructurarea unei grupări infracționale organizate, specializată în săvârșirea infracțiunilor de înșelăciune cu consecințe deosebit de grave, concurență neloială și fals în înscrisuri sub semnătură privată, în dauna a 106 persoane juridice de pe întreg teritoriul țării. Au fost efectuate 19 percheziții, dintre care 10 la domiciliul unor persoane fizice și 9 la sediul unor societăți comerciale și puncte de lucru ale unor entități comerciale.

Falsificare

Potrivit DIICOT, „în cauză, s-a reținut faptul că, începând cu anul 2014 și până în prezent, reprezentanții unei societăți comerciale au achiziționat din spațiul asiatic cantități semnificative de robineți de diverse dimensiuni și tipuri, produse ce nu sunt certificate în vederea comercializării în Comunitatea Europeană, pe care le falsificau prin aplicarea de serii de identificare a unor produse similare achiziționate în acest scop din Europa, dar în cantități mici. Ulterior toate componentele de instalații erau vândute ca provenind din spațiul comunitar, fiind certificate prin utilizarea de documente false. De asemenea, ofertele comerciale prezentate, care conțineau datele tehnice ale unor robineți din Comunitatea Europeană, erau nereale și susținute de documente care să ateste în fals că respectivele componente corespund din punct de vedere tehnic și calitativ. Prin modificarea datelor tehnice, cumpărătorii de bună credință au fost induși în eroare cu privire la proveniența robineților, caracteristicile tehnice ale acestora - materialul din care era fabricat, presiunea la care putea fi exploatat în siguranță, cât și perioada de exploatare a acestor piese. Totodată, componentele în cauză au fost comercializate ca fiind produse în Comunitatea Europeană, la prețuri mult mai mari decât produse similare fabricate în spațiul asiatic".

La sediul DIICOT - Biroul Teritorial Neamț urmează să fie conduse, în vederea audierii peste 30 de persoane. De asemenea, urmează a fi audiați peste 100 de reprezentanți ai unor societăți comerciale. **JA-I.C.**

Despre siguranţă în şcoală

Întâlnire cu elevii FOTO: FAN

ARAD. Școala Gimnazială „Iosif Moldovan" Arad a găzduit luni, 17 octombrie, o activitate alături de reprezentanții Penitenciarului Arad, comisar șef de poliție penitenciară Iovescu Ionel-Eugen (ofițer educator) și inspector de poliție penitenciară Băețan Andrei, (ofițer psiholog), care se înscrie în seria celor menite să contribuie la realizarea unei culturi școlare incluzive, participative și responsabile care să ducă la diminuarea violenței în școală. S-au purtat discuții deschise despre realitatea unui sistem din care profesorii și elevii fac parte, despre putință și neputință, despre iubire și lipsă de iubire, despre responsabilitate și lipsă de responsabilitate, despre respect și lipsa acestuia, despre compasiune și nepăsare, adică despre nevoi profunde care nu sunt satisfăcute.

„Activitatea a fost un bun început și o provocare pentru a înțelege că elevii nu se schimbă pentru ca așa spunem sau vrem noi, pentru că le aplicăm sancțiuni. Să ajungi la resorturile motivaționale declanșatoare de schimbare nu este simplu. I se cere copilului/adolescentului de astăzi să intre în măsura obișnuită a comportamentului dezirabil în timp ce el trăiește într-o lume bulversată și bulversantă pe scara valorilor: avem drepturi, dar nu vrem să auzim de îndatoriri. Dar, mai important, avem nevoie unii de alții, avem nevoie să ne ascultăm unii pe alții - nu numai să ne auzim - avem nevoie de sprijin reciproc. Ori școala nu va putea face față de una singură acestei realități. Asemenea proiecte realizate în parteneriat vin să susțină ideea că printr-un efort continuu și susținut se pot face pași importanți în realizarea unui climat în care copilul poate spune: «În școala mea mă simt bine și sunt în siguranță!»", au transmis reprezentanții Penitenciarului Arad. **JA-I.C.**

Droguri comandate de pe Darknet

Ar fi vorba despre droguri de risc şi mare risc şi de substanţe susceptibile a avea efecte psihoactive, printre acestea şi şoricioaica.

TIMIȘOARA. În județul Timiș au avut loc, miercuri dimineața, 18 percheziții domiciliare - efectuate de DIICOT Timișoara și BCCO Timișoara - toate la membrii unei grupări infracționale organizate implicate în traficul intern și internațional de droguri de risc și mare risc, dar și substanțe cu efecte psihoactive. În acest caz urmează a fi puse în executare 21 de mandate de aducere. Drogurile erau comandate prin darknet și erau trimise în țară prin intermediul unor firme de coletărie, în special din Olanda și Germania. Anchetatorii spun că gruparea a reușit să trimită droguri în țară de ordinul kilogramelor prin această modalitate. La percheziții participă și polițiști din cadrul Serviciului de Combatere a Criminalității Organizate Arad. În urmă cu o săptămână, aceștia au efectuat zeci de percheziții în județul și municipiul Arad pentru destructurarea mai multor grupări infracționale care se ocupau cu traficul de droguri, în special cu traficul de șoricioaică.

Violenţe şi amenințări

Despre perchezițiile din județul Timiș, DIICOT precizează că „în cauză s-a reținut că, începând cu anul 2020, mai multe persoane au pus bazele unui grup infracțional organizat care a avut ca scop comiterea infracțiunilor de trafic intern și internațional de droguri de risc și mare risc, precum și efectuarea de operațiuni cu substanțe susceptibile a avea efecte psihoactive. La această grupare, au aderat, de-a lungul timpului, și alte persoane. Principala modalitate de aprovizionare cu droguri a grupării a constat în plasarea de comenzi prin intermediul darknetului și prin expedierea unor pachete prin intermediul unor firme de coletărie, în special din Olanda și Germania, pe parcursul cercetărilor reușindu-se documentarea unor transporturi de droguri sau substanțe cu efecte psihoactive de ordinul kilogramelor, realizate prin intermediul coletelor și a trimiterilor poștale. Distribuția stradală a drogurilor a fost atent monitorizată de liderii grupării, dar și de anumiți membri marcanți ai lumii interlope din Timișoara, care apelau inclusiv la acțiuni violente sau amenințări adresate dealerilor stradali sau altor persoane care intenționau să pătrundă pe piața ilicită a drogurilor. Actele de violență și amenințare au fost utilizate de grupare și pentru recuperarea datoriilor. Acțiunea beneficiază de sprijinul polițiștilor din cadrul BCCO Timișoara, SCCO Caraș-Severin, SCCO Arad și IPJ Timiș, precum și al jandarmilor din cadrul Grupării de Jandarmi Mobile «Glad Voievod» Timișoara și Inspectoratul Județean de Jandarmi Timiș. Suportul de specialitate a fost asigurat de către Direcția Operațiuni Speciale, IPJ Timiș și UTAI Timișoara". **JA-I.C.**

ANUNȚ

conform modelului din anexa nr. 5 K din Legea nr. 292/2018 privind evaluarea impactului anumitor proiecte publice și private asupra mediului

Consiliul Județean Arad cu sediul în Arad, str. Corneliu Coposu, nr. 22, jud. Arad, CUI: 3519941, telefon 0357/731.100, titular al proiectului **„Modernizare DJ 709K km 0+000 – 16+014 Zerind (DN79) – Vărșand (DN79A) inclusiv pod nou peste râul Crișul Alb"**, anunță publicul interesat asupra luării deciziei etapei de încadrare de către Agenția pentru Protecția Mediului Arad, în cadrul procedurii de evaluare a impactului asupra mediului, pentru proiectul mai sus-menționat, propus a fi amplasat în comuna Zerind (sat Zerind), comuna Pilu (sat Vărșand), județul Arad.

Proiectul deciziei de încadrare și motivele care o fundamentează vor putea fi consultate la sediul Agenției pentru Protecția Mediului din Arad, str. Splaiul Mureș, FN, jud. Arad, în zilele de luni până vineri, între orele 8:00 – 14:00, precum și la următoarea adresă de internet www.apmar.anpm.ro.

Publicul interesat poate înainta comentarii/observații la proiectul deciziei de încadrare în termen de 10 zile de la data publicării anunțului pe pagina de internet a autorității competente pentru protecția mediului.

(6161 - H 40)

Sport

„Mai important ca rezultatele echipelor este evoluţia individuală a jucătorilor"

Cristian Păcurar, director Academia UTA

13

goluri s-au marcat în jocul dintre ACS West Deva și Șoimii Șimand din etapa a 4-a a Campionatului Național U19 de futsal, Seria 4. „Șoimii" s-au impus cu 7-6 și au urcat pe primul loc, cu trei victorii din trei. Andrei Cordoș (4) și Paul Ujoc (3) au înscris pentru Șoimii, iar la gazde Nicoară (3 goluri), Zgârdea, Voiculescu și Ardelean.

Una caldă, una rece pentru HC Beldiman Arad

ARAD. HC Beldiman Arad a avut o victorie și o înfrângere la finalul săptămânii în Campionatele Naționale de handbal juniori 3. În întrecerea masculină, HC Beldiman s-a impus acasă cu 40-22 (18-10) cu LPS Bihor Oradea în etapa a 3-a. Arădenii au urcat pe primul loc, cu 4 puncte, la egalitate cu bihorenii. La fete, HC Beldiman a cedat, scor 25-27 (12-14), cu Millenium Giarmata în etapa a 5-a. Arădencele sunt pe cinci, cu 6 puncte. **JA-A.V.**

Academia UTA a reuşit rezultate de top

ARAD. Juniorii de la UTA au avut, din nou, o etapă perfectă. Toate meciurile au fost disputate în deplasare și au fost câștigate de „alb-roșii".

Fără drept de apel

Juniorii mari, cei din Liga de Tineret, au câștigat clar partida de la Brașov, cu AFC Kids Tâmpa. A fost 5-1 pentru trupa antrenată de trioul Bogoșel - Gaica - Ungur, golurile arădenilor fiind marcate de Andreaș, Ekmekci (2), Cibi și Ristin.

UTA: Mociu - Manoilă, Bota, Bokșe, Anișorac, Ristin, Cibi, Maxim, Popa, Ronai, Andreaș. Au mai jucat: Ekmekci, Mircea, Temian, Covaci, Mitu.

Adversar spulberat

Al doilea meci din „cuplajul" de la Brașov a adus în teren echipele U17 ale celor de la AFC Kids Tâmpa și UTA, în cadrul rundei cu numărul 9 din Liga Elitelor. Elevii antrenați de Marius Ciubăncan și Sorin Botiș și-au spulberat, efectiv, adversarul, scor 7-2! Au marcat pentru arădeni Bădău (2), Buză (2), Kyrycsenko (2), Blaga.

UTA: Burtic - Joldea, Purdescu, Fukenhauzer, Bădău, Curtuiuș, Buză, Olăroiu, Kyrycsenko, Blaga, Vâlcu. Au mai jucat: Nică, Bercea, Neaga, Goia.

Ca-n curtea şcolii

La Liga Elitelor U16, UTA a „dat de pământ" cu LPS Satu Mare, chiar la ea acasă, scor 11-2. Pentru oaspeți au punctat Felea (2), Huc (5), Chiș (3), Șiclovan.

Adrian Petruț și Vivi Erdei au folosit următorii jucători: R. Rusu - Ilie, Marinescu, Bejenaru, Ștef, Felea, Magulean, Chiș, M. Rusu, Șiclovan, Huc. Au mai jucat: Neagu, Crainic, Muntean, Tăutan, Centye. **JA-L.S.**

Bucuria golului pentru utişti FOTO: FAN

Erico, lecţie de moralitate

„Trebuie să fim mai sufletişti, să jucăm unul pentru celălalt" - spune jucătorul echipei UTA.

Erico face un apel la colegii săi, pentru a se ajuta reciproc FOTO: FAN

ARAD. Unul din jucătorii UTA-ei, care nu a mai prins primul unsprezece de foarte multă vreme, face un apel la colegii lui, practic le spune de ce suferă echipă de ceva timp.

„Am jucat puțin până acum, am avut accidentări care nu mi-au permis să intru în primul unsprezece, dar acum sunt fericit că sunt bine, iar din acest moment antrenorul decide, pentru că sunt sănătos și pot ajuta oricând echipa. Fizic nu sunt chiar 100%, dar pun sufletul, dau totul pe teren. Îmi ajut echipa cât pot, joc unde mă pune antrenorul și dau totul pe teren, indiferent de situație" - a spus Erico.

Lecţia dată de brazilian

Jucătorul UTA-ei a vorbit și despre situația de la echipă. „Nu știu cum să explic cum de anul acesta avem rezultate mai bune acasă și slabe în deplasare. Dar, eu zic că ține de noi, însă acum sunt alți jucători, alt grup. S-a schimbat foarte mult, dar asta nu e o scuză că jucăm mai modest în deplasare. Până la urmă e fotbal, trebuie să demonstrăm meci de meci, altfel nu ajungem niciunde. Indiferent unde jucăm, trebuie să dăm totul, nu contează cine e adversar, dacă avem sau nu suporteri. Trebuie să fim mai sufletiști, să ne ajutăm unul pentru celălalt, simt uneori că trebuie să ne ajutăm mai mult. În momentul în care ne recăpătăm forța și începem să ne ajutăm unul pe altul, cred că ne revenim și noi" - a declarat Erico.

Jucătorul brazilian a continuat: „Nu cred că e un campionat mai dificil decât cel trecut, nu mi se pare. Cred că e la fel. Oricine poate bate pe oricine, ca sezonul trecut. Și anul trecut am făcut meciuri bune cu CFR Cluj și FCSB, la fel și acum cu CFR. Ne trebuie încredere, pentru a câștiga. Nu trebuie să ne uităm la ce a fost, trebuie să ridicăm capul, să ne uităm înainte, la ce urmează. Dacă ai mentalitate bună, dacă ești pozitiv, dacă te ajută colegul tău, se schimbă tot. Avem mare nevoie de toate astea în momentul de față". **JA-L.S.**

A fost răsplătit

Ilie Poenaru l-a răsplătit, aseară, cu postul de titular pe brazilian, antrenorul trimițându-l în primul unsprezece la partida din Cupa României, cu FCSB, chiar în locul jucătorului care i-a „suflat" locul de titular, Andrei Chindriș.

Socodor, prima echipă calificată în Cupa Satelor

SOCODOR. A început o nouă ediție a Cupei Satelor Under 13 la fotbal, competiție care are „pecetea" regretatului președinte AJF Arad, Adrian Lucaci. Sub coordonarea lui Andras Mako și Ionel Iovescu vor avea loc șase etape zonale, la care s-au înscris 25 de echipe. Câștigătoarele și cele mai bune două locuri 2 vor accede în semifinale.

Prima „zonă" a fost câștigată de gazdele de la Socodor (8-0, cu Pilu; 8-0, cu Dorobanți și 5-0, cu Iratoșu). Podiumul a fost completat de Iratoșu (4-0, cu Dorobanți și 5-0, cu Pilu) și Dorobanți (2-1, cu Pilu).

Echipa din Socodor, merituoasa câştigătoare FOTO: JA

Antrenorul Tibor Darazs a mizat pe următorii jucători de la Socodor: George Ivașcu, Narcis Ardelean, Gheorghe Elisei, Denis Palfi, Erick Oprea, Elias Pop, Ioneul Sandor, Augustin Vidican, Eduard Mariș, Marin Ghimeș, Florin Sabău, Dumitru Covaci, Crișan Robert, Teodora Pelea și Marian Sabău.

Arbitrii turneului au fost Sebastian Mako, Ciprian Pătroi și Ciprian Nițui., iar observatori AJF: Andras Mako și Leo Buda. **JA-D.S.**

Ilie Poenaru, reacţie după excluderea lui Ubbink

Ilie Poenaru FOTO: L.S.

ARAD. A venit și punctul de vedere al UTA-ei, vizavi de excluderea din lot a lui Desley Ubbink, chiar prin vocea antrenorului Ilie Poenaru.

„De când am venit la echipă, mi-am dorit un jucător ca Ubbink, deoarece este un fotbalist care are calitate. Nici nu am adus un alt număr 10, pentru că mă bazam foarte mult pe el. I-am dat șanse, dar nu s-a ridicat la nivelul așteptărilor. Un factor conturbator cred că a fost și acea ofertă de la Universitatea Craiova, care nu s-a concretizat. Din acel moment, Desley nu a mai dat randamentul așteptat, chiar dacă am avut multe discuții individuale cu el, explicându-i că dacă dă randament la UTA vor veni și alte oferte. Lucrurile nu s-au dus în direcția bună, randamentul și atitudinea lui la anumite meciuri lăsând de dorit. Atât cât a jucat, el nu și-a adus aportul în joc în niciun fel. Din această cauză a pierdut și primul unsprezece. Apoi, nu a făcut nimic să-mi demonstreze că merită să joace. Totul, până într-un punct, când răbdarea mea a luat sfârșit. Am decis să nu mă mai bazez pe el. Am avut o discuție personală, i-am explicat situația și i-am spus că din acest moment, o perioadă nu mai contez pe serviciile sale. Este decizia lui dacă vrea să plece, să se înțeleagă cu conducerea și e liber" - ne-a declarat, în exclusivitate, Ilie Poenaru.

Au fost lămurite și detaliile privind partea sportivă. Ubbink se va antrena la aceeași oră și în aceeași locație cu echipa, dar se va dezechipa într-un alt vestiar și nu va fi în grup cu ceilalți jucători, ci separat. Acestea sunt noile reglementări, clubul nu mai are voie să trimită un jucător pe un alt teren, la o oră discreționară. **JA-L.S.**

11 karatişti medaliaţi

VOLUNTARI. Recent, în sala de sport „Gabriela Szabo" din Voluntari a avut loc Cupa României de karate WUKF, cu participarea a 879 sportivi de la 55 de cluburi din țară.

CS Glogovăț (sensei Lavinia Elena Moraru) a fost reprezentat de 14 sportivi care au reușit să câștige 11 medalii (4 de aur, 3 de argint și 4 de bronz). În urma acestor rezultate, CS Glogovăț s-a clasat pe locul 22 în ierarhia generală pe cluburi.

Iată rezultatele obținute: Andreea Varga, kumite; Cătălin Vîrciu, kumite; Eliza Vîrciu, kumite și Maria Bugi, kumite - toți aur; Gabriel Jurcă, kumite; Casian Biriș, kumite și Echipa de kumite rotativ (Andreea Varga, Rebeka Băldău și Claudia Pap) - toți argint; Andreea Varga, kihon; Erik Kuncz, kumite și kata; Flavia Herlo, kata - toți bronz.

„Sunt mulțumită de evoluția sportivilor mei. Suntem în pregătiri intense pentru Campionatul European de la Florența - Italia, care va avea loc la începutul lunii noiembrie. Mulțumim pentru susținere primarului Mihai Mag, viceprimarului Plaveti Ioan și Consiliului Local Vladimirescu pentru susținere" - a spus sensei Lavina Elena Moraru. **JA-D.S.**

Ubbink, exclus din lot!

ARAD. În cursul zilei de marți, unul dintre căpitanii echipei UTA a fost exclus din lot. Este vorba de Desley Ubbink, antrenorul Ilie Poenaru nemaifiind dispus să suporte fițele jucătorului. Decizia vine și ca urmare a indolenței de la meciul de duminică, de pe Arena Națională, cu FCSB. De altfel, în timpul jocului de la București, Ubbink a fost certat de unul dintre colegii săi, deoarece golul doi al gazdelor a pornit de la o greșeală a olandezului. Era deja o stare de încordare, deoarece jucătorul era mai tot timpul nemulțumit, morocănos, crezând că antrenorul are ceva cu el. Unii coechipieri i-au spus, în treacăt, să se uite în oglindă, pentru că problema ar putea fi chiar la el. Ubbink s-a antrenat deja separat de echipă, miercuri dimineața, cu cei doi preparatori fizici ai UTA-ei. **JA-L.S.**

Desley Ubbink FOTO: FAN

„Propunem rediscutarea reglementării pe energie”

Senatorul Eusebiu Pistru subliniază nevoia unor „propuneri de reglementare a pieţei şi acordare de vouchere consumatorilor vulnerabili”.

ARAD. Coaliția ar putea rediscuta reglementarea pieței energiei, la propunerea PSD, conform ultimelor declarații transmise de senatorul PSD Arad, Eusebiu Pistru. „Noi, cei de la PSD vom propune în Coaliție rediscutarea propunerii inițiale pentru reglementare a pieței de energie pentru o perioadă limitată, astfel încât să se pună capăt tranzacțiilor speculative cu energie, iar operatorii serioși din acest sector să poată funcționa eficient în condiții comerciale predictibile. Mai mult, revenim cu propunerea făcută încă din ianuarie 2022, cu privire la utilizarea banilor europeni pentru acordarea de vouchere de energie pentru consumatorii vulnerabili. Inițiativa PSD are loc în contextul mai multe companii din acest domeniu și-au manifestat deschiderea către o formulă de reglementare a pieței pe o durată determinată, care să asigure stabilitatea prețurilor de tranzacționare”, a punctat Pistru.

Parlamentarul social-democrat a mai arătat că „reprezentanții Comisiei Europene intenționează să introducă un mecanism de plafonare a prețurilor la gaze naturale la nivelul întregii Uniuni”. Senatorul arădean subliniază și că „încă de la începutul crizei energetice, PSD a susținut că revenirea la o piață reglementată, pentru o durată limitată de timp, reprezintă calea cea mai sigură pentru combaterea speculei și protejarea cetățenilor și a economiei naționale. Totodată, prin utilizarea fondurilor europene disponibile pentru acordarea de vouchere de energie consumatorilor vulnerabili, se evită procedurile birocratice și poate asigura o protecție reală pentru această categorie”. **JA-A.P.**

Eusebiu Pistru FOTO: FAN

„Aradul are servicii publice de comună”

Consilierul local USR, Dorian Curcanu, despre birocrația serviciilor publice, în mod special cea de la Direcţia Venituri din cadrul Primăriei Arad.

Situaţia de la Direcţia Venituri FOTO: D.C.

ARAD. Serviciile publice sunt nefuncționale și stufoase, iar această concluzie o poate trage orice arădean care intră în contact cu orice serviciu public. Birocrația este problema pe care o ridică cel mai des contribuabilii atunci când vine vorba de plăți, dosare sau avize către instituțiile statului. În acest context, consilierul local USR, Dorian Curcanu, a precizat că „sistemul serviciilor publice din Arad este bine știut pentru stilul său prea puțin practic și foarte stufos, iar din păcate arădenii s-au lăsat păgubași acestei probleme, acceptând «lupta» cu birocrația și incomoditatea”.

Problemele Direcţiei Venituri

„Călin Bibart este primar de doi ani (trei, dacă socotim și interimatul), iar până acum nu a realizat nicio îmbunătățire reală a administrației în relația cu cetățenii. Un bun exemplu este casieria Direcției Venituri a Primăriei Arad de la subsolul fostului centru comercial Galleria Mall. Am fost recent contactat de un arădean care nu a dorit să apeleze la firmele de intermediere pentru a-și înmatricula mașina, ci a dorit să realizeze tot procesul de unul singur.

Acesta a relatat că a căutat timp de zece minute casieria Direcției Venituri, în subsolul centrului comercial, în final găsind-o ascunsă în biroul unui sediu de copiat acte din clădire. Mare i-a fost mirarea când a văzut că singura inscripție a «Primăriei Arad» era pe ușa de intrare a firmei de copiat acte, scris cu font mic, într-un mod puțin lizibil.

Ar putea părea că Direcția Venituri a fost ascunsă în mod intenționat într-un loc greu accesibil, încât orice arădean care dorește să-și înmatriculeze mașina pe cont propriu, să fie descurajat. Cu privire la această problemă, voi depune o interpelare adresată Primăriei Arad, astfel încât să ia măsuri, deoarece este inadmisibil ca cetățenii Aradului să fie tratați în acest fel”, a transmis Dorian Curcanu.

În final, consilierul USR face și câteva recomandări, precizând că „dacă locația va rămâne aceeași, Primăria Arad ar trebui să afișeze un panou vizibil deasupra intrării, care să indice biroul Direcției Venituri și ar fi necesar măcar un stativ lângă ușă care să indice atât intrarea, cât și alte informații ajutătoare pentru cetățeni. Din păcate, acest caz este doar unul dintre multele erori aparent «banale» în ochii Primăriei, dar importante pentru arădeni”. **JA-A.P.**

Caba: „Soluţia pentru oamenii străzii”

Samuel Caba, preşedintele ARCD, consideră că problema oamenilor străzii poate fi soluţionată prin înfiinţarea unui centru social.

ARAD. Poliția Locală a transmis presei că au fost identificate 71 de locații de pe domeniul public și privat unde, cu frecvențe variabile, înnoptează oameni ai străzii, cerșetori și chiar persoane cu trecut violent care sunt prezente temporar în municipiul Arad. Din acest motiv, zonele respective sunt cunoscute și monitorizate ca fiind cu probleme.

„În primul rând, trebuie precizat că Poliția Locală este limitată în putere și nu are atribuții suficiente în cazurile de față. În al doilea rând, dacă îi găsim pe oamenii străzii, ce facem cu ei? Aradul are nevoie de un centru social adecvat pentru asta, iar aceste 50 de locații din subordinea Primăriei pentru ce sau cine sunt ținute? Ar putea fi folosite întocmai pentru soluționarea acestei probleme, având în vedere că Primăria se plânge încontinuu de lipsa locurilor pentru astfel de centre”, opinează Samuel Caba, președintele Asociației pentru Reformă Civică și Democrație.

Astfel, Samuel Caba propune înființarea unui centru social care să fie coordonat și care să fie implementat printr-un parteneriat public - privat între Poliție, Primărie și Direcția de Asistență Socială cu ONG-uri de specialitate, inclusiv ARDC, pentru a concretiza soluțiile în ceea ce privește problema oamenilor străzii.

„Aș vrea să atrag atenția cu privire la aceste locuri părăsite, aparținând Primăriei. De ce nu se găsește o utilitate pentru ele, în contextul în care Primăria insistă pe lipsa unor spații, care par să existe totuși. Întrebarea mea este de ce Primăria nu folosește aceste spații? Pentru cine le ține și de ce nu sunt fructificate pentru binele cetățenilor?”, conclude Caba. **JA-A.P.**

Samuel Caba FOTO: FAN

Serviciul de Paşapoarte recomandă ca programarea să se facă online

Pe timpul programului de lucru, există cel puţin o staţie de prelucrare a cererilor pentru cetăţenii care vin fără programare.

ARAD. Instituția Prefectului - Județul Arad informează că activitatea Serviciului Public Comunitar de Pașapoarte (SPCP) este organizată astfel încât cel puțin o stație de prelucrare a cererilor de pașapoarte să fie operațională pe întreaga perioadă de lucru cu publicul pentru cetățenii care nu au optat sau nu au avut posibilitatea să efectueze o programare prealabilă prin platforma epasapoarte.ro.

„Recomandăm cetățenilor efectuarea unei programări online pentru depunerea cererii, în vederea evitării timpilor de așteptare. Programul de lucru este între orele 8:30 și 16:30, în zilele de luni, marți, miercuri și vineri, și între joi între orele 8:30-18:30. Termenul de eliberare a pașaportului simplu electronic este de 5 zile lucrătoare, iar termenul de eliberare a pașaportului simplu temporar este de 10 zile lucrătoare”, informează Prefectura Arad.

Cererile pentru eliberarea pașapoartelor simple/electronice se depun personal în țară, la oricare serviciu public comunitar de pașapoarte, în cadrul programului de lucru cu publicul afișat atât pe site-ul Direcției Generale de Pașapoarte (www.pasapoarte.mai.gov.ro, secțiunea „Servicii Publice Comunitare de Pașapoarte”), cât și pe site-urile Instituțiilor Prefectului, preponderent în baza programărilor on line efectuate pe platforma www.epasapoarte.ro.

„În vederea ridicării pașaportului simplu electronic, recomandăm cetățenilor să solicite, cu ocazia depunerii cererilor, expedierea documentelor de călătorie prin serviciile de curierat la domiciliul sau reședința titularului (cu suportarea de către aceștia a contravalorii serviciului prestat, respectiv 11,30 lei cu TVA inclus). Modalitățile de plată a taxei de pașaport sunt: la caseriile de plată CEC Bank, la aparatele de plată selfpay sau cu cardul pe www.ghiseul.ro”, se mai arată în comunicatul de presă transmis de Instituția Prefectului. **JA-S.A.**

ROMÂNIA
CONSILIUL JUDEŢEAN ARAD
310003 - Arad, strada Corneliu Coposu, nr. 22
Tel. 0040-357-731100
http://www.cjarad.ro
ISO 9001
Fax. 0040-357-731280
consiliu@cjarad.ro

ANUNŢ

1. Informații generale privind autoritatea contractantă, în special denumirea, codul de identificare fiscală, adresa, numărul de telefon, fax și/sau e-mail, persoană de contact: Consiliul Județean Arad, str. Corneliu Coposu, nr. 22, municipiul Arad, județul Arad, telefon 0357/731100, fax 0357/731280, e-mail ioan.aldea@cjarad.ro

2. Informații generale privind obiectul procedurii de licitație publică, în special descrierea și identificarea bunului care urmează să fie închiriat: ansamblu de 3 căsuțe, înscris în C.F. nr. 306547 Arad, aflat în domeniul public al județului Arad;

Ansamblul de 3 căsuțe are suprafața totală de 582 mp, este situat în mun. Arad, str. Diogene nr. 6, jud. Arad și este disponibil în vederea închirierii cu destinația de servicii sociale pentru copiii cu dizabilități;

Licitația de închiriere se organizează conform O.U.G. nr. 57/2019 privind Codul administrativ și Hotărârea Consiliului Județean Arad nr. 343/28.09.2022;

3. Informații privind documentația de atribuire: se găsesc în caietul de sarcini;

3.1. Modalitatea sau modalitățile prin care persoanele interesate pot intra în posesia unui exemplar al documentației de atribuire: documentația de atribuire se obține direct, nerestricționat și deplin, de către persoanele interesate, prin mijloace electronice - pagina de internet a Consiliului Județean Arad - http://www.cjarad.ro – secțiunea: Informații utile, sub-secțiunea: Anunțuri;

3.2. Denumirea și datele de contact ale serviciului/compartimentului din cadrul instituției de la care se poate obține un exemplar din documentația de atribuire: Consiliul Județean Arad, str. Corneliu Coposu, nr. 22, municipiul Arad, județul Arad, Direcția Tehnică – Investiții, Serviciul Administrarea Domeniului Public și Privat, telefon 0357/731192 sau 0357/731198;

3.3. Costul și condițiile de plată pentru obținerea acestui exemplar, unde este cazul, potrivit prevederilor O.U.G. nr. 57/2019 privind Codul administrativ, cu modificările și completările ulterioare: Gratuit;

3.4. Data-limită pentru solicitarea clarificărilor: 09.11.2022 ora 10:00;

4. Informații privind ofertele:

4.1. Data-limită de depunere a ofertelor: 18.11.2022, ora 10:00;

4.2. Adresa la care trebuie depuse ofertele: Consiliul Județean Arad, str. Corneliu Coposu, nr. 22, municipiul Arad, județul Arad – Registratură;

4.3. Numărul de exemplare în care trebuie depusă fiecare ofertă: 1 exemplar original;

5. Data și locul la care se va desfășura ședința publică de deschidere a ofertelor: 21.11.2022, ora 10.00, la sediul Consiliului Județean Arad, str. Corneliu Coposu, nr. 22, municipiul Arad, județul Arad, etaj 2, camera 203;

6. Denumirea, adresa, numărul de telefon și/sau adresa de e-mail ale instituției competente în soluționarea litigiilor apărute și termenele pentru sesizarea instanței: Tribunalul Arad, municipiul Arad, Bd. Vasile Milea, nr. 2, județul Arad, telefon 0257/250114, fax 0257/251700, e-mail tr-arad@just.ro.

7. Data transmiterii anunțului de licitație către instituțiile abilitate, în vederea publicării: 19.10.2022.

(6160 - H 40)

Ministerul Finanţelor. Agenţia Naţională de Administrare Fiscală. Direcţia Generală Regională a Finanţelor Publice Timişoara. Administraţia Judeţeană a Finanţelor Publice Arad. Serviciul Colectare şi Executare Silită Persoane Juridice. Dosar de executare nr. 54495. Nr. ARG_DEJ 20825/17.10.2022. Anunţ privind vânzarea bunurilor mobile. În temeiul prevederilor art. 250, alin. (2) din Legea nr. 207/2015 privind Codul de Procedură Fiscală, cu modificările şi completările ulterioare, vă facem cunoscut că, în ziua de 31, luna octombrie, anul 2022, ora 15.00, în Mun. Arad, B-dul. Revoluţiei, nr. 77, cam. 35, jud. Arad, se vor vinde la licitaţie, următoarele bunuri mobile, proprietate a debitorului TRAVAUX PRIVES HOLDING SRL, prima licitaţie: Denumirea bunului mobil. Descriere sumară, Drepturile reale şi privilegiile care grevează bunurile, dacă este cazul, Preţul de sau de pornire a licitaţiei, exclusiv TVA, Cota TVA/ neimpozabil/ scutit *): Autoturism marca Opel, model Astra A-H BE11, caroserie: AB berlină, an fabricaţie: 2005, serie şasiu: W0L0AHL4855017452, nr. înmatriculare: AR 20 DBS, stare uzură: normală, semne particulare: nu sunt, 9030 lei, 19%; Aparat de apă cu efect antioxidant de la Enagic Leveluk K8 Kanger Water, cu 8 plăci din titan acoperit cu platină, stare uzură: normală, semne particulare: nu sunt, 17840 lei, 19%. *) Regimul şi cotele de taxă pe valoarea adăugată aplicabil/ aplicabile pentru vânzarea bunurilor mobile sunt cele prevăzute de Titlul VII din Legea nr. 227/2015 privind Codul Fiscal, cu modificările şi completările ulterioare. Invităm pe cei care pretind vreun drept asupra acestor bunuri să înştiinţeze despre aceasta organul de executare, înainte de data stabilită pentru vânzare. Cei interesaţi în cumpărarea bunurilor sunt invitaţi să se prezinte la termenul de vânzare, la locul fixat în acest scop şi până la acel termen să prezinte oferte de cumpărare. Pentru participarea la licitaţie ofertanţii depun, cu cel puţin o zi înainte de data licitaţiei, următoarele documente: a) oferta de cumpărare; b) dovada plăţii taxei de participare sau a constituirii garanţiei sub forma scrisorii de garanţie, reprezentând 10% din preţul de pornire a licitaţiei. Plata taxei se va efectua în contul IBAN RO38TREZ021506701XXXXXXX, beneficiar Administraţia Judeţeană a Finanţelor Publice Arad, cod de identificare fiscală 3519933, deschis la Trezorerie Municipiul Arad, utilizând numărul de evidenţă a plăţii 80230012200000000000146; c) împuternicirea persoanei care îl reprezintă pe ofertant; d) pentru persoanele juridice române, copie de pe certificatul unic de înregistrare eliberat de Oficiul Registrului Comerţului; e) pentru persoanele juridice străine, actul de înmatriculare tradus în limba română; f) pentru persoanele fizice române, copie de pe actul de identitate; g) pentru persoanele fizice străine, copie de pe actul de identitate/ paşaport; h) declaraţia pe proprie răspundere a ofertantului prin care certifică faptul că nu este persoană interpusă cu debitorul. Cumpărătorului îi revine obligaţia de a respecta prevederile legale speciale, cum ar fi obligaţiile de mediu, obligaţiile de conservare a patrimoniului naţional sau altele asemenea, respectiv: Alte informaţii de interes pentru cumpărător, după caz: Pentru informaţii suplimentare vă puteţi adresa la sediul nostru sau la numărul de telefon 0257202739. (6156 - H 40)

CONVOCATOR

Consiliul de Administraţie al **S.C. AEROPORTUL ARAD S.A.**, înregistrată la Oficiul Registrului Comerţului de pe langă Tribunalul Arad sub nr. J02/772/1998, având CUI RO5752187

CONVOACĂ

Adunarea Generală Ordinară a Acţionarilor, pentru data de 28.11.2022, la sediul societăţii din Arad, Aleea Aeroport nr. 4, ora 14,00.

Adunarea Generală Ordinară a Acţionarilor va avea pe ordinea de zi următoarele puncte:

1. Aprobarea rectificării Bugetului de Venituri şi Cheltuieli al Aeroportului Arad, pentru anul 2022;

Dacă nu sunt îndeplinite condiţiile de validitate la prima convocare, se convoacă pentru a doua oară Adunarea Generală Ordinară a Acţionarilor, cu aceeaşi ordine de zi, la data de 29.11.2022, ora 14.00, la sediul societăţii.

Convocatorul A.G.O.A. va fi publicat şi pe site-ul aeroportului: www.aeroportularad.ro. (6138 - H 3343)

SC Automobile Bavaria SRL

cu sediul în Bucuresti, sos. Bucuresti Ploiesti nr. 53 A, sector 1, tel. 0212006263,

doreşte să obţină autorizaţie de mediu pentru punctul de lucru din Arad, Calea Aurel Vlaicu nr. 275B, jud. Arad, nr. telefon/fax 0257260001, unde se desfăşoară activităţile/activitatea de intretinerea si repararea autovehiculelor cod CAEN 4520, în scopul service auto cu spalatorie si vopsitorie, având ca principale faze ale procesului tehnologic următoarele: **reparatii mecanice, tinichigerie, spalare autovehicule din service, vopsitorie auto**

Măsurile de protecţie a factorilor de mediu:

Apă: deznisipatoare si separatoare circulare de produse petroliere

Aer: filtre, sistem exhaustare

Sol: platforme betonate

Gestiunea deşeurilor: pubele, colectare selectiva

Observaţiile publicului formulate în scris/informaţiile privind potenţialul impact asupra mediului se depun/pot fi consultate la sediul Agenţiei pentru Protecţia Mediului Arad, Splaiul Mureşului FN, tel. 0257/280331; 0257/280996, în timp de zece zile lucrătoare după data publicării prezentului anunţ. (6157 - H 3354)

Publicitate 0257/210.775 0257/280.904

CONDOLEANŢE

În aceste clipe de adâncă tristeţe suntem cu toţii alături de colega noastră Carmen Peiţa, care trece prin momente grele pricinuite de pierderea tatălui ei,

NISTORA CORNEL.

Sincere condoleanţe! Dumnezeu să-l odihnească în pace!

Colectivul UPU-SMURD Arad

COMEMORĂRI

Când îţi e dor de cineva de pe pământ, îl suni, îi scrii, îl cauţi... Dar ce faci când te cuprinde dorul de cineva care este dincolo de nori? Aprinzi o lumânare şi priveşti cu ochii în lacrimi la lumina ei, sperând că va ajunge la acea persoană! Astăzi se împlinesc 4 ani de când „tati nostru drag”,

prof.

COSTAN EMIL

a plecat...! Te vom iubi neîncetat! Să-ţi fie somnul lin şi îngerii aproape!

Familia

AP. 3 CAMERE

• **Vând apartament 3 camere** decomandat, etaj 1, vedere două părţi, Micălaca, 0725.287.808.

PRESTĂRI SERVICII

• **Executăm urgent orice tip acoperiş** nou sau reparaţii dulgherie, terase, jgheaburi, burlane, 0753.888.862.

SOLICITĂRI SERVICII

• **Caut femeie pentru menaj.** Telefon 0770.289.253.

ANIMALE, PĂSĂRI

• **Vând 10 porci rasa Mangaliţa roşu şi porci rasa Petrean** şi purcei, 0752.532.421.

• **Vând 10 porci graşi, Mangaliţa** 15 lei/kg. Telefon 0754.798.542.

LOCURI DE VECI

• **Vând două locuri de veci** la Pomenirea. Telefon 0749.111.597.

DIVERSE

• **Vând presă struguri complectă,** mare, perfectă stare de funcţionare, preţ 200 Euro, 0752.200.301.

• **Vând dulap mare** 4 uşi şi pat mare dublu, 0745.378.893.

ACTIV GRUP IPURL, în calitate de lichidator judiciar al **SC IDEAL MACHINE GROUP SRL** cu sediul în Curtici, str. Vlad Tepeş, nr. 34, jud. Arad, CUI 26150494, j02/885/2011, debitor în dosarul 2484/108/2019, anunţă vânzarea la licitatie publică, conform prevederilor legii 85/2014, a urmatoarelor bunuri imobile si mobile: teren extravilan înscris în CF 302338 Sintea Mare jud. Arad in suprafata de 11.562 mp, cu pretul minim de incepere a licitatiei de 5.607 eur , mini stivuitor still R, la pretul de 14838 lei. preturile nu includ TVA, care se va aplica conform cod fiscal valabil la data vanzarii).

Licitaţia va avea loc în data de **27.10.2022, ora 14 00**, la sediul ACTIV GRUP I.P.U.R.L. în caz de neadjudecare, licitaţia se reia, în acelaşi loc şi la aceeaşi oră, cu acelaşi preţ de începere a licitaţiei, în data de 03.11.2022. garanţia pentru înscrierea la licitaţie, de 10% din valoarea de pornire, se poate achita in numerar la sediul activ grup ipurl sau prin ordin de plata in contul unic al insolventei ideal machine group srl deschis la LIBRA INTERNET BANK, IBAN RO32BREL0002002213250100. Vizionarea bunurilor oferite spre vânzare, se va face cu programare, prin notificarea în scris a lichidatorului judiciar cu privire la intenţia de participare la şedinţa de licitaţie publică . Consultarea regulamentului de organizare a licitaţiei, achitarea garanţiei de participare si înscrierile se pot face, pana cel mai tarziu, cu o zi lucratoare inaintea sedintei de licitatie publica la care doresc sa participe, la sediul ACTIV GRUP IPURL, situat in Arad, str.Tribunu Buteanu, nr.1, ap.1, jud.Arad. programul de inscrieri este de luni pana joi intre orele 09-15, vineri 09-12. relaţii suplimentare se pot obtine la sediul activ grup ipurl, tel. 0730712101, sau email activ_grup@yahoo.com. (H 276)

Pe platforma digitală www.aradon.ro (butonul Publicare anunţ în ziar) JURNAL ARĂDEAN **puteţi programa şi plăti online anunţurile de mica publicitate pe care le doriţi publicate în ziar.**

NOU la MedLife Genesys - Servicii medicale şi îngrijire la domiciliu

La MedLife Genesys este disponibil un nou serviciu, şi anume asistenţa medicală şi îngrijirea la domiciliu, realizate de personalul medical MedLife.

Atunci când există o problemă de sănătate, echipa MedLife Genesys este alături de voi. Fie că e vorba de un tratament injectabil, perfuzii sau îngrijirea diverselor răni, venim noi la domiciliul pacientului pentru a-i oferi ajutor specializat, în condiţii de siguranţă. Asistenţa se acordă în orice zi a săptămânii, în intervalul orar 7-22 (în baza unei programări prealabile).

Echipa mobilă MedLife Genesys este formată din personal medical calificat, care colaborează strâns cu echipa de medici specialişti din clinică şi spital, medici care pot fi contactaţi pentru a realiza o consultaţie online, fără a fi necesară deplasarea pacientului. Evoluţia pacientului va fi monitorizată zilnic în cadrul tratamentelor de durată şi se vor realiza recomandări medicale în funcţie de graficul de evoluţie.

Echipa mobilă va asigura şi recoltarea de sânge pentru analize medicale sau realizarea de teste PCR pentru determinarea prezenţei virusului SARS-CoV-2.

Administrarea tratamentelor şi recoltarea pentru analize medicale se va face doar în baza unei recomandări din partea medicului (a oricărui medic, nu doar cei din echipa MedLife). În cazul în care nu există o recomandare medicală, pacientul va putea fi evaluat de unul dintre medicii noştri de medicină generală.

Serviciile medicale la domiciliu nu sunt incluse în cardul abonaţilor MedLife şi nu sunt decontate prin CAS.

PROGRAMĂRILE SE REALIZEAZĂ TELEFONIC, ÎNCĂ DE PE ACUM, LA NUMĂRUL 0257 960.

Puteţi suna de luni până vineri, între orele 8-21, dar şi sâmbăta şi duminica, între 8-14.

ARAD ONLINE www.aradon.ro

S.C. C.E.T. HIDROCARBURI S.A. ARAD

titular al activităţii 3530 - Furnizarea de abur şi aer condiţionat (Producţia şi transportul energiei termice), anunţă publicul interesat asupra depunerii solicitării de obţinere a autorizaţiei de mediu pentru punctul de lucru Centrala Termică Aradul Nou, amplasat în localitatea Arad, str. Muncii, nr. 1A, judeţul Arad.

Informaţii privind documentaţia depusă pot fi obţinute la sediul AGENŢIEI PENTRU PROTECŢIA MEDIULUI ARAD, strada Splaiul Mureşului F.N., în zilele de luni, marţi, joi, între orele 8:00 - 16:00 şi vineri între orele 8:00 – 14:00.

Observaţiile publicului se primesc la sediul AGENŢIEI PENTRU PROTECŢIA MEDIULUI ARAD, sau electronic la adresa de email office@apmar.anpm.ro, pe durata derulării procedurii de autorizare. (6154 - H 244)

SC TÂRGURI, OBOARE ŞI PIEŢE SA

cu sediul în Arad, Piaţa Mihai Viteazul nr. 13,

organizează licitaţie, în data de 27.10.2022, orele 10:00, în vederea atribuirii locaţiunii:

GHERETA NR. 5 SECTOR HALĂ DIN PIAŢA MIHAI VITEAZUL.

Documentaţia de atribuire conţinând caietul de sarcini poate fi obţinută contra sumei de 50 lei, de la sediul SC Tîrguri, Oboare şi Piete SA din Arad, Piaţa Mihai Viteazul nr. 13, în zilele de luni-vineri, orele 8-14.

Dosarele de înscriere la licitaţie vor fi depuse la sediul societăţii din Arad, Piaţa Mihai Viteazul nr. 13, până la data de 26.10.2022, orele 14:00.

Informaţii suplimentare la nr. telefon. 0257/250056. (6155 - H 3353)

EVIDENŢIAZĂ-TE!

Talon valabil până în 31 decembrie 2022

Text: **DATA apariţiei:**.....

Date personale:

Nume şi Prenume:

Telefon:

Buletin de identitate:

TALON + PREŢUL CATEGORIEI AFERENTE

Anunţurile se preiau zilnic, la ghişeu, până în ora 16^{00}, după această oră, se pot prelua doar prin intermediul sistemului online de preluare al anunţurilor disponibil pe www.jurnalaradean.ro . Anunţurile de mică publicitate din Jurnal Arădean se publică pe baza talonului din ziar

Redacţia nu îşi asumă responsabilitatea pentru conţinutul anunţurilor de mică publicitate!

JURNAL ARĂDEAN

JURNAL ARĂDEAN

Un pahar pe zi FOTO: FREEPIK

Vinul roşu reduce riscul de afecţiuni cognitive

VINUL ROŞU. După analizarea datelor genetice și medicale a sute de mii de persoane, pe o perioadă de zece ani, cercetătorii de la Universitatea de stat din Iowa, SUA, au concluzionat că cei care consumă un pahar cu vin roșu în fiecare zi au un risc mai scăzut de a suferi de tulburări cognitive după o anumită vârstă. Vinul roșu este depozitar al prețiosului resveratrol și al taninului din strugurii negri.

5

grame pe zi este cantitatea maximă de sare pe care ar trebui să o consumăm, potrivit recomandării Organizației Mondiale a Sănătății. În medie, la nivel global se consumă 10 g de sare pe zi. Se estimează că o reducere a consumului de sare la 5 g pe zi ar determina o scădere cu 23% a accidentelor vasculare cerebrale și cu 17% a bolilor cardiovascular.

Poluarea ne afectează FOTO: FREEPIK

Poluarea afectează sănătatea tinerilor

POLUARE. Adolescenții sănătoși sunt mai predispuși la bătăi neregulate ale inimii după ce respiră poluarea atmosferică cu particule fine, potrivit primului studiu major. Medicii au monitorizat activitatea cardiacă și aerul respirat de peste 300 de adolescenți sănătoși din SUA pe perioade de 24 de ore. Ei au descoperit că toate concentrațiile mai mari de particule fine numite PM2,5 au crescut riscul de bătăi neregulate ale inimii pentru următoarele două ore.

Recomandări nutriţionale în afecţiunile biliare

ARAD. Țesuturile hepatice (ficatul) produc constant lichid, care se acumulează prin căile biliare în vezica biliară. În timpul mesei vezica biliară se contractă (se strânge) și lichidul ajunge în intestinul subțire (duoden) prin conducta biliară, unde participă la digestia grăsimilor ingerate.

Deoarece organismul nu are nevoie constantă de bilă, între mese aceasta se acumulează în vezica biliară, de unde este solicitată, după ingerarea alimentelor, pentru degradarea lipidelor. Astfel, în timpul depozitării lichidul se îngroașă, se concentrează conținutul și formează cristale. Așa se formează calculii biliari (cunoscuți sub expresia de nisip sau pietre la fiere). Majoritatea calculilor biliari sunt calculi de colesterol, dar se pot forma și calculi de pigmenți.

Se recomandă regim alimentar FOTO: FREEPIK

Afecţiunile biliare se formează în timp

Printre bolile vezicii/căilor biliare cele mai frecvente sunt: calculii biliari și inflamarea vezicii biliare și/sau a căilor biliare. O parte din calculii biliari sunt calculi "muți", care nu cauzează probleme și de regulă sunt descoperiți întâmplător. Nu este o afecțiune ereditară, totuși sunt familii la care se întâlnește mai frecvent. În schimb, modul de alimentație (cantitativ și calitativ), pe lângă alți factori cauzali, joacă un rol extrem de important în formarea calculilor biliari.

Posibilitatea formării calculilor crește odată cu avansarea în vârstă, în timpul sarcinii, în cazul consumului de anticoncepționale, în boli metabolice (ex. obezitate, diabet zaharat), dar sunt foarte expuse la formarea calculilor biliari și persoanele care țin diverse cure de slăbire unilaterale, foarte stricte și persoanele care trec prin înfometare îndelungată.

Formarea calculilor biliari este favorizată și de o serie de factori alimentari, cum ar fi surplusul de calorii ingerate, alimentație bogată în lipide/grăsimi, consumul dulciurilor și a altor carbohidrați cu absorbție rapidă, care măresc concentrația colesterolului în bilă.

De asemenea, mesele neregulate sau mesele neechilibrate din punct de vedere al macronutrienților (în special al lipidelor), dar și lipsa consumului inadecvat de apă pot duce cu timpul la formarea calculilor biliari.

Relaţia alimentaţiei cu afecţiunile biliare

Dacă vorbim despre prevenirea formării calculilor biliari, atunci ne folosim de factorii care împiedică formarea acestora și anume consumul fibrelor alimentare solubile în apă (pectina), care se regăsesc în fructe și legume. Servirea regulată a meselor, care sunt echilibrate din punct de vedere al macronutrienților (lipide, glucide și proteine) și consumul adecvat de lichide, se numără printre factorii care pot ajuta în prevenție.

Dacă vorbim despre regimul alimentar în disfuncția biliară, atunci urmărim prevenirea crizelor biliare, a inflamațiilor și a formării calculilor. În acest caz regimul alimentar este hipolipidic, sărac în condimente evitându-se consumul de fibre tari. Totodată prin alimentație se stimulează funcția optimă a bilei (prin golirea periodică/regulată a conținutului) și se oferă un suport hepatic.

Prin consumul unor alimente recomandate și prin descoperirea limitelor de toleranță personală față de unele alimente se pot preveni inflamațiile căilor și a vezicii biliare și astfel evitarea perioadelor de criză.

Însă, dacă vorbim despre perioadele de crize, atunci suntem nevoiți să urmăm un regim strict începând cu debutul crizelor, pe parcursul a câtorva zile, în care se va ameliora problema și se va restabili funcția biliară.

Alimente recomandate

Persoanele predispuse la probleme biliare pot consuma: fructe: mere, pere, suc de grepfruit și portocală, fruct de cactus, smochine, piersici; cereale: paste din grâu dur, orez, hrișcă, ovăz; pâine: graham, expandat sau de secară, semi-integrală (pâine albă rar, de preferat veche de o zi); legume: sfeclă roșie, cartofi, cartofi dulci, fasole verde, varză, morcovi, anghinare, dovlecei, zucchini, salată; leguminoase: mazărea și fasolea se consumă doar ocazional, bine fierte; ouă fierte; lactate: iaurt, brânză de vaci, chefir; carne: pește, pui (fără piele); ulei de măsline presat la rece; lichide: apă cu lămâie, ceai neîndulcit, cu puțină lămâie.

Alimente de evitat

Persoanelor cu disfuncție biliară le este recomandat să evite următoarele produse: alimentele procesate: dulciuri, snacks-uri, produse de patiserie, făina albă; grăsimile: margarina, uleiurile rafinate, alimentele prăjite, sosurile (maioneza, rântașurile, smântână cu usturoi); carbohidrații complecși: cereale integrale, legume cu fibre tari: ridiche, ardei, mazăre, linte; condimentele tari: ceapă, usturoi, piper, ardei iute, exces de orice alt condiment; consumul de carne în exces; fructele cu semințe mărunte: căpșuni, zmeură, mure, kiwi, frăguțe; cafea, ceaiuri cu conținut de cofeină, alcool.

Regimul alimentar în „criza de fiere"

Regimul alimentar în criza acută în principiu are ca scop ameliorarea durerilor, eliminarea simptomelor (greață și vărsături), reducerea inflamației și restabilirea echilibrului.

Ziua 1: se consumă alimente puține, cu o frecvență mai mare a meselor, cum ar fi: sucul de mere proaspăt stors și strecurat; morcovi, cartofi cu pătrunjel fierți, pasați și dați prin strecurător; ceaiuri neîndulcite (fără coloranți și arome artificiale), cu puțină zeamă de lămâie.

Ziua 2-3: pâine albă (de o zi sau puțin prăjită) ori pâine sau orez expandat; cartofi, morcovi și orez fierți; cartofi la cuptor sau piure de cartofi (fără lapte); legume fierte cu orez; ciorbă de legume (fără carne și smântână) și fără condimente tari (piper, ardei iute, etc.); sfeclă roșie răzuită cu o lingură de ulei de măsline; compoturi proaspăt preparate din mere și piersici (fără coajă, cu puțin zahăr și lămâie); suc de pere și suc de lămâie proaspăt stors, diluat cu apă.

Ziua 4-5: dovleac, zucchini, salată (fierte pe aburi); zeamă de carne slabă (piept de pui, carne de curcan) cu legume și orez; chefir, iaurt, brânză slabă; piersici fără coajă, mere răzuite fără coajă și suc de portocale strecurat.

Ziua 6-7: se pot introduce progresiv alte alimente din lista alimentelor recomandate mai sus.

După restabilirea echilibrului, se pot consuma o varietate largă de alimente, însă nu trebuie să pierdem din vedere importanța prevenirii altor crize, care se poate gestiona foarte bine cu puțină atenție referitoare la consumul unor alimente adecvate, la servirea regulată a meselor și la un consum adecvat de lichide.

Alte recomandări şi atenţionări

În crizele acute preparatele din gheara dracului (Harpagophytum) reduc durerea și inflamația și au efect tonic asupra vezicii biliare. Având în vedere că această afecțiune adesea este însoțită de dureri puternice, poate fi de folos și valeriana (Valeriana officinalis).

Acest articol are scop de orientare și nu poate înlocui o consultație la medicul specialist. În cazul în care întâmpinați diverse semne, simptome, apelați la un specialist în domeniul medical. De asemenea, aceste recomandări nu înlocuiesc medicația prescrisă de medicul dumneavoastră.

Gyöngyi Taşcău
Nutriţionist şi dietetician la Spitalul Clinic Judeţean de Urgenţă Arad

SFATURILE LUI RELI

Aurelia Gabor

Conceptul sport-sănătate

Greutatea ideală și silueta perfectă se obțin prin muncă și cunoaștere, echilibru între forma trupului și ținută, alimentație sănătoasă, activitate fizică susținută. Profitați de timpul liber pentru o plimbare în natură alături de familie sau prieteni, bucurați-vă de frumusețea florilor, de căldura soarelui, de farmecul culorilor de toamnă. Practicați sportul care vă place și se potrivește stilului de viață. Ideal ar fi să nu renunțați la primele încercări, rezultatele se vor vedea în timp.

Cea mai simplă formă de mișcare este plimbarea, făcută zilnic, dimineața sau seara, departe de zonele poluate, pe malul unei ape sau în pădure, pe străzi mai puțin circulate, indiferent de vreme, îmbrăcate adecvat, cel puțin o oră pe zi. Mai putem renunța uneori la mașină sau la mijloacele de transport în comun și să mergem pe jos la birou, de asemenea să renunțam la lift și să urcăm pe scări; este atât de simplu! Avem o mulțime de posibilități la îndemână și fiecare efort va fi răsplătit! Să profităm și de zilele de toamnă pentru mai multă mișcare și timp nelimitat petrecut alături de cei dragi. Putem merge la o sală de sport alături de familie, iar acolo, cu ajutorul antrenorului, vom alege pentru fiecare, genul de antrenament potrivit vârstei și dorinței celor din familie.

> Indiferent de vârstă, flexibilitatea îţi dă un sentiment de tinereţe, te mişti uşor, mersul este graţios, faci faţă mai bine stresului

Am remarcat o cerință din ce în ce mai mare pentru o gimnastică ușoară, simplă, agreabilă dar eficientă, care permite fiecăruia să găsească în gimnastica de întreținere o activitate plăcută, armonie, stare de bine, adică tot ce cuprinde conceptul sport-sănătate. Antrenorul are obligația să se întrebe dacă mesajul său pedagogic și practicarea unui anumit gen de antrenament corespund așteptărilor publicului practicant. Pentru stabilirea unui program, se va discuta cu fiecare cursant în parte, iar programul de exerciții va viza antrenarea și ameliorarea următoarelor capacități și caracteristici: forță musculară, capacități cardio-respiratorii, suplețe, abilități motrice, postură, coordonare, relaxare neuro-musculară. Muzica intervine ca suport pentru a crea o ambianță plăcută a ritmului de lucru și obținerea rezultatului dorit. Indiferent de vârstă, flexibilitatea îți dă un sentiment de tinerețe, faptul că te miști ușor, mersul este grațios, faci față mai ușor stresului, toate acestea te pot determina să nu renunți niciodată la gimnastică. Sunt persoane care, după ani de „înțepenire" și-au redobândit mobilitatea, au descoperit că organismul reacționează la exerciții, starea de spirit se schimbă în bine, sunt pline de energie și, ce este mai important, arată „altfel".

redactia.jurnalaradean@informmedia.ro

Tratament pentru dependenţa de droguri

MINDFULNESS. O nouă cercetare întreprinsă de către Universitatea din Utah a descoperit că practica de meditație mindfulness poate produce o stare de „conștiință alterată" sănătoasă pentru „tratarea" persoanelor cu adicții. Nu foarte diferit de ceea ce ar putea experimenta cineva sub influența drogurilor psihedelice - atingerea acestei stări alterate prin meditația conștientă - are potențialul de a diminua comportamentele de dependență ale unei persoane prin promovarea unor schimbări sănătoase la nivelul creierului, spun cercetătorii.

Pe scurt, studiul argumentează că, în această stare de atenție, cu unde theta, oamenii încep să experimenteze sentimente de auto-transcendență și beatitudine, iar creierul se schimbă în moduri care reduc, de fapt, adicțiile.

SURSA: MEDIAFAX

Meditaţie mindfulness FOTO: FREEPIK

Mii de protestatari în Paris

Mii de persoane au protestat, în centrul oraşului Paris, faţă de erodarea nivelului de trai în Franţa, existând unele incidente violente, pe fondul acţiunilor grevişte ca reacţie la politicile Administraţiei Emmanuel Macron. Manifestanţii cer majorări salariale, pentru atenuarea efectelor inflaţiei, şi denunţă acţiunile Guvernului Elisabeth Borne de rechiziţionare a anumitor rafinării şi depozite ale grupului TotalEnergies, în efortul de a relua parţial furnizările de carburanţi, în contextul continuării grevei.

FOTO: EPA

Mandate prelungite la conducerea ANRE

BUCUREŞTI. Mandatele preşedintelui, vicepreşedintelui şi a doi membri din totalul de şapte ai Comitetului de reglementare al Autorităţii Naţionale de Reglementare în Domeniul Energiei expiră, iar Guvernul a avut un proiect de ordonanţă de urgenţă, pentru miercuri, pentru prelungirea lor.

Pe ordinea de zi de miercuri, Guvernul a avut un proiect de ordonanță de urgență privind prelungirea mandatelor Comitetului de reglementare al Autorității Naționale de Reglementare în Domeniul Energiei. Proiectul are un articol unic: „Mandatele în derulare ale membrilor Comitetului de reglementare al Autorității Naționale de Reglementare în Domeniul Energiei, care expiră la data de 23 octombrie 2022, se prelungesc pentru o perioadă de șase luni".

La începutul lunii septembrie, prim-vicepreşedintele PNL, Rareş Bogdan, lansa un atac dur la adresa conducerii ANRE, după ce instituția a transmis că ordonanța de plafonare a preţurilor poate scoate de pe piață unii furnizori de energie: „Subminează statul român! Domnul Chiriță (Dumitru Chiriță, președintele ANRE - n.r.) se joacă cu focul", spunea Bogdan.

SURSA: MEDIAFAX

Nu mai transmit sesiunile din Duma de Stat

MOSCOVA. Duma de Stat a Rusiei a încetat să mai transmită în direct sesiunile plenare pentru a proteja informaţiile de „inamicul nostru", a declarat marţi un important deputat, în timp ce camera inferioară a parlamentului dezbătea subiecte legate de războiul din Ucraina.

„Acele chestiuni care necesită o discuţie sensibilă într-un cerc profesional restrâns nu ar trebui să fie proprietatea inamicului nostru", a declarat Vladimir Vasiliev, şeful fracţiunii dominante Rusia Unită, pentru canalul de ştiri militare Zvezda TV, conform Reuters. Această mişcare înseamnă că nu a existat nicio transmisiune în direct pe site-ul Dumei sau pe reţelele de socializare a sesiunii de marţi, în care deputaţii urmau să examineze un raport al vicepremierului Marat Khusnullin privind procesul de mutare a civililor în Rusia din regiunea ucraineană Herson, ocupată de Rusia, unde forţele ucrainene desfăşoară o contraofensivă.

Aceştia urmau să analizeze, de asemenea, un proiect de lege care ar permite Ministerului Apărării să mobilizeze în forţele armate persoane care au comis infracţiuni grave - abrogând interdicţia existentă de a chema infractori.

Un alt deputat, Andrei Svintsov, a declarat că restricţia de difuzare a fost impusă deoarece majoritatea problemelor aflate în discuţie în acest moment se referă la „operaţiunea militară specială". El a declarat că transmisiunile publice în direct vor fi reluate după ce aceasta se va încheia.

SURSA: MEDIAFAX

Duma de Stat a Rusiei FOTO: EPA

Controale la furnizorii de energie

Vicepreşedintele ANRE a declarat că instituţia a demarat o acţiune de control la toţi cei şase mari furnizori de energie.

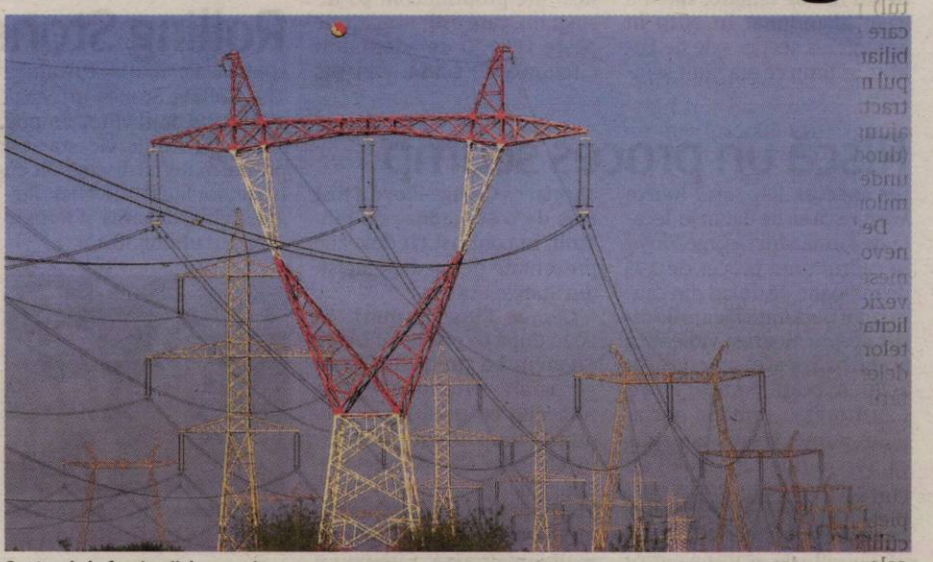

Controale la furnizorii de energie FOTO: EPA

BUCUREŞTI. Vicepreşedintele ANRE, Zoltan Nagy, a declarat marți la TVR Info că în acest an instituția a primit peste 32.000 de reclamații privind furnizarea de energie electrică și gaze naturale și, în urma controalelor, au fost date în total amenzi de peste 4,7 milioane de lei furnizorilor, pentru nereguli. Vicepreședintele ANRE a vorbit despre întârzierea facturilor la energie și a anunțat că la începutul acestei săptămâni instituția „a demarat o acțiune de control la toți furnizorii mari, la cei șase mari".

„Pot să vă dau companiile la care, în acest moment, desfășurăm activitățile de control: cele două de companii de furnizare ale ENEL, CEZ Vânzare, E.ON România, Electrica Furnizare și Hidroelectrica. Suntem în control la ei. Aceste șase companii au peste 90 la sută din clienții casnici din România. Suntem la toți într-o acțiune de control și, în momentul în care vom finaliza, vom și publica rezultatele", a declarat Zoltan Nagy.

Vicepreşedintele ANRE a mai spus că în acest an instituţia a primit peste 32 de mii de reclamaţii privind furnizarea de energie electrică şi gaze naturale şi, în urma controalelor, au fost date în total amenzi de peste 4,7 milioane de lei furnizorilor pentru nereguli.

„La furnizori, în cursul acestui an am avut, în funcţie de sesizările care au venit la noi, destul de multe acţiuni de control, verificări, chiar amenzi. Au venit la ANRE peste 32 de mii de reclamaţii, de petiţii. Ca să aveţi un termen de comparaţie, anul trecut am avut 23 de mii, în urmă cu 2 ani, puţin peste zece mii. Deci, numărul creşte, categoric, şi încă n-am ajuns la finalul anului.

Din cele 32 de mii de sesizări, peste 10 mii au fost pe furnizare de energie electrică. Multe dintre aceste petiţii, odată ce am intrat noi şi am început să verificăm, s-au rezolvat fără să se finalizeze cu acţiuni de control sau cu amenzi. Totuşi, în cursul acestui an, doar pe energie electrică am aplicat amenzi în valoare de peste 2 milioane de lei, pentru diverse nereguli. Neregulile sunt, în primul rând, de facturare, în respectarea termenilor de emitere a facturilor, netransmiterea contractelor l timp sau netransmiterea notificărilor. Iar pe partea de gaze naturale, tot pe furnizare, suma se ridică undeva a 2,7 milioane de lei", a explicat Zoltan Nagy.

SURSA: MEDIAFAX

Acord între România şi Georgia

BUCUREŞTI-TBILISI. Ministrul Vasile Dîncu a semnat, marți, la Tbilisi, Acordul de colaborare între MApN și Ministerul Apărării din Georgia, dar și Planul Bilateral de Cooperare pentru anul 2022. Dîncu a avut o întrevedere și cu prim-ministrul Irakli Garibashvili.

„Împreună cu omologul georgian, Juansher Burchuladze, am semnat, astăzi, la Tbilisi, Acordul de colaborare între Ministerul Apărării Naționale din România și Ministerul Apărării din Georgia, dar și Planul Bilateral de Cooperare pentru anul 2022 între ministerele noastre. Astfel, în ceea ce privește cadrul bilateral, domenii precum instruirea în comun, educația militară sau comunicații și informatică continuă să fie de interes pentru ambele părți, iar Parteneriatul Strategic consfințit prin Declarația Comună semnată la nivel de șefi de stat pe 11 octombrie 2022 vine să ofere o bază și mai solidă dezvoltării cooperării bilaterale în domeniul apărării"; anunță pe Facebook Vasile Dîncu.

El precizează că a discutat cu ministrul georgian al apărării aspecte legate de situația de securitate regională pe fondul conflictului din Ucraina, stadiul cooperării bilaterale în domeniul apărării, precum și cooperarea în context regional și al organismelor internaționale.

„În context NATO, am reafirmat sprijinul deplin al României pentru avansarea traseului euroatlantic al Republicii Georgia, trecând în revistă împreună măsurile aliate de la Summit-ul de la Madrid dedicate partenerilor, precum și contribuția țării noastre în context aliat la implementarea acestora. Nu în ultimul rând, l-am asigurat pe ministrul Juansher Burchuladze de sprijinul României pentru aspirațiile europene ale Georgiei", încheie Dîncu.

SURSA: MEDIAFAX

Vasile Dîncu, în Georgia FOTO: FAN

Ruptură între marile puteri?

PARIS-BERLIN. Preşedintele francez Emmanuel Macron ia în considerare posibilitatea de a amâna o reuniune a guvernelor francez şi german, planificată pentru săptămâna viitoare, din cauza îngrijorărilor legate de lipsa de progrese în domenii de cooperare precum energia şi apărarea, potrivit mai multor oficiali guvernamentali francezi.

Macron şi cancelarul german Olaf Scholz, precum şi cabinetele lor, sunt programate să se întâlnească miercurea viitoare la Fontainebleau, la sud de Paris, pentru consiliul ministerial franco-german anual - prima reuniune de acest fel de la preluarea mandatului de către coaliţia tripartită a lui Scholz la sfârşitul anului trecut. Liderii intenţionează să semneze o declaraţie comună pentru a promova cooperarea bilaterală şi integrarea europeană în diverse domenii, însă, cu mai puţin de o săptămână înainte de reuniune, ambele părţi încă se ceartă pe marginea unor pasaje cheie ale textului.

Macron şi Scholz FOTO: FAN

Amânarea planificată a reuniunii la nivel înalt ar fi interpretată ca un semn de tensiune semnificativă asupra parteneriatului, într-un moment în care Berlinul şi Parisul sunt deja în dezacord pe diverse teme, cum ar fi modul de combatere a crizei energetice şi dacă să construiască sau nu proiectul de gazoduct Midcat, care merge din Peninsula Iberică până în nordul Europei.

Un oficial guvernamental francez a citat cooperarea în domeniul energiei şi al apărării - privind proiectele comune, inclusiv avionul de luptă FCAS (Future Combat Air System) şi tancurile MGCS (Main Ground Combat System) - ca domenii în care progresele au fost considerate insuficiente.

„Nu există suficiente progrese în ceea ce priveşte subiectele de discuţie, aşa că este posibil ca acest consiliu să fie amânat pentru a ne da mai mult timp să lucrăm la ele", a declarat un oficial guvernamental francez.

SURSA: MEDIAFAX

JURNAL ARĂDEAN

Caporalul Oliveira FOTO: FAN

Cel mai „blănos" caporal

BRAZILIA. Un câine salvat după ce a fost abandonat și transformat apoi într-o mascotă a Poliției militare braziliene a devenit unul dintre cele mai îndrăgite patrupede care au făcut senzație pe internet în această țară sud-americană.

Supranumit „Caporalul Oliveira", câinele a fost adoptat de polițistul Cristiano Oliveira din Rio de Janeiro, care l-a găsit abandonat în 2019 în apropierea secției sale de Poliție, în timp ce era rănit și înfometat. Patrupedul - îmbrăcat într-o uniformă de Poliție, echipat cu un pistol-jucărie și purtând ochelari de soare - a devenit mascota oficială a Batalionului 17 din cadrul Poliției Militare din Rio de Janeiro, patrulând alături de polițiști adevărați și alergând pe lângă motocicletele acestora.

În prezent, caporalul „blănos" are propriul cont pe Instagram, care este urmărit de peste 117.000 de admiratori („followers"). **SURSA: AGERPRES**

Riscă un proces scump

LOS ANGELES. Rapperul Kanye West riscă să fie dat în judecată de familia lui George Floyd în cadrul unui proces de 250 de milioane de dolari din cauza unor declarații făcute de artist despre moartea violentă a acelui bărbat afro-american în 2020. Avocații familiei Floyd i-au trimis o somație oficială lui Kanye West și au spus că declarațiile rapperului au reprezentat „o încercare respingătoare de a reduce importanța vieții lui George Floyd și de a profita de pe urma morții sale îngrozitoare".

Somația a fost emisă după ce rapperul a participat la o ediție a podcastului american „Drink Champs", în care a afirmat că George Floyd a fost ucis de o supradoză de fentanil, în contrast cu dovezile prezentate de medicii legiști din Statele Unite.

George Floyd a murit în 2020 după ce polițistul Derek Chauvin l-a ținut imobilizat pe asfalt, presându-i zona toracelui cu unul dintre genunchi timp de nouă minute, în Minneapolis, Minnesota. Cauza morții sale a fost stabilită drept omucidere și a stârnit un val global de proteste. Polițistul Dereck Chauvin a fost condamnat pentru crimă și ucidere din culpă și a primit o sentință de 22 de ani și jumătate de închisoare în 2021.

SURSA. AGERPRES

În zbor

O pasăre colibri se hrănește cu nectarul unei flori într-un parc din Tegucigalpa, Honduras. FOTO: EPA

Nu mai vrea să fie vizibilă

SUEDIA. Activista de mediu suedeză Greta Thunberg a afirmat că în viitor vrea să lucreze mai mult în culise în cadrul campaniilor pentru protecția climei, relatează dpa miercuri. „Voi face încă multe, dar nu voi mai fi atât de vizibilă în mass-media", a declarat Greta Thunberg, în vârstă de 19 ani, pentru revista germană Brigitte Be Green. „Este timpul să înmânez microfonul", a spus ea, adăugând că oamenii cei mai afectați de criza climatică ar trebui să fie ascultați mai mult.

În ceea ce privește dezbaterea asupra energiei nucleare, Thunberg și-a reiterat convingerea că ar fi de preferat să se continue utilizarea centralelor nucleare decât să se revină la cărbune.

„Părerea mea personală - și nu vorbesc în numele Fridays For Future - este că este o greșeală să oprești (centralele nucleare) atunci când alternativa este cărbunele", a spus Thunberg.

Activista pentru climă a devenit faimoasă la vârsta de 15 ani când a început să își petreacă zilele de vineri în fața sediului guvernului suedez, cerând acțiuni mai serioase pentru combaterea schimbărilor climatice.

Greta Thunberg FOTO: EPA

SURSA: AGERPRES

Un Da Vinci împrumutat

PARIS. Unul dintre tablourile renumite ale lui Leonardo da Vinci, „Saint John Baptiste", va fi împrumutat de Muzeul Luvru din Paris la filialei sale din Abu Dhabi, potrivit ArtNet News.

Pictura din secolul al XVI-lea va fi împrumutată muzeului din Abu Dhabi pentru o perioadă de doi ani, pentru a sărbători cea de-a cincea aniversare a instituției. Exemplu de primă mână al tehnicii marelui renascentist, pânza fumurie este punctată de luminițe ușoare pe brațul întins al personajului, demonstrând măiestria lui Leonardo da Vinci în ceea ce privește clar-obscurul.

Tabloul împrumutat FOTO: FAN

Într-o declarație pentru The National, Mohamed Khalifa Al Mubarak, președintele Louvre Abu Dhabi, a lăudat împrumutul. „Vizitatorii de la Louvre Abu Dhabi au o ocazie de neratat de a se vedea o operă de artă magnifică, care surprinde un moment extraordinar din istorie și care reprezintă acum un capitol monumental în propria noastră poveste măreață", a spus el.

SURSA: MEDIAFAX

Rolling Stones, album nou

LONDRA. Formația britanică The Rolling Stones urmează să lanseze anul viitor un nou album de studio. Acesta ar fi primul material discografic cu piese noi lansat de Mick Jagger, Keith Richards și Ronnie Wood în ultimii 18 ani.

Rolling Stones FOTO: EPA

The Rolling Stones ar fi început deja înregistrările la noul album. Conform The Sun, membrii trupei lucrează de două săptămâni la înregistrarea noilor piese într-un studio din New York. De asemenea, potrivit cotidianului britanic, „o serie de muzicieni de studio de clasă mondială" vor completa formula trupei pentru noile melodii.

Noile piese ar fi, de asemenea, primele înregistrate de formație după decesul tobosarului Charlie Watts, care a pierdut lupta cu cancerul la gât în 2021, la vârsta de 80 de ani. **SURSA: AGERPRES**

Isabel

Pasionată de muzică și modă, este model la MModels Romania. FOTO: MIHAI ROMEO BOGDAN

A câştigat Mercury Prize

Artista Little Simz a câștigat Mercury Prize pentru albumul „Sometimes I Might Be Introvert".

Cântăreața Little Simz FOTO: EPA

LONDRA. Cântăreața Little Simz a fost recompensată marți cu Mercury Prize din 2022 pentru cel de-al patrulea album de studio al său, „Sometimes I Might Be Introvert", triumfând în fața celorlalți artiști nominalizați la acest premiu muzical britanic, printre care s-au aflat cântărețul Harry Styles și duetul indie rock Wet Leg, informează Reuters.

Artista britanică, în vârstă de 28 de ani, nominalizată în 2019 cu albumul „Grey Area", s-a numărat printre favoriții la câștigarea trofeului grație acestui material discografic, apreciat de criticii muzicali.

Little Simz i-a devansat pe ceilalți 11 artiști nominalizați la premiu, pe care i-a menționat, printre alte persoane, în discursul său de acceptare a premiului. „Cu toții am realizat albume incredibile, am schimbat viețile oamenilor cu muzica noastră, iar asta este cel mai important lucru, așa că premiul este pentru noi toți, de fapt", a spus Little Simz.

Într-un interviu acordat anul trecut pentru The Guardian, artista britanico-nigeriană a făcut o serie dezvăluiri atunci când a vorbit despre albumul premiat marți seară: „Eu sunt persoana aceasta introvertită care are în cap tot felul de gânduri nebunești și idei și teorii, pe care nu mă simt mereu capabilă să le exprim altfel decât prin intermediul artei mele".

Asemenea altor artiști nominalizați, Little Simz a urcat pe scena ceremoniei de marți, care inițial trebuia să se desfășoare luna trecută, dar a fost amânată în urma decesului reginei Elisabeta a II-a.

Decernat cu prilejul primei ediții trupei rock Primal Scream în 1992, acest premiul muzical anual în valoare de 25.000 de lire sterline nominalizează 12 albume lansate de artiști britanici și irlandezi în Regatul Unit în anul anterior.

Printre artiștii nominalizați în anul 2022 s-au numărat pianistul scoțian de jazz Fergus McCreadie cu albumul „Forest Floor", cântăreața galeză Gwenno pentru albumul „Tresor", interpretat aproape integral în dialectul cornish, și fostul membru al trupei One Direction Harry Styles grație unui album care a cucerit topurile muzicale, „Harry's House".

Actrița nominalizată la Oscar Jessie Buckley și Bernard Butler, fost chitarist al trupei Suede, au fost nominalizați grație unei colaborări lăudate de critici - „For All Our Days That Tear The Heart". Pe lista nominalizaților s-au mai aflat cântăreața Joy Crookes pentru albumul ei de debut „Skin" și rapperul Kojey Radical cu albumul de debut „Reason to Smile".

Materialul discografic „Supernova", al duetului rock Nova Twins, „Prioritise Pleasure", semnat de muzicianul Self Esteem, albumul de succes „Seventeen Going Under", al cantautorului Sam Fender, albumul de debut al trupei Wet Leg, precum și debutul discografic al trupei post-punk Yard Act, „The Overload", au completat lista nominalizaților din acest an.

SURSA: AGERPRES

Albumul câștigător FOTO: FAN

FONDAT 1989, APARE LA ARAD, E-MAIL: REDACTIA.JURNALARADEAN@INFORMMEDIA.RO; PUBLICITATE.JURNALARADEAN@INFORMMEDIA.RO

Arădenii dependenţi de CET îngheaţă de frig în case
PAGINA 12

JURNAL ARĂDEAN

Anamaria Ciotir şi colegele de la FCC UAV au o deplasare grea la Braşov
PAGINA 11

VINERI
21 OCTOMBRIE 2022
ANUL XXXIV, NR. 9185
16 PAGINI - 3 LEI

19° Temperaturile se vor situa între 12 şi 19 grade. Vântul va sufla cu 15 km/h.

DIMINEAŢA | AMIAZA | SEARA

Reguli în traficul de droguri

Adrian Buda, aflat în închisoare unde execută o pedeapsă pentru constituire a unui grup infracţional organizat şi trafic de droguri de risc, a dezvoltat un set de reguli şi principii pentru membrii unei noi grupări infracţionale, înfiinţată în scopul efectuării de trafic de droguri. Reţeaua era coordonată de Buda chiar de după gratii.

ARAD. Principii și reguli pentru membrii unui grup infracțional organizat care efectua trafic de droguri. Este vorba despre gruparea lui Adrian Buda, mentorul rețelei. Acesta a și scris, în închisoare - acolo unde se află în executarea unei pedepse pentru comiterea infracțiunilor de constituire a unui grup infracțional organizat și trafic de droguri de risc - un set de reguli și principii, denumit „Ideologia echipei", de urmat pentru membrii grupării aflați în eșaloanele superioare ale structurii.

Adrian Buda le scrie membrilor rețelei despre „planificarea atentă" în scopul „acumulării bogățiilor" prin asocierea de „oricât de mulți oameni este nevoie pentru crearea și ducerea la îndeplinire a planului".

În timp ce se afla în închisoare, Buda a pus bazele unei noi grupări infracționale. Scopul acesteia era de a face bani din traficul de droguri, așa cum reiese și din „ideologia" lui Buda. Acesta, împreună cu ceilalți membrii ai rețelei, au fost prinși de DIICOT Arad, iar recent au fost trimiși în judecată. Potrivit actului de trimitere în judecată, „în primăvara anului 2021, inculpatul Buda Adrian a constituit un grup infracțional organizat împreună cu inculpații Coruțiu Anton Gabriel și Trif Viorel Dumitru, în vederea săvârșirii infracțiunilor de trafic de droguri de risc și operațiuni cu produse susceptibile să aibă efecte psihoactive, la care au aderat pe parcurs inculpații Nyeki Ciprian, Matei Ionuț Cristian, Balint David, Crișan Valentin Patrick, Chiș Petru Vlad, Cargea Georgel Lucian, Bota Cosmin Ioan, Trif Ionuț Claudiu, Tcaci Emanuel Dumitru și Ropan Alexandra Teodora". /P.6

Spitalul Judeţean FOTO: JA

Nemulţumirile pacienţilor

ARAD. Sistemul de feedback implementat de Spitalul Județean începe să funcționeze, chiar dacă în prima lună doar 15 la sută dintre pacienții externați au completat chestionarul. Aceștia sunt nemulțumiți de cazare, dar și de infirmiere și asistente. /P.3

Concedii şi muncă „flexibilă"

ARAD. Modificările din Codul Muncii au fost adoptate, printre ele numărându-se și introducerea „concediului de îngrijitor". De asemenea, se introduc și noi zile libere ce pot fi acordate angajaților, dar se reglementează și „munca flexibilă". /P.12

Mansarda ilegală FOTO: DGPLA

Mansardare fără autorizaţie

ARAD. Polițiștii locali au întocmit două sesizări penale pe adresa proprietarilor unei case de pe strada Căpitan Ignat care și-au mansardat imobilul fără a avea autorizațiile necesare. Polițiștii locali au aplicat și o amendă de 2500 de lei. /P.6

Parcul de pe Mărului, în grafic

ARAD. În cadrul unei conferințe de presă organizată chiar pe șantier, reprezentanții administrației locale au anunțat faptul că lucrările sunt în grafic, iar termenul de finalizare rămâne august 2023. /P.5

Constru' prinde tot mai multă culoare

E vremea ca arta să pună stăpânire pe pereții bazei sportive Constructorul, ca urmare a intervențiilor gândite de Citizenit și executate de artiști plastici din Arad. Patru schițe au fost selectate în cadrul concursului organizat de Citizenit din cele trimise de tinerii artiști, iar câștigătorii - Paul Blaj, Ileana Acio, Alexandru Buhai și Eduard Constantin – dau viață acum pereților cândva seci ai bazei sportive Constructorul. În imagine, artista Ileana Acio care transformă în realitate schița sa. /P.4 FOTO: KAMIGRAPH

Geamurile toaletelor, zidite, într-o şcoală din Arad

Şcoala Gimnazială „Sabin Manuilă" se confruntă cu o problemă ieșită din comun: geamurile de la toalete au fost zidite.

SÂMBĂTENI. Nu s-a întâmplat din greșeală, ci pentru a se respecta ... un proiect. În luna iunie a acestui an, muncitorii care lucrau la modernizarea centralei termice au fost nevoiți, conform proiectului aprobat, să astupe geamurile. Asta pentru că reglementările în vigoare cer ca încăperile în care sunt amplasate centralele termice să nu fie legate de alte încăperi ale clădirii, prin goluri (ferestre / uși), pentru a se limita posibilitatea extinderii unui eventual incendiu.

Doar că, se pare, cei care au făcut proiectul, nu s-au gândit că grupurile sanitare sunt folosite de cei 180 de elevi și cei 20 de profesori ai școlii, iar lipsa modalităților de aerisire ar putea fi o problemă. „După cum vedeți, așa arată o toaletă în secolul 21. Fără geamuri, ceea ce, având în vedere că avem în jur de 200 de elevi, este mai mult decât neplăcut. Nu poți deschide, nu poți aerisi. Stăm cu ușile deschise, ținem deschisă și ușa de la hol, dar vine iarna și va fi și mai rău", spune o profesoară. /P.5

Un motociclist a decedat intrând sub un autobuz

ARAD. Grav accident de circulație, joi după masa, în Zona Industrială Vest, un motociclist intrând sub un autobuz. Potrivit ISU Arad, „în urma accidentului a rezultat o victimă de sex masculin, în vârstă de 21 de ani, în stare de inconștiență, încarcerată. S-a acționat pentru extragerea victimei, iar ulterior aceasta a fost preluată de către echipajul SMURD. Din păcate, victima prezenta leziuni incompatibilitate cu viața, iar decesul a fost declarat de către medicul echipajului medical".

Accident mortal FOTO: ISU ARAD

Sub soarele blând al toamnei

Arădenii au parte de o toamnă cu soare blând și temperaturi destul de ridicate. Potrivit prognozelor meteo săptămâna viitoare temperaturile vor ajunge până la 24 de grade Celsius și deși cerul va fi parțial înnorat nu sunt șanse prea mari de precipitații. Așadar, sfârșitul lui octombrie va fi unul plăcut, care te îmbie la o plimbare prin oraș. FOTO: A.P.

Astăzi, în Jurnal arădean patru pagini Supliment programe TV pentru perioada 22-28 octombrie 2022. Se difuzează gratuit.

Elevii intră în vacanţă, de luni

ARAD. De luni, 24 octombrie, elevii arădeni din toate ciclurile de învățământ vor intra în vacanță. Timp de o săptămână, aceștia vor fi în vacanța de toamnă, care se va încheia pe 30 octombrie. /P.4

Primele proiecte câştigate pe PNRR

ARAD. Primăria Arad și Consiliul Județean Arad au anunțat că au fost câștigate primele proiecte pe PNRR, în cadrul „Valului Renovării". Peste 40 de milioane de euro vor ajunge, după această primă etapă, în investiții din Arad. /P.5

Vukcevic, out! FOTO: FAN

Toţi ochii pe meciul cu Craiova

ARAD. UTA joacă duminică, de la ora 18.15, pe Arena „Francisc Neuman", contra celor de la Universitatea Craiova, în ultima rundă a turului din Superliga. Ilie Poenaru are probleme de lot, așa că lucrurile nu sunt deloc „roz" pentru echipa arădeană. /P.11

9 771220 748034 17212

Remember: 21 octombrie

1520 Fernando Magellan descoperă strâmtoarea care-i va purta numele

1687 S-a născut Nicolaus Bernoulli, matematician elveţian (d. 1759)

1790 S-a născut poetul Alphonse de Lamartine (d. 1869)

1805 A murit Horatio Nelson, amiral britanic (n. 1758)

1813 S-a născut Prinţesa Josephine de Baden, mama regelui Carol I al României (d. 1900)

1833 S-a născut chimistul şi industriaşul Alfred Nobel (d. 1896)

1879 Thomas Alva Edison a demonstrat cu succes obţinerea primului bec electric durabil

1915 A murit Virgil Oniţiu, scriitor, publicist român (n. 1864)

1917 S-a născut Dizzy Gillespie (John Birks Gillespie), trompetist, compozitor şi bandleader american de jazz (d. 1993)

Dumitru Tinu FOTO: FAN

1925 S-a născut Celia Cruz, cântăreaţă cubaneză (d. 2003)

1925 S-a născut Virginia Zeani, soprană română

1936 S-a născut Vartan Arachelian, ziarist şi scriitor român de etnie armeană

1940 S-a născut ziaristul **Dumitru Tinu** (d. 2003)

1940 Începe „Proiectul Manhattan" având ca obiectiv bomba atomică americană

1945 În Franţa, femeile au câştigat dreptul la vot

Întreruperi de curent

Sâmbătă, 22 octombrie 2022. În municipiu – 9:00-17:00 - Mărului, Sabinelor, SC Sylcotrans, Rezervaţia Naturală Lunca Mureş, canton Romsilva.

Luni, 24 octombrie 2022. În judeţ – h. 9:00 – 16:00 – Adea, Mişca; **h. 9:00 – 17:00** – Almaş (P).

Pieţe şi târguri

Astăzi este zi de piaţă la Ineu, Lipova, Covăsânţ, Mişca, Moneasa, Şepreuş, Şimand, Vladimirescu, Şeitin. **Tot astăzi se organizează târguri săptămânale la** Ineu, Şepreuş, Şimand.

Sâmbătă este zi de piaţă la Chişineu-Criş, Lipova, Pâncota, Felnac, Grăniceri, Hălmagiu, Moneasa, Pecica, Vărşand, Socodor, Vladimirescu, Zimandu Nou, Covăsânţ. **Târguri săptămânale se desfăşoară astăzi la** Lipova, Pâncota, Hălmagiu, Moneasa.

Sudoku

ÎNCEPĂTORI

REGULI: În fiecare bloc sunt câteva cifre între 1 şi 9, stabilite dinainte. Acestea trebuie completate cu cifrele lipsă, în aşa fel încât fiecare număr să figureze o singură dată. De asemenea, cifrele de la 1 la 9 trebuie să figureze o singură dată atât pe rândurile orizontale cât şi pe coloanele verticale ale celor nouă blocuri luate împreună.

		1				6	8	
	6				1	4		
2		7		3			5	
							6	
		3		2	9			
		4		1	6		3	7
4	1	5		8				
		2	7					
	9							

AVANSAŢI

					4		6	
		2					3	
3		1		8				5
8		6						
					9	5		
2	1							
5								1
			8			3		4
7	6	3	1				9	

Soluţiile jocurilor din numărul precedent:

ÎNCEPĂTORI

9	1	4	7	2	5	8	3	6
5	3	2	8	9	6	7	4	1
7	6	8	3	4	1	5	9	2
2	5	6	4	7	3	1	8	9
4	9	1	2	6	8	3	5	7
8	7	3	1	5	9	6	2	4
1	4	9	5	8	7	2	6	3
3	2	5	6	1	4	9	7	8
6	8	7	9	3	2	4	1	5

AVANSAŢI

3	4	5	8	1	7	9	6	2
7	1	9	3	6	2	5	8	4
8	6	2	4	5	9	1	3	7
9	3	4	5	2	8	6	7	1
1	2	7	6	4	3	8	5	9
5	8	6	9	7	1	4	2	3
4	9	8	2	3	5	7	1	6
6	7	3	1	8	4	2	9	5
2	5	1	7	9	6	3	4	8

Reţeta zilei

Tortuleţ cappuccino

INGREDIENTE: 80 g făină, 80 g zahăr, 20 ml ulei, 400 g mascarpone, 300 g frişcă, 3 ouă, 2 cafea solubilă, esenţă de rom, migdale, sirop de ciocolată, praf de copt.

MOD DE PREPARARE: Se freacă gălbenuşurile cu zahărul. Se toarnă treptat uleiul şi se adaugă esenţa de rom. Se bat albuşurile spumă, se adaugă în compoziţie şi se amestecă uşor. Se presară făina amestecată cu praful de copt şi se omogenizează. Se toarnă compoziţia într-o tavă tapetată cu foarie de copt şi se coace 35 minute. Se scoate pe o planşă. Se prepară crema amestecând cu mixerul, mascarpone, frişcă şi cafeaua solubilă. După ce s-a răcit blatul, se pune crema şi se nivelează. Se păstrează puţină cremă pentru decor. Se păstrează prăjitura le rece 2 ore. După acest timp se taie şi se ornează cu crema păstrată, migdale şi sirop de ciocolată. **Poftă bună!**

Pentru mai multe reţete intră pe www.culinar.ro

Sănătate

• **CABINET GINECOLOGIC:** Cabinet ginecologic Arad, B-dul Decebal 11 (lângă Hotel Aradul), chiuretaj medicamentos, eco 4 D, test PAP.TEL: 0770823850, 0723643581

• **Policlinica DR. TURCIN, oferă:** Cardiologie (EKG, Ecografie cardiacă, Doppler vascular, Holter EKG şi TA, Test de efort), Oftalmologie (chirurgie pol anterior; CV computerizat; optică medicală), **NOU–OZONOTERAPIA,** ORL (videoendoscopie), Pneumologie, Neuropsihiatrie, Medicină de familie, Ecografii generale. **Telefon: 0257/285510, www.policlinica-turcin.ro**

• **Farmacia GLYKON–UTA**, Bl U 6 (vis-a-vis de biserica în construcţie). Deschis zilnic: luni-vineri 07.00 -21.00 sâmbătă şi duminică 08.00-18.00. **Telefon: 0257/241197.**

Horoscop

BERBECUL (III.21.-IV.20.)
Puterile tale de echilibrare vor fi puse la încercare, iar dorinţa ta de a lupta va intra în conflict cu nevoia ta de a planifica.

TAURUL (IV.21.-V.20.)
Încearcă să nu fii prea frustrat de nehotărârea care te chinuie azi. Cheia este să găseşti un echilibru între planificare şi forţă.

GEMENII (V.21.-VI.21.)
Indecizia ar putea fi cel mai mare duşman al tău azi. S-ar putea să descoperi că atitudinea ta liniştită este exact ceea ce te salvează într-o zi ca aceasta.

RACUL (VI.22.-VII.22.)
Planurile tale se întâlnesc cu o opoziţie dură azi. Vei descoperi că tensiunea apare cu cât încerci să-ţi forţezi voinţa asupra celorlalţi.

LEUL (VII.23.-VIII.23.)
Există o tensiune în aer chiar acum, care este greu de ignorat. Ai ocazia sa preiei controlul asupra situaţiei. Alţi oameni ar putea fi nesiguri pentru a face o mişcare.

FECIOARA (VIII.24.-IX.23.)
Cel mai bun plan al tău de atac e să nu ataci deloc. Lasă-i pe alţii să-şi dea seama. Treaba ta este să aştepţi până când praful se aşază. Încearcă să nu te implici în disputele altora.

BALANŢA (IX.24.-X.23.)
S-ar putea să fie nevoie să frânezi astăzi pentru că traiectoria ta actuală nu e în concordanţă cu oamenii şi energia din jurul tău. Asigură-te că nu răneşti alte persoane cu comportamentul tău.

SCORPIONUL (X.24.-XI.22.)
Dacă ai fost reticent să faci o mişcare, ar trebui să te gândeşti de ce. Nu lăsa îndoiala de sine să stea în calea planurilor tale.

SĂGETĂTORUL (XI.23.-XII.21.)
Disciplina şi un plan solid sunt prietenii tăi azi. Încetineşte-ţi abordarea şi ia în considerare consecinţele acţiunilor tale.

CAPRICORNUL (XII.22.-I.20.)
S-ar putea să experimentezi un conflict intern astăzi şi nu eşti sigur cum să procedezi. O parte din tine simte nevoia de a lupta, în timp ce o altă parte îţi cere să ţii acest impuls sub control.

VĂRSĂTORUL (I.21.-II.20.)
Poate fi greu să te conectezi cu ceilalţi azi. Oamenii pot fi mai degrabă nehotărâţi. Pe de altă parte, oamenii sunt susceptibili să fie mai maleabili.

PEŞTII (II.21.-III.20.)
Dorinţa ta de a duce lucrurile la bun sfârşit a crescut şi eşti nerăbdător să faci progrese. Problema este că s-ar putea să fii nevoit să te abţii puţin astăzi.

„Jurnal arădean" vă ascultă

Pentru sesizări Difuzare sună la telefon: 0257.241.151

De luni până joi, între orele 11.00-13.00, la telefonul 0257.212.055.

ARAD. Petru I. salută realizările primarului din Bârzava, dar îi aduce în atenţie neregulile din satul Dumbrăviţa nr.99, acolo unde „proprietara care a cumpărat locul a spart tot şi a început să toarne beton pentru construcţia unui gard. Problema e că, astfel, a astupat şanţul pentru scurgerea apei. Dacă vin ploi, toată apa o să intre în grădinile oamenilor, că nu mai are pe unde să se scurgă. Îşi bate joc de un sat întreg. Primarul nu are ochi să vadă şi să ia măsuri?" - întreabă cititorul nostru.

Virginia Drecin reclamă faptul că „de două săptămâni nu mai avem imagine la televizor. Am tot sunat la Digi, dar nu răspunde nimeni, spune că e <post telefonic deranjat temporar>. Poate o să vadă în ziar că avem o problemă" - spune arădeanca.

I. Pantea din Nadăş doreşte să afle care e noua adresă a Inspectoratului de Poliţie Judeţean Arad. Sediul provizoriu al IPJ se află pe strada Labirint nr.6, în fostul internat al Liceului Tehnologic „Francisc Neuman". **JA-D.D.**

Curs valutar

Denumirea valutei	BNR	BCR		BRD		Intesa Sanpaolo Bank		Banca Românească		Patria Bank		Alpha Bank		Casa de schimb LUXOR		CEC Bank	
		C	V	C	V	C	V	C	V	C	V	C	V	C	V	C	V
Euro	4,92	4,85	4,99	4,84	4,99	4,86	4,95	4,85	5,00	4,87	4,96	4,85	4,97	4,89	4,91	4,88	4,94
Dolar SUA	5,03	4,94	5,12	4,92	5,13	4,97	5,07	4,96	5,14	4,97	5,08	4,93	5,11	5,00	5,06	4,97	5,06
Forint	0,0119	0,0113	0,0125	-	-	00117	0,0122	-	-	0,0117	0,0121	-	-	0,0118	0,0120	-	-
Gram aur	264,613																

Vremea

Vineri, 21 octombrie

www.aradon.ro

12° LA ORA 6 — temperaturile se vor situa între 11 şi 12 grade. Vântul va sufla cu 13 km/h dinspre SSE.

19° LA ORA 18 — temperaturile se vor situa între 18 şi 19 grade. Vântul va sufla cu 20 km/h dinspre S.

Ziua precedentă

Arad	3–16	Umiditate:	87%
Lipova	3–16	Presiune:	1025 mb
Chişineu-Criş	3–16	Precipitaţii:	5%
Săvârşin	2–15	Vânt:	15 km/h
Sebiş	2–15	Direcţie vânt:	N

Azi

Temperaturile se vor situa între 12 şi 19 grade. Vântul va sufla cu 15 km/h, dinspre S.

Soarele

Răsare: 07:58
Apune: 18:40

FAZELE LUNII

25.10 · 1.11 · 8.11 · 16.11

VINERI	SÂMBĂTĂ	DUMINICĂ	LUNI
12° 19°	12° 22°	11° 21°	12° 24°
înnorat	precipitaţii	însorit	noros

Calendar

Biserica ortodoxă: †) Sf. Cuv. Mărt. Visarion şi Sofronie; Sf. Mc. Oprea; Sf. Pr. Mărt. Ioan din Galeş şi Moise Măcinic din Sibiel; Sf. Cuv. Ilarion cel Mare (Post. Nu se fac nunţi)
Biserica greco-catolică: Sf. cuv. Ilarion cel Mare; [Sf. Ursula]
Biserica romano-catolică: Ss. Ursula şi îns., m.; Celina; Ilarion, abate

Prognoză pentru trei zile

Temperaturile minime vor fi cuprinse între 11 şi 12 grade, iar cele maxime între 21 şi 24 grade.

Temp.minime: 11–12°C
Temp.maxime: 21–24°C

JURNAL ARĂDEAN
B-dul Revoluţiei nr. 62, Arad
BRAT Auditat de BRAT
Reclamaţii difuzare: 0257.241.151

Şef departament publicitate şi departament difuzare: Cristian Sulinţan
Marea publicitate: 0257.280904
Mica publicitate: 0257.210775; **B-dul Revoluţiei, nr. 62**
Tiparul executat la: Mediaworks Hungary Zrt., 6729, Szeged

Redactor şef: Adriana Barbu **Responsabil de număr: Diana Duţu**
Departamente: Eveniment: Alin Gherasim, Ioana Costaş; Sorina Ambruş; **Economic:** Andreea Pintea; **Social:** Diana Duţu; **Sport:** Daniel Scridon, Leo Sfâra; Andreea Vlase; **Cultură:** Eugen Rogojan.
Tehnoredactare: Ghizela Şerban, Munteanu Daniel.
REDACŢIE: tel. 0257.212.055; e-mail; redactia.jurnalaradean@informmedia.ro, adevaruldearad@informmedia.ro, publicitate.jurnalaradean@informmedia.ro, publicitate.adevarul@informmedia.ro

Nemulţumiţi de condiţiile de cazare, dar şi de infirmiere şi asistente

Sistemul de feedback implementat de Spitalul Judeţean începe să funcţioneze, chiar dacă în prima lună doar 15 la sută dintre pacienţii externaţi au completat chestionarul.

ARAD. 2.364 de pacienți, externați în luna august din Spitalul Clinic Județean de Urgență Arad, au primit, printr-un mesaj de tip SMS, chestionare cu întrebări despre calitatea actului medical și a condițiilor de spitalizare. 374 au completat și trimis chestionarele, iar dintre aceștia, 146 au completat și rubricile dedicate observațiilor și sugestiilor referitoare la îngrijirile medicale din timpul spitalizării. 86% dintre respondenți s-au arătat mulțumiți și foarte mulțumiți de serviciile oferite de unitatea medicală.

Nemulţumiţi de clădiri

Cele mai multe observații trimise de către foștii pacienți au fost axate pe condițiile de spitalizare din clădirile fostului Spital Municipal, respectiv fostului Spital Matern: „Să se renoveze spitalul Matern. E păcat de cadrele medicale care sunt extraordinare", „Accesarea cât mai multor fonduri pentru dotarea spitalului cu tehnologie medicală și echipamente necesare, fonduri pentru mobilier (paturi, saltele, comode) și tot ce ține de amenajarea unui spital la standarde optime pentru confortul pacientului", „Amenajarea de toalete cu dușuri pentru fiecare salon".

Totodată au fost observații legate și de resursa umană, unii dintre pacienți precizând că: „Unele infirmiere să-și știe locul lor, nu să facă pe doctorii", „Atenție tot timpul la pacienți și la nevoile lor ca să le fie șederea în spital cât mai agreabilă", „Am apreciat vizita zilnică a medicului și atenția lui pentru pacient. Atenția asistentelor medicale și a infirmierelor a fost satisfăcătoare", „Medic extraordinar dr.... implicat, ține legătura cu familia, oferă toate informațiile necesare. Având pampers, dura câteodată foarte mult timp până ajungea infirmiera. Având foarte puține infirmiere pe un etaj e de înțeles că dânsele nu fac față.", „De data asta timpul petrecut în spital m-a făcut să îmi schimb părerea în foarte bine. În special doamnele infirmiere și asistente au fost foarte atente și s-au comportat foarte frumos cu pacienții.", „Din punct de vedere medical nu am nimic de reproșat. Am fost informată cu privire la tot ceea ce a fost necesar."

Doar 15 la sută au răspuns

„În jur de 15% dintre foștii pacienți care au primit chestionarele prin mesaj text le-au și completat și trimis către spital. Este un număr mic, însă am reușit să facem o primă analiză. Principalele probleme ridicate de pacienți se referă la clădirile vechi unde, deocamdată, nu avem posibilitatea să amenajăm grupuri sanitare în fiecare salon. Periodic efectuăm igienizări și reparații curente dar vorbim despre clădiri vechi, unele de peste 150 de ani. Printre observațiile trimise de foștii pacienți se regăsesc și cele referitoare la atitudinea unor cadre medicale, în special infirmieri și asistenți medicali. Nu au fost precizate numele acestora, însă am prezentat situația fiecărei secții și am cerut reinstruirea și conștientizarea personalului medical acolo unde există sesizări. Partea bună pe care am observat-o la ultimele răspunsuri este faptul că sunt tot mai puține sesizări referitoare la comportament, ceea ce îmi dă încredere că, împreună cu foștii pacienți, putem schimba lucrurile în bine. Îi încurajez din nou pe cei care primesc chestionarul prin SMS să nu ezite și să răspundă - identitatea lor nu va fi dezvăluită și ne vor ajuta să remediem problemele sesizate. De asemenea, au mai fost observații referitoare la timpii de așteptare pentru analizele medicale. Vreau să fac apel la înțelegerea pacienților deoarece analizele medicale, investigațiile imagistice... presupun uneori timpi de așteptare mai mari, în funcție de complexitate și de modul de analizare. Zilnic, doar în Unitatea Primire Urgențe se prezintă între 150 și 200 de pacienți care necesită analize de sânge, dar și alte tipuri de examinări. Acestora li se adaugă pacienții deja internați căror li se efectuează, în continuare, investigații medicale", a explicat ec. Florina Ionescu, manager SCJU Arad.

Pacienţii de la Judeţean şi-au spus păsurile FOTO JA

Cum funcţionează

Prin intermediul aplicației „SMS Feedback", într-un interval de două săptămâni de la externare, pacientul primește pe telefon un mesaj text cu un link de acces către chestionarul de satisfacție. Destinatarul va primi un mesaj de la INFO SPITAL cu următorul conținut: „Vă rugăm să răspundeți întrebărilor din chestionarul următor. Spitalul Clinic Județean de Urgență Arad" urmat de un link.

După accesarea acestui link pacientul va trebui să răspundă la un set de 20 de întrebări referitoare la activitatea și implicarea medicului, asistenților medicali, respectiv infirmierilor, dar și despre cazare, curățenie, hrană....

Răspunsurile pacienților sunt centralizate pe fiecare secție în parte, respectiv pe medic curant, iar mai apoi analizate și dezbătute în Consiliul Medical și în Comitetul Director pentru a putea îmbunătăți activitatea medicală și serviciile oferite.

SORINA AMBRUŞ
sorina.ambrus@informmedia.ro

NE-AM MUTAT!

Biroul de MICA PUBLICITATE şi-a mutat sediul la JURNAL ARĂDEAN Bulevardul Revoluţiei nr. 62, parter.

VĂ AŞTEPTĂM ÎN CONTINUARE CU DRAG ANUNŢURILE ŞI LA NOUA NOASTRĂ LOCAŢIE JURNAL ARĂDEAN

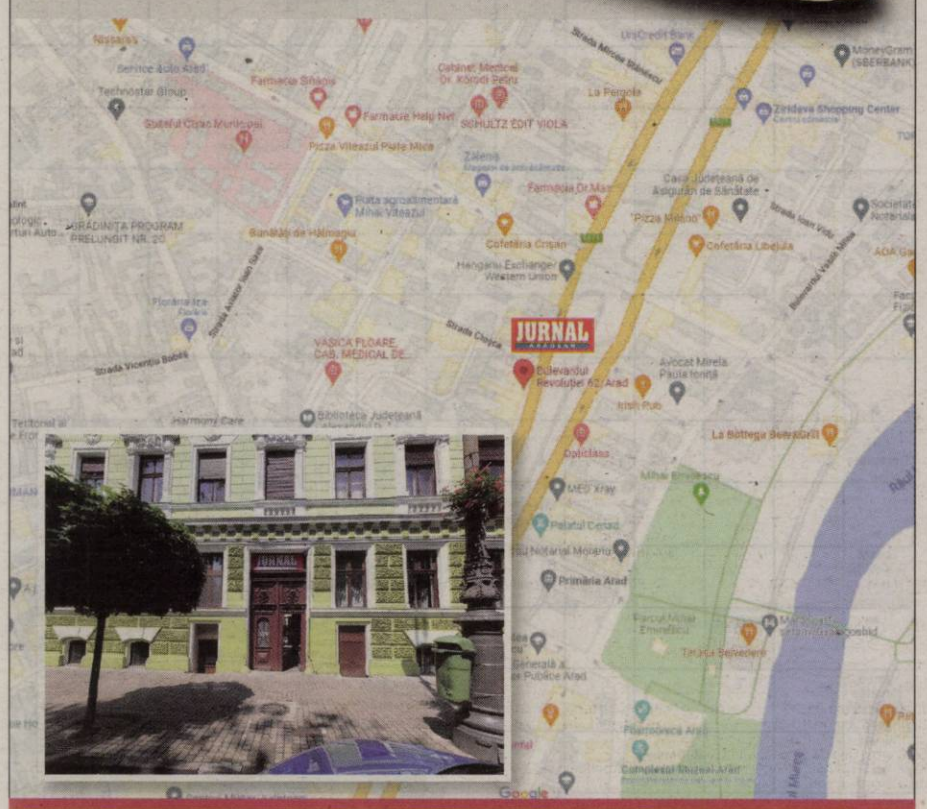

Inform Media Press SRL

Inform Media Press angajează

REPREZENTANT VÂNZĂRI

Cerințe:
- abilități foarte bune de comunicare, organizare și coordonare
- capacitate de soluționare a problemelor
- orientare către client
- cunostinte operare PC (Word, Excel)
- permis conducere cat. B

Descrierea jobului:
- construirea și menținerea relației cu clienții
- realizarea planurilor de vânzări
- implementarea politicilor și strategiilor companiei
- monitorizarea și analiza pieței

Noi îți oferim:
- Dezvoltarea unei cariere de succes într-o companie multinațională
- Oportunitatea de a progresa profesional într-un domeniu de viitor și dinamic

Dacă îți dorești să faci parte din echipa celor mai bune produse media din Arad trimite-ne CV-ul la adresa de e-mail:
cristian.sulintan@informmedia.ro
sau amănunte la telefon
☎ 0720.400.350.

Inform Media Press SRL

Solicitantul este de acord cu utilizarea datelor sale personale conform regulamentului GDPR al firmei noastre publicat pe site-ul Inform Media Press.

JURNAL ARĂDEAN ARAD ONLINE www.aradon.ro

(5983)

JURNAL ARĂDEAN

Constru' prinde culoare

E vremea ca arta să pună stăpânire pe pereţii bazei sportive Constructorul, ca urmare a intervenţiilor gândite de Citizenit şi executate de artişti plastici din Arad.

Lucrarea tinerei Ileana Acio, pe peretele bazei sportive FOTO: KAMIGRAPH

ARAD. E vreme de artă la Constructorul. E vreme de culoare și de recâștigare a unor spații abandonate până acum. E vremea ca malul Mureșului să prindă viață. Și prinde ca urmare a unei noi inițiative a tinerilor de la Citizenit. De această dată schițele câștigătoare ale concursului de picturi murale organizat de asociație se transformă, rând pe rând, în realitate! În imaginea surprinsă de fotograful Kamigraph, realitatea bate schița: semnatara picturii este Ileana Acio, care, potrivit postării CitiZenit, „de 8 ani eşte elevă la Colegiul de Arte <Sabin Drăgoi> la profilul de arte plastice. Talentată și pasionată, a participat până acum la două olimpiade în care a câștigat premiul I".

Patru schițe au fost selectate în cadrul concursului organizat de CitiZenit din cele trimise de tinerii artişti iar câștigătorii - Paul Blaj, Ileana Acio, Alexandru Buhai și Eduard Constantin - dau viață acum pereților cândva seci ai bazei sportive Constructorul. Conform promisiunii din trecut a membrilor asociației care a organizat concursul, „schițele selectate au fost finalizate, s-a adunat necesarul, s-a organizat logistica și până la sfârșitul lunii plimbarea pe mal din zona Constru' va fi și mai animată". Dar pereții bazei sportive au fost de ceva vreme puși în grija mâinilor unor artişti, în cadrul proiectelor de revitalizare urbană a orașului, proiecte gândite de Citizenit. „Ce faci când viața îți dă pereți de pictat? Îți întinzi antenele și intri pe frecvența artiștilor cu apetitul deschis la lucrări spontane. Dacă ai remarcat că peisajul odinioară gri al zonei Constructorul debordează de și mai multă culoare, află că această pictură aparține artiștilor Pandele Radu, Serghiuta-Popa Diana și Popa Laurian!", e doar unul dintre anunțurile făcute de Citizenit pe pagina lor de facebook, anunț care indică celealte lucrări care au prins viață la Constru'. **JA-A.B.**

Elevii arădeni intră în vacanţă, de luni

Primul modul al anului şcolar 2022-2023 se încheie vineri, 21 octombrie. Elevii arădeni vor avea parte de o săptămână de vacanţă.

ARAD. De luni, 24 octombrie, elevii arădeni din toate ciclurile de învățământ vor intra în vacanță. Timp de o săptămână, aceștia vor fi în vacanța de toamnă, care se va încheia pe 30 octombrie. Luni, pe 31 octombrie, elevii vor începe cel de-al doilea modul al anului școlar, care va ține până pe 22 decembrie.

Anul școlar 2022-2023, început pe 5 septembrie, este primul împărțit în cinci module, în loc de două semestre. Vacanța de iarnă va începe pe 23 decembrie și se va încheia pe 8 ianuarie 2023, urmând ca elevii să intre din nou în vacanță pe 20 februarie, timp de o săptămână. Vacanța de primăvară va începe pe 7 aprilie și va ține până pe 18 aprilie, urmând ca vacanța de vară să înceapă pe 17 iunie 2023.

Curse CTP, suspendate

Măsura vine ca urmare a faptului că, timp de o săptămână, elevii vor fi în vacanță. Astfel, vor fi suspendate complet traseele Arad-Bodrogul Nou, Satu Mare-Arad, Arad-Frumușeni, Sântana-Arad, Pecica-Sederhat-Arad, Mailat-Arad. Totodată, pe traseul Turnu-Arad se suspendă cursele cu plecare la 6:24 și 14:20 din Arad și retur 7:00 și 15:00 din Turnu; pe traseul Fiscut-Arad se suspendă cursele cu plecare din Arad la 6:50 și 13:05 și retur din Fiscut la 6:40, 7:38 și 13.55; pe traseul Zărand-Arad se suspendă cursa cu plecare la 6:33 din Zărand și retur 14:20 din Arad.

Vor fi afectate și câteva trasee din municipiul Arad. Linia 41 Piața Romană-Bujac va avea ora de plecare 7:30 în loc de 7:20 din Bujac și 8 în loc de 7:45 din Piața Romană, Linia 48 Billa-ANL-Real va avea suspendate cursele cu plecare la 18:15 de la Billa și returul de la 18:36 de la Real, iar Liniile 49 Caraimanul-Constituției-Caraimanul-Ogorului-Caraimanul, 60 Piața Romană-Concordiei și Linia 10 de tramvai Piața Romană-Vladimirescu și retur se suspendă.

Programul de circulație va reveni la normal luni, 31 octombrie, când elevii vor reveni la școală. Următoarea vacanță școlară, care va aduce și suspendarea curselor școlare ale CTP-ului va începe pe 23 decembrie și va ține până pe 8 ianuarie 2023. **JA-E.R.**

Fără transport pentru elevi, în vacanță FOTO: FAN

Anamaria Jitea FOTO: FAN

Profesoara Anamaria Jitea își lansează cea de a doua carte

ARAD. Biblioteca Județeană „Alexandru D. Xenopol" Arad va găzdui vineri, 21 octombrie 2022, începând cu ora 18:00, în cadrul Secției de Artă și Multimedia „Sabin Drăgoi", o nouă lansare de carte. Este vorba despre cel de-al doilea volum semnat de profesor Anamaria Jitea, „Drum 2.0 - jurnalul unui profesor de țară".

Anamaria Jitea s-a născut în 1 august 1972 la Câmpina, județul Prahova. Începând cu anul 2020, este profesoară de religie la mai multe școli din județul Arad: Târnova, Chier, Dud, Conop, Odvoș, Milova și Petriș.

Acest volum secund cuprinde însemnările din prima parte a anului școlar 2021-2022, încheindu-se cu gândurile și emoțiile trăite de autoare până la data de 31 decembrie 2021. Cartea va fi prezentată publicului cititor de pr. prof. Călin Teuca, evenimentul cultural fiind moderat de preot Gabriel Ioan Vladu alături de Adelin Călean, un tânăr elev al Școlii Gimnaziale „Ștefan Cicio-Pop" din Conop.

Evenimentul cultural face parte din proiectul spiritual-cultural „Prietenii de Vocabular - Educație prin Relație", derulat pe tot parcursul anului și inițiat de Parohia Ortodoxă Zimand Cuz, în parteneriat cu Biblioteca Județeană „Alexandru D. Xenopol" Arad și Asociația „D.RE.P.T" - Dezvoltarea Resurselor pentru Toți. **JA-A.P.**

SOLUŢIA INTEGRAMEI DIN NUMĂRUL PRECEDENT

C ▪ C ▪ F ▪ CON ▪ S ▪ LUBENITE ▪ ASIA ▪ COLA ▪ GRASA ▪ P ▪ GUSTOS ▪ CROMAT ▪ RT ▪ SES ▪ ALBII ▪ ABAC ▪ TAUR ▪ UA ▪ INOCENT ▪ ZR ▪ M ▪ TT ▪ JA ▪ GALBENI ▪ ACI ▪ ZE ▪ UO ▪ OE ▪ OCA ▪ PE ▪ HARBUZ ▪ ENZIMA ▪ FETI ▪ OM ▪ I ▪ ADUS ▪ IULIE ▪ N ▪ DUR ▪ DT ▪ PEPENOI

Jandarmii arădeni, în vizită la studenţii UVVG

ARAD. Studenții Facultății de Științe Juridice, de la specializările Drept și Poliție Locală, au primit vizita jandarmilor Inspectoratului de Jandarmi Județean Arad. Întâlnirea a avut ca scop prezentarea unor aplicații practice și detalierea procedurilor de lucru, prezentarea dotării și alte aspecte profesionale.

Jandarmii, în vizită la Facultatea de Ştiinţe Juridice UVVG FOTO: FAN

Pregătirea practică a studenților Facultății de Științe Juridice din cadrul Universității de Vest „Vasile Goldiș" din Arad este o prioritate, astfel că aplicațiile practice vor continua pe tot parcursul anului universitar, urmând a se încheia protocoale și a se dezvolta și alte parteneriate cu toate instituțiile responsabile cu ordinea publică.

Abonamente la Teatrul Clasic

ARAD. Teatrul Clasic „Ioan Slavici" anunță că a pus în vânzare abonamentele pentru stagiunea curentă, care a debutat luna trecută. Pentru adulți, costul unui abonament este de 120 de lei și oferă posesorului posibilitatea de a viziona 6 spectacole. Abonamentele pentru elevi costă 60 de lei, iar cele pentru studenți, profesori și pensionari - 100 de lei. Ambele tipuri de abonament cu preț redus asigură accesul la 10 spectacole. Posesorii de abonamente pot viziona orice reprezentație din programul Teatrului Clasic, cu excepția premierelor.

„Achiziționarea celor la preț redus se face pe baza unor documente doveditoare (carnet de elev/student vizat la zi, adeverință de la locul de muncă, cupon de pensie). Abonamentele sunt puse în vânzare la casieria Teatrului Clasic Ioan Slavici începând cu data de 20.10.2022", transmit cei de la Teatrul Clasic „Ioan Slavici". **JA-E.R.**

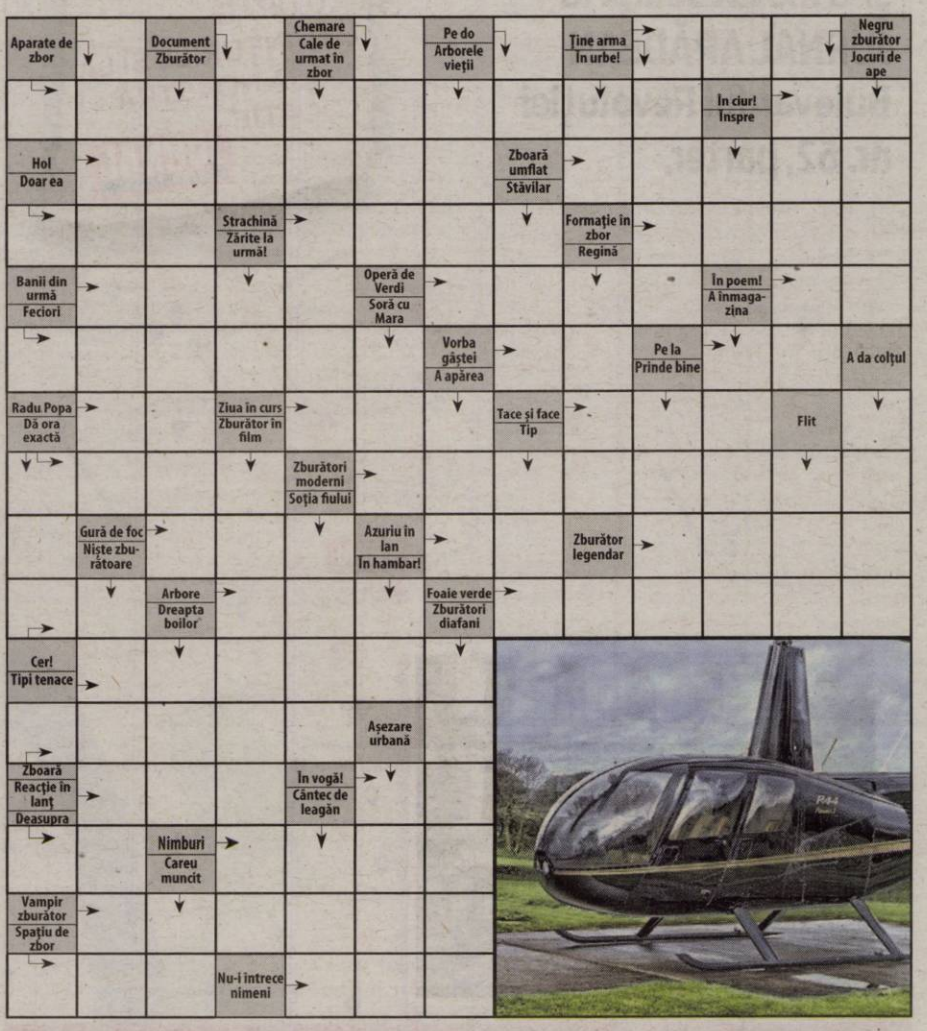

Bîlcea: „Aradul revine pe «harta» Guvernului”

ARAD. Deputatul PNL Sergiu Bîlcea a vorbit, în cadrul unei conferințe de presă, despre faptul că, după șapte ani de pauză în care a fost „uitat” de Guvern, Aradul a început fie din nou „ținta” unor proiecte de dezvoltare importante susținute de Executiv. „După perioada 2012 - 2019, în care Aradul a fost ocolit de investiții majore ale guvernului, avem acum o guvernare care respectă Aradul și un context în care putem accesa fondurile europene. În următorii ani, marile proiecte trebuie să schimbe radical Aradul, trebuie să fim foarte hotărâți să le realizăm repede și bine. Puțini au crezut acum trei sau patru ani că putem realiza centura de sud-est, acum avem finanțare și constructor, intrăm în linie dreaptă. Puțini au crezut că putem face un drum de mare viteză între Arad și Oradea, iar acum mergem înainte cu această investiție, în parteneriat cu Bihorul. Dacă avem curajul și dorim, putem să realizăm proiectele propuse: să modernizăm centrul și faleza Mureșului, să valorificăm Cetatea, să scoatem traficul feroviar din Micălaca prin modernizarea căii ferate Arad - Timișoara - Caransebeș. Cu curaj și încredere, trebuie să răspundem la situațiile de criză prin investiții și reforme care creează dezvoltare și oferă o viață mai bună oamenilor”, a declarat Sergiu Bîlcea, președintele PNL Municipiul Arad.

JA-A.G.

Sergiu Bîlcea FOTO: FAN

Primele proiecte pe PNRR

Au fost aprobate primele proiecte pe „Valul Renovării” depuse în prima rundă de Primărie și CJA.

Municipalul, ținta unui proiect prin PNRR FOTO: A.G.

ARAD. Vin și în orașul nostru banii din PNRR, anunță Primăria Arad și Consiliul Județean.

Primăria a anunțat aprobarea proiectelor depuse prin PNRR (Programul Național de Redresare și Reziliență) pe componenta 5, denumită „Valul Renovării” și componenta 10, „Fondul Local”.

Valoarea totală a proiectelor se ridică la peste 37 de milioane de euro, fonduri care sprijină considerabil dezvoltarea Aradului.

Este vorba despre proiectele depuse în runda întâi, și anume: *reabilitarea a două școli, Colegiul Național „Vasile Goldiș” și Școala Gimnazială „Caius Iacob”; *reabilitarea termică a peste 500 de apartamente din municipiu; *achiziționarea a încă 6 tramvaie cu dublă articulație de capacitate mare și realizarea a 45 stații de încărcare electrice; *transformarea digitală a parcărilor din municipiu (parcări inteligente); *înființarea a 4 centre de colectare a deșeurilor prin aport voluntar.

„Aradul a depus o serie de proiecte importante pentru comunitate, pentru arădeni și mă bucur că am reușit să le câștigăm. Aceasta este doar prima rundă de cereri depuse, am depus deja proiecte noi pentru runda a doua de PNRR. Le mulțumesc specialiștilor din aparatul tehnic al Primăriei pentru efortul depus și asigur arădenii că vom continua să dezvoltăm Aradul pe bani europeni” - spune primarul Călin Bibarț.

Și Municipalul

De cealaltă parte, Consiliul Județean Arad, care a preluat în administrare și fostul Spital Municipal, anunță că o serie de clădiri din unitatea medicală aflată în centrul orașului vor fi renovate energetic. Fostul Spital Municipal va beneficia de 15,3 milioane de lei, fonduri nerambursabile prin Programul Național de Redresare și Reziliență, în cadrul unui proiect care vizează renovarea energetică a clădirilor care compun unitatea medicală. Proiectul a fost declarat câștigător de către Ministerul Dezvoltării, anunță Consiliul Județean Arad.

Finanțarea presupune intervenții la acoperiș și la fațadă, schimbarea geamurilor, respectiv a rețelelor de termoficare și apă, recompartimentarea saloanelor, refacerea instalației electrice și trei stații de încărcare a mașinilor electrice, realizarea de pompe de căldură, dar și termoizolarea planșeurilor.

„Consiliul Județean Arad s-a mișcat foarte repede cu acest proiect și am fost printre primele din țară care l-am și depus. Urmează acum să realizăm documentația tehnică solicitată de minister. Așa cum am afirmat în repetate rânduri, pentru noi este foarte important să investim în îmbunătățirea condițiilor spitalicești, în condițiile hoteliere de la spital și în dotarea cu aparatură modernă”, a declarat președintele Consiliului Județean Arad, Iustin Cionca.

JA-D.D., A.G.

Au zidit geamurile toaletelor, la școală

Școala Gimnazială „Sabin Manuilă” Sâmbăteni se confruntă cu o problemă ieșită din comun: geamurile de la toalete au fost zidite.

SÂMBĂTENI. Nemulțumită de situație, pe bună dreptate, este și directoarea școlii. „În primăvara acestui an s-au realizat lucrări de reabilitare a centralei termice, iar în urma acestor lucrări au fost acoperite și geamurile care existau. Am făcut adrese la Primărie, am discutat în consiliul de administrație, am discutat cu domnul primar și ni s-a promis că se va rezolva problema. Încă nu s-a rezolvat și nu știm când se va întâmpla asta”, spune Daniela Herbei, directoarea Școlii „Sabin Manuilă” din Sâmbăteni.

Primarul comunei Păuliș, de care aparține satul Sâmbăteni, a declarat că „acele geamuri au fost zidite pentru a se respecta proiectul în totalitate și pentru a primi avizul ISU” (aviz de securitate la incendiu - n.r.). Acesta a adăugat că „pentru mine nu cred că este o problemă atât de gravă, e vorba despre o săptămână-două, până când se va intra în normalitate” și că după ce vor primi toate avizele, după ce vor face recepția lucrărilor, „putem interveni pentru a face găuri în plafon pentru a monta aerisiri”. **JA-E.R./V.O.**

UAV, spațiu de întâlnire în proiecte europene

ARAD. Echipele din trei proiecte europene s-au întâlnit săptămâna trecută la Arad, la Universitatea „Aurel Vlaicu”. Timp de o săptămână, profesioniști din 5 țări europene (Finlanda, Estonia, Spania, Grecia și Italia) au participat la activități de training împreună cu echipa arădeană a Facultății de Științe ale Educației, Psihologie și Asistență Socială din cadrul UAV.

„Implicarea universității noastre în proiecte europene deschide noi perspective de formare, de dezvoltare instituțională și, în același timp, oferă un plus de vizibilitate la nivel internațional. Felicit echipa din cadrul Facultății de Științe ale Educației pentru implicare și pentru rezultatele obținute în cadrul proiectelor europene derulate” a declarat rectorul UAV, Ramona Lile.

Profesori, pedagogi, psihologi și asistenți sociali au participat la întruniri de specialitate în școli, grădinițe și centre de asistență socială și recuperare pentru copii cu cerințe educative speciale din Arad.

„Cu acest prilej, împreună cu expert profesor dr. Gabriela Kelemen și colegii de la FSEPAS am organizat și o conferință internațională de promovare a cercetării și inovării prin proiecte europene. Au fost prezentate obiectivele, metodologiile și rezultatele de etapă ale acestora. A fost un schimb de experiență extrem de util care ne-a oferit oportunitatea de a învăța din domeniile de expertiză ale fiecărei echipe” a declarat directorul proiectelor, Mihaela Gavrilă-Ardelean. **JA-S.A.**

Parcul de pe strada Mărului, în grafic

ARAD. Parcul de pe strada Mărului va fi finalizat în august 2023, promite constructorul care execută lucrarea. În cadrul unei conferințe de presă organizate chiar pe șantier, viceprimarul Lazăr Faur, care este și prim-vicepreședintele PNL Municipiul Arad, a anunțat că lucrările sunt în grafic, șantierul avansând mult din vară, de la o altă vizită de lucru care a avut loc acolo. Au apărut, între timp, o parcare, un drum trasat, rețelele de canalizare, irigații și curent, dar se așteaptă modificarea proiectului pentru realizarea forajelor care ar urma să fie folosite pentru irigații.

„Este vizibilă deja parcarea pe care ne aflăm, a fost trasat drumul de acces pe o latură a parcului, bordurile sunt așezate, se continuă cu terasamentul drumului, iar în următoarele două săptămâni se va turna asfalt. Canalizările sunt realizate, se lucrează la sistemul de iluminare și sistemul de irigații, apoi șanțurile vor fi acoperite”, a declarat viceprimarul Lazăr Faur.

Constructorul a specificat faptul că, după finalizarea documentației, se va lucra la forajele care vor iriga parcul, acestea urmând să fie finalizate în prima parte a anului viitor. „În ceea ce privește întreg proiectul, suntem în grafic, iar termenul rămâne cel stabilit: august 2023”, a spus reprezentantul constructorului.

„Primăria a realizat o ajustare a prețurilor de 30 la sută din valoarea inițială, au fost alocate 30 de milioane de lei în plus pentru a acoperi creșterea prețurilor și pentru o lucrare suplimentară pentru mărirea capacității sistemului de irigații”, a mai declarat Lazăr Faur, care a ținut să mai spună că în zona care a avut în trecut probleme deosebite continuă să se lucreze la aspectul estetic, dar partea mai complicată, demolarea unor imobile, a fost realizată. **JA-A.G.**

Rabla și Casa Verde, la primării

ARAD. Primăriile vor implementa, de anul viitor, programele naționale Rabla și Casa Verde. Ministrul Mediului Tánczos Barna a anunțat descentralizarea programelor Rabla Local și Casa Verde Fotovoltaice.

„Am creat cadrul legal pentru delegarea implementării acestor programe la autoritățile locale și lucrăm la detaliile tehnice de derulare. Scopul este eficientizarea programelor, simplificarea procedurilor și scurtarea perioadei de analiză a dosarelor, astfel încât cetățenii să beneficieze, în cel mai scurt timp, de sprijinul financiar”, a anunțat Tánczos Barna.

Acesta a avut joi o discuție cu reprezentanții Asociației Municipiilor din România despre pregătirea lansării programelor Rabla Local și Casa Verde de Fotovoltaice. „Din 2023, pornim atât programul Rabla Local, cât și programul Casa Verde Fotovoltaice dezvoltând un sistem informatic centralizat de înscriere în program, pe baza căruia autoritățile locale vor acorda bani locuitorilor”, susține ministrul Mediului. Așadar, din 2023, arădenii care aleg să valorifice rablele sau să își monteze panouri fotovoltaice vor primi banii de la primăria de care aparțin, nu de la Ministerul Mediului. **JA-A.G.**

JURNAL ARĂDEAN

Reguli şi principii în traficul de droguri

Adrian Buda, aflat în închisoare unde execută o pedeapsă pentru constituire a unui grup infracţional organizat, trafic de droguri de risc, a dezvoltat un set de reguli şi principii pentru membrii unei noi grupări infracţionale, înfiinţată în scopul efectuării de trafic de droguri. Reţeaua era coordonată de Buda chiar de după gratii.

Drogurile au fost confiscate cu ocazia efectuării percheziţiilor FOTO: DIICOT

ARAD. Procurorii DIICOT Arad precizează, legat de activitatea desfăşurată de Buda Adrian şi Coruţiu Anton Gabriel, conform aceluiaşi act, că în cadrul grupului cei doi „au avut rolul de lideri, ocupându-se de organizarea, conducerea şi controlul activităţii infracţionale de trafic de droguri de risc şi operaţiuni cu produse susceptibile să aibă efecte psihoactive, procurarea de droguri/substanţe psihoactive şi distribuirea acestora către palierele inferioare, aceştia fiind totodată şi cei care colectau banii proveniţi din aceste activităţi".

Reţeta pentru cultivarea cannabisului

La gruparea lui Buda a aderat şi Ciprian Nyeki, aflat şi el în închisoare, tot pentru trafic de droguri. Aportul lui Nyeki a constat în descrierea unei tehnici de cultivare a cannabisului, pe care i-a înmânat-o lui Adrian Buda în timp ce se aflau încarceraţi în Penitenciarul Timişoara.

Despre Nyeki Ciprian Cosmin, DIICOT Arad spune că „a aderat în primăvara anului 2021 la grupul infracţional organizat şi a asigurat surse de procurare a drogurilor, plănuind modul de desfăşurare a activităţii infracţionale împreună cu inculpaţii Buda Adrian şi Coruţiu Anton Gabriel. Totodată, inculpatul Nyeki Ciprian Cosmin şi-a adus aportul la activitatea grupului prin furnizarea către Buda Adrian a unei <<reţete>> pentru cultivarea plantelor de cannabis. Astfel, acesta a descris tehnica de cultivare pentru cannabis şi ingredientele necesare într-o scrisoare pe care i-a înmânat-o inculpatului Buda Adrian în timp ce se aflau încarceraţi în Penitenciarul Timişoara. Ulterior, inculpatul Buda Adrian a transmis această scrisoare inculpatului Coruţiu Anton Gabriel, fiind descoperită asupra acestuia cu ocazia depistării sale în trafic, în noaptea de 19 spre 20 noiembrie 2021, de către organele de poliţie din Lugoj".

Ideologia lui Buda

Potrivit rechizitoriului, prin care Adrian Buda şi gruparea sa au fost trimişi în judecată, probele administrate în cauză au relevat faptul că acesta „a adoptat o <<ideologie>> conţinând principii şi reguli privind modul de desfăşurare a activităţii şi relaţiilor între membrii grupării, pe care a transmis-o inculpaţilor Coruţiu Anton Gabriel şi Nyeki Ciprian Cosmin, pentru a fi însuşită şi aplicată, pe care a şi denumit-o <<ideologia echipei>>". Expunerea acestei ideologii se regăseşte în scrisorile pe care Buda Adrian le-a transmis lui Nyeki Ciprian Cosmin şi Coruţiu Anton Gabriel, fiind împărtăşită cu acesta din urmă şi din conversaţiile pe care le-au purtat la telefon. Conform DIICOT, „regula care <<încoronează>> ideologia echipei este <<planificarea atentă>> în scopul <<acumulării bogăţiilor>> prin asocierea de <<oricât de mulţi oameni este nevoie pentru crearea şi ducerea la îndeplinire a planului>>. Eficienţa este asigurată de aplicarea principiului „grupului de minţi strălucite", ale cărui componente şi caracteristici sunt expuse de inculpatul Buda Adrian pentru a fi însuşite de membrii grupării aflaţi în eşaloanele superioare".

Cele şapte reguli

Buda a enumerat şapte reguli pe care membrii grupării trebuie să le respecte. „Înainte de a vă forma un grup propriu de minţi strălucite, decideţi ce avantaje şi beneficii pot oferi membrii grupului în schimbul cooperării", este prima regulă. „Menţineţi o armonie perfectă între dumneavoastră şi membrii grupului", este cea de-a doua regulă de care cei care fac parte din grupare trebuie să ţină cont, în opinia lui Buda. „Nu vă confesaţi nimănui cu excepţia grupului", „să ai o minte închisă ermetic împotriva tuturor" şi „membrii grupului trebuie să păstreze tăcerea, tot ceea ce vă spuneţi trebuie tratat ca fiind confidenţial", sunt alte reguli pe care membrii grupării trebuie să le respecte. Buda mai vorbeşte cum poate fi atins un scop bine definit: „Efortul organizat rezultă din coordonarea a două sau mai multe persoane care lucrează în deplină armonie pentru un scop bine definit", îndemnându-i pe cei care fac parte din grupare să se coordoneze în deplină armonie. Buda mai scrie şi cum se poate face intrarea în grupare, cu precizarea de a nu lăsa grupul să devină prea mare pentru că va deveni greu de controlat: „Un alt membru poate invita să vi se alăture (altcineva) doar cu acordul tuturor membrilor deja existenţi. Nu lăsa grupul să devină Mare, încât să fie greu de controlat. De asemenea, oferă-le noilor membri o perioadă de probă pentru a te asigura că se integrează în grup". Existenţa unui plan în ceea ce priveşte activitatea infracţională este recunoscută şi de Nyeki Cosmin Ciprian, care, într-o scrisoare adresată lui Coruţiu Anton Gabriel - şi descoperită în locuinţa acestuia cu ocazia percheziţiei domiciliare din data de 24.11.2021 - spune: „Rugămintea mea faţă de tine e: Să fii tu super echilibrat în combinaţia noastră, pentru că există un plan (vorbeşte cu Adi cumva dacă poţi) şi dacă îl respectăm vom fi foarte bine... Rugămintea mea e să nu le permiţi la oameni să îşi dea găuri financiare că aşa ne vor pune pe butuci şi nu vom mai putea avansa".

Condamnări

În ceea ce priveşte situaţia lui Adrian Buda, acesta a avut - încă din anul 2008 - mai multe condamnări penale pentru o gamă variată de infracţiuni (ultraj contra bunelor moravuri, distrugere, sfidarea organelor judiciare, vătămare corporală), suferind totodată şi o condamnare penală pentru falsificare de monedă aplicată de către Tribunalul Amberg din Germania.

De asemenea, acesta se află în stare de recidivă postcondamnatorie faţă de pedepsa rezultantă de 2 ani şi 6 luni închisoare aplicată prin sentinţa penală din 2021 a Tribunalului Timiş pentru săvârşirea infracţiunilor de constituire a unui grup infracţional organizat, trafic de droguri de risc şi falsificare de monedă (condamnare dată în străinătate, recunoscută de către instanţa română), aflându-se în prezent în executarea acestei pedepse. De asemenea, în certificatul de cazier judiciar al inculpatului rezultă că a suferit condamnări şi în Austria pentru săvârşirea infracţiunilor de furt şi obstrucţionarea justiţiei, denunţare calomnioasă şi mărturie mincinoasă.

IOANA COSTAŞ
ioana.costas@informmedia.ro

Cannabis şi substanţe psihoactive

În declaraţiile date pe parcursul urmăririi penale, potrivit DIICOT Arad, Adrian Buda, nu a fost sincer, încercând să minimalizeze rolul pe care l-a avut în comiterea faptelor recunoscând doar că a intermediat operaţiuni cu substanţe psihoactive. În urma percheziţiilor efectuate de procurori în această cauză, au fost găsite diferite cantităţi de cannabis şi substanţe psihoactive.

Mansardare fără autorizaţie, soldată cu două sesizări penale

Poliţiştii locali au întocmit două sesizări penale pe adresa proprietarilor unei case de pe strada Căpitan Ignat care şi-au mansardat imobilul fără a avea autorizaţiile necesare.

ARAD. „Pe strada Căpitan Ignat, o casă având regim de înălţime S+P+2 E, autorizată în anul 1993 şi vândută ultimului proprietar în anul 2017, a început să fie îmbunătăţită prin mansardare în anul 2022, fără deţinerea autorizaţiei necesare în acest sens. Poliţiştii locali cu atribuţii privind disciplina în construcţii s-au autosesizat în luna septembrie a acestui an, descoperind la faţa locului demolarea acoperişului de la corpul de clădire existent şi construirea parţială a unei mansarde având pereţii perimetrali din cărămidă şi centura din beton armat. Pentru nedeţinerea autorizaţiei de mansardare, proprietarul a fost sancţionat cu amendă în cuantum de 2.500 de lei, cf. art.26 din Legea 50/1991 privind autorizarea executării lucrărilor de construcţii, dispunându-i-se şi oprirea imediată a lucrărilor", informează Direcţia Generală Poliţia Locală, într-un comunicat de presă.

La începutul lunii octombrie, poliţiştii locali au reluat verificarea pe teren, stabilindu-se că lucrările au continuat şi cu realizarea unei şarpante din lemn peste mansarda nou realizată, fapt ce i-a determinat să înainteze sesizare penală la Parchetul de pe lângă Judecătoria Arad.

„Ulterior datei de 12 octombrie, s-a constatat continuarea lucrărilor de către o echipă de 6 muncitori, aspect ce a determinat sosirea unei echipe de control a Inspectoratului Teritorial de Muncă Arad, ale cărei verificări au fost asistate de un echipaj de ordine publică al Poliţiei Locale. În paralel, după ce au remarcat apariţia unui perete-calcan, realizarea parţială a învelitorii cu ţiglă peste şarpanta nou creată, precum şi noi pereţi din cărămidă tip porotherm, poliţiştii locali au decis întocmirea unei noi sesizări penale, pentru continuarea lucrărilor neautorizate", mai spune Poliţia Locală. **JA-S.A.**

Casa de pe Căpitan Ignat FOTO: DGPLA

Amenzi pentru cei care nu şi-au „îngrijit" terenurile

ARAD. Poliţiştii locali din cadrul Biroului Protecţia Mediului au verificat menţinerea curăţeniei terenurilor agricole din intravilanul localităţii, situate pe lângă şosele, deţinute cu orice titlu, fiind identificate situaţiile în care nu a fost realizată curăţarea zonei din dreptul acestora (prin cosirea vegetaţiei şi salubrizarea zonei respective).

Astfel, în ultimele zece zile, potrivit Poliţiei Locale, au fost aplicate un număr de 7 sancţiuni contravenţionale, proprietarilor care au încălcat prevederile HCLM 162/ 2006 privind gospodărirea Municipiului Arad, cu completările şi modificările ulterioare.

„În acest sens, în scopul evitării măsurilor sancţionatorii (pentru persoanele juridice amenda este între 1.501-2.000 lei, iar pentru persoane fizice este cuprinsă între 500 şi 1.000 lei), Direcţia Generală Poliţia Locală Arad reiterează obligaţiile cetăţenilor şi a persoanelor juridice referitoare la terenurile mai sus menţionate: menţinerea curăţeniei pe trotuare (sau pe drum, acolo unde nu există trotuare), pe porţiunea din dreptul imobilului şi a locurilor de parcare folosite, prin măturat periodic (săptămânal) şi îndepărtarea buruienilor, a florei spontane, în mod special a celor cu potenţial alergen (ambrozia), ce creşte pe lângă borduri, garduri, stâlpi, împrejmuiri; întreţinerea spaţiilor verzi adiacente imobilelor şi condominiilor prin măturare, greblare şi chiar plantare cu material dendrofloricol, toaletarea arborilor de talie mică şi a arbuştilor ornamentali şi văruitul acestora; în situaţiile în care se sesizează iminenţa prăbuşirii unui arbore, proprietarii sau asociaţiile de proprietari au obligaţia de a sesiza de îndată autoritatea publică locală", explică Direcţia Generală Poliţia Locală, într-un comunicat de presă. Verificările poliţiştilor locali au fost efectuate pe Calea 6 Vânători, respectiv strada Orizontului, iar acţiunile de identificare a acestor terenuri şi aplicarea de sancţiuni va continua şi în perioada următoare. **JA-S.A.**

Haine contrafăcute, într-un magazin din Sântana

Articolele de îmbrăcăminte, în valoare de 5.000 de lei, erau oferite spre vânzare într-un magazin din Sântana, de către o femeie de 45 de ani.

SÂNTANA. 50 de haine inscripţionate cu numele unor mărci înregistrate, în valoare de aproximativ 5.000 de lei, au depistat jandarmii într-un magazin din oraşul Sântana. Cea care vindea hainele, o femeie în vârstă de 45 de ani, nu a putut prezenta documente justificative pentru marfă, jandarmii având suspiciunea că articolele de îmbrăcăminte sunt contrafăcute. „În data de 19 octombrie, pe timpul unei acţiuni specifice de prevenire şi combatere a faptelor ilicite, jandarmii arădeni au depistat în incinta unui magazin din oraşul Sântana, o femeie în vârstă de 45 de ani, care oferea spre comercializare articole de îmbrăcăminte purtând mărci şi indicaţii geografice ale unor firme cunoscute, susceptibile a fi contrafăcute. În urma verificărilor efectuate au fost descoperite 50 articole de îmbrăcăminte inscripţionate cu numele unor mărci înregistrate, în valoare de aproximativ 5.000 de lei, pentru care femeia de 45 de ani nu a putut prezenta documente justificative, existând suspiciunea că acestea sunt contrafăcute. Jandarmii au întocmit pe numele persoanei actele necesare începerii urmăririi penale sub aspectul săvârşirii infracţiunii de <<punere în circulaţie a unui produs purtând o marcă identică sau similară cu o marcă înregistrată pentru produse identice ori similare>>, conform Legii nr. 84 din 1998, privind mărcile înregistrate şi indicaţiile geografice. Obiectele de îmbrăcăminte au fost ridicate în vederea confiscării şi, împreună cu actele de sesizare, au fost înaintate organelor de cercetare penală, în vederea expertizării, precum şi pentru stabilirea prejudiciului cauzat titularilor de drepturi", au transmis reprezentanţii Inspectoratului de Jandarmi Judeţean Arad. **JA-I.C.**

Hainele, confiscate FOTO: IJJ ARAD

TVR 1

07.00 3 ceasuri bune
09.45 Teleshopping
10.00 Exclusiv în România (R)
10.55 Vorbește corect! (R)
11.00 Câștigă România! (R)
12.00 Teleshopping
12.30 Parlamentul României
13.00 Omul și timpul (R)
13.55 Vorbește corect! (R)
14.00 Telejurnal . Știri, Sport, Meteo
14.55 Vorbește corect!
15.00 Opre Roma
15.55 EURO polis
16.55 Veniți de gustați ! (SUA, 2020)
17.00 Atelier de sănătate
17.55 Zi de zi cu părintele Constantin Necula
18.00 Gări de poveste
18.55 Țară, țară, cine ești?
19.40 Sport
20.00 Telejurnal Meteo
21.00 Complicele. (Dramă, SUA, 2010)
23.10 Mondial în familie
00.10 Replay
01.10 Atelier de sănătate (R)
02.00 Complicele

TVR 2

07.00 Teleșcoala Limbi străine (R) **07.30** România…în bucate (R) **08.00** În direct cu viața (R) **08.50** Teleshopping **09.00** Cirque du Soleil: Kurios, cabinetul de curiozități **10.00** Documentar 360° (R) **11.00** Magazin Deutsche Welle **11.30** Prietenii de la radio **12.00** Telejurnal Sport Meteo **12.40** Teleshopping **13.00** Cultura minorităților Maghiara **13.30** Istorii de bun gust (R) **14.30** Documentar 360° Nomazii din Kârgâzstan **15.30** Teleșcoala **16.00** Teleșcoala **16.30** România…în bucate **17.00** Educație la înălțime **18.00** Ora de stiri **18.55** E vremea ta! **19.05** Serial Doctor Quinn **20.00** Gala umorului Sezon nou **22.00** Rețeaua de idoli (R) **23.00** Doctor Quinn **00.00** RIVALII…cu Marina Almășan **02.00** Ora de stiri

TVR 3

7:00 Telematinal (I) **7:55** Mașina timpului **8:00** Telematinal (II) **8:55** Teleshopping **9:00** Telematinal (III) **9:55** Teleshopping **10:00** Forum economic (R) **10:55** Memoria tiparului Studioul teritorial Tg.Mureș **11:00** Toți împreună **12:50** Teleshopping **13:05** Schițe urbane **13:30** Picătura de cultură Studioul teritorial Tg.Mureș **13:55** Teleshopping **14:00** Tableta de sănătate **15:00** Cântec și poveste **16:00** Forum economic **16:55** Teleshopping **17:00** Telejurnal regional Studioul teritorial Craiova **17:30** Lumea de aproape **17:55** Teleshopping **18:00** Se întâmplă acum **19:55** Art pass **20:00** Z..., Gen Subiect:Generația "Z" **21:50** Memoria tiparului **22:00** Program preluat de la Televiziunea Publică din Ucraina **24:00** Se întâmplă acum (R) **1:55** Art pass **2:00** Z..., Gen (R) **3:50** Memoria tiparului

PRO TV

06:00 Știrile PRO•TV
10:30 Vorbește lumea
13:00 Știrile PRO TV
14:00 Lecții de viață
15:00 La Măruță
17:00 Știrile PRO TV
18:00 Ce spun românii
19:00 Știrile PRO TV
20:30 Vocea României
23:00 **Prima crimă.** (2017) First Kill (2017) urmărește povestea lui Will, un bărbat forțat să se sustragă unui șef de poliție ce investighează un jaf bancar, în timp ce încearcă frenetic să recupereze banii furați în schimbul vieții fiului său. Pentru a se putea reconecta cu fiul său Danny, brokerul de succes de pe Wall Street, Will, își ia familia într-o călătorie de vânătoare la cabana unde acesta a crescut. În timpul vânătorii cu Danny, excursia ia o turnură mortală atunci când cei doi se intersectează cu mai mulți hoți și asistă la asasinarea unuia dintre infractori. Implicați fără să vrea într-un jaf bancar eșuat, criminalii îl iau ostatic pe băiat pentru a recupera banii furați.
01:00 **Las Fierbinți.** (reluare)
03:00 **Apropo Tv.** (reluare)
04:00 **Vorbește lumea.** (reluare)

ANTENA 1

06.00 Observator/Sport/ Meteo
08.00 'Neatza cu Razvan si Dani
12.00 Observator
14.00 Mireasa cu Simona Gherghe
16.00 Observator
17.00 Mireasa cu Simona Gherghe
18.00 **Pretul cel bun.** Prețul cel bun (The Price is Right) este o emisiune de divertisment, de tip concurs, în care participanții concurează pentru a câștiga premii în bani și produse, aproximând sau ghicind exact prețul unor produse prezentate. Selectați din public, concurenții trebuie să liciteze prețul unui produs, încercând să ajungă cât mai aproape de suma corectă, dar fără să o depășească. În fiecare ediție, participanții trebuie să ghicească valoarea premiilor puse în joc printr-o serie de jocuri amuzante, probe interactive și faze eliminatorii, la finalul cărora pot câștiga bani sau obiecte valoroase.
19.00 Observator/Sport
20.30 Stand Up Revolutions
23.30 iUmor
02.30 Baieti de oras
03.00 Observator
04.00 Mireasa
05.00 **Pretul cel bun.** (r)

FILM NOW

06:35 **Soția călătorului în timp.** Romantic, 2009. Regia: Robert Schwentke. Cu: Eric Bana.
08:20 **Extratereștrii din mansardă.** Aventuri, 2009. Regia: John Schultz. Cu: Ashley Tisdale.
09:45 **Strada Cloverfield 10.** Thriller, 2016. Regia: Dan Trachtenberg. Cu: Mary Elizabeth Winstead.
11:25 **Fiica președintelui .** Romantic, 2004. Regia: Forest Whitaker. Cu: Katie Holmes, Marc Blucas.
13:05 **Răpirea.** Thriller, 2017. Regia: Luis Prieto. Cu: Halle Berry, Lew Temple.
14:35 **Barry Seal: Trafic în stil American.** Acțiune, 2017. Regia: Doug Liman. Cu: Caleb Landry Jones.
16:25 **Spațiul dintre noi.** Aventuri, 2017. Regia: Peter Chelsom. Cu: Asa Butterfield, Britt Robertson.
18:20 **Truman Show.** Dramă, 1998. Regia: Peter Weir.
20:00 **Grădina speranței.** Biografic, 2017. Regia: Niki Caro. Cu: Daniel Brühl.
22:05 **Noaptea judecății eterne.** Acțiune, 2021. Regia: Everardo Gout. Cu: Ana de la Reguera.
23:45 **Evadata.** Thriller, 1999. Regia: Bruce Beresford.
01:25 **John Wick.** Acțiune, 2014. Regia: Chad Stahelski, David Leitch.

HBO

06:00 **Juno.** Dramă-Comedie, SUA, 2007. Regia: Jason Reitman. Cu: Elliot Page.
07:40 **Toubab.** Comedie, Germania, 2021. Regia: Florian Dietrich. Cu: Farba Dieng, Julius Nitschkoff.
09:15 **Marea aventură LEGO.** Animație, SUA, 2014.
10:55 **Marea aventură Lego 2.** Animație, SUA, 2019.
12:40 **Vânătorul de recompense 2049.** SF, SUA, 2017. Regia: Denis Villeneuve. Cu: Ryan Gosling.
15:20 **Pe platourile de filmare**
15:50 **Succes de public.** Dramă-Comedie, Franța, 2020. Regia: Emmanuel Courcol. Cu: Kad Merad.
17:40 **Rob Roy.** Aventuri, SUA, 1995. Regia: Michael Caton-Jones. Cu: L. Neeson.
20:00 **Materiile întunecate.** (s)
21:00 **Equalizer.** Acțiune, SUA, 2014. Regia: Antoine Fuqua. Cu: Denzel Washington, Marton Csokas
23:10 **Scapă, dacă poți 2! Turneul campionilor.** Horror, SUA, 2021. Regia: Adam Robitel. Cu: Taylor Russell, Logan Miller.
00:45 **Îmi aparții.** Thriller, SUA, 2021. Regia: Vaughn Stein. Cu: Casey Affleck, Michelle Monaghan.
02:30 **Înrudiți.** Horror, Marea Britanie, 2020. Regia: Joe Marcantonio. Cu: Tamara Lawrance, Fiona Shaw.

HBO 2

07:00 Victor și Valentino. (s) **07:40** Matrix Renașterea. SF, SUA, 2021. Regia: Lana Wachowski. **10:10** Alertă de gradul zero. Acțiune, SUA, 2013. **12:20** Cutia muzicală. (s) **13:40** Teoria Big Bang. (s) **14:00** Teoria Big Bang. (s) **14:20** Holly a dormit la noi. Comedie, SUA, 2020. Regia: Joshua Friedlander. **15:50** Angry Birds - Filmul **17:30** Marmaduke. Comedie, SUA, 2010. Regia: Tom Dey. **19:00** Pirații! O bandă de neisprăviți. Animație, Marea Britanie, 2012. Regia: Peter Lord, Jeff Newitt. **20:30** Fuga la Paris. Dramă-Comedie, Canada, 2021. Regia: Azazel Jacobs. **22:25** Secretul lui Adaline. Dramă, SUA, 2015. Regia: Lee Toland Krieger. **00:20** Marginea pământului. (s) **01:15** Verdict final. (s) **02:20** Bestia care doarme. Dramă, Estonia, 2022. **04:05** Holly a dormit la noi. Comedie, SUA, 2020. Regia: Joshua Friedlander. **05:35** Conni și pisica. Animație, Germania, 2020.

HBO 3

06:00 O pereche de Ziua Îndrăgostiților. **07:25** Un weekend lung. **08:55** Drumul rușinii. **10:30** La Middleton. **12:15** Familia Heck **12:35** Familia Heck **13:05** Călărețul dragonilor. **14:40** Aquaman. **17:05** Operațiunea Mincemeat. Dramă, SUA, 2020. **19:15** Obsesia Evei **20:00** Luther **21:00** Știrile săptămânii cu John Oliver **21:45** Jucătorii **22:10** Jucătorii **22:40** Hoțul, soția lui și canoea **23:30** Transhood. **01:10** Drumul rușinii. Comedie, SUA, 2014. **02:45** Știrile săptămânii cu John Oliver

PRIMA TV

07:00 Starea Nației (r) **08:00** Teleshopping **08:15** Flash monden **09:00** Exclusiv VIP (r) **11:00** Teleshopping live **13:00** Serial: Doar pentru iubire (r) **14:00** Focus **15:30** Exclusiv VIP live cu Crisi Brancu SEZON NOU **17:30** Flash monden cu Diana Bart **17:55** Sport **18:00** Focus **19:15** Secretele presedintelui SEZON NOU **20:00** Revansa, actiune, Romania, 1978 **22:30** New Amsterdam **23:30** O noapte infernala, Suedia, 2012 **01:30** Exclusiv VIP (r) **03:30** Revansa (r)

ACASĂ

06:00 Dragoste si alte complicatii (r) **08:00** Povestea de pe insula (r) **09:00** Iubirea are numele tau (r) **10:00** Iubiri fara hotar (r) **12:00** Numai langa tine **13:00** Mostenitorii **15:00** Dragoste si alte complicatii **17:00** Iubiri fara hotar **19:00** Iubirea are numele tau **20:00** Mancare pe care **21:00** Povestea de pe insula **22:00** Inima de tigan (2007) **23:30** Numai langa tine (r) **00:30** Iubirea are numele tau (r) **01:30** Povestea de pe insula (r) **02:30** Inima de tigan (r)

CINEMAX 1

07:00 Am fost un bărbat simplu **08:40** Noaptea cea mare **10:30** Singură cu visurile ei **12:10** Linul **13:55** Sugar Daddy **15:40** Cizme deocheate **17:25** Noaptea cea mare Dramă-Comedie, SUA, 1996 **19:20** Punctul de fierbere Dramă, Marea Britanie, 2021 **21:00** Mic dejun pe Pluto Dramă-Comedie, Irlanda, 2005 **23:10** Crimă la conac **01:10** Copilul Dramă, Spania, 2020 **02:55** Miracol **04:50** Fără îndoială Scurtmetraj, Belgia, 2020 **05:10** Papier-mâché **06:30** Kippa

CINEMAX 2

07:00 Potato visează la America **08:40** Fantoma mea iubită **10:50** Nemăritată **12:20** Fabian **15:25** Ce nu știi despre mine Dramă, Elveția, 2019 **17:30** Fantoma mea iubită Dramă, SUA, 1990 **19:35** Garderobierul **21:30** Mare Dramă, Elveția, 2020 **22:55** Paznicul fratelui Dramă, Turcia, 2021 **00:25** Albastrul oceanului Dramă, Argentina, 2019 **01:35** Forma apei Dramă, SUA, 2017 **03:40** Europa Thriller, Iraq, 2021 **04:50** Jupiter **05:05** Lhamo și Skalbe

PRO CINEMA

06:15 Divertisment: La bloc (reluare) **06:45** La Maruta (reluare) **08:45** Film: It Runs In The Family (r) **10:30** Divertisment: La bloc (reluare) **12:45** Film: Hallmark: Sweet Surender (r) **14:30** Film: Am făcut un dinozaur (2017) **16:15** Film: The Boss Baby: Cine-i șef acasă ? (2017) **18:15** Divertisment: La bloc **20:30** Film: Ultimul cântec (2010) **22:45** Film: Linia morții (2017) **01:00** Film: Ultimul cântec (reluare) **03:15** Apropo Tv **04:15** Divertisment: La bloc (reluare)

PRO ARENA

06:00 Special (r) **07:00** Stiri Sport.ro **07:30** Barbat in minoritate **09:30** Ora exacta in sport (DIRECT) **12:30** Stiri Sport.ro **13:00** Ce spun românii **14:00** Barbat in minoritate **16:00** De râsul lumii ep. 13, s30 **17:00** Ora exacta in sport (r) **19:00** Așii amanetului ep. 6+7, s9 **20:00** Camionagiii ghețurilor ep. 1, s5 **21:00** Hawaii 5.0 ep. 3, s2 **22:00** Armă Mortală **23:00** Așii amanetului **00:00** Stiri Sport.ro **00:30** Hawaii 5.0 **01:30** Ora exacta in sport (r) **04:30** La Bloc

DIVA

06:00 Camera de gardă **07:00** Reuniți de Crăciun **08:50** Misiune de Crăciun Romance 2020 **10:40** Vino acasă de Crăciun **12:30** Vacanța de Crăciun Romance 2019 **14:20** Târgul de Crăciun Romance 2021 **16:10** În căutarea lui MoșCrăciun **18:00** Crăciunul la Coyote Creek Romance 2021 **20:00** Premieră Un orășel fermecător Romance 2020 **22:00** Dragostea costă! Comedy 2003 **00:15** Farmecul Crăciunului Romance 2020 **02:15** Camera de gardă

AXN

07:00 Test Drive **07:30** The Shield **08:30** Obiectez! **09:25** Crime pe Coasta de Azur **10:25** Recrutul **11:25** Recrutul **12:15** Cititorii de oase **13:10** Cititorii de oase **14:05** Obiectez! **15:05** Crime pe Coasta de Azur **17:10** Recrutul **18:10** Recrutul **19:05** Cititorii de oase **20:00** Cititorii de oase **21:00** Resident Evil: Dispariția Actiune, SUA, 2007 **22:55** Spiritul răzbunării Actiune, SUA, 2009 **00:40** Mărul discordiei Drama, SUA, 2008 **02:40** Doc - În mâinile tale

AXN BLACK

07:00 Teleshop 5 **10:15** Test Drive **10:50** Test Drive **11:20** Test Drive **12:00** Teleshop 4 **14:00** Test Drive **14:25** Test Drive **14:55** Lege și dreptate **15:50** Lege și dreptate **16:45** The Shield **17:50** The Shield **18:50** The Shield **19:50** The Shield **20:45** Lege și dreptate **21:40** Lege și dreptate **22:35** Ultraviolet **23:40** Ultraviolet **00:40** The Shield **01:40** The Shield **02:35** Lege și dreptate **03:15** Lege și dreptate **03:55** Test Drive **04:25** Test Drive **05:00** Teleshop 5

HAPPY

06.00 Inima mea e a ta **07.00** Legaturi de familie **09.00** Teleshopping **09.15** Juramantul – O dragoste implinita (r) **11.30** Vis de iubire (r) **12.30** Mostenirea (r) **14.30** Rebelde **16.30** Furtuna pe Bosfor (r) **17.30** Magazin informativ: CulTour **18.00** Mostenirea **20.00** Juramantul – O dragoste implinita **22.00** Furtuna pe Bosfor **23.00** Vis de iubire **00.00** Mostenirea (r) **02.00** CulTour (r) **02.30** Vis de iubire (r) **03.15** Rebelde (r) **04.45** Magazin informativ: CulTour (r)

TVR 1

07.00 3 ceasuri bune
09.50 Vorbește corect! (R)
10.00 Vizita de lucru. (redifuzare)
10.30 Aventura urbană
11.30 Cronicile spațiului
12.00 Emisiune IT
12.30 Eu pot!
13.30 Guști!
14.00 Telejurnal
14.30 Țară, țară, cine ești?
15.20 Ora Regelui
16.15 Izolați în România.
16.45 Festivalul Național de Folclor „ Sus, la munte, la Muscel"
18.45 Zi de zi cu părintele Constantin Necula
18.50 Teleenciclopedia
19.40 Sport
20.00 Telejurnal
20.54 Meteo
21.00 Săgeata Căpitanului Ion. (Film istoric, România, 1972)
22.45 Profesioniștii ...
23.45 World Cup Magazin.
00.20 Emisiune IT. (R)
00.50 Gări de poveste. (R)

TVR 2

07.00 Teleshopping **07.30** România…în bucate (R) **08.00** Opera comică pentru copii Premieră Producător: Valentina Băințan **09.00** Generația Fit Sezon nou **9.00**, la TVR 2 **09.30** Fără prejudecăți **10.00** Mic dejun cu un campion **11.00** D'ale lu' Mitică (R) **12.00** Cum vă merge? **12.30** Cap compas Sezon nou Producător: Elena Dinu **13.00** Gala umorului **15.00** RIVALII…**17.00** Levintza **17.30** Documentar Case și idei **18.00** Ora de stiri Transmisiune directă **18.55** E vremea ta! **19.05** Doctor Quinn (SUA, 1993-1998) **20.00** Viețile Sfinților (Canada, 2004) Prima parte Regia: Jerry Ciccoritti Cu: Sophia Loren, Fab Filippo **22.00** Legături de sânge **02.00** Ora de stiri **02.45** Legături de sânge **04.25** Viețile Sfinților **05.55** Fără prejudecăți (R)

TVR 3

07.00 Satul meu Studioul teritorial Craiova **08.00** Timișoara, capitală culturală europeană **08.30** Istoria necunoscută **09.00** Spirit și credință S **09.55** Mașina timpului **10.00** Drumuri aproape **10.30** Descriptio Moldaviae **11.00** FamiliON **12.00** Transparențe **13.00** Selfie Studioul teritorial Timișoara **13.30** Dăruiește România Producător, prezentator Carmen Tărnoveanu **15.00** Sport maxim **16.00** Arhiva vie Studioul teritorial Tg.Mureș **16.30** Meseriașii **17.00** Memoria locului **17.30** Volei masculin.Campionatul Național SCM Zalau-ARCADA **19.30** Drumuri aproape (R) **19.55** Art pass **20.00** Din arhiva TVR **21.00** Drumul lui Leșe **21,50** Memoria tiparului **22.00** Program preluat de la Televiziunea Publică din Ucraina **24.00** În prelungiri **1.25** Mașina timpului **1.30** Memoria locului (R)

PRO TV

06:00 Lecții de viață (reluare)
07:00 Știrile PRO TV
10:00 I like IT
10:30 Superspeed la ProTv
11:00 Călătoriile lui Guliver. (2010)
12:45 Ce spun românii. (reluare)
13:45 Minunea. (2017)
16:00 Vocea României. (reluare)
19:00 Știrile PRO TV
20:00 Aquaman. (2018)
Erou pe Pământ și apărător al adâncurilor, Arthur Curry (Momoa) va trebui să își dezvăluie adevărata identitate, să își folosească puterile pentru a ajuta omenirea și să își accepte statutul predestinat, acela de rege al Atlantidei. Alături de Jason Momoa, din distribuție mai fac parte Amber Heard care o interpretează pe Mera, o luptătoare neînfricată; Willem Dafoe ca Vulko; Patrick Wilson ca Orm, actualul conducător al regatului subacvatic; Dolph Lungren ca Nereus și Nicole Kidman în rolul mamei lui Arthur. O producție Warner Bros Pictures
22:45 Al 5-lea val. (2016)
01:00 Clanul. (reluare)
03:15 Las Fierbinți. (reluare)
04:00 Wonder. (reluare)

PRIMA TV

07:00 Nimeni nu-l perfect **08:00** Miracol de Craciun **10:00** Veterinari in actiune **11:00** Sanatate cu stil cu Luciana Indre **11:30** Flash monden **12:00** Insider politic **14:00** Starea natiei best of (r) **15:00** Serial Pup-o, ma! (r) **16:00** Un suras in plina vara (r) **18:00** Focus 18 - cele mai importante știri ale zilei **19:15** Secretele presedintelui **20:00** Serial (r) **21:30** MECI Superliga CRAIOVA-HERMANSTADT **23:30** Echipa de elita, actiune, SUA, 2016 **01:30** O afacere regala (r)

PRO ARENA

06:00 Ora exacta in sport (r) **07:00** Stiri Sport.ro **07:30** De râsul lumii **09:30** Stiri Sport.ro **10:00** Ora exacta in sport **12:30** Stiri Sport.ro **13:00** Apropo TV **14:00** Colecția de la Count's Kustoms **15:00** Așii amanetului **16:00** De râsul lumii **17:00** Stiri Sport.ro **17:30** Handbal Masculin: CSM Constanta- Bacau **19:00** Anii de aur **20:00** Vedete in misiune cu Bear Grylls **21:00** UFC 280: Oliveira vs. Makhachev **00:30** Stiri Sport.ro **01:00** Ora exacta in sport (r)

ANTENA 1

06.00 Observator/Sport
09.00 Adela. (r)
12.00 Medicool - Sezon nou
13.00 Observator
13.30 Max. aventuri SUA 2015
Regia: Boaz Yakin
In urma unei experiente traumatizante din timpul razboiului, in care isi pierde stapanul, Max ramane cu sechele. Nu mai raspunde la comenzi si se sperie de zgomote puternice, pe care le asociaza exploziilor si focurilor de arma din razboi, si care il fac sa devina agresiv. Considerandu-l inapt pentru a-si mai efectua misiunile de recunoastere, armata decide sa-l eutanasieze pe Max, insa familia lui Kyle accepta sa-l adopte.
15.30 Chefi la cutite. (r)
19.00 Observator/Sport
20.00 Te cunosc de undeva
00.00 Chefi la cutite. (r)
Jurații Bontea, Scărlătescu și Dumitrescu revin în competiția culinară care pentru prima oară de când formează o echipă i-a provocat la o întrecere între ei. După ce primul sezon a fost câștigat de echipa Bontea, revenirea din această toamnă se anunță și mai picantă pentru că fiecare dintre cei trei este decis să câștige.
03.00 Observator

ACASĂ

06:00 Gospodar fara pereche S2, ep. 5 (r) **08:00** Pagini de iubire (r) **10:00** Gospodar fara pereche S2; ep. 6 **12:00** Betty en New York (2019) Betty in New York, ep. 25, 26 si 27 **15:00** Mostenitorii, ep. 61, 62, 63, 64 si 65 (r) **20:00** Lectii de viata **21:00** Centennial of Love aka Our Take on Love (2022) Centenarul iubirii **23:00** Vlad S1 (2019), ep. 12 partea 1 **00:00** Betty in New York, ep. 25, 26 si 27 (r) **03:00** Centenarul iubirii (r) **05:00** Vlad S1, ep. 12 (reluare)

DIVA

06:00 Camera de gardă **07:00** Crăciun de veteran **08:50** Domnișoară de onoare de Crăciun **10:40** Crăciun la teatrul Majestic **12:30** Bună dimineața, Crăciun! **14:20** Felicitări de Crăciun **16:10** Crăciun la pensiunea Bramble **18:00** Crăciun la magazin Romantic Drama 2018 **20:00** Operațiunea Crăciunul Romantic Drama, USA 2016 **22:00** Domnișoară de onoare de Crăciun Romance 2021 **00:00** Speranță de Crăciun Romantic Drama 2018 **02:00** Camera de gardă

FILM NOW

06:25 Memorie. Acțiune, 2022. Regia: Martin Campbell. Cu: Liam Neeson
08:15 Alvin și veverițele: Marea aventură. Animație, 2015. Regia: Walt Becker.
09:45 Fetița din Jersey. Romantic, 2004. Regia: Kevin Smith. Cu: Ben Affleck
11:25 Haos Ambulant. Aventuri, 2021. Regia: Doug Liman. Cu: Daisy Ridley.
13:10 Miezul nopții în Paris. Comedie, 2011. Regia: Woody Allen. Cu: Adrien Brody, Carla Brun.
14:40 Agent fără voie. Acțiune, 2005. Regia: L. Mayfield. Cu: Eugene Levy.
16:00 Gazda. Aventuri, 2013. Regia: Andrew Niccol. Cu: Jake Abel, Max Irons.
18:00 Pericol absolut. Acțiune, 2002. Regia: Phil Alden Robinson. Cu: Alan Bates, Ben Affleck.
20:00 Boss Baby: Afaceri de familie. Animație, 2021. Regia: Tom McGrath. Cu: Alec Baldwin, Amy Sedaris, Eva Longoria.
21:45 Mumia. Acțiune, 2017. Regia: Alex Kurtzman. Cu: Courtney B. Vance.
23:30 Băieți buni. Biografic, 1990. Regia: Martin Scorsese. Cu: Joe Pesci, Lorraine Bracco, Paul Sorvino.
01:55 Legea străzii. Acțiune, 2013. Regia: Steven Knight. Cu: Jason Statham.

CINEMAX 1

07:00 Totul despre mama mea **08:45** Whiplash **10:30** Zimnicea **11:05** Răpa Dramă, Ungaria, 2021 **12:40** Inimă neînfricată Dramă, SUA, 1995 **15:35** Marea de copaci Dramă, SUA, 2015 **17:30** Whiplash Dramă, SUA, 2014 **19:15** Totul despre mama mea Dramă, Spania, 1999 **21:00** Dragoste frântă Dramă-Comedie, SUA, 1986 **22:50** Lista neagră Dramă, SUA, 1991 **00:35** Născuți asasini **02:35** Alte schimburi **03:15** Otto Barbarul **05:05** Marea de copaci

AXN

07:00 Cititorii de oase **07:55** Frăția – Legenda lui Winnetou revine 3 **10:40** Legenda dragonului milenar Japonia, 2011 **12:45** Înainte de miezul nopții Drama , 2013 **15:15** Camerista Comedie, SUA, 2002 **17:20** Lunetistul 3 Actiune, SUA, 2004 **19:10** Preotul Politist, **21:00** Risc maxim Actiune, SUA, 1996 **23:05** Ultima bătălie Actiune, SUA, 1994 **01:15** Pacientul Zero Actiune, Marea Britanie, 2018 **02:40** Crime pe Coasta de Azur **03:30** Lista neagră: în culise 2

HBO

06:00 Misterele de la Chronicle: Revenirea. Polițist, SUA, 2019. Regia: Jason Bourque. Cu: Alison Sweeney, Benjamin Ayres
07:25 Lupul și leul. Aventuri, Franța, 2021. Regia: Gilles De Maistre. Cu: Molly Kunz, Graham Greene
09:05 Uncharted. Acțiune, SUA, 2022. Regia: Ruben Fleischer. Cu: Tom Holland, Mark Wahlberg
11:00 Lego Batman: Filmul. Animație, SUA, 2017.
12:45 Ocean's 8: Jaf cu clasă. Polițist, SUA, 2018. Regia: G. Ross. Cu: S. Bullock
14:35 12 orfani fantastici. Dramă, SUA, 2021. Regia: Ty Roberts. Cu: Luke Wilson, Vinessa Shaw
16:30 Secretul lui Adaline. Dramă, SUA, 2015. Regia: Lee Toland Krieger.
18:25 Ember - Orașul din adâncuri. Aventuri, SUA, 2008. Regia: Gil Kenan. Cu: Saoirse Ronan
20:00 Mame paralele. Dramă, Spania, 2021. Regia: Pedro Almodóvar.
22:05 Uncharted. Acțiune, SUA, 2022. Regia: Ruben Fleischer.
00:00 Brigada Sinucigașilor: Misiune Ucigașă. Acțiune, SUA, 2021.
02:10 Bestia care doarme. Dramă, Estonia, 2022. Regia: J. Kilmi.

CINEMAX 2

07:00 200 de metri **08:35** Corpuri electrice **08:55** În întuneric **10:45** Don contra fulgerului **11:00** Pe drum Dramă, Iran, 2021 **12:35** Puterea **14:25** Clara Sola **16:15** Așteptarea **17:55** În întuneric **19:50** 200 de metri Dramă, Palestina, 2020 **21:30** Paznicul fratelui Dramă, Turcia, 2021 **23:05** Roata norocului și a fanteziei Dramă, Japonia, 2021 **01:10** Persona non grata **02:40** O afacere de familie **02:55** Amantul **04:50** În față **05:05** Întâlnire explozivă

HBO 2

07:00 Iubire, nunți și alte dezastre. Comedie, SUA, 2020. **08:40** Salt-N-Pepa. Dramă, Canada, 2021. Regia: Mario Van Peebles. **10:45** Cum să-ți dresezi dragonul. Animație, SUA, 2010. **12:25** Jumanji: Aventură în junglă. Acțiune, SUA, 2017. **14:25** Pinocchio: O poveste adevărată. **16:00** Godzilla vs. Kong. Acțiune, SUA, 2020. Regia: Adam Wingard. Cu: Alexander Skarsgård, Millie Bobby Brown, Rebecca Hall, Brian Tyree Henry, Shun Oguri **17:55** Dune. SF, SUA, 2021. Regia: Denis Villeneuve. **20:30** Top Gun. Acțiune, SUA, 1986. Regia: Tony Scott. **22:15** Vânătoarea de vrăjitoare. Thriller, SUA, 2021. Regia: Elle Callahan. Cu: Gideon Adlon, Elizabeth Mitchell **23:55** Casa Dragonului. (s) **01:00** Povestea slujitoarei. (s) **02:00** Materiile întunecate. (s) **02:55** Hoțul, soția lui și canoea. (s) **03:45** Cabina telefonică. Thriller, SUA, 2002. Regia: Joel Schumacher. Cu: Colin Farrell, Kiefer Sutherland

HBO 3

06:00 Poarta magică. Animație, Rusia, 2020. **07:25** Festivalul lui Rifkin. **09:00** Mândrie și prejudecată. **11:05** Avenue 5 (s) **11:40** Părinți și copii (s) **12:05** Love Life (s) **13:10** Roswell, New Mexico (s) **13:55** Știrile săptămânii cu John Oliver **14:30** Superman și Lois (s) **15:15** Burețelul Bob și coroana regelui Neptun. **16:45** SpongeBob: Aventuri pe uscat. **18:20** În căutarea dragostei (s) **19:15** Kung Fu (s) **20:00** Soția călătorului în timp (s) **21:35** Soția călătorului în timp (s) **00:50** Vânătorul de recompense 2049.

CINEMA PRO

06:00 Ce spun românii (reluare) **08:00** Film: Jurassic Park III (reluare) **09:45** La bloc (reluare) **11:00** Film: I Still Believe (reluare) **14:30** Film: Eddie (1996) **16:30** Film: Misterele rebusului 2: sinonim pentru crimă (2019) **18:15** La bloc **20:30** Film: Pasagerii (2016) **22:45** Film: 21: Șansa vieții lui (2008) Regia: Robert Luketic. Cu: Jim Sturgess, Kevin Spacey, Kate Bosworth, Aaron Yoo **01:15** Film: Passengers (r) **03:30** Apropo Tv **04:30** Divertisment: La bloc (reluare)

TVR 1

07.00 3 ceasuri bune
09.45 Teleshopping
10.00 Universul credinței
12.00 Teleshopping
12.30 Parlamentul României
13.00 Breaking Fake News(R)
13.55 Vorbește corect! (R)
14.00 Telejurnal
14.55 Vorbește corect!
15.00 Akzente. (I)
15.55 Akzente. (II)
16.55 Veniți de gustați ! (SUA, 2020)
17.00 Atelier de sănătate
17.55 Zi de zi cu părintele Constantin Necula
18.00 Omul și timpul
18.55 Dincolo de alb și negru
19.40 Sport
20.00 Telejurnal . Știri
20.54 Meteo
21.00 Câștigă România!
22.00 Războiul informațional rusesc. (Documentar, Franța, 2018)
23.10 Mondial în familie
00.10 Dincolo de alb și negru. (R)
01.10 Atelier de sănătate. (R)

TVR 2

07.00 Teleșcoala **07.30** România…în bucate (R) **08.50** Teleshopping **09.00** Cirque du Soleil: Quidam – Canada, 1999 **10.00** Documentar 360° (R) Caperele din Sicilia **11.00** Magazin Deutsche Welle **11.30** Prietenii de la radio **12.00** Telejurnal Sport Meteo **12.40** Teleshopping **13.00** Cultura minorităților Maghiara **14.30** Documentar 360° Câinii salvatori Premieră**15.30** Teleșcoala **16.00** Teleșcoala Limbi străine **16.30** România… în bucate **17.00** În direct cu viața **18.00** Ora de stiri **18.50** E vremea ta! **19.05** Doctor Quinn (serial, SUA, 1993-1998) **20.00** Misterele adevăratului Sherlock Holmes: ochii pacientei **22.00** Istorii de bun gust **23.00** Doctor Quinn **00.00** Luminița de la miezul nopții **01.00** Misterele adevăratului Sherlock Holmes

TVR 3

07:00 Telematinal (I) **07:55** Mașina timpului **08:00** Telematinal (II) **08:55** Teleshopping **09:00** Telematinal (III) **09:55** Teleshopping **10:00** Forum economic (R) **10:55** Memoria tiparului **11:00** Toți împreună **12:50** Teleshopping **13:05** Cult@rt **13:55** Teleshopping **14:00** Tableta de sănătate **15:00** Cântec și poveste **16:00** Forum economic Studioul teritorial Timișoara **16:55** Teleshopping **17:00** Telejurnal regional **17:30** Lumea de aproape **17:55** Teleshopping - Publicitate **18:00** Se întâmplă acum **19:55** Art pass **20:00** La sfatul popular **21:50** Memoria tiparului **22:00** Program preluat de la Televiziunea Publică din Ucraina **24:00** Se întâmplă acum (R) **1:55** Art pass Emisiune dedicată vieții culturale externe; **2:00** La sfatul popular (R) **3:50** Memoria tiparului **4:00** Toți împreună (R) **5:55** Mașina timpului

PRO TV

06:00 Știrile PRO TV
10:30 Vorbește lumea
13:00 Știrile PRO TV
14:00 Lecții de viață
15:00 La Măruță
17:00 Știrile PRO TV
18:00 Ce spun românii
19:00 Știrile PRO TV
20:30 Las Fierbinți
21:30 Sunt celebru, scoate-mă de aici !
23:30 Știrile PRO TV
00:00 Dracula: Povestea nespusă. (2014)
Istoria României are parte de o nouă cosmetizare din partea Hollywood-ului cu Dracula Untold, care spune povestea lui Vlad Tepeșexplorând evenimentele tragice ce au dus la transformarea sa în „cel mai faimos vampir din toate timpurile". Povestea începe când Vlad (Luke Evans) era încă muritor și descrie relația turbulentă a familiei domnitorului cu violentul și lacomul sultan Mehmet. Pentru a-și salva țara și familia, Vlad și-a vândut sufletul diavolului, ne învață filmul regizat de Gary Shore.
02:00 Lecții de viață. (reluare)
03:00 Vorbește lumea. (reluare)
05:00 Ce spun românii. (reluare)

PRIMA TV

07:00 Starea Nației (r) **08:00** Teleshopping **08:15** Flash monden **09:00** Exclusiv VIP (r) **11:00** Teleshopping live **13:00** : Doar pentru iubire (r) **14:00** Focus **15:30** VIP live cu Crisi Brancu **17:30** Flash monden cu Diana Bart **17:55** Sport **18:00** Focus **19:30** Iubiri secrete **20:00** PUPO, MA, Romania, 2022 **21:00** New Amsterdam **22:00** Starea Nației cu Dragos Patraru **23:00** Focus **00:00** Exclusiv VIP (r) **02:00** Calibro 9 (r) **04:00** Focus **05:30** : Dragoste si razbunare (r)

PRO ARENA

07:00 Stiri **07:30** Barbat in minoritate **09:30** Ora exacta in sport **12:30** Stiri **13:00** Ce spun românii **14:00** Barbat in minoritate **16:00** De râsul lumii **17:00** Ora exacta in sport (r) **19:00** Așii amanetului **19:45** UEFA Europa Conference League: Anderlecht – FCSB **22:00** UEFA Europa Conference League: Sivassport - CFR **00:00** Special **01:00** Stiri **01:30** UEFA Europa Conference League: Anderlecht – FCSB (r) **03:30** UEFA Europa Conference League: Sivassport - CFR (r)

ANTENA 1

06.00 Observator/Sport
08.00 'Neatza cu Razvan si Dani
12.00 Observator
14.00 Mireasa cu Simona Gherghe
16.00 Observator
17.00 Mireasa
18.00 Pretul cel bun
19.00 Observator/Sport
20.30 Adela. Romania 2020
Doua surori inteleg iubirea fata de cealalta diferit. Adela este in stare sa renunte la tot pentru sora ei. Iar, pentru Andreea, tot ce este al Adelei este si al ei… inclusiv viata.
23.00 Observator/Sport
23.30 Chefi la cutite. Jurații Bontea, Scărlătescu și Dumitrescu revin în competiția culinară care pentru prima oară de când formează o echipă i-a provocat la o întrecere între ei. După ce primul sezon a fost câștigat de echipa Bontea, revenirea din această toamnă se anunță și mai picantă pentru că fiecare dintre cei trei este decis să câștige. Noi concurenți, noi talente descoperite în bucătărie, competiție condimentată cu multe ironii și momente memorabile, toate îi vor face pe chefi să dea și mai multă culoare competiției.
03.00 Observator

ACASĂ

06:00 Dragoste si alte complicatii (r) **08:00** Povestea de pe insula (r) **09:00** Iubirea are numele tau (r) **10:00** Iubiri fara hotar (r) **12:00** Numai langa tine **13:00** Mostenitorii **15:00** Dragoste si alte complicatii **17:00** Iubiri fara hotar **19:00** Iubirea are numele tau **20:00** Mancare pe care **21:00** Povestea de pe insula **22:00** Inima de tigan (2007) **23:30** Numai langa tine (r) **00:30** Iubirea are numele tau (r) **01:30** Povestea de pe insula (r) **02:30** Inima de tigan (r)

DIVA

06:00 Camera de gardă **07:00** Speranță de Crăciun **08:50** În căutarea lui MoșCrăciun **10:40** Inima Sărbătorilor **12:30** Duet de Crăciun Romantic comedy 2019 **14:20** Crăciun la magazin Romantic Drama 2018 **16:10** Târgul de Crăciun Romance 2021 **18:00** Un Crăciun în viitor Romance 2020 **20:00** Un Crăciun distractiv Romance 2018 **22:00** Un Crăciun în Texas Romance 2020 **00:00** Vacanța de Crăciun Romance 2019 **02:00** Camera de gardă

FILM NOW

06:05 Nouă vieți. Comedie, 2016. Regia: Barry Sonnenfeld. Cu: Christopher Walken, Jennifer Garner.
07:30 La limita extremă. Acțiune, 2015. Regia: Ericson Core. Cu: Luke Bracey.
09:15 Soția călătorului în timp. Romantic, 2009. Regia: Robert Schwentke.
10:55 Povestea delfinului. Aventuri, 2010. Regia: Charles Martin Smith.
12:40 Zodiacul Chinezesc. Acțiune, 2013. Regia: Jackie Chan. Cu: Jackie Chan.
14:30 Îngerul păzitor. Romantic, 1998. Regia: Brad Silberling. Cu: Andre Braugher, Colm Feore.
16:20 Extraterestrii din mansardă. Aventuri, 2009. Regia: John Schultz.
17:45 Furios și iute 9. Acțiune, 2021. Regia: Justin Lin. Cu: John Cena, Michelle Rodriguez, Tyrese Gibson.
20:00 Un știrist legendar 2. Comedie, 2013. Regia: Adam McKay. Cu: Christina Applegate, Paul Rudd.
21:50 Strada Cloverfield 10. Thriller, 2016. Regia: Dan Trachtenberg. Cu: Mary Elizabeth Winstead.
23:30 Regele cerșetorilor. Acțiune, 2011. Regia: Woo-Ping Yuen. Cu: Cung Le.
01:20 Lansky. Biografic, 2021. Regia: Eytan Rockaway. Cu: Harvey Keitel.

CINEMAX 1

07:00 Pilat **08:20** Noaptea magică **10:00** Iisus din Montreal **12:00** Copilul responsabil **13:35** Angajament: Hasan **16:00** Am fost un bărbat simplu **17:40** Noaptea magică **19:20** Singură cu visurile ei Dramă, Italia, 2020 **21:00** Linul Dramă, Belgia, 2019 **22:40** Marshall Biografic, SUA, 2017 **00:45** Babardeală cu bucluc sau porno balamuc **02:35** Câinii nu poartă pantaloni Dramă-Comedie, Finlanda, 2019 **04:20** O saltea nouă **04:35** Angajament: Hasan

AXN

07:05 The Shield **08:05** Obiectez! **09:05** Crime pe Coasta de Azur **10:10** Recrutul **11:10** Recrutul **12:05** Cititorii de oase **13:00** Cititorii de oase **13:55** Obiectez! **14:55** Crime pe Coasta de Azur **17:10** Recrutul **18:05** Recrutul **19:05** Cititorii de oase **20:00** Cititorii de oase **21:00** Doc - În mâinile tale **22:10** Doc - În mâinile tale **23:40** Doctorul cel bun **00:40** Doctorul cel bun **01:35** Ultima bătălie Actiune, SUA, 1994 **03:05** Leo Mattei – Brigada pentru minori

HBO

06:00 Ember - Orașul din adâncuri. Aventuri, SUA, 2008. Regia: Gil Kenan. Cu: Saoirse Ronan,
07:35 Mame paralele. Dramă, Spania, 2021. Regia: Pedro Almodóvar.
09:40 Orașul pierdut. Comedie, SUA, 2022. Regia: Adam Nee, Aaron Nee.
11:30 30 de minute sau mai puțin. Comedie, SUA, 2011. Regia: Ruben Fleischer. Cu: Jesse Eisenberg
12:55 France. Dramă-Comedie, Franța, 2021. Regia: Bruno Dumont.
15:05 Apoi ai apărut tu. Comedie, SUA, 2020. Regia: Adriana Trigiani.
16:45 Podul către Terabithia. Fantastic, SUA, 2007. Regia: Gábor Csupó. Cu: Josh Hutcherson
18:20 Toubab. Comedie, Germania, 2021. Regia: Florian Dietrich. Cu: Farba Dieng, Julius Nitschkoff
20:00 Juno. Dramă-Comedie, SUA, 2007. Regia: Jason Reitman. Cu: Elliot Page
21:35 Marginea pământului
22:30 Verdict final. (s)
23:30 Clubul tinerelor vrăjitoare. Dramă, SUA, 2020. Regia: Zoe Lister-Jones. Cu: Cailee Spaeny
01:05 Altarul. Horror, SUA, 2021. Regia: Evan Spiliotopoulos. Cu: Jeffrey Dean Morgan, Cricket Brown

CINEMAX 2

07:00 Nunta Dianei **08:30** Orașul de pe râu **10:25** Reflecție Dramă, Ucraina, 2021 **12:30** Două trupuri pe o plajă **12:55** Paznicul fratelui **14:20** Trei panouri lângă Ebbing, Missouri **16:15** Potato viseaza la America **18:00** Orașul de pe râu Dramă, Latvia, 2020 **19:55** Nemăritată Comedie, Canada, 2019 **21:30** Fabian **00:35** Christiane F. Dramă, Germania, 1981 **02:45** Generația pierdută **03:15** Jack Ryan: Agentul din umbră **05:00** Corpuri electrice **05:20** Călătoria

AXN BLACK

07:00 Teleshop 5 **10:15** Test Drive **10:50** Test Drive **11:20** Test Drive **12:00** Teleshop 4 **14:00** Test Drive **14:25** Test Drive **14:55** Lege și dreptate **15:50** Lege și dreptate **16:45** The Shield **17:50** The Shield **18:50** The Shield **19:50** The Shield **20:50** Lege și dreptate **21:45** Lege și dreptate **22:40** Ultraviolet **23:40** Ultraviolet **00:40** The Shield **01:45** The Shield **02:45** Lege și dreptate **03:25** Lege și dreptate **04:00** Test Drive **04:30** Test Drive **05:00** Teleshop 5

HBO 2

07:00 Insula Taberei de Vară. (s) **07:40** Manchester by the sea. Dramă, SUA, 2016. Regia: Kenneth Lonergan. **10:00** Cutia muzicală. (s) **11:40** Love Life. (s) **12:10** Teoria Big Bang. (s) **12:50** Cum să-ți dresezi dragonul. Animație, SUA, 2010. Regia: Chris Sanders, Dean Deblois. **14:25** Superman și Lois. (s) **15:10** Kung Fu . (s) **15:55** Părinți și copii. (s) **16:30** Sherlock. (s) **18:00** Matrix Renașterea. SF, SUA, 2021. Regia: Lana Wachowski. Cu: Keanu Reeves, Carrie-Anne Moss, Yahya Abdul-Mateen Ii, Jessica Henwick **20:30** Vânătorul de monștri. Acțiune, SUA, 2020. Regia: Paul W.S. Anderson. **22:15** Resident Evil: Bun venit în Raccoon City. Horror, SUA, 2021. Regia: Johannes Roberts. **00:00** Povestea slujitoarei. (s) **01:00** Repetiția. (s) **01:30** Avenue 5. (s) **02:05** Apele Nordului. (s) **03:05** Jucătorul de cărți. Dramă, SUA, 2021. Regia: Paul Schrader. Cu: Oscar Isaac, Tiffany Haddish, Tye Sheridan

HBO 3

06:00 Harry Potter și Talismanele Morții: Partea 1. **08:25** Harry Potter și Talismanele Morții: Partea a II-a **10:30** Scoob! **12:05** Familia Heck **12:25** Familia Heck **12:50** Lego Batman: Filmul **14:35** Competiția oficială. Dramă-Comedie, Spania, 2021. **16:30** Jucătorii **17:00** Jucătorii **17:30** La Middleton. Comedie, SUA, 2013. **19:15** Obsesia Evei **20:00** Luther **21:00** Casa Dragonului **22:00** Mayans M.C. **23:20** Nu e vreme de murit. **02:00** Casa Dragonului **03:05** Mayans M.C. **04:25** Scoob!

PRO CINEMA

06:00 La Maruta (reluare) **08:00** Film: Oscar (reluare) **10:15** Divertisment: La bloc (reluare) **12:30** Film: The Last Dragonslayer (reluare 26 oct) **14:45** Film: Razboiul vecinilor (1994) **16:30** Film: Hallmark: Pensiunea lui Cupidon (romantic, 2014) **18:15** Divertisment: La bloc **20:30** Film: Avionul condamnaților (1997) **22:45** Film: Tranzit (2012) **00:30** Film: Avionul condamnaților (reluare) **02:45** La Maruta (reluare) **04:30** Divertisment: La bloc (reluare)

HAPPY

06.00 Inima mea e a ta. Cu: Silvia Navarro, Jorge Salinas, Mayrin Villanueva **07.00** Legaturi de familie **09.15** Inima ranita (r) **11.30** Vis de iubire (r) **12.30** Mostenirea (r) **14.30** Rebelde **16.30** Furtuna pe Bosfor (r) **17.30** Magazin informativ: CulTour **18.00** Mostenirea **20.00** Juramantul **22.00** Furtuna pe Bosfor **23.00** Vis de iubire **00.00** Mostenirea (r) **02.00** CulTour (r) **02.30** Vis de iubire (r) **03.15** Rebelde (r) **04.45** CulTour (r). **05:15** Teleshopping

TVR 1

07.00 3 ceasuri bune
09.45 Teleshopping
10.00 AgroStrategia
11.00 Câştigă România! (R)
Prezintă Virgil Ianţu
12.00 Teleshopping
12.30 Tribuna partidelor parlamentare.
13.00 Lumea financiară (R)
13.55 Vorbeşte corect! (R)
14.00 Telejurnal
14.55 Vorbeşte corect!
15.00 Convieţuiri
15.55 Convieţuiri (II)
16.55 Veniţi de gustaţi !
(SUA, 2020)
17.00 Atelier de sănătate
17.55 Zi de zi cu părintele Constantin Necula
18.00 Breaking Fake News
18.55 Dincolo de alb şi negru
19.40 Sport
20.00 Telejurnal
21.00 Câştigă România!
22.00 Obsesia Evei
23.00 Mondial în familie
24.00 Dincolo de alb şi negru
00.55 Zi de zi
01.00 Atelier de sănătate. (R)

TVR 2

07.00 Teleşcoala Limbi străine (R) **07.30** România…în bucate (R) **08.00** În direct cu viaţa (R) **08.50** Teleshopping **09.00** Cirque du Soleil: Quidam – Canada, 1999 **10.00** Documentar 360° (R) Mexic **11.00** Magazin Deutsche Welle **11.30** Prietenii de la radio **12.00** Telejurnal Sport Meteo **12.40** Teleshopping **13.00** Cultura minorităţilor **13.30** Ediţie limitată (R) **14.30** Documentar 360° Caperele din Sicilia **15.30** Teleşcoala Clasa a VIII-a **16.00** Teleşcoala Limbi străine **16.30** România…în bucate **17.00** În direct cu viaţa **18.00** Ora de stiri **18.50** E vremea ta! **19.05** Serial Doctor Quinn **20.00** Film Elvis şi Anabelle **22.00** Povestea vinde **00.00** Luminiţa de la miezul nopţii **03.00** Ora de stiri (R) **03.40** E vremea ta! (R)

TVR 3

07:00 Telematinal **07:55** Maşina timpului **08:00** Educaţie 9 (R) **08:50** Lumină din lumină **09:55** Teleshopping **10:00** Forum economic (R) **10:55** Memoria tiparului Studioul teritorial Tg.Mureş **11:00** Toţi împreună **12:50** Teleshopping **13:05** Cu cărţile pe faţă **13:55** Teleshopping **14:00** Tableta de sănătate **15:00** Cântec şi poveste **16:00** Forum economic **16:55** Teleshopping **17:00** Telejurnal regional **17:30** Lumea de aproape **17:55** Teleshopping **18:00** Se întâmplă acum **19:55** Art pass Emisiune dedicată vieţii culturale externe **21:50** Memoria tiparului Studioul teritorial Tg.Mureş **22:00** Program preluat de la Televiziunea Publică din Ucraina destinat refugiaţilor **24:00** Se întâmplă acum (R) **1:55** Art pass **4:00** Toţi împreună (R) **5:55** Maşina timpului Studioul teritorial Iaşi **6:00** Program preluat de la Televiziunea

PRO TV

06:00 Ştirile PRO TV
10:30 Vorbeşte lumea
13:00 Ştirile PRO TV
15:00 La Măruţă
17:00 Ştirile PRO TV
18:00 Ce spun românii
19:00 Ştirile PRO TV
20:30 Las Fierbinţi.
Acţiunea se petrece în satul Fierbinţi, acolo unde existenţa locuitorilor se desfăşoară lent, într-un paradis rural care s-a adaptat, în stil pur românesc, la vremurile moderne. Viceprimarul Vasile vrea să îi ia locul actualului primar şi se bazează pe sprijinul cârciumarului Bobiţă şi al prietenului acestuia, Giani, şmecheraşul tipic de provincie. Celentano, Firicel a lu' Cimpoaie, Ardiles şi MoşPeleus, beţivii satului, sunt apariţii colorate şi pline de umor.
21:30 Visuri la cheie
23:30 Ştirile PRO TV
00:00 Şirul crimelor (2021)
02:00 Lecţii de viaţă. (reluare)
03:00 Vorbeşte lumea.
05:00 Ce spun românii.
Concurenţii încearca sa ghicească cele mai populare raspunsuri ale unor intrebari adresate anterior unui esantion format din 100 de persoane, se distreaza impreuna cu gazda emisiunii, Cabral, si pleaca acasa cu bani.

PRIMA TV

07:00 Starea Naţiei (r) **08:00** Teleshopping **08:10** Flash monden **09:00** Exclusiv VIP (r) **11:00** Teleshopping live **13:00** Serial: Doar pentru iubire (r) **14:00** Focus **15:30** Exclusiv VIP live cu Cristi Brancu **17:30** Flash monden cu Diana Bart **17:55** Sport **18:00** Focus **19:15** Iubiri secrete **20:00** Cronica carcotasilor **22:00** Starea Naţiei cu Dragos Patraru **23:00** Focus **00:00** Exclusiv VIP (r) **02:00** Cronica Carcotasilor (r) **04:00** Focus **05:30** Dragoste si razbunare(r)

PRO ARENA

06:00 Ora exacta in sport (r) **07:00** Stiri **07:30** Barbat in minoritate **09:30** Stiri **10:00** Ora exacta in sport- Interviu de 10 **10:15** Stiri **10:45** Ora exacta in sport **12:30** Stiri **13:00** Ce spun românii **14:00** Barbat in minoritate **16:00** De râsul lumii **17:00** Ora exacta in sport (r) **19:00** Aşii amanetului **20:00** Colecţia de la Count's Kustoms **21:00** Hawaii 5.0 **22:00** Armă Mortală **23:00** Aşii amanetului **00:00** Stiri **00:30** Hawaii 5.0 **01:30** Ora exacta in sport (r) **04:30** La Bloc

ANTENA 1

06.00 Observator/Sport
08.00 'Neatza cu Razvan si Dani
12.00 Observator
14.00 Mireasa cu Simona Gherghe
17.00 Observator
18.00 Pretul cel bun
19.00 Observator
20.30 Chefi la cutite
00.00 Observator
00.30 iRoast (r)
01.30 Identitate dubla.
(reluare)
03.30 Baieti de oras
04.00 Mireasa
05.00 Pretul cel bun. (r)
Preţul cel bun (The Price is Right) este o emisiune de divertisment, de tip concurs, în care participanţii concurează pentru a câştiga premii în bani şi produse, aproximând sau ghicind exact preţul unor produse prezentate. Selectaţi din public, concurenţii trebuie să liciteze preţul unui produs, încercând să ajungă cât mai aproape de suma corectă, dar fără să o depăşească. În fiecare ediţie, participanţii trebuie să ghicească valoarea premiilor puse în joc printr-o serie de jocuri amuzante, probe interactive şi faze eliminatorii, la finalul cărora pot câştiga bani sau obiecte valoroase.

ACASĂ

06:00 Dragoste si alte complicatii (r) **08:00** Povestea de pe insula (r) **09:00** Iubirea are numele tau (r) **10:00** Iubiri fara hotar (r) **12:00** Numai langa tine **13:00** Mostenitorii **15:00** Dragoste si alte complicatii **17:00** Iubiri fara hotar **19:00** Iubirea are numele tau **20:00** Mancare pe care **21:00** Povestea de pe insula **22:00** Inima de tigan (2007) **23:30** Numai langa tine (r) **00:30** Iubirea are numele tau (r) **01:30** Povestea de pe insula (r) **02:30** Inima de tigan (r)

DIVA

06:00 Camera de gardă **07:00** Crăciun la magazin **08:50** Un Crăciun în viitor **10:40** Duet de Crăciun **12:30** Vino acasă de Crăciun **14:20** Un Crăciun sub stele Romantic Drama 2019 **16:10** Vacanţa de Crăciun Romance 2019 **18:00** Farmecul Crăciunului Romance 2020 **20:00** Misiune de Crăciun Romance 2020 **22:00** Dorinţe şi sărutări Romantic comedy 2019 **00:00** Crăciunul la Plaza Romantic Drama 2019 **02:00** Camera de gardă

FILM NOW

06:30 Salt. Acţiune, 2010. Regia: Phillip Noyce. Cu: Angelina Jolie.
08:05 Tata în război cu... tata 2. Comedie, 2017. Regia: Sean Anders.
09:40 Verişoara mea Rachel. Thriller, 2017. Regia: Roger Michell. Cu: S. Claflin.
11:25 Fete rele. Comedie, 2004. Regia: Mark S. Waters. Cu: Amanda Seyfried, Amy Poehler, Daniel Franzese, Jonathan Bennett.
13:00 Jaf în stil italian. Acţiune, 2003. Regia: F. Gary Gray. Cu: Charlize Theron.
14:50 La limita extremă. Acţiune, 2015. Regia: Ericson Core. Cu: Luke Bracey.
16:40 Poliţist sub acoperire. Comedie, 2005. Regia: S. Herek. Cu: Cedric the Entertainer, Kelli Garner.
18:15 Povestea delfinului. Aventuri, 2010. Regia: Charles Martin Smith. Cu: Ashley Judd, N. Gamble.
20:00 Patru fraţi. Acţiune, 2005. Regia: John Singleton. Cu: Andre Benjamin.
21:45 Old: Prizonierii timpului. Thriller, 2021. Regia: M. Night Shyamalan. Cu: Abbey Lee, Eliza Scanlen.
23:30 O" de la Othello. Romantic, 2001. Regia: Tim Blake Nelson. Cu: Andrew Keegan, Josh Hartnett.
01:00 Ava. Acţiune, 2020. Regia: Tate Taylor.

CINEMAX 1

07:00 Cunoştinţele **08:45** Luna, 66 de întrebări **10:35** O odă Pământului **12:00** Un milion de piese mici Dramă, SUA, 2018 **14:00** Crimă la conac Poliţist, Marea Britanie, 2017 **15:55** Pilat Dramă, Ungaria, 2020 **17:10** Luna, 66 de întrebări Dramă, Grecia, 2020 **19:00** Iusus din Montreal Dramă, Canada, 1989 **21:00** Copilul responsabil Dramă, Marea Britanie, 2019 **22:30** Ducesa **00:25** Cryptozoo **01:55** Lasă-l pe cel greşit să intre **03:40** Regele belgienilor

HBO

06:00 Eu şi Marley. Comedie, SUA, 2008. Regia: David Frankel.
07:55 Întâlniri în New York. Comedie, SUA, 2021. Regia: Jonah Feingold.
09:25 Misterele peştioarei: Arta crimei. Poliţist, SUA, 2021. Regia: Catherine Cyran. Cu: Danica McKellar, Victor Webster
10:55 Timpuri bune. Dramă-Comedie, Marea Britanie, 2010. Regia: Ricky Gervais, Stephen Merchant.
12:30 Toată lumea în tren! Comedie, Spania, 2021. Regia: Santiago Segura. Cu: Santiago Segura
13:55 Ember - Oraşul din adâncuri. Aventuri, SUA, 2008. Regia: Gil Kenan. Cu: Saoirse Ronan
15:30 30 de minute sau mai puţin. Comedie, SUA, 2011. Regia: Ruben Fleischer. Cu: Jesse Eisenberg
16:55 Mame paralele. Dramă, Spania, 2021. Regia: Pedro Almodóvar. Cu: Penélope Cruz
18:55 Povestea slujitoarei. (s)
20:00 Oraşul pierdut. Comedie, SUA, 2022. Regia: Adam Nee, Aaron Nee.
21:50 Casa Dragonului. (s)
22:55 Uite-i pe tineri. Dramă, Irlanda, 2020. Regia: Eoin Macken.
00:35 Noii mutanţi.
Acţiune, SUA, 2020.

CINEMAX 2

07:00 Imaculat Dramă, România, 2021 **08:55** Danemarca **10:30** Luni Dramă, SUA, 2020 **12:25** Regele comediei Dramă-Comedie, SUA, 1982 **14:15** Omul Pasăre Dramă-Comedie, SUA, 2014 **16:15** Nunta Dianei Dramă-Comedie, Norvegia, 2020 **17:45** Danemarca **19:20** Reflecţie Dramă, Ucraina, 2021 **21:30** Paznicul fratelui Dramă, Turcia, 2021 **23:00** Pentru totdeauna Dramă, Ungaria, 2021 **00:30** Fight Club **02:50** World Trade Center **05:05** Crescendo

HBO 2

07:00 Victor şi Valentino. (s) **07:40** Vânătorii de fantome: Moştenirea. Comedie, SUA, 2021. Regia: Jason Reitman. Cu: Carrie Coon, Finn Wolfhard, McKenna Grace, Paul Rudd, Bill Murray **09:45** Delicios. Dramă-Comedie, Franţa, 2021. Regia: Éric Besnard. **11:40** Cutia muzicală. (s) **13:00** Love Life. (s) **13:35** Teoria Big Bang. (s) **13:55** Teoria Big Bang. (s) **14:15** Venom: Să fie carnagiu. Acţiune, SUA, 2021. Regia: Andy Serkis. **15:55** Dune. SF, SUA, 2021. Regia: Denis Villeneuve. **18:30** Tigru şi dragon. Acţiune, China, 2000. Regia: Ang Lee. **20:30** The White Lotus. 8s) **21:30** The White Lotus. (s) **22:40** Manchester by the sea. Dramă, SUA, 2016. Regia: Kenneth Lonergan. **01:00** Hitman's Bodyguard 2: Nevasta asasinului. Acţiune, SUA, 2021. Regia: Patrick Hughes. **02:55** Vrăjitoarea. Horror, SUA, 2015. Regia: Robert Eggers. **04:25** Dune. SF, SUA, 2021. Regia: D. Villeneuve. Cu: T. Chalamet

HBO 3

06:00 Femeia Fantastică. **08:20** Cry Macho: Drumul Răscumpărării. **10:05** Lego Ninjago: Filmul **11:50** Familia Heck **12:35** The Marksman: În bătaia puştii. Thriller, SUA, 2021. **14:25** Oraşul minciunilor. Poliţist, Marea Britanie, 2018. **16:20** Amonit. Dramă, Marea Britanie, 2020. **18:20** Materiile întunecate **19:15** Obsesia Evei **20:00** Luther **21:00** Roswell, New Mexico **21:45** Sherlock **23:20** În căutarea dragostei **00:15** Malignant - Încarnarea răului. **02:10** Roswell, New Mexico

CINEMAX 2

07:00 Un om bun **08:50** Ganef **09:05** Fata şi păianjenul Dramă, Elveţia, 2021 **10:50** Înlocuitorul **12:45** Fiica Domnului danseaza **13:10** Prietenele **14:45** Paznicul fratelui **16:15** Englezul care a urcat o colină, dar a coborât un munte **17:55** Fata şi păianjenul Dramă, Elveţia, 2021 **19:35** Un om bun Dramă, Franţa, 2020 **21:30** Băiatul meu Dramă, Germania, 2021 **23:10** Vera viseaza la mare **00:40** După dragoste **02:10** Ilustrate de la capătul lumii **02:35** Dansul realităţii

PRO CINEMA

05:30 La Maruta (reluare) **07:30** Film: The Choice (reluare) **09:45** Divertisment: La bloc (reluare) **12:00** Film: The Wedding March 4: Something Old, Something New (r) **13:45** Film: Oscar (1991) **16:00** Film: Ultimul vânător de dragoni (2016) **18:15** Divertisment: La bloc **20:30** Film: Lucy printre stele (2019) **23:00** (15-adventure) Film: Întoarcerea lui Zodiac (2017) **01:00** Film: Lucy printre stele (reluare) **03:30** La Maruta (reluare) **05:15** Divertisment: La bloc (reluare)

HBO 3

06:00 Micul astronaut. **09:10** Clifford: Marele câine roşu. **10:50** Kung Fu (s) **11:35** Love Life (s) **12:45** Apele Nordului (s) **13:50** Înainte de răsărit. Romantic, SUA, 1995. **15:30** Materiile întunecate (s) **16:25** Părinţi şi copii (s) **16:50** Repetiţia (s) **17:25** Sherlock (s) **19:00** Povestea slujitoarei (s) **20:00** Casa Dragonului (s) **21:00** În căutarea dragostei (s) **22:00** Hoţul, soţia lui şi canoea (s) **22:50** Mayans M.C. (s) **23:45** Omul-Păianjen: Niciun drum spre casă. **03:40** Hoţul, soţia lui şi canoea (s)

HAPPY

06.00 Inima mea e a ta. **07.00** Legaturi de familie **09.15** Inima ranita (r) **11.15** Teleshopping **11.30** Vis de iubire (r) **12.30** Mostenirea (r) **14.30** Rebelde **16.30** Furtuna pe Bosfor (r) **17.30** Magazin informativ: CulTour **18.00** Mostenirea **20.00** Inima ranita **22.00** Furtuna pe Bosfor **23.00** Vis de iubire **00.00** Mostenirea (r) **02.00** CulTour (r) **02.30** Vis de iubire (r) **03.15** Rebelde (r) **04.45** Magazin informativ: CulTour (r) **05:15** Teleshopping

TVR 1

07.00 Universul credintei
08.00 Bucuria credinţei
08.30 Cronicile spaţiului (R)
09.00 Guşti !
09.30 M. A.I. aproape de tine
10.00 Pro Patria
10.30 Viaţa satului
13.00 Tezaur folcloric
14.00 Telejurnal
14.30 Ai luat plasă
15.30 Exclusiv în România
16.30 Gări de poveste (R)
17.30 Istorii ascunse.
(redifuzare)
17.55 Zi de zi cu părintele Constantin Necula
18.00 Dosar Romania
18.55 Garantat 100%
19.40 Sport
20.00 Telejurnal
20.54 Meteo
21.00 O dată-n viaţă
23.01 Drumul spre Qatar.
Episodul 9
23.31 Drumul spre Qatar.
Episodul 10
24.00 Garantat 100% (R)
00.55 Zi de zi Producător
01.00 Ai luat plasă

TVR 2

07.00 Teleshopping **07.30** România…în bucate (R) **08.00** Repere sacre Comentariu: Părintele Tarciziu Şerban, preot colaborator **09.00** Ferma Anul 23 Editia 1090 **10.00** Pescar hoinar Sezon nou **12.00** Să fim sănătoşi! Premieră Producător: Aimee D'Albon **12.30** Levinţa prezintă(R) **13.00** Duminica filmului românesc Expresul de Buftea - România, 1978 **15.00** Drag de România mea! **17.00** D'ale lu' Mitică **18.00** Ora de stiri **18.55** E vremea ta! **19.05** Doctor Quinn (SUA, 1993-1998) Cu: Jane Seymour, Joe Lando, Chad Allen **20.00** Destine romantice – România, 1981 Regia: Haralambie Boroş **22.00** Film de artă În întuneric (Germania, 2017) **00.15** Cum vă merge ? **00.45** Duminica filmului românesc (R)

TVR 3

07.00 Satul meu Studioul teritorial Tg.Mureş **08.00** Drumul lui Leşe **08.50** Lumină din lumină **09.55** Maşina timpului **10.00** Liturghia de Duminică **11.30** Istorie necunoscută **12.00** la'şi află **13.00** Europa 360 ° **13.30** Vine Ciuju' pe la noi **15.00** Volei feminin.**18.55** Maşina timpului Studioul teritorial Iaşi Aniversări, comemorări, evenimente care au rămas în memoria colectivă au, pentru fiecare dintre noi, o semnificaţie aparte. "Maşina timpului" vă prezintă detalii mai puţin cunoscute, anecdotice pe alocuri, dar şi fragmente din marile opere muzicale, citate care au făcut istorie sau interpretări subiective ale unor fapte din trecut. **19.00** la'şi descoperă **19.55** Art pass **20.00** Teatrul Naţional de Televiziune Livada cu vişini **21.50** Memoria tiparului **24.00** la'şi află (R) **1.00** Istorie necunoscută (R)

PRO TV

06:00 Lecţii de viaţă. (reluare)
07:00 Ştirile PRO TV
10:00 Doctor de bine
10:30 Umami: al 5-lea gust
11:00 Ghinionistul: (1996)
Happy Gilmore (Adam Sandler) este un jucator de hockey ratat fara nici un scop in viata. Prietena l-a parasit, iar bunica lui, fiinta care l-a crescut si a avut grija de el are mari probleme. Aceasta urmeaza sa fie evacuata din frumoasa sa locuinta pentru neplata taxelor pe care le datoreaza. Ea ar trebui sa faca rost de nici mai mult nici mai putin de 270.000 de dolari. Happy Gilmore simte ca acesta este un moment de cotitura in existenta sa si ca a sosit timpul sa faca si el ceva pentru fiinta care l-a crescut si i-a fost intotdeauna alaturi. Ideea de a participa la campionatul local de golf i se pare la inceput prea nastrusnica si inutila.
13:00 Apropo Tv
14:00 Profesorul trăsnit şi clanul Klump. (2000)
16:00 Visuri la cheie. (reluare)
18:00 România, te iubesc !
19:00 Ştirile PRO TV
20:00 The 355 – 355. (2022)
22:15 Lege pe cont propriu.
00:30 Apropo Tv. (reluare)
01:30 Nutty Professor II: The Klumps. (reluare)

PRIMA TV

07:00 Secretele presedintelui **08:00** Insider politic **10:00** Oportunistii (r) **11:00** Flash monden best of **12:00** Un suras in plina vara (r) **14:00** Poezie si delicateţuri cu Mircea Dinescu **16:00** Cronica carcotasilor (r) **18:00** Focus 18 - cele mai importante ştiri ale zilei **19:15** Secretele presedintelui **20:00** Schimb de mame SEZON NOU **22:00** Pup-o, ma! **23:00** Starea natiei Best of of (r) **00:00** Poezie si delicateţuri **02:00** Schimb de mame (r) **04:00** Flash monden

PRO ARENA

06:00 Ora exacta in sport (r) **07:00** Stiri **07:30** De râsul lumii **09:30** Stiri **10:00** Ora exacta in sport **12:30** Stiri **13:00** Superspeed **13:30** I likeIT **14:00** Colecţia de la Count's Kustoms **15:00** Aşii amanetului **17:00** Stiri **17:30** Handbal Feminin: SCM Craiova- Gloria Buzau **19:00** Zeii Sportului **20:00** Vedete in misiune cu Bear Grylls **21:00** AtleticoTextila **22:00** Gala kickbox: Glory Collision 4 **00:00** Stiri **00:30** AtleticoTextila **01:30** Ora exacta in sport (r)

ANTENA 1

07.00 Observator/Sport
09.00 Neatza de weekend
13.00 Observator
14.00 Hello Chef - sezon nou
15.00 Te cunosc de undeva.
19.00 Observator/Sport
20.00 iUmor. - Premiera
iUmor este o emisiune de televiziune care este difuzată de postul Antena 1 şi a debutat în aprilie 2016. Este un program de televiziune de tip concurs reality television şi îi are ca gazde pe Serban Copot, fost component al trupei Animal X, şi Dan Badea. Juriul emisiunii este compus din Costel Bojog, Delia Matache şi Cheloo. Câştigătorul concursului primeşte un premiu de 20.000 de euro.
00.00 iMai mult Umor cu Vlad Dragulin
00.15 Stand Up Revolutions.
(reluare)
02.30 Observator. (r)
03.15 Medicool
04.00 Max. (r)
În urma unei experiente traumatizante din timpul razboiului, in care isi pierde stapanul, Max ramane cu sechele. Nu mai raspunde la comenzi si se sperie de zgomote puternice, pe care le asociaza exploziilor si focurilor de arma din razboi, si care il fac sa devina agresiv.

ACASĂ

06:00 Gospodar fara pereche S2, ep. 6 **08:00** Centenarul iubirii (reluare) **10:00** Gospodar fara pereche S2, ep. 7 **12:00** Betty en New York (2019) Betty in New York, ep. 28, 29 si 30 **15:00** Mostenitorii, ep. 66, 67, 68, 69 si 70 (r) **20:00** Lectii de viata **21:00** Home for a Royal Heart (2022) O inima regala **23:00** Vlad S1 (2019), ep. 12 partea 2 **00:00** Betty in New York, ep. 28, 29 si 30 (reluare) **03:00** O inima regala (reluare) **05:00** Vlad S1, ep. 12 partea 2 (reluare)

DIVA

06:00 Camera de gardă **07:00** Operaţiunea Crăciunul **08:50** Aurora de Crăciun Romantic Drama 2018 **10:35** O dorinţă împlinită **12:20** Crăciun de veteran **14:10** Luminile Crăciunului Romance 2019 **16:00** Premieră Un Crăciun în Texas Romance 2020 **18:00** Croaziera de Crăciun Mystery 2020 **20:00** Crăciun de veteran Romantic Drama 2018 **22:00** Crăciun în Montana Romance 2019 **00:00** Un Crăciun nesfârşit **02:00** Camera de gardă **03:00** Camera de gardă

FILM NOW

06:55 50/50. Comedie, 2011. Regia: Jonathan Levine. Cu: Anna Kendrick.
08:30 Familia Crood: Vremuri noi. Animaţie, 2020. Regia: Joel Crawford. Cu: Catherine Keener.
10:00 Agent fără voie. Acţiune, 2005. Regia: Les Mayfield. Cu: Eugene Levy, Samuel L. Jackson.
11:20 Mumia. Acţiune, 2017. Regia: Alex Kurtzman. Cu: Courtney B. Vance.
13:05 Răpirea lui Freddy Heineken. Acţiune, 2015. Regia: Daniel Alfredson. Cu: Anthony Hopkins.
14:35 Echipa Sfarmă-Tot. Comedie, 2005. Regia: Peter Segal. Cu: Adam Sandler.
16:25 Războinicul Vânător şi Crăiasa Zăpezii. Aventuri, 2016. Regia: Cedric Nicolas-Troyan.
18:15 Oraşe de hârtie. Aventuri, 2011. Regia: Jake Schreier.
20:00 Stuber: Detectiv de nevoie. Acţiune, 2019. Regia: Michael Dowse. Cu: Dave Bautista.
21:35 Teoria conspiraţiei. Thriller, 1997. Regia: Richard Donner. Cu: Cylk Cozart.
23:50 O familie perfectă. Comedie, 2009. Regia: Derrick Borte. Cu: David Duchovny, Demi Moore.
01:20 Stăpânii străzilor. Acţiune, 2008.

CINEMAX 1

07:00 Regina **08:45** Tatăl **10:30** Familia Dramă, Elveţia, 2021 **12:25** Dragoste frântă Dramă-Comedie, SUA, 1986 **14:15** Soţia pilotului Dramă, Germania, 2021 **16:15** Despre nemărginire Dramă, Suedia, 2019 **17:35** Tatăl Dramă, Franţa, 2020 **19:15** Regina Dramă, Marea Britanie, 2006 **21:00** Crimă la conac Poliţist, Marea Britanie, 2017 **23:00** Înăuntru: Volumul 1 Dramă-Comedie, SUA, 2021 **00:15** Înăuntru: Volumul 2 **02:15** Pielea în flăcări **03:45** În curând

AXN

07:00 Final Fantasy V **09:05** Stă să plouă cu chiftele Animation, SUA, 2009 **10:55** Mărul discordiei Drama, SUA, 2008 **13:20** Ultima bătălie Actiune, SUA, 1994 **15:30** Risc maxim Actiune, SUA, 1996 **17:30** Agenţia secretă Drama, SUA, 2006 **21:00** Jocuri periculoase Politist, SUA, 1998 Cu: Matt Dillon, Bill Murray, Neve Campbell, Denise Richards **23:15** Joc periculos 4 1 Drama, SUA, 2010 **01:10** Triplu X - 2 Actiune, SUA, 2005 **02:50** Doc - În mâinile tale **04:00** Teleshop 5

CINEMAX 2

07:00 Un om bun **08:50** Ganef **09:05** Fata şi păianjenul Dramă, Elveţia, 2021 **10:50** Înlocuitorul **12:45** Fiica Domnului danseaza **13:10** Prietenele **14:45** Paznicul fratelui **16:15** Englezul care a urcat o colină, dar a coborât un munte **17:55** Fata şi păianjenul Dramă, Elveţia, 2021 **19:35** Un om bun Dramă, Franţa, 2020 **21:30** Băiatul meu Dramă, Germania, 2021 **23:10** Vera viseaza la mare **00:40** După dragoste **02:10** Ilustrate de la capătul lumii **02:35** Dansul realităţii

AXN BLACK

07:00 Teleshop 5 **10:10** Spider-man **10:25** Test Drive **11:00** Battery **11:30** Battery **12:00** Teleshop **14:00** NCIS: Los Angeles **14:55** NCIS: Los Angeles **15:50** NCIS: Los Angeles **16:45** NCIS: Los Angeles **17:40** Ultraviolet **18:40** Ultraviolet **19:40** Ultraviolet **20:40** Ultraviolet **21:40** NCIS: Los Angeles **22:40** NCIS: Los Angeles **23:30** NCIS: Los Angeles **00:15** NCIS: Los Angeles **01:05** Ultraviolet **02:05** Ultraviolet **03:10** Ultraviolet **03:55** Ultraviolet **05:00** Teleshop 5

PRO CINEMA

06:15 Ce spun românii (reluare protv) **08:15** Film: Eddie (reluare) **10:15** La bloc (reluare) **12:30** Film: Crossword Mysteries: Proposing Murder (r) **14:15** Film: Lassie (1994) **16:15** Film: Domnişoara Pettigrew (2008) **18:15** Divertisment: La bloc **20:30** Film: Ultimul castel (2001) **23:15** Film: Probleme la 17 ani (2016) Regia: Kelly Fremon Craig. Cu: Haley Lu Richardson, Hailee Steinfeld **01:15** The Last Castle (reluare) **03:45** Apropo Tv **04:45** Divertisment: La bloc (reluare)

HBO 3

06:00 Micul astronaut. **09:10** Clifford: Marele câine roşu. **10:50** Kung Fu (s) **11:35** Love Life (s) **12:45** Apele Nordului (s) **13:50** Înainte de răsărit. Romantic, SUA, 1995. **15:30** Materiile întunecate (s) **16:25** Părinţi şi copii (s) **16:50** Repetiţia (s) **17:25** Sherlock (s) **19:00** Povestea slujitoarei (s) **20:00** Casa Dragonului (s) **21:00** În căutarea dragostei (s) **22:00** Hoţul, soţia lui şi canoea (s) **22:50** Mayans M.C. (s) **23:45** Omul-Păianjen: Niciun drum spre casă. **03:40** Hoţul, soţia lui şi canoea (s)

HAPPY

06.00 Inima mea e a ta (serial, Mexic, 2014) **07.00** Magazin informativ: CulTour (r) **07.45** Teleshopping **08.00** Rubi **10.00** Teleshopping **10.15** Furtuna pe Bosfor (r) **13.15** Puterea destinului - Sila (r) **15.00** Juramantul – O dragoste implinita (r) **17.00** Inima ranita (r) **20.00** Puterea destinului (serial, Turcia, 2006 / 2008) **22.00** Destinatia (drama, SUA, 2021) **23.45** Puterea destinului - Sila (r) **01.45** Destinatia (r) **03.15** Magazin informativ: CulTour (r) **05:15** Teleshopping

TVR 1

09,45 Teleshopping
10,00 AgroStrategia
11,00 Teleenciclopedia. (R)
12,00 Teleshopping
13,00 Garantat 100%. (R)
13,55 Vorbește corect! (R)
14,00 Telejurnal
14,55 Vorbește corect!
15,00 Maghiara de pe unu (I)
15,55 Maghiara de pe unu
16,55 Zi de zi cu părintele Constantin Necula
17,00 Atelier de sănătate
17,55 Români care au schimbat lumea. (redifuzare)
18,25 Români care au schimbat lumea. (redifuzare)
18,55 Dincolo de alb și negru
19,40 Sport
20,00 Telejurnal
21,00 Câștigă România! Prezintă Virgil Ianțu
22,00 Dosar Romania. (R)
22,55 Vorbește corect! (R)Jurnalist Iulia Ioanițoaia
23,00 Mondial în familie
24,00 Dincolo de alb și negru
00,55 Zi de zi Producător
01,00 Atelier de sănătate. (R)

TVR 2

07.00 Teleșcoala (R) **07.30** România...în bucate (R) **08.00** În direct cu viața (R) **08.50** Teleshopping **09.00** Cirque du Soleil: o nouă experiență **10.00** Documentar 360° GEO (R) Uleiul de argan **11.00** Magazin Deutsche Welle **11.30** Prietenii de la radio **12.00** Telejurnal **12.40** Teleshopping **13.00** Cultura minorităților **13.30** Educație la înălțime (R) **14.30** Documentar 360°-GEO Alpiniștii pasionați din Dolomiți **15.30** Teleșcoala Clasa a VIII-a Sezon Nou **16.00** Teleșcoala **16.30** România...în bucate **17.00** În direct cu viața **18.00** Ora de stiri Transmisiune directă **18.50** E vremea ta! **19.05** Doctor Quinn **20.00** Rețeaua de idoli **21.00** Memorialul durerii **22.00** Salvați din Kabul **23.00** Doctor Quinn **00.00** Luminița de la miezul nopții

TVR 3

07:00 Telematinal (I) **07:55** Mașina timpului **08:00** Telematinal **08:55** Teleshopping **9:00** Telematinal (III) **9:55** Teleshopping**10:00** Forum economic (R) **10:55** Memoria tiparului **11:00** Toți împreună **12:50** Teleshopping - Publicitate **13:05** CULT@rt **13:55** Teleshopping-Publicitate **14:00** Tableta de sănătate **15:00** Cântec și poveste **16:00** Forum economic **16:55** Teleshopping **17:00** Telejurnal regional **17:30** Lumea de aproape **17:55** Teleshopping - Publicitate **18:00** Se întâmplă acum **19:55** Art pass Emisiune dedicată vieții culturale externe; sunt prezentate expoziții, concerte, spectacole, muzee, festivaluri, **20:00** La sfatul popular **21:50** Memoria tiparului **22:00** Program preluat de la Televiziunea Publică din Ucraina **24:00** Se întâmplă acum (R) **1:55** Art pass **2:00** La sfatul popular (R)

PRO TV

06:00 Știrile PRO TV
10:30 Vorbește lumea
13:00 Știrile PRO TV
14:00 Lecții de viață
15:00 La Măruță
17:00 Știrile PRO TV
18:00 Ce spun românii
19:00 Știrile PRO TV
20:30 Clanul
23:00 Știrile PRO TV
23:30 Aquaman. (reluare 22 oct) Erou pe Pământ și apărător al adâncurilor, Arthur Curry (Momoa) va trebui să își dezvăluie adevărata identitate, să își folosească puterile pentru a ajuta omenirea și să își accepte statutul predestinat, acela de rege al Atlantidei. Alături de Jason Momoa, din distribuție mai fac parte Amber Heard care o interpretează pe Mera, o luptătoare neînfricată; Willem Dafoe ca Vulko; Patrick Wilson ca Orm, actualul conducător al regatului subacvatic; Dolph Lungren ca Nereus și Nicole Kidman în rolul mamei lui Arthur. O producție Warner Bros. Pictures.
02:15 Lecții de viață. (reluare)
03:00 Vorbește lumea. (reluare)
05:00 Ce spun românii. (reluare)

PRIMA TV

07:00 Starea Nației **08:00** Teleshopping **08:30** Flash monden **09:00** Exclusiv VIP **11:00** Teleshopping LIVE **13:00** Doar pentru iubire **14:00** Focus **15:30** Exclusiv VIP live cu Crisi Brancu SEZON NOU **17:30** Flash monden **17:55** Sport **18:00** FOCUS **19:15** Iubiri secrete **20:00** Timpul razbunarii, crima, SUA, 2018 **22:00** Starea Natiei **23:00** Focus **00:00** Exclusiv VIP(r) **02:00** Echipa de elita(r) **04:30** Foçus **05:30** Dragoste si razbunare(r) **06:30** Iubiri secrete (r)

PRO ARENA

06:00 Ora exacta in sport (r) **07:00** Stiri **07:30** Barbat in minoritate **09:30** Stiri **10:00** Ora exacta in sport- Interviu de 10 **10:15** Stiri **10:45** Ora exacta in sport **12:30** Stiri **13:00** Ce spun românii **14:00** Barbat in minoritate **16:00** De râsul lumii **17:00** Ora exacta in sport (r) **19:00** Așii amanetului **20:00** Colecția de la Count's Kustoms **21:00** Hawaii 5.0 **22:00** Armă Mortală **23:00** Așii amanetului **00:00** Stiri **00:30** Hawaii 5.0 **01:30** Ora exacta in sport (r) **04:30** La Bloc

ANTENA 1

06.00 Observator/Sport/
08.00 Divertisment: 'Neatza cu Razvan si Dani
12.00 Observator
14.00 Mireasa cu Simona Gherghe
16.00 Observator
17.00 Mireasa cu Simona Gherghe
18.00 Pretul cel bun
19.00 Observator/Sport
20.30 Chefi la cutite - Premiera
00.00 Observator/Sport
00.30 Sabotaj. actiune SUA 2014 Regia: David Ayer Cu: Arnold Schwarzenegger, Sam Worthington, Olivia Williams Echipa de elită din cadrul Agenției Americane Anti-Drog primește o misiune care, la prima vedere pare a fi o razie asupra uneia dintre ascunzătorile unui important cartel de droguri, dar care se dovedește a fi un jaf elaborat, plănuit chiar de membrii Agenției. După ce ascund 10 milioane de dolari într-o mașină furată, agenții cred că secretul lor este în siguranță - asta până când cineva începe metodic să elimine membrii echipei, unul câte unul.
02.30 Baieti de oras
03.00 Observator
04.00 Mireasa

ACASĂ

06:00 Dragoste si alte complicatii (r) **08:00** Povestea de pe insula (r) **09:00** Iubirea are numele tau (r) **10:00** Iubiri fara hotar (r) **12:00** Numai langa tine **13:00** Mostenitorii **15:00** Dragoste si alte complicatii **17:00** Iubiri fara hotar **19:00** Iubirea are numele tau **20:00** Mancare pe care **21:00** Povestea de pe insula **22:00** Inima de tigan (2007) **23:30** Numai langa tine (r) **00:30** Iubirea are numele tau (r) **01:30** Povestea de pe insula (r) **02:30** Inima de tigan (r)

DIVA

06:00 Camera de gardă **07:00** Un Crăciun distractiv Romance 2018 **08:50** Reuniți de Crăciun **10:40** Dorințe și sărutări **12:30** Inima Sărbătorilor Romantic Drama 2020 **14:20** Un Crăciun în viitor Romance 2020 **16:10** Duet de Crăciun Romantic comedy 2019 **18:00** Misiune de Crăciun Romance 2020 **20:00** Vino acasă de Crăciun Romantic Drama 2019 **22:00** Luminile Crăciunului Romance 2019 **00:00** Un Crăciun sub stele **02:00** Camera de gardă

FILM NOW

07:25 Stuber: Detectiv de nevoie. Acțiune, 2019. Regia: Michael Dowse.
08:55 Orașe de hârtie. Aventuri, 2011. Regia: J. Schreier. Cu: Austin Abrams.
10:40 Echipa Sfarmă-Tot. Comedie, 2005. Regia: Peter Segal. Cu: Adam Sandler.
12:30 Taken 3: Teroare în L.A.. Acțiune, 2014. Regia: Olivier Megaton. Cu: Famke Janssen.
14:15 Frecvența vieții. Thriller, 2000. Regia: Hoblit Gregory. Cu: Dennis Quaid.
16:10 Lumea nouă. Aventuri, 2005. Regia: Terrence Malick. Cu: Christian Bale.
18:20 Gardienii destinului. SF, 2011. Regia: George Nolfi. Cu: Emily Blunt.
20:00 Lumina vieții mele. SF, 2019. Regia: Casey Affleck. Cu: Anna Pniowsky, Carrie-Anne Moss.
22:00 Black Site. Acțiune, 2022. Regia: Sophia Banks. Cu: Jai Courtney.
23:30 Nu-i de nasul meu. Romantic, 2010. Regia: Jim Field Smith. Cu: Alice Eve.
01:10 Lunetistul american. Acțiune, 2014. Regia: Clint Eastwood. Cu: Bradley Cooper, Jake McDorman.
03:15 Păcatele unui polițist - Ultimul apel: New Orleans. Thriller, 2009. Regia: Werner Herzog. Cu: Eva Mendes, Nicolas Cage

CINEMAX 1

07:00 Despre nemărginire **08:20** Libertate tăcută **09:55** Rădăcinile lumii Dramă, Germania, 2020 **11:30** Sunt bine (mulțumesc de întrebare) **13:00** Crimă la conac **15:00** Ceața care dispare **16:20** Micul fluture Dramă-Comedie, Danemarca, 2020 **18:05** Libertate tăcută Dramă, Germania, 2021 **19:40** #dogpoopgirl **21:00** Ne mai jucăm? **23:00** Iubiri și câini Dramă, Mexic, 2000 **01:30** Lupii solitari Thriller, Spania, 2019 **03:00** Cer și pământ **05:20** Rădăcinile lumii

HBO

06:00 Sherlock Holmes. Acțiune, SUA, 2009. Regia: Guy Ritchie. Cu: Robert Downey Jr.
08:10 Misterele de la Chronicle: În vin e adevărul. Polițist, SUA, 2019. Regia: David Weaver.
09:35 Inception. SF, SUA, 2010. Regia: Christopher Nolan. Cu: Elliot Page
12:00 G.I. Joe: Snake Eyes. Acțiune, SUA, 2021. Regia: Robert Schwentke. Cu: Henry Golding
14:00 Familia Monstrulescu 2. Animație, Marea Britanie, 2019.
15:40 Jocul regal. Dramă, Germania, 2021. Regia: Philipp Stölzl. Cu: Oliver Masucci, Rolf Lassgård
17:30 Orașul pierdut. Comedie, SUA, 2022. Regia: Adam Nee, Aaron Nee. Cu: Sandra Bullock
19:25 Părinți și copii. (s)
20:00 Casa Dragonului. (s)
21:00 Povestea slujitoarei. (s)
22:00 Elvis. Dramă, SUA, 2022. Regia: Baz Luhrmann. Cu: Austin Butler, Tom Hanks
00:40 În zori. Dramă, Croația, 2020. Regia: Dalibor Matanic. Cu: Krešimir Mikic, Tihana Lazovic
02:50 Mama. Horror, SUA, 2022. Regia: Iris K. Shim. Cu: Sandra Oh
04:15 O nouă identitate. Dramă, 2013.

CINEMAX 2

07:00 Englezul care a urcat o colină, dar a coborât un munte **08:35** Justine Dramă, Marea Britanie, 2020 **10:00** Lorzii din Dogtown **11:55** Băiatul meu **13:30** Yellow Rose Dramă, SUA, 2019 **15:05** Cearta **16:35** Viitorul este un loc singuratic **18:15** Justine **19:40** Păianjen **21:30** Lorzii crimei Thriller, Marea Britanie, 2007 **23:15** 13 ore: soldații secreți din Benghazi Acțiune, SUA, 2016 **01:40** Răni adânci **02:55** Sperietoarea **04:05** Dame de companie

HBO 2

07:00 Victor și Valentino. (s) **07:45** Space Jam: O nouă eră. Animație, SUA, 2021. Regia: Malcolm D. Lee. **09:40** Pe tocurile de filmare **10:05** Competiția oficială. Dramă-Comedie, Spania, 2021. **12:00** Cutia muzicală. (s) **13:50** Love Life. (s) **14:20** Teoria Big Bang. (s) **14:40** Teoria Big Bang. (s) **15:00** Să-i despărțim! Dramă-Comedie, SUA, 2020. Regia: Scott Dow. **16:35** Roswell, New Mexico. (s) **17:20** Aventurile băiatului-lup. Dramă, SUA, 2019. Regia: Martin Krejci. **18:50** Rădăcini sălbatice. Dramă, Ungaria, 2021. Regia: Hajni Kis. **20:30** Luptând cu destinul. SF, Australia, 2014. Regia: Michael Spierig. Peter Spierig. **22:10** Mortal Kombat. Acțiune, SUA, 2021. Regia: Simon McQuoid. **00:00** Apel de urgență. Thriller, SUA, 2013. Regia: Brad Anderson. **01:35** Fiica. Thriller, Spania, 2021. Regia: Manuel Martin Cuenca. **03:35** Resident Evil: Bun venit în Raccoon City. Horror, SUA, 2021.

HBO 3

06:00 Primul contact **07:55** Sfinții din Mafie **09:55** France. **12:10** Știrile săptămânii cu John Oliver **12:45** Materiile întunecate **13:40** Mayans M.C. **14:35** Superman și Lois **15:20** Hoțul, soția lui și canoea **16:15** Ispășire. **18:20** Casa Gucci. Dramă, SUA, 2021. **21:00** Casa Dragonului **22:00** Povestea slujitoarei **23:00** Părinți și copii **23:40** Cei care mă vor mort. Thriller, SUA, 2021. **01:20** Casa Dragonului **02:20** Povestea slujitoarei **03:20** Părinți și copii **03:55** Ispășire. Dramă, 2007.

PRO CINEMA

06:00 La Maruta (reluare) **08:00** Film: Lassie (reluare) **10:00** Divertisment: La bloc (reluare) **12:15** Film: Happy Gilmore (reluare) **14:15** Film: Wonder (reluare) **16:30** Film: Marșul nupțial 4: Ceva vechi, ceva nou (comedie roamntică, 2018) **18:15** Divertisment: La bloc **20:30** Film: Fețe în mulțime (2011) **22:30** Film: Mândrie, prejudecată și zombi (2016) **00:45** Film: Fețe în mulțime (reluare) **02:45** La Maruta (reluare) **04:30** Divertisment: La bloc (reluare)

TVR 1

07.00 3 ceasuri bune
09.45 Teleshopping
10.00 AgroStrategia
11.00 Câștigă România! (R)
12.00 Teleshopping
12.30 Tribuna partidelor parlamentare.
13.00 Profesioniștii (R)
14.00 Telejurnal
14.55 Vorbește corect!
15.00 Maghiara de pe unu (I)
15.55 Maghiara de pe unu
16.55 mVeniți de gustați ! (SUA, 2020)
17.00 Atelier de sănătate
17.55 Zi de zi cu părintele Constantin Necula
18.00 Lumea financiară
18.55 Dincolo de alb și negru
19.40 Sport
20.00 Telejurnal
20.54 mMeteo
21.00 Câștigă România!
22.00 Obsesia Evei. (serial, SUA, Regatul Unit – 2018-2021) Sezonul 2
23.00 Mondial în familie
24.00 Dincolo de alb și negru
01.00 Atelier de sănătate. (R)

TVR 2

07.00 Teleșcoala Limbi străine (R) **08.00** În direct cu viața (R) **08.50** Teleshopping **09.00** Cirque du Soleil: o nouă experiență **10.00** Documentar 360°-GEO (R) **11.00** Magazin Deutsche Welle **11.30** Prietenii de la radio **12.00** Telejurnal Sport Meteo **12.40** Teleshopping **13.00** Cultura minorităților **13.30** Opera comică pentru copii (R) **14.30** Documentar 360°-GEO Mexic **15.30** Teleșcoala Clasa a VIII-a **16.00** Teleșcoala Limbi străine **16.30** România...în bucate **17.00** În direct cu viața **18.00** Ora de stiri **18.50** E vremea ta! **19.15** Concert Regal caritabil **21.00** Destine ca-n filme **22.00** Ediție limitată **03.00** Ora de stiri (R) **03.40** E vremea ta! (R) **03.55** Teleșcoala Clasa a VIII-a **04.20** Teleșcoala Limbi străine **04.45** Documentar 360°-GEO

TVR 3

07:00 Telematinal (I) **07:55** Mașina timpului **08:00** Telematinal (II) **08:55** Teleshopping **09:00** Telematinal (III) **09:55** Teleshopping **10:00** Forum economic (R) **10:55** Memoria tiparului **11:00** Toți împreună **12:50** Teleshopping - Publicitate **13:05** Educație 9 **13:55** Teleshopping **14:00** Tableta de sănătate **15:00** Cântec și poveste Studioul teritorial Iași Moderator Laura Lucescu Producător Carmen Olaru **16:00** Forum economic **16:55** Teleshopping - Publicitate **17:00** Telejurnal regional **17:30** Lumea de aproape Studioul teritorial Craiova Producător Mirela Giodéa **17:55** Teleshopping **18:00** Se întâmplă acum **19:55** Art pass **20:00** La sfatul popular **21:50** Memoria tiparului **22:00** Program preluat de la Televiziunea Publică din Ucraina **24:00** Se întâmplă acum (R) **1:55** Art pass

PRO TV

06:00 Știrile PRO TV
10:30 Vorbește lumea
13:00 Știrile PROTV
14:00 Lecții de viață
15:00 La Măruță
17:00 Știrile PRO TV
18:00 Ce spun românii
19:00 Știrile PRO TV
20:30 Las Fierbinți
21:30 Sunt celebru, scoate-mă de aici !
23:30 Știrile PRO TV
00:00 The 355. Când o armă secretă cade în mâinile mercenarului, agentul CIA Mason „Mace" Brown (actrița nominalizată la Oscar Jessica Chastain) trebuie să-și unească forțele cu rivalul agent german Marie (Diane Kruger), fost aliat MI6 și specialistul în tehnologie de vârf, Khadijah (câștigătoarea unui Oscar, Lupita Nyong'o). Împreună cu psihologul columbian Graciela (Penélope Cruz, câștigătoare a unui Oscar), pornesc într-o misiune letală și vertiginoasă de a recupera arma, încercând să fie cu un pas înaintea unei femei misterioase, Lin Mi Sheng (Bingbing Fan, X-Men: Days of Future Past).
02:30 I like IT. (reluare)
03:00 Vorbește lumea. (reluare)
05:00 Ce spun românii.

PRIMA TV

07:00 Starea Nației (r) **08:00** Teleshopping **08:30** Flash monden (r) **09:00** Exclusiv VIP (r) **11:00** Teleshopping live **13:00** Doar pentru iubire (r) **14:00** Focus **15:30** Exclusiv VIP live cu Crisi Brancu **17:30** Flash monden cu Diana Bart **17:55** Sport **18:00** Focus **19:30** Iubiri secrete **20:00** Calibro 9, actiune, Italia , 2020 **22:00** Starea Nației cu Dragos Patraru SEZON NOU **23:00** Focus **00:00** Exclusiv VIP (r) **02:00** Timpul razbunarii (r) **04:00** Focus **05:30** Dragoste si razbunare

PRO ARENA

06:00 Ora exacta in sport (r) **07:00** Stiri **07:30** Barbat in minoritate **09:30** Stiri **10:00** Ora exacta in sport- Interviu de 10 **10:15** Stiri **10:45** Ora exacta in sport **12:30** Stiri **13:00** Ce spun românii **14:00** Barbat in minoritate **16:00** De râsul lumii **17:00** Ora exacta in sport (r) **19:00** Așii amanetului **20:00** Colecția de la Count's Kustoms **21:00** Hawaii 5.0 **22:00** Armă Mortală **23:00** Așii amanetului **00:00** Stiri **00:30** Hawaii 5.0 **01:30** Ora exacta in sport (r) **04:30** La Bloc

ANTENA 1

06.00 Observator/Sport
08.00 Neatza cu Razvan si Dani
12.00 Observator
14.00 Mireasa cu Simona Gherghe
16.00 Observator
17.00 Mireasa cu Simona Gherghe
18.00 Pretul cel bun
19.00 Observator/Sport
20.30 Chefi la cutite - Premiera
00.00 Observator/Sport
00.30 Identitate dubla. actiune Marea Britanie 2010 Regia: Bharat Nalluri Cu: Kit Harington, Peter Firth, Geoffrey Streatfeild, Jennifer Ehle Când teroristul Adem Qasim reușește să scape din custodia serviciilor speciale engleze MI-5, agentul Harry Pearce este arătat cu degetul. Căzut în dizgrație și forțat să demisioneze, Harry dispare fără urmă. Toată lumea este convinsă că și-a luat viața. Fostul agent Will Holloway este adus din Moscova pentru a descoperi adevărul cu privire la dispariția lui Harry. Investigația lui Holloway duce la o descoperire șocanta pentru toată lumea: Harry trăiește și are nevoie disperată de ajutorul lui Holloway.
02.30 Sabotage

ACASĂ

06:00 Dragoste si alte complicatii (r) **08:00** Povestea de pe insula (r) **09:00** Iubirea are numele tau (r) **10:00** Iubiri fara hotar (r) **12:00** Numai langa tine **13:00** Mostenitorii **15:00** Dragoste si alte complicatii **17:00** Iubiri fara hotar **19:00** Iubirea are numele tau **20:00** Mancare pe care **21:00** Povestea de pe insula **22:00** Inima de tigan (2007) **23:30** Numai langa tine (r) **00:30** Iubirea are numele tau (r) **01:30** Povestea de pe insula (r) **02:30** Inima de tigan (r)

DIVA

06:00 Camera de gardă **07:00** Inima Sărbătorilor **08:50** Dorințe și sărutări **10:40** În căutarea lui MoșCrăciun **12:30** Misiune de Crăciun Romance 2020 **14:20** Reuniți de Crăciun Romantic Drama 2018 **16:10** Un Crăciun sub stele Romantic Drama 2019 **18:00** Un Crăciun în Texas Romance 2020 **20:00** Premieră Crăciunul la Coyote Creek Romance 2021 **22:00** Crăciunul la Plaza Romantic Drama 2019 **00:00** Crăciun la magazin **02:00** Camera de gardă

FILM NOW

07:25 Frecvența vieții. Thriller, 2000. Regia: Hoblit Gregory. Cu: Dennis Quaid.
09:20 Gardienii destinului. SF, 2011. Regia: George Nolfi. Cu: Anthony Mackie, Emily Blunt.
11:00 Furtună, peripeții și... dragoste. Romantic, 1999. Regia: Bronwen Hughes. Cu: Ben Affleck.
12:45 2012 . Acțiune, 2009. Regia: Roland Emmerich. Cu: John Cusack.
15:15 Salt. Acțiune, 2010. Regia: Phillip Noyce. Cu: Angelina Jolie, Liev Schreiber.
16:50 Sully: Miracolul de pe râul Hudson. Biografic, 2016. Regia: Clint Eastwood. Cu: Jamey Sheridan, Laura Linney.
18:25 Fete rele. Comedie, 2004. Regia: Mark S. Waters. Cu: Amanda Seyfried.
20:00 Verișoara mea Rachel. Thriller, 2017.
21:45 Numărătoare inversă. Thriller, 2013. Regia: Eric Heisserer. Cu: P. Walker.
23:20 Criza. Thriller, 2021. Regia: Nicholas Jarecki. Cu: Armie Hammer, Evangeline Lilly, Gary Oldman.
01:15 Playboy de L.A.. Comedie, 2009. Regia: David Mackenzie. Cu: Anne Heche, Ashton Kutcher.
02:50 Jocul. Thriller, 1997. Regia: David Fincher. Cu: Carroll Baker.

CINEMAX 1

07:00 Micul fluture **08:45** Insula minciunilor **10:20** #dogpoopgirl Dramă-Comedie, România, 2021 **11:40** Ne mai jucăm? **13:40** American Underdog: Povestea lui Kurt Warner **15:35** Groapa **17:25** Insula minciunilor Dramă, Spania, 2020 **19:05** Un milion de piese mici **21:00** Crimă la conac Polițist, Marea Britanie, 2017 **22:55** Mica moarte Comedie, Australia, 2014 **00:35** Întâlnirea **02:20** Clubul Knuckledust **04:05** Jocurile minții **05:30** Lumea, după noi

AXN

07:10 The Shield **08:15** Obiectez! **09:15** Crime pe Coasta de Azur **10:25** Recrutul **11:25** Recrutul **12:20** Cititorii de oase **13:10** Cititorii de oase **14:10** Obiectez! **15:05** Crime pe Coasta de Azur **17:20** Recrutul **18:20** Recrutul **19:10** Cititorii de oase **20:10** Cititorii de oase **21:05** Alex Rider **22:00** Alex Rider **22:55** Joc periculos 4 Drama, SUA, 2010 **00:50** Risc maxim Actiune, SUA, 1996 **02:35** Leo Mattei – Brigada pentru minori **03:25** Lista neagră: în culise 3

HBO

06:00 G.I. Joe: Snake Eyes. Acțiune, SUA, 2021. Regia: Robert Schwentke. Cu: Henry Golding
08:05 Jocul regal. Dramă, Germania, 2021. Regia: Philipp Stölzl. Cu: Oliver Masucci, Rolf Lassgårdă
10:00 Îmi aparții. Thriller, SUA, 2021. Regia: Vaughn Stein. Cu: Casey Affleck
11:45 Eu și Marley. Comedie, SUA, 2008. Regia: David Frankel. Cu: Owen Wilson
13:40 Parfumul: Povestea unei crime. Thriller, Germania, 2006. Regia: Tom Tykwer.
16:05 Știrile săptămânii cu John Oliver
16:40 Casa Gucci. Dramă, SUA, 2021. Regia: Ridley Scott. Cu: Lady Gaga
19:15 Superman și Lois. (s)
20:00 Repetiția. (s)
20:35 Avenue 5. (s)
21:10 Apele Nordului. (s)
22:10 Milkshake exploziv. Acțiune, SUA, 2021. Regia: Navot Papushado. Cu: Karen Gillan, Lena Headey, Carla Gugino, Michelle Yeoh, Angela Bassett
00:05 Top Gun. Acțiune, SUA, 1986. Regia: Tony Scott. Cu: Tom Cruise, Kelly McGillis, Val Kilmer
01:55 Căpitanul Phillips. Dramă, SUA, 2013. Regia: Paul Greengrass. Cu: Tom Hanks, Barkhad Abdi

CINEMAX 2

07:00 Viitorul este un loc singuratic Dramă, Germania, 2021 **08:40** În viață **09:05** Brazil **11:25** Jupiter **11:40** Păianjen **13:25** Predicatorul Dramă, Ecuador, 2021 **15:05** Imaculat **17:05** Brazil **19:30** Luni Dramă, SUA, 2020 **21:30** Gomora Polițist, Italia, 2020 **23:40** Semnal cu interferențe Horror, SUA, 2021 **01:25** Pentru copii Dramă, Germania, 2020 **03:10** Congelarea **03:25** Ținutul tigrilor Dramă, SUA, 2000 **05:10** Camila iese în această noapte

HBO 2

07:00 Insula Taberei de Vară. (s) **07:25** Ali. Dramă, SUA, 2001. Regia: Michael Mann. **10:00** Poveștile tatălui meu. Dramă-Comedie, Franța, 2020. Regia: Jean-Pierre Améris. **11:45** Cutia muzicală. (s) **13:20** Love Life. (s) **14:00** Teoria Big Bang. (s) **14:20** Teoria Big Bang. (s) **14:45** Dansul dragostei 2. Dramă, SUA, 2008. Regia: Jon M. Chu. **16:25** Belle. Animație, Japonia, 2021. **18:25** Vânătorii de fantome: Moștenirea. Comedie, SUA, 2021. Regia: Jason Reitman. **20:30** Delicios. Dramă-Comedie, Franța, 2021. Regia: Éric Besnard. **22:25** Gruparea Baader Meinhof Der Baader Meinhof Komplex Dramă, Germania, 2008. Regia: Uli Edel. **00:55** Casa Dragonului. (s) **01:55** Mayans M.C. **03:15** Poveștile tatălui meu. Dramă-Comedie, Franța, 2020. Regia: Jean-Pierre Améris. Cu: Benoît Poelvoorde, Audrey Dana **05:00** Aici, azi. Dramă-Comedie, SUA, 2021. Regia: Billy Crystal.

HBO 3

06:00 Podul către Terabithia **07:35** Casa Gucci. **10:15** Drumul terorii. Thriller, SUA, 2020. **12:05** Familia Heck **12:25** Familia Heck **12:50** Kong: Insula Craniilor. Acțiune, SUA, 2017. **14:50** Planul A. **16:40** Cry Macho: Drumul Răscumpărării. **18:25** Roswell, New Mexico **19:10** Obsesia Evei **20:00** Luther **21:00** Repetiția **21:30** Avenue 5 **22:05** Apele Nordului **23:05** Batman. Acțiune, SUA, 2022. **01:55** Jackass pentru totdeauna. **03:30** Repetiția **04:00** Avenue 5 **04:35** Poarta magică

PRO CINEMA

06:00 La Maruta (reluare) **08:00** Film: Domnișoara Pettigrew (reluare) **09:45** Divertisment: La bloc (reluare) **12:00** Film: Flicka (reluare) **14:00** Film: Nutty Professor II: The Klumps (reluare) **16:00** Film: Alegerea (2016) **18:15** Divertisment: La bloc **20:30** Film: Dreptate pe cont propriu (2007) **22:30** Film: Cursa Mortală 4 (2018) **00:45** Film: Dreptate pe cont propriu (reluare) **02:45** La Maruta (reluare) **04:30** Divertisment: La bloc (reluare)

AXN BLACK

07:00 Teleshop 5 **10:10** Test Drive **10:50** Test Drive **11:25** Test Drive **12:00** Teleshop 4 **14:00** Test Drive **14:30** Test Drive **15:00** Lege și dreptate **15:55** Lege și dreptate **16:55** The Shield **17:55** The Shield **18:55** The Shield **19:55** The Shield **20:55** Lege și dreptate **21:50** Lege și dreptate **22:50** Ultraviolet **23:45** Ultraviolet **00:50** The Shield **01:50** The Shield **02:50** Lege și dreptate **03:30** Lege și dreptate **04:10** Test Drive **05:00** Teleshop 5 Teleshopping ,

HAPPY

06.00 Inima mea e a ta **07.00** Legaturi de familie **09.15** Inima ranita (r) **11.30** Vis de iubire - (r) **12.30** Mostenirea (r) **14.30** Rebelde **16.30** Furtuna pe Bosfor (r) **17.30** Magazin informativ: CulTour **18.00** Mostenirea. **20.00** Inima ranita **22.00** Furtuna pe Bosfor **23.00** Vis de iubire **00.00** Mostenirea (r) **02.00** Magazin informativ: CulTour (r) **02.30** Vis de iubire (r) **03.15** Rebelde (r) **04.45** Magazin informativ: CulTour (r) **05:15** Teleshopping

AXN BLACK

07:00 Teleshop 5 **10:10** Test Drive **10:50** Test Drive **11:25** Test Drive **12:00** Teleshop 4 **14:00** Test Drive **14:30** Test Drive **15:00** Lege și dreptate **15:55** Lege și dreptate **16:55** The Shield **17:55** The Shield **18:55** The Shield **19:55** The Shield **20:55** Lege și dreptate **21:50** Lege și dreptate **22:50** Ultraviolet **23:45** Ultraviolet **00:50** The Shield **01:50** The Shield **02:50** Lege și dreptate **03:30** Lege și dreptate **04:10** Test Drive **05:00** Teleshop 5 Teleshopping ,

HAPPY

06.00 Inima mea e a ta **07.00** Legaturi de familie **09.15** Inima ranita (r) **11.30** Vis de iubire - (r) **12.30** Mostenirea (r) **14.30** Rebelde **16.30** Furtuna pe Bosfor (r) **17.30** Magazin informativ: CulTour **18.00** Mostenirea. **20.00** Inima ranita **22.00** Furtuna pe Bosfor **23.00** Vis de iubire **00.00** Mostenirea (r) **02.00** Magazin informativ: CulTour (r) **02.30** Vis de iubire (r) **03.15** Rebelde (r) **04.45** Magazin informativ: CulTour (r) **05:15** Teleshopping

Sport

„Cred că arbitrul a pierdut puţin lucrurile de sub control"

Ilie Poenaru, antrenor UTA

5

partide au jucat baschetbaliştii de la Valbon Arad în Campionatele Naţionale U14 la finalul săptămânii. La feminin, Valbon a învins pe CSŞ Sibiu cu 59-22 şi a pierdut cu 29-78 cu gazda CSM Târgu Jiu, fiind pe locul doi. Băieţii au cedat cu 29-73 cu SCM OHMA Timişoara, 26-65 cu LPS Bihorul Oradea şi 10-100 cu CSM Oradea, fiind pe locul 4.

„Leoaicele" au o nouă deplasare în prima ligă

COMLOŞU MARE. ACS Piroş Security Arad joacă duminică, de la ora 11, în deplasare la ACS Banat Girls în etapa a 6-a din Liga 1 de fotbal feminin. Arădencele sunt în căutarea primei victorii în acest sezon, având în cinci etape două egaluri şi trei înfrângeri, cu care sunt pe locul 10, cu 2 puncte. ACS Banat Girls joacă şi în acest sezon la Comloşu Mare, în judeţul Timiş, şi ocupă locul 7, cu 6 puncte după 2 victorii şi 2 înfrângeri. **JA-A.V.**

Dică, un „car de nervi" după meciul cu UTA

ARAD. La finalul meciului din Cupa României, dintre UTA şi FCSB, tehnicianul arădenilor, Ilie Poenaru a spus: „Nu meritam să pierdem acest meci, am jucat de la egal la egal. Aţi văzut că în partea a doua totul s-a fragmentat. Au apărut aceste eliminări. Cred că aici arbitrul a pierdut puţin lucrurile de sub control. Facem greşeli, nu ai voie să faci aşa ceva. Le-am zis jucătorilor, m-am săturat, parcă a venit Crăciunul la noi de câteva etape, facem cadouri mereu. Mă bucură că am reuşit să revenim, mă bucură că au crezut şi mă bucură atitudinea. Nu m-au dezamăgit jucătorii, au avut atitudine. Da, îmi doresc mai mult, tot timpul îmi doresc mai mult, chiar dacă câştig sau pierd. Dar nu înţeleg, dacă este situaţie de cartonaş roşu, la intrarea lui Radunovici la Stahl, de ce nu se dă? În campionat a fost roşu la Pantea, se dă doar galben. Haideţi să folosim aceeaşi măsură, că dacă nu, toţi suntem frustraţi. De 3-4 etape la noi tot timpul se întâmplă".

Nemulţumit a fost şi Nicolae Dică, antrenorul oaspeţilor. „Am făcut un joc bun, am reuşit să revenim după ce am fost conduşi. Am primit gol la primul lor şut pe poartă, dar băieţii au avut reacţie. UTA nu ne-a pus mari probleme, am băgat-o în joc după ce am primit cartonaşele roşii. În general nu comentez arbitrajul, dar ce am văzut în seara asta nu a fost OK. Înainte ca Radunovic să ia cartonaşul roşu, Musi a fost faultat la 80 de metri de poarta noastră. Nu dă fault, apoi vine cartonaşul roşu. Benga trebuia să ia 4 galbene, dar nu a primit al doilea galben. În fine, sunt prea nervos acum, dar ăsta e fotbalul. Păcat că n-am reuşit să ne mobilizăm la acea fază din minutul 90+5 şi să respingem acea minge" - a declarat Dică. **JA-L.S.**

Nicolae Dică FOTO FAN

Meci incredibil în Cupă!

UTA a egalat când FCSB avea trei jucători eliminaţi, în al şaselea minut de prelungiri.

A fost bucurie mare în rândul utiştilor, după meci FOTO: FAN

ARAD. UTA a început excelent meciul cu FCSB, din prima etapă a Cupei României, încă din minutul 7 fiind 1-0. Stahl a pătruns în careu, pe dreapta, i-a pasat în centru tânărului R. Pop, care a înscris (şi) cu ajutorul unui fundaş care a deviat mingea.

În min. 19, Miculescu a fost faultat în careul arădean de Hoxhallari, arbitrul Cojocaru dictând penalty, după consultarea VAR. S-a făcut 1-1, Radunovic marcând de la punctul de la 11 metri.

Meciul a scăzut în intensitate, iar până la pauză nu am mai consemnat nimic deosebit, jocul fiind destul de fragmentat, cu multe greşeli de ambele părţi.

Imediat după pauză, FCSB a trecut în avantaj. Hoxhallari, foarte slab în acest meci, a respins greşit o minge, până la Radaslavescu, iar acesta, cu un şut de la 17 metri, l-a învins pe Balauru, puţin ieşit din poartă: 1-2.

Nu s-a mai jucat mare lucru în partea secundă, iar în min. 82, Bouhenna a fost eliminat, după două cartonaşe galbene primite în aceeaşi fază. UTA a ratat egalarea în min. 86, când Otele i-a pasat în faţa porţii lui Postolachi, iar acesta, de la 6 metri, a tras în plasa laterală. Meciul s-a tensionat instantaneu, utistul Chindriş fiind eliminat de pe banca de rezerve. În prelungiri, Radunovic a fost şi el eliminat, după care Oct. Popescu a fost şi el trimis la cabine, după alte două cartonaşe galbene. Incredibil, UTA a avut trei jucători în plus pe teren, timp de două minute, iar la ultima fază a egalat, prin Postolachi, acesta marcând din mijlocul careului. **JA-L.S.**

UTA - FCSB 2-2 (1-1)

Arena „Francisc Neuman", teren acceptabil, timp excelent pentru fotbal, spectatori 10.000. Au marcat: R. Pop – min. 7, Postolachi – min. 90+5, respectiv Radunovic – penalty, min. 22, Radaslavescu – min. 47.
UTA: Balauru – Dobrescu, Erico, Benga, Hoxhallari – Batha, Anton (Cascini) – Stahl (Negoescu), R. Pop (Cibi), Jobello (Otele) – Keşeru (Postolachi). FCSB: Vlad – Boboc, Haruţ, Bouhenna, Radunovic – Radaslavescu (Musi), Şut (Dulca) – Miculescu, Nikolov (Oaidă), Oct. Popescu – I. Stoica (Dumiter). Au arbitrat: A. Cojocaru (Galaţi) – centru, C. Danşa (Satu Mare) şi G. Neacşu (Câmpulung Muscel) – asistenţi.

Deplasare grea pentru arădence

BRAŞOV. FCC Baschet UAV Arad joacă sâmbătă, de la ora 17, în deplasare la Olimpia CSU Braşov, în etapa a 3-a din Liga Naţională de Baschet Feminin.

Cele două echipe sunt la egalitate de puncte, 2, având câte o victorie. Formaţia braşoveană s-a impus, scor 76-60, cu Sirius Tg Mureş, în etapa-turneu de la Bucureşti, la începutul lunii octombrie. Elevele lui Dan Calancea au stat în runda a doua. FCC UAV a jucat primul joc oficial sâmbătă, când a învins, acasă, cu 100-37, pe Univ. Cluj-Napoca.

Olimpia CSU speră să revină în acest sezon în play-off, după ce în stagiunea precedentă a fost doar pe poziţia a 11-a. Arădencele au câştigat ambele confruntări directe din sezonul trecut, 96-45 acasă şi 74-70 la Braşov. „Galben-albastrele" au 14 victorii consecutive în jocurile cu Olimpia CSU Braşov. Echipa de sub Tâmpa s-a impus ultima dată cu arădencele în decembrie 2018.

Pentru FCC Baschet UAV această deplasare dificilă va fi o pregătire bună în vederea startului meciurilor din EuroCup Women. Arădencele vor întâlni miercuri, 26 octombrie, pe Orman Genclik, pe propriul teren. **JA-A.V.**

Vor o nouă victorie FOTO: A.V.

De când se vând bilete la UTA-Univ. Craiova?

ARAD. Clubul UTA a pus, deja, în vânzare bilete online la meciul de duminică, ora 18.15, de pe Arena „Francisc Neuman", contra Universităţii Craiova.

Fizic, tichetele se pot procura de la stadion, după următorul program: azi, între orele 15-19, sâmbătă, între orele 10-13, iar duminică, între orele 12-18.15. Preţurile rămân aceleaşi: 30 de lei (peluza Iosif Petschovsky); 45 de lei (Tribuna a II-a - Gioni Brosovszky); 60 de lei (Tribuna I - Coco Dumitrescu).

Accesul este gratuit pentru copiii în vârstă de până la trei ani, iar copiii de până la 14 ani beneficiază de 50% reducere. **JA-L.S.**

Chindriş nu va juca în meciul cu Craiova FOTO: FAN

Toţi ochii sunt aţintiţi spre meciul cu Craiova

ARAD. UTA nu are timp de bocete, meciul cu FCSB, din Cupă, este istorie, iar la orizont a apărut deja partida cu Universitatea Craiova, din runda cu numărul 15 din Superliga. Practic, e ultima etapă din tur.

La UTA, cert e faptul că Ubbink nu va juca, după ce a fost exclus pe termen nelimitat, la fel ca şi Chindriş, care a fost eliminat în meciul cu FCSB, de pe bancă. De altfel, antrenorul Ilie Poenaru l-a şi pus „la colţ" pe jucător: „N-ai voie să faci aşa ceva. Ai văzut ce s-a întâmplat cu Bouhenna şi faci acelaşi lucru. Chindriş va plăti şi va plăti scump pentru asta! L-am păstrat ca să fie titular în Liga 1... Jucăm din 3 în 3 zile, aveam nevoie de prospeţime. De asta am hotărât ca pe el să îl odihnesc. Pentru asta va plăti scump! În primul rând financiar" - a declarat Poenaru.

Dar lista problemelor e mai lungă, căci - după cum bine se ştie - intrarea „criminală" a lui Pantea la Vukcevic îl va „costa" pe jucătorul UTA-ei patru săptămâni de stat pe margine.

„Vom avea meci greu cu Universitatea Craiova, o echipă de play-off, orice s-ar spune. Îmi doresc să ne refacem până la ora partidei, deoarece avem destule indisponibilităţi, suntem destul de puţini numeric" - ne-a declarat Ilie Poenaru, antrenorul UTA-ei. **JA-L.S.**

Dan Stupar FOTO: JA

Liderul vine pe terenul Crişului

ARAD. Runda cu numărul 9 (ultima din tur) din Liga 3 la fotbal, programată vineri, ora 15, poate aduce echipelor arădene puncte preţioase. Pentru unele în ideea accederii în play-off, pentru altele cu gândul la menţinerea în acest eşalon.

Toţi ochii sunt aţintiţi spre jocul de la Chişineu Criş, acolo unde trupa lui Dan Stupar va încerca să încurce socotelile liderului CSM Reşiţa. Misiune, la prima vedere, imposibilă, dar în fotbal s/au mai văyut surprize. Cu obiectiv declarat calificarea în play-off, Şoimii Lipova poate profita de forma mai slabă a „bulgarilor" de la Pobeda Bîsnov, care au pierdut ultimul joc pe teren propriu cu „grădiniţa" celor din Pecica. Apropo de Progresul, gruparea pregătită de tandemul Petcuţ-Bozian se deplasează pe terenul „lanternei" din Periam unde e rost de punct(e).

Misiuni mai dificile par a avea echipele din subsolul clasamentului, Lunca Teuz Cermei şi ACB Ineu. „Sămădăii" merg la Buziaş, în timp ce zărăndanii au parte de un adversar cu pretenţii la „careul de aşi", CSC Ghiroda. **JA-D.S.**

JURNAL ARĂDEAN

Deşi noaptea sunt 2 grade, CET aşteaptă să vină... frigul

Compania arădeană de termoficare consideră că încă nu sunt îndeplinite condiţiile pentru a da drumul la căldură.

ARAD. Chiar dacă în timpul zilei avem încă parte de soare, pe timpul nopţii temperaturile sunt destul de scăzute în municipiul Arad, coborând aproape de zero grade. Dacă arădenii care au centrale termice pe gaz sau cu lemne le-au pornit deja de ceva vreme pentru a-şi încălzi locuinţele, abonaţii sistemului centralizat de termoficare au ajuns să dârdâie de frig în propriile case.

„În urmă cu două săptămâni, domnul primar ne spunea că nu sunt probleme cu furnizarea energiei termice pentru căldură şi că preţul va rămâne acelaşi. Atunci de ce nu se dă drumul la căldură?!" - întreabă Felicia R. „De câteva nopţi sunt 5-6 grade Celsius. Azi dimineaţă am avut 2 grade... Stăm în frig, o să ajungem să ne îmbolnăvim! Măcar pe timpul nopţii să o pornească, dacă ziua e mai cald" - sugerează Andrei C. „Se repetă aceeaşi poveste de anul trecut, când au tot amânat să deschidă robinetul la căldură. Chiar nu au învăţat nimic de atunci? Chiar nu le pasă de oameni?!" - punctează Claudia C.

De furnizarea enrgiei termice pentru încălzirea locuinţelor se ocupă CET Hidrocarburi. Care, desigur, nu ia decizii „de capul său". Potrivit informaţiilor noastre, săptămâna aceasta au avut loc consultări pe temă la Primărie, însă nu s-a primit undă verde pentru a porni căldura. De ce? Justificarea oficială este aceasta: „Începerea furnizării energiei termice pentru încălzire se va face în momentul în care, timp de trei zile consecutiv, între orele 20.00-6.00, se vor înregistra valori medii zilnice ale temperaturii de 10 grade Celsius sau mai mici, conform HG nr. 337/16.05.2018 şi HCLM 425/17.10.2018."

Aşadar... chiar dacă avem 2 grade pe timpul nopţii, dacă calculăm temperatura medie începând de la ora 8 seara până a doua zi, la 6 dimineaţa, autorităţile zic că... mai trebuie să aşteptăm până vor dezmorţi caloriferele din locuinţe. **JA-D.D.**

Mai trebuie să aşteptăm până vor dezmorţi caloriferele FOTO: FAN

Concedii noi, zile libere şi muncă „flexibilă"

Modificările din Codul Muncii au fost adoptate, printre ele numărându-se şi introducerea „concediului de îngrijitor".

Noi reguli în ceea ce priveşte relaţiile de muncă FOTO: FREEPIK.COM

ARAD. Un nou tip de concediu a fost reglementat prin lege şi introdus în Codul Muncii. Este vorba de „concediul de îngrijitor" de care va avea drept salariatul pentru a oferi îngrijire sau sprijin personal unei rude (fiu, fiică, mama, tată, soţ/soţie) sau unei persoane care locuieşte în aceeaşi gospodărie cu acesta, ca urmare a unei probleme medicale grave. „Angajatorul are obligaţia de a aproba solicitarea scrisă a salariatului şi de a acorda un concediu de îngrijire de 5 zile lucrătoare într-un an calendaristic. De asemenea, salariatul are dreptul de a absenta de la locul de muncă cel mult 10 zile lucrătoare într-un an calendaristic, în situaţii nepreväzute, determinate de o situaţie de urgenţă familială cauzată de boală sau de accident, sub condiţia de a informa în prealabil angajatorul, urmând ca perioada absentată să fie recuperată, până la acoperirea integrală a duratei normale a programului de lucru, modalitatea de recuperare fiind stabilită de comun acord între salariat şi angajator", explică inspector şef ITM Arad, Ecaterina Isac. Mai trebuie precizat că perioadele de incapacitate temporară de muncă, cele aferente concediului de maternitate, concediului paternal, concediului de risc maternal, concediului pentru îngrijirea copilului bolnav, concediului de îngrijitor şi perioada absenţei la locul de muncă sunt considerate perioade de activitate prestată şi nu afectează durata concediului de odihnă anual la care salariatul are dreptul.

„Atenţionăm angajatorii, că refuzul de a acorda concediu de îngrijitor sau concediu paternal salariaţilor care solicită, constituie contravenţie, legiuitorul stabilind pentru această abatere amenzi contravenţionale de la 4.000 la 8.000 de lei", a mai subliniat Isac.

Alte modificări

Modificările din Codul Muncii au fost publicate în Monitorul Oficial nr. 1013 din 19 octombrie 2022. Pe lângă introducerea de zile libere şi concedii, au mai fost aduse modificări şi articolului 17 care vizează posibilitatea ca salariatul să-şi desfăşoare activitatea în locuri de muncă diferite precum şi modul de asigurare/decontare a deplasării.

„În acelaşi context, s-a stabilit expres că orice salariat are dreptul de a munci la angajatori diferiţi sau la acelaşi angajator, în baza unor contracte individuale de muncă, fără suprapunerea programului de muncă, beneficiind de salariul corespunzător pentru fiecare dintre acestea. A fost definit şi «modul de organizare flexibil a timpului de lucru» ca fiind posibilitatea salariaţilor de adaptare a programului de lucru, inclusiv prin utilizarea formulelor de muncă la distanţă, a programelor de muncă flexibile, programelor individualizate de muncă sau a unor programe de muncă cu timp redus de lucru. Conform Codului Muncii, angajatorul poate stabili programe individualizate de muncă, cu acordul sau la solicitarea salariatului în cauză, iar în caz de refuz, angajatorul are obligaţia de a motiva în scris refuzul, în termen de 5 zile lucrătoare de la primirea solicitării", a rezumat Ecaterina Isac. **JA-A.P.**

„Sensul unic din Alfa, o acţiune fără sens a administraţiei Bibarţ"

Alesul USR susţine faptul că administraţia actuală doreşte taxarea tuturor maşinilor care staţionează pe străzile cartierului şi vrea să lase un număr mic de locuri gratuite de parcare.

ARAD. Din greu în mai greu şi din greşeală în greşeală. Acestea par a fi realizările administraţiei locale arădene, în viziunea consilierului local municipal USR, Dorian Curcanu. „Una din cele mai recente acţiuni aberante pe care le-a realizat administraţia Bibarţ a fost instituirea sensului unic pe străzile Clujului şi Aurel Suciu, din cartierul Alfa, ceea ce a dat bătăi de cap multor arădeni. Scopul schimbării este clar impunerea de noi biruri asupra locuitorilor din cartierul Alfa şi nicidecum îmbunătăţirea vieţii arădenilor sau fluidizarea traficului. Administraţia actuală PNL doreşte taxarea tuturor maşinilor care staţionează pe străzile cartierului Alfa şi să lase un foarte mic număr de locuri gratuite de parcare (se pare că domnul primar chiar a citit cartea pe care o ţine în biblioteca biroului: «Cât de scumpă e parcarea gratuită»", a punctat alesul local USR în cea mai recentă intervenţie publică a sa.

Dorian Curcanu a continuat pe temă, astfel: „Călin Bibarţ acţionează total atipic pentru un lider liberal în conducerea oraşului şi pare a se comporta mai degrabă ca unul socialist. Poate ar trebui să-i deseneze cineva domnului Bibarţ faptul că doar socialiştii au «mania» de a impune noi biruri pentru populaţie, în vremuri de criză. În timp ce preţurile la toate produsele şi serviciile au crescut, iar salariile prin inflaţie au redus puterea de cumpărare a cetăţenilor, lui Bibarţ «îi arde» de impus noi taxe, adăugând încă o sumă la povara economică a arădenilor".

Revenind la sensul unic din Alfa, Curcanu mai punctează şi faptul că „modul în care a fost pusă în practică schimbarea sensurilor de circulaţie din Alfa a fost făcută în stilul caracteristic al primarului, adică din topor. În alte ţări civilizate, în eventualitatea unei schimbări majore în trafic, reprezentanţii primăriei informează cetăţenii temeinic. Dar ca la noi, la nimeni: poliţia a decis să realizeze un control inopinat în trafic şi a reţinut permisele tuturor celor care au intrat pe contrasens, greşeală total acceptabilă în primele zile, arădenii nefiind bine puşi la curent cu aceste schimbări. Chiar dacă la intrarea pe stradă există un nou semn de circulaţie care indica accesul interzis, este greu observabil, iar arădenii până se vor învăţa, vor continua să pătrundă pe contrasens, având în vedere că de când s-a înfiinţat cartierul, pe acea stradă s-a circulat întotdeauna pe ambele sensuri".

Alesul USR încheie precizând că „poate ar fi fost cazul ca poliţia să fie puţin mai înţelegătoare măcar o săptămână, două după implementarea măsurii, nu să dea în cap oamenilor din prima". **JA-A.B.**

Dorian Curcanu FOTO: JA

ROMÂNIA
CONSILIUL JUDEŢEAN ARAD
310003 - Arad, strada Corneliu Coposu, nr. 22
Tel. 0040-357-731100
http://www.cjarad.ro
ISO 9001
Fax. 0040-357-731280
consiliu@cjarad.ro

ANUNŢ

1. Informaţii generale privind autoritatea contractantă, în special denumirea, codul de identificare fiscală, adresa, numărul de telefon, fax şi/sau e-mail, persoană de contact: Consiliul Judeţean Arad, cod de identificare fiscală 3519941, str. Corneliu Coposu, nr. 22, Arad, judeţul Arad, telefon 0357/731100, fax 0357/731280, e-mail consiliul@cjarad.ro.

2. Informaţii generale privind obiectul procedurii de licitaţie publică, în special descrierea şi identificarea bunului care urmează să fie închiriat: imobil în suprafaţă utilă de 73,50 mp, spaţiul are destinaţie de birouri şi spaţii administrative, situat în municipiul Arad, Bulevardul Revoluţiei nr. 81, etaj 1, judeţul Arad, înscris în C.F. nr. 301566 Arad, aflat în domeniul public al judeţului Arad.

Licitaţia de închiriere se organizează conform O.U.G. nr. 57/2019 privind Codul administrativ şi Hotărârea Consiliului Judeţean Arad nr. 358/28.09.2022.

3. Informaţii privind documentaţia de atribuire: se găsesc în caietul de sarcini.

3.1. Modalitatea sau modalităţile prin care persoanele interesate pot intra în posesia unui exemplar al documentaţiei de atribuire: documentaţia de atribuire se obţine direct, nerestricţionat şi deplin, de către persoanele interesate, prin mijloace electronice - pagina de internet a Consiliului Judeţean Arad - http://www.cjarad.ro - secţiunea: Informaţii utile, sub-secţiunea: Anunţuri.

3.2. Denumirea şi datele de contact ale serviciului/ compartimentului din cadrul instituţiei de la care se poate obţine un exemplar din documentaţia de atribuire: Consiliul Judeţean Arad, str. Corneliu Coposu, nr. 22, Arad, judeţul Arad, Direcţia Tehnică - Investiţii, Serviciul Administrarea Domeniului Public şi Privat, telefon 0357/731192 sau 0357/731196.

3.3. Costul şi condiţiile de plată pentru obţinerea acestui exemplar, unde este cazul, potrivit prevederilor O.U.G. nr. 57/2019 privind Codul administrativ, cu modificările şi completările ulterioare: gratuit.

3.4. Data-limită pentru solicitarea clarificărilor: 08.11.2022, ora 12.00.

4. Informaţii privind ofertele:

4.1. Data-limită de depunere a ofertelor: 16.11.2022, ora 12.00.

4.2. Adresa la care trebuie depuse ofertele: Consiliul Judeţean Arad, str. Corneliu Coposu, nr. 22, Arad, judeţul Arad - Registratura.

4.3. Numărul de exemplare în care trebuie depusă fiecare ofertă: 1 exemplar original.

5. Data şi locul la care se va desfăşura şedinţa publică de deschidere a ofertelor: 17.11.2022, ora 10.00, la sediul Consiliului Judeţean Arad, str. Corneliu Coposu, nr. 22, Arad, judeţul Arad etaj 2, camera 203.

6. Denumirea, adresa, numărul de telefon şi/sau adresa de e-mail ale instituţiei competente în soluţionarea litigiilor apărute şi termenele pentru sesizarea instanţei: Tribunalul Arad, municipiul Arad, Bd. Vasile Milea, nr. 2, judeţul Arad, telefon 0257/250114, fax 0257/251700, e-mail tr-arad@just.ro.

7. Data transmiterii anunţului de licitaţie către instituţiile abilitate, în vederea publicării: 17.10.2022.

(6168 - H 40)

Ministerul Finanţelor. Agenţia Naţională de Administrare Fiscală. Direcţia Generală Regională a Finanţelor Publice Timişoara. Administraţia Judeţeană a Finanţelor Publice Arad. Serviciul Colectare şi Executare Silită Persoane Juridice. Dosar de executare nr. 45630. Nr. 25068-23 din 14.10.2022. Nr. ARG_DEJ 20766/14.10.2022. Anunţ privind vânzarea bunurilor mobile. În temeiul prevederilor art. 250, alin. (2) din Legea nr. 207/2015 privind Codul de Procedură Fiscală, cu modificările şi completările ulterioare, vă facem cunoscut că, în ziua de 03, luna noiembrie, anul 2022, ora 14.00, în Mun. Arad, B-dul. Revoluţiei, nr. 77, cam. 35, jud. Arad, se vor vinde la licitaţie, următoarele bunuri mobile, proprietate a debitorului KUMMER SILVER SRL, licitaţia a patra: Denumirea bunului mobil. Descriere sumară, Drepturile reale şi privilegiile care grevează bunurile, dacă este cazul, Preţul de evaluare sau de pornire a licitaţiei, exclusiv TVA, Cota TVA/ neîmpozabil/ scutit *): Aparat fotografiat Nikon D7100 fără obiectiv, stare uzură: normală, semne particulare: nu este cazul, 1109 lei, 19%; Aparat sudură electronic a/s MIG 160, la 3x380: 10A şi 5,2 KVA; la 3 x 220: 16A şi 5,2 KVA, stare uzură: normală, semne particulare: nu este cazul, 681 lei, 19%; Maşină de cusut triploc Yamato serie ZF 1500 - C5DA-20/XF13725, stare uzură: normală, semne particulare: nu este cazul, 1597 lei, 19%; Maşină de cusut triploc serie 931/typ Mauser Spezial 9732-433-FA5 nr. 16-453 - 5x5, stare uzură: normală, semne particulare: nu este cazul, 1707 lei, 19%. *) Regimul şi cotele de taxă pe valoarea adăugată aplicabil/ aplicabile pentru vânzarea bunurilor mobile sunt cele prevăzute de Titlul VII din Legea nr. 227/2015 privind Codul Fiscal, cu modificările şi completările ulterioare. Invităm pe cei care pretind vreun drept asupra acestor bunuri să înştiinţeze despre aceasta organul de executare, înainte de data stabilită pentru vânzare. Cei interesaţi în cumpărarea bunurilor sunt invitaţi să se prezinte la termenul de vânzare la locul fixat în acest scop şi până la acel termen să prezinte oferte de cumpărare. Pentru participarea la licitaţie ofertanţii depun, cu cel puţin o zi înainte de data licitaţiei, următoarele documente: a) oferta de cumpărare; b) dovada plăţii taxei de participare sau a constituirii garanţiei sub forma scrisorii de garanţie, reprezentând 10% din preţul de pornire a licitaţiei. Plata taxei se va efectua în contul IBAN RO38TREZ021506701XXXXXXX, beneficiar Administraţia Judeţeană a Finanţelor Publice Arad, cod de identificare fiscală 3519933, deschis la Trezoreria Operativă Municipiul Arad, utilizând numărul de evidenţă a plăţii 80230012200000000000147; c) împuternicirea persoanei care îl reprezintă pe ofertant; d) pentru persoanele juridice române, copie de pe certificatul unic de înregistrare eliberat de Oficiul Registrului Comerţului; e) pentru persoanele juridice străine, actul de înmatriculare tradus în limba română; f) pentru persoanele fizice române, copie de pe actul de identitate; g) pentru persoanele fizice străine, copie de pe actul de identitate/ paşaport; h) declaraţia pe proprie răspundere a ofertantului prin care certifică faptul că nu este persoană interpusă cu debitorul. Cumpărătorului îi revine obligaţia de a respecta prevederile legale speciale, cum ar fi obligaţiile de mediu, obligaţiile de conservare a patrimoniului naţional sau altele asemenea, respectiv: Alte informaţii de interes pentru cumpărător, după caz: Pentru informaţii suplimentare, vă puteţi adresa la sediul nostru sau la numărul de telefon 0257202739. (6163 - H 40)

Ministerul Finanţelor. Agenţia Naţională de Administrare Fiscală. Direcţia Generală Regională a Finanţelor Publice Timişoara. Administraţia Judeţeană a Finanţelor Publice Arad. Jud. Arad, MRJ. Arad, Bld. Revoluţiei nr. 77. Dosar de executare nr. 58987. Nr. 14446-5 din 12.10.2022. Anunţ privind vânzarea bunurilor mobile. În temeiul prevederilor art. 250, alin. (2) din Legea nr. 207/2015 privind Codul de Procedură Fiscală, cu modificările şi completările ulterioare, vă facem cunoscut că, în ziua de 08, luna noiembrie, anul 2022, ora 15.00, în Mun. Arad, B-dul. Revoluţiei, nr. 77, et. 2, cam. 35, jud. Arad, se vor vinde la licitaţie, următoarele bunuri mobile, proprietate a debitorului AVOPEG TRANS S.R.L., prima licitaţie: Denumirea bunului mobil. Descriere sumară: Camion marca Man, model TGL 7.150 TGL 7.150 4X2BB, an fabricaţie: 2007, combustibil: Diesel, serie şasiu: WMAN01ZZ37Y180084, nr. înmatriculare: AR 78 AVP, stare uzură: normală, semne particulare: nu sunt. Drepturile reale şi privilegiile care grevează bunurile, dacă este cazul. Preţul de evaluare sau de pornire a licitaţiei, exclusiv TVA: 30620 lei. Cota TVA/ neimpozabil/ scutit *): 19%. *) Regimul şi cotele de taxă pe valoarea adăugată aplicabil/ aplicabile pentru vânzarea bunurilor mobile sunt cele prevăzute de Titlul VII din Legea nr. 227/2015 privind Codul Fiscal, cu modificările şi completările ulterioare. Invităm pe cei care pretind vreun drept asupra acestor bunuri să înştiinţeze despre aceasta organul de executare, înainte de data stabilită pentru vânzare. Cei interesaţi în cumpărarea bunurilor sunt invitaţi să se prezinte la termenul de vânzare la locul fixat în acest scop şi până la acel termen să prezinte oferte de cumpărare. Pentru participarea la licitaţie ofertanţii depun, cu cel puţin o zi înainte de data licitaţiei, următoarele documente: a) oferta de cumpărare; b) dovada plăţii taxei de participare sau a constituirii garanţiei sub forma scrisorii de garanţie, reprezentând 10% din preţul de pornire a licitaţiei. Plata taxei se va efectua în contul IBAN RO38TREZ021506701XXXXXXX, beneficiar Administraţia Judeţeană a Finanţelor Publice Arad, cod de identificare fiscală 3519933, deschis la Trezoreria Operativă Municipiul Arad, utilizând numărul de evidenţă a plăţii 80230012200000000000144; c) împuternicirea persoanei care îl reprezintă pe ofertant; d) pentru persoanele juridice române, copie de pe certificatul unic de înregistrare eliberat de Oficiul Registrului Comerţului; e) pentru persoanele juridice străine, actul de înmatriculare tradus în limba română; f) pentru persoanele fizice române, copie de pe actul de identitate; g) pentru persoanele fizice străine, copie de pe actul de identitate/ paşaport; h) declaraţia pe proprie răspundere a ofertantului prin care certifică faptul că nu este persoană interpusă cu debitorul. Cumpărătorului îi revine obligaţia de a respecta prevederile legale speciale, cum ar fi obligaţiile de mediu, obligaţiile de conservare a patrimoniului naţional sau altele asemenea, respectiv: L. 207/2015. Alte informaţii de interes pentru cumpărător, după caz: Pentru informaţii suplimentare, vă puteţi adresa la sediul nostru sau la numărul de telefon 0257202739. (6164 - H 40)

Ministerul Finanţelor. Agenţia Naţională de Administrare Fiscală. Direcţia Generală Regională a Finanţelor Publice Timişoara. Administraţia Judeţeană a Finanţelor Publice Arad. Serviciul Fiscal Orăşenesc Ineu. Jud. Arad, Orş. Ineu, Cal. Republicii nr. 16. Dosar de executare nr. 240107. Nr. 22277-16/06.10.2022. Anunt privind vânzarea bunurilor imobile/ Ansamblului de bunuri imobile. În temeiul prevederilor art. 250, alin. (2) din Legea nr. 207/2015 privind Codul de Procedură Fiscală, cu modificările şi completările ulterioare, vă facem cunoscut că, în ziua de 16, luna noiembrie, anul 2022, ora 15.00, în Ineu, Calea Republicii nr. 16, se vor vinde la licitaţie, următoarele bunuri imobile, proprietate a debitorului BUMB MARINEL „SALEM BUMB" INTREPRINDERE INDIVIDUALĂ, licitaţia a patra: A. Clădire/ părţi de clădire/ ansamblu de clădiri: Casă în suprafaţă de 180 mp, cu teren intravilan în suprafaţă de 702 mp, stare uzură: construită în anul 1940, semne particulare: construită din vaiugă, situat în str. Mureşului nr. 7, preţ de pornire al licitaţiei 106369 lei (exclusiv TVA*), grevate de următoarele sarcini reale şi privilegii, după caz. *) În conformitate cu prevederile Titlului VII din Legea nr. 227/2015 privind Codul Fiscal, cu modificările şi completările ulterioare, operaţiunea este taxabilă (cota de TVA 19%). Invităm pe cei care pretind vreun drept asupra acestor bunuri să înştiinţeze despre aceasta organul de executare, înainte de data stabilită pentru vânzare. Cei interesaţi în cumpărarea bunurilor sunt invitaţi să se prezinte la termenul de vânzare, la locul fixat în acest scop şi până la acel termen să prezinte oferte de cumpărare. Pentru participarea la licitaţie ofertanţii depun, cu cel puţin o zi înainte de data licitaţiei, următoarele documente: a) oferta de cumpărare; b) dovada plăţii taxei de participare sau a constituirii garanţiei sub forma scrisorii de garanţie, reprezentând 10% din preţul de pornire a licitaţiei. Plata taxei se va efectua în contul IBAN RO42TREZ024506701XXXXXXX, beneficiar Serviciul Fiscal Orăşenesc Ineu, cod de identificare fiscală 3519453, deschis la Trezorerie Ineu, utilizând numărul de evidenţă a plăţii 80240032200000000000038; c) împuternicirea persoanei care îl reprezintă pe ofertant; d) pentru persoanele juridice române, copie de pe certificatul unic de înregistrare eliberat de Oficiul Registrului Comerţului; e) pentru persoanele juridice străine, actul de înmatriculare tradus în limba română; f) pentru persoanele fizice române, copie de pe actul de identitate; g) pentru persoanele fizice străine, copie de pe actul de identitate/ paşaport; h) declaraţia pe proprie răspundere a ofertantului prin care certifică faptul că nu este persoană interpusă cu debitorul. Cumpărătorului îi revine obligaţia de a respecta prevederile legale speciale, cum ar fi obligaţiile de mediu, obligaţiile de conservare a patrimoniului naţional sau altele asemenea, respectiv: -. Alte informaţii de interes pentru cumpărător, după caz: -. Pentru informaţii suplimentare vă puteţi adresa la sediul nostru sau la numărul de telefon 0257.511553. (6170 - H 40)

Ministerul Finanţelor. Agenţia Naţională de Administrare Fiscală. Direcţia Generală Regională a Finanţelor Publice Timişoara. Administraţia Judeţeană a Finanţelor Publice Arad. Serviciul Colectare şi Executare Silită Persoane Juridice. Dosar de executare nr. 56090. Nr. 7989-26 din 14.10.2022; ARG_DEJ 20774/14.10.2022. Anunţ privind vânzarea bunurilor mobile. În temeiul prevederilor art. 250, alin. (2) din Legea nr. 207/2015 privind Codul de Procedură Fiscală, cu modificările şi completările ulterioare, vă facem cunoscut că, în ziua de 07, luna noiembrie, anul 2022, ora 14.00, în Mun. Arad, B-dul. Revoluţiei, nr. 77 bis, cam. 35, jud. Arad, se vor vinde la licitaţie următoarele bunuri mobile, proprietate a debitorului EUROTRANS INTERSPEED DDSL SRL, licitaţia a patra: Denumirea bunului mobil. Descriere sumară: Autoutilitară marca Scania 124L420 R124LA4X2NA420, an fabricaţie: 2004, serie şasiu: XLER4X20005108762, norma poluare Euro 3, fără licenţă, acte proprietate: certificat de înmatriculare original şi copie CIV, fără plăcuţe înmatriculare, nu mai circulă din 2018, nr. înmatriculare: AR 05 EUT, stare uzură: avansată, semne particulare: nu se cunosc, alte particularităţi: culoare portocaliu. Drepturile reale şi privilegiile care grevează bunurile, dacă este cazul. Preţul de evaluare sau de pornire a licitaţiei, exclusiv TVA: 12850 lei. Cota TVA/ neimpozabil/ scutit *): 19%. *) Regimul şi cotele de taxă pe valoarea adăugată aplicabil/ aplicabile pentru vânzarea bunurilor mobile sunt cele prevăzute de Titlul VII din Legea nr. 227/2015 privind Codul Fiscal, cu modificările şi completările ulterioare. Invităm pe cei care pretind vreun drept asupra acestor bunuri să înştiinţeze despre aceasta organul de executare, înainte de data stabilită pentru vânzare. Cei interesaţi în cumpărarea bunurilor sunt invitaţi să se prezinte la termenul de vânzare la locul fixat în acest scop şi până la acel termen să prezinte oferte de cumpărare. Pentru participarea la licitaţie ofertanţii depun, cu cel puţin o zi înainte de data licitaţiei, următoarele documente: a) oferta de cumpărare; b) dovada plăţii taxei de participare sau a constituirii garanţiei sub forma scrisorii de garanţie, reprezentând 10% din preţul de pornire a licitaţiei. Plata taxei se va efectua în contul IBAN RO38TREZ021506701XXXXXXX, beneficiar Administraţia Judeţeană a Finanţelor Publice Arad, cod de identificare fiscală 3519933, deschis la Trezoreria Operativă Municipiul Arad, utilizând numărul de evidenţă a plăţii 80230012200000000000148; c) împuternicirea persoanei care îl reprezintă pe ofertant; d) pentru persoanele juridice române, copie de pe certificatul unic de înregistrare eliberat de oficiul registrului comerţului; e) pentru persoanele juridice străine, actul de înmatriculare tradus în limba română; f) pentru persoanele fizice române, copie de pe actul de identitate; g) pentru persoanele fizice străine, copie de pe actul de identitate/ paşaport; h) declaraţia pe proprie răspundere a ofertantului prin care certifică faptul că nu este persoană interpusă cu debitorul. Cumpărătorului îi revine obligaţia de a respecta prevederile legale speciale, cum ar fi obligaţiile de mediu, obligaţiile de conservare a patrimoniului naţional sau altele asemenea, respectiv: Alte informaţii de interes pentru cumpărător, după caz: Pentru informaţii suplimentare, vă puteţi adresa la sediul nostru sau la numărul de telefon 0257202739. (6169 - H 40)

ANUNŢ

în etapa 1 de pregătire a elaborării Planului Urbanistic Zonal iniţiat de SC DSR BUILDING LUXURY SRL pentru

"Zona servicii - Construire hale cu funcţiunea de servicii şi sediu administrativ şi realizare strada în prelungirea străzii Belfast (conform PUG aprobat)", loc. Vladimirescu, jud. Arad

Primarul Comunei Vladimirescu anunţă publicul, autorităţile interesate şi proprietarii terenurilor din zonă, despre intenţia realizării unui PUZ şi RLU aferent pentru construire zonă servicii, de către SC DSR BUILDING LUXURY SRL, dezvoltator al terenului în suprafaţă de 17337 mp, situat pe teritoriul administrativ al comunei, în intravilanul localităţii Vladimirescu, identificat prin CF nr. 330294, 330288, 330295 Vladimirescu.
Prezentarea succintă a argumentării intenţiei de elaborare a planului si a obiectivelor acestuia: pe suprafaţa sus menţionată vor fi construite hale cu funcţiunea de servicii şi sediu administrativ, în regim de înălţime P+2, cu dotările tehnico-edilitare, circulaţiile şi amenajările aferente. Se va rezolva totodată accesul în zona din DN7 (inclusiv pentru toată zona situată la nord de DN7) şi accesul în incintă din str. Belfast.
Studiul de Oportunitate se poate consulta la sediul primăriei Comunei Vladimirescu, la Compartimentul Urbanism, în intervalul orarului de funcţionare. Cei interesaţi vor trimite la Primăria Comunei Vladimirescu observaţii, comentarii sau semnalări în scris, cu privire la intenţia de elaborare PUZ în termen de 15 zile calendaristice de la data prezentului anunţ, adică din 21.10.2022 – 04.11.2022, iar răspunsurile se vor posta şi afişa pe site-ul şi la sediul primăriei până la data de 14.11.2022.
Persoana responsabila cu informarea şi consultarea publicului este **Popovici Corina – compartiment urbanism**, e-mail: **arhitectsef@primariavladimirescu.ro**, tel: **0257-514101**. (6150 - H 3351)

SCP EXPERT SPRL *practicieni în insolvenţă* (H 276)

EXPERT SPRL, lichidator judiciar al **SC NOBIL WINE SRL**, anunta vanzarea conform Legii 85/2014, prin licitatie publica deschisa, cu strigare a plantatiei de vita de vie detinuta de SC NOBIL WINE SRL, plantata pe o suprafata de 16,77 ha, situata in Galsa. Valorificarea activului se face incepand de la **pretul de 29.992 euro. Terenul pe care este infiintata plantatia nu este in proprietatea debitoarei si nu face obiectul vanzarii.**
Preturile mentionate nu contin TVA.
Garantia pentru participare la licitatie este de 10% din valoarea de pornire a bunurilor.
Contravaloarea caietului de sarcini pentru licitatie este de 300 RON.
Licitatia va avea loc in data de 31.10.2022, ora 13,00 la sediul EXPERT SPRL, situat in Arad, str. D. Bolintineanu, nr. 5, jud. Arad.
Caietul de sarcini poate fi achizitionat zilnic, la sediul EXPERT SPRL din Arad, str. D. Bolintineanu, nr. 5.
In caz de neadjudecare la licitatia din 31.10.2022, licitatia se va relua pe data de 07.11.2022, la aceeasi ora si in acelasi loc.
Inscrierile, achizitionarea caietului de sarcini si achitarea garantiei de participare la licitatie se pot efectua pana in ziua licitatiei, ora 11,00.
Anunturile referitoare la licitatiile organizate de EXPERT SPRL se gasesc si la adresa www.expertarad.ro, rubrica „Vanzari-licitatii".
Relatii la sediul EXPERT SPRL, tel. 0257/259740, d-na Molnar Adriana.

EXPERT SPRL, lichidator judiciar al **SC COLINA VIILOR SRL**, anunta vanzarea conform Legii 85/2014, prin licitatie publica deschisa, cu strigare a plantatiei de vita de vie detinuta de SC COLINA VIILOR SRL, plantata pe o suprafata de 34,58 ha, situata in Camna. Valorificarea activului se face incepand de la **pretul de 75.396 euro. Terenul pe care este infiintata plantatia nu este in proprietatea debitoarei si nu face obiectul vanzarii.**
Preturile mentionate nu contin TVA.
Garantia pentru participare la licitatie este de 10% din valoarea de pornire a bunurilor.
Contravaloarea caietului de sarcini pentru licitatie este de 300 RON.
Licitatia va avea loc in data de 31.10.2022, ora 15,00 la sediul EXPERT SPRL, situat in Arad, str. D. Bolintineanu, nr. 5, jud. Arad.
Caietul de sarcini poate fi achizitionat zilnic, la sediul EXPERT SPRL din Arad, str. D. Bolintineanu, nr. 5.
In caz de neadjudecare la licitatia din 31.10.2022, licitatia se va relua la data de 07.11.2022, la aceeasi ora si in acelasi loc.
Inscrierile, achizitionarea caietului de sarcini si achitarea garantiei de participare la licitatie se pot efectua pana in ziua licitatiei, ora 11,00.
Anunturile referitoare la licitatiile organizate de EXPERT SPRL se gasesc si la adresa www.expertarad.ro, rubrica „Vanzari-licitatii".
Relatii la sediul EXPERT SPRL, tel. 0257/259740, d-na Molnar Adriana.

HEFF AG CONSTRUCTII 0753.037.309

ANGAJEAZĂ:
- DULGHER
- FIERAR
- LUCRĂTOR LA ÎNĂLŢIME
- LĂCĂTUŞ
- MONTATOR STRUCTURI METALICE

EXPERIENŢĂ MINIM 3 ANI; STUDII MEDII

OFERIM SALAR ATRACTIV + TICHETE DE MASĂ
TRANSPORT GRATUIT
(6165 - H 3356)

VOICU ALEXANDRU

pentru S.C. SOLARIS PARK FOUR S.R.L.

– CUI 44984501 avand domiciliul in Str.Braului, Nr. 18-18A, Bucuresti, Jud. Ilfov,

titular al planului/programului ELABORARE A.O. si P.U.Z. pentru – CONSTRUCTIE CENTRALA ELECTRICA FOTOVOLTAICA SI IMPREJMUIRE anunţă publicul interesat asupra depunerii solicitarii de obtinere a avizului de mediu pentru planul/programul mentionat si declansarea etapei de incadrare.
Prima versiune a planului/programului poate fi consultata la sediul Agenţiei pentru Protecţia Mediului Arad*cu sediul în str. Splaiul Muresului, F.N., localitatea Arad Jud Arad de luni pana vineri intre orele 9:00 – 13:00 .
Observatii/comentarii si sugestii se primesc in scris la sediul Agenţiei pentru Protecţia Mediului Arad**, in termen de 15 zile lucrătoare de la data publicarii anuntului.
*APMA- autoritatea competentă pentru protecţia mediului (6134 - H 3340)

FIRMĂ DE CONSTRUCŢII ANGAJĂM

MUNCITORI HIDROIZOLAŢII BITUMINOASE, PVC, OSMOTICE

office@hydropoint.ro ☎ 0727 362 236 (6048 - H 3291)

S.C. STANZWERK INEU S.R.L. anunţă publicul interesat depunerii solicitării de emitere a acordului de mediu pentru proiectul „CONSTRUIRE DOUĂ HALE DE PRODUCŢIE ŞI DEPOZITARE" popus a fi amplasat în oraş Ineu, str. Transilvania, nr. 1-1A-3, jud. Arad, Informaţiile privind proiectul propus pot fi consultate la sediul APM Arad din Arad, str. Splaiul Mureş, FN, jud. Arad şi la sediul titularului de proiect în zilele de luni-vineri, între orele 8:00 – 16:00. Observaţiile publicului se primesc zilnic la sediul APM Arad din Arad, Str. Splaiul Mureşului, FN, jud. Arad. (3355)

In conformitate cu prevederile Legii apelor nr. 107/1996, si a Legii nr. 310/2004 pentru modificarea si completarea Legii apelor nr. 107/1996, Ordinul nr. 828/04.07.2019, Ordinul nr. 292/03.12.2018,

PRIMARIA SIRIA

in numele
COMPANIEI NATIONALE DE INVESTITII CNI SA, prin PROIECTANT GENERAL - SC TECON SRL, cu sediul in Bucuresti, sect 5, str. Carol Davila nr. 77, tel. 0213101545, fax 0213122093, office@tecon.ro, www.tecon.ro, solicită AVIZ DE GOSPODARIREA APELOR din partea ANAR ABA CRISURI ORADEA

Pentru proiectul de investiţie FAZA PROIECTARE: PUZ
INVESTIŢIE: CONSTRUIRE BAZIN DE INOT DIDACTIC SI DE AGREMENT S+P+1 SI DOTARI COMPLEMENTARE IN INTRAVILANUL COMUNEI SIRIA STR. SIGISMUND BORLEA NR.1, JUD. ARAD
AMPLASAMENT:
Siria, Str. Sigismund Borlea nr. 1, jud. Arad, cf 327026, Siria,
Certificatul de urbanism nr. 21/28.02.2022, reactualizat cu Certificatul de urbanism nr. 67/21.09.2022, emise de Primăria COMUNEI SIRIA.
Aceasta investiţie este noua. La acesta etapa de reglementare nu vor rezulta ape uzate. Această solicitare de aviz este conformă cu prevederile Legii apelor nr. 107/1996, cu modificările şi completările ulterioare. Persoanele care doresc să obţină informaţii suplimentare cu privire la solicitarea avizului de gospodărire a apelor pot contacta solicitantul de aviz la adresa menţionată. Persoanele care doresc să transmită observaţii, sugestii şi recomandări se pot adresa solicitantului PRIMARIA SIRIA sau la adresa ANAR ABA CRISURI ORADEA. (6122 - H 3335)

Pe platforma digitală www.aradon.ro (butonul Publicare anunţ în ziar) JURNAL ARADEAN
puteţi programa şi plăti online
anunţurile de mica publicitate pe care le doriţi publicate în ziar.

DECESE

Cu tristeţe anunţăm încetarea din viaţă a celei care a fost

MEZEA FELICIA.

Priveghiul va avea loc astăzi, 21 octombrie 2022, ora 19,00 la Casa Funerară Rostyl (str. Cocorilor), iar slujba de înmormântare sâmbătă, 22 octombrie 2022, ora 12,00 la Cimitirul Eternitatea (UTA).

COMEMORĂRI

Tristă şi neuitată rămâne pentru noi ziua de 26 octombrie când în urmă cu 4 ani am pierdut tot ce aveam mai drag pe acest pământ, pe fiul nostru

RAUL-GABRIEL.

Parastasul va avea loc sâmbătă, 22 octombrie, ora 13,00 la Biserica Ortodoxă Şagu. Te-am vizitat pe la mormânt/ Cu lacrimi şi suspine/ Doream prin crăpături de lut/ Să mă strecor la tine./ Am pus la umbra crucii tale/ Mai multe flori să crească/ Şi-al lor parfum să dăinuie/ Pe calea ta cerească./ Mi-e dor de tine şi nu ştiu/ Ce-aş mai avea de spus/ Chiar dacă trupu-ţi stă-n pământ/ Ştiu că ne vezi de sus!

Părinţii şi bunicii

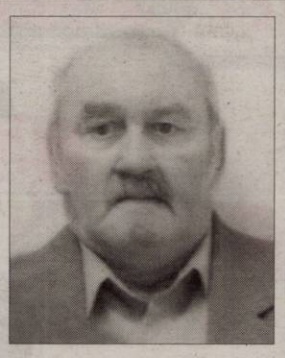

Timpul ne fură oamenii dragi însă niciodată amintirea lor. Trecerea timpului adânceşte dorul şi durerea din sufletele noastre acum când se împlinesc 6 luni de la plecarea pe drumul fără întoarcere a dragului nostru soţ, tată şi bunic,

DRĂGĂNESCU VASILE.

Slujba de pomenire va avea loc sâmbătă, 22 octombrie, ora 12,00 la Biserica Ortodoxă din strada Eminescu.

Dumnezeu să te odihnească în pace!

În veci nemângâiaţi: soţia, copiii şi nepoţii

Anunţurile de deces se publică GRATUIT!

SERVICII FUNERARE

(H-748928)
IN MEMORIAM
NON STOP!
KUKI - servicii funerare complete
Producător de sicrie - oferă sicrie la preţ de producător.
GRATUIT rezolvăm actele la spital, primărie, casa de pensii şi C.A.R.P.
Transport intern şi internaţional ● Accesorii funerare.
Contact: Arad, Str. Mihai Eminescu nr. 4 (în curte), vis-a-vis de Cerbul Albastru.
Telefon: **0257/211929** mobil: **0723-343-964** **www.inmemoriamkuki.com**
CASĂ FUNERARĂ - Strada Ştefan Ludwic Roth nr. 1 D, Grădişte
- Str. Cocorilor nr. 6 (lângă magazinul Izolta)
- Micalaca, Str. Păşunii nr. 21 B

SERVICII FUNERARE

NOSFERATUM
SERVICII FUNERARE COMPLETE
Arad, str. Ghiba Birta nr. 26 - Tel.: **0752 10 11 12; 0357 80 48 38**
NON STOP e-mail: **nosferatumarad@yahoo.com** **www.nosferatum.ro**
TRANSPORT GRATUIT ÎN MUNICIPIUL ARAD ŞI ORAŞUL PECICA
* Sicrie la preţ de producător;* Înmormântări GRATUITE – doar pe baza cuponului de pensie; * Consultanţă şi medic constatator; * Rezolvăm actele la spital, primărie, casă de pensii, C.A.R.P.; * PRELUĂM DECEDAŢII DE LA MORGĂ; * Igienizare, cosmetizare, îmbălsămare, incinerarii, REPATRIERI, CAPAC FRIGORIFIC; * CAPELA CIMITIR ETERNITATEA (UTA)! * Borduri, monumente funerare, mozaic, marmura, granit.

Cu nestinsă durere şi dragoste aducem la cunoştinţă că parastasul de 6 luni al mamei noastre,

MICA-PRUNDEANU STELA,

va avea loc sâmbătă, 22 octombrie 2022, ora 12,00, la Catedrala Ortodoxă Veche.

Familia îndoliată

Cuvintele sunt prea sărace pentru a descrie durerea şi dorul din sufletul meu, acum când se împlineşte un an de când s-a ascuns în lumina celui nepătruns, iubita mea mamă,

prof.

VIORICA MĂTIUŢ.

Îţi mulţumesc pentru imensa dragoste pe care mi-ai purtat-o, iar cât voi trăi te voi purta mereu în inima mea. Dormi în pace dragă mamă!

A ta fiică, Laura

Duminică, 23 octombrie 2022 se împlineşte un an de când scumpa noastră mamă, bunică şi străbunică s-a ridicat la cer, lăsând în urmă o nemărginită durere şi un dor imens,

BOIA MARIA.

Nu te vom uita niciodată! Parastasul va avea loc sâmbătă, 22 octombrie 2022 la ora 12,00 în Cimitirul din Gai şi va fi ridicat **de fam. Boia Daniel, Pasztor Ioan.**

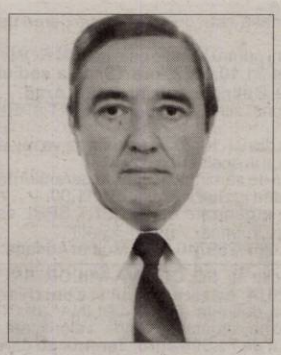

Au trecut 3 ani de profundă durere şi de dor nestins de când cursul vieţii ne-a despărţit de iubitul nostru soţ, tată, socru şi bunic,

ing.

IOAN HÂRLĂU.

Timpul nu a putut şterge din sufletele noastre chipul tău tandru, bunătatea şi iubirea cu care ne-ai înconjurat în fiecare zi. Bunul Dumnezeu să te odihnească în pace!

Soţia Florica, copiii Bogdan şi Răzvan cu familiile lor

O lumânare aprinsă, o floare şi o rugăciune la împlinirea a 9 ani de la despărţirea de dragul nostru tată, socru, bunic şi străbunic,

JURCĂ AUGUSTIN.

Amintirea lui este vie în inimile noastre. Bunul Dumnezeu să-l odihnească în pace!

Fiica Doina-Neli împreună cu familia

SERVICII FUNERARE

CASA FUNERARĂ ROSTYL
■ Săli de priveghi (capele)
■ Parcare pentru familie şi preoţi
■ Sicrie şi servicii funerare la preţuri decente
■ Pregătire dosar pentru ajutor de înmormântare
■ Medic constatator al decesului
■ Transport funerar
(5227)
ARAD, str. COCORILOR nr. 27
☎ 0728 690 120 / 0728 690 121

Paşii şi gândurile noastre se îndreaptă mereu spre grădina lacrimilor unde se odihnesc părinţii, bunicii şi străbunicii noştri,

HORGA IOAN

şi

HORGA MARIA

din Şepreuş

de 5 respectiv 14 ani. Ei vor rămâne veşnic în inimile noastre păstrându-le amintirea frumoasă şi imensă recunoştinţă pentru toată dragostea lor.

Copiii, nepoţii şi strănepoţii

CASE JUDEŢ

Vând casă în Curtici 1.500 mp cu livadă. Merită văzută. Relaţii la telefon 0753.791.566, 0748.376.669.

IMOBILE CHIRII

● **Închiriez apartament central,** decomandat, 2 camere, etaj III, încălzire cu contoare, profund igienizat şi proaspăt zugrăvit, cu garaj, mobilat, garanţie 3 luni, fără animale, numai pe termen lung, 300 Euro, 0745.872.934.

SPAŢII CHIRII

● **Închiriez scaun frizer** şi spaţiu de masaj, zona Podgoria, 0742.065.404.
● **Închiriez spaţiu de 52 mp,** zona Podgoria, tel. 0722.293.738.

PRESTĂRI SERVICII

● **Executăm urgent orice tip acoperiş** nou sau reparaţii dulgherie, terase, jgheaburi, burlane, 0753.888.862.

LOCURI DE VECI

● **Vând 2 locuri de veci** în Grădişte. Tel. 0774.629.615.
● **Vând la Pomenirea un loc de veci,** bordură, capac mozaicat, monument marmoră în faţa bisericii, aleie principală, două locuri bordură, capac, monument mozaic, 0770.355.607.

ANIMALE, PĂSĂRI

● **Vând 10 porci rasa Mangaliţa roşu şi porci rasa Petrean** şi purcei, 0752.532.421.

LOCURI DE VECI

● **Vând două locuri de veci** la Pomenirea. Telefon 0749.111.597.

DIVERSE

● **Vând brichete + lemn mărunţit,** electrocasnice, uşi şi geamuri termopan antiefracţie, izolat termic şi fonic, Anglia, cu vitralii şi sticlă ornamentală, tâmplărie 6 camere noi-second şi anvelope-Lipova, 0744.796.542.
● **Vând 6 buc. scaune de interior** pliabile din P.V.C., culoare neagră, preţ 300 Roni, negociabil. Telefon 0770.217.725.
● **Vând aparat de masaj „Ceragem"** 3 în 1 folosit foarte puţin, 1.000 Euro negociabil. Telefon 0770.217.725. Rog seriozitate.
● **Vând cască uscat părul,** folosită, preţ 150 Roni, negociabil, 0770.217.725.
● **Vând scurtă damă nouă** pentru toamnă, număr mare, preţ 400 Ron, negociabil. Telefon 0770.217.725.
● **Vând dulap mare 4 uşi** şi pat mare dublu, 0745.378.893.
● **Vând struguri negri,** 1,60 lei. Telefon 0357/444949.

www.aradon.ro

OPRIS ADRIAN GHEORGHE
pentru S.C. SOLARIS PARK EIGHT S.R.L.
– CUI 44984501 avand domiciliul in Str. Octavian Goga, Nr. 21, localitate Vladimirescu, Jud. Arad,
titular al planului/programului ELABORARE DOCUMENTATIE P.U.Z. SI R.L.U.: CONSTRUIRE CENTRALA ELECTRICA FOTOVOLTAICA si IMPREJMUIRE anunţă publicul interesat asupra depunerii solicitarii de obtinere a avizului de mediu pentru planul/programul mentionat si declansarea etapei de incadrare.
Prima versiune a planului/programului poate fi consultata la sediul Agenţiei pentru Protecţia Mediului Arad*cu sediul în str. Splaiul Muresului, F.N., localitatea Arad Jud Arad de luni pana vineri intre orele 9:00 – 13:00.
Observatii/comentarii si sugestii se primesc in scris la sediul Agenţiei pentru Protecţia Mediului Arad**, in termen de 15 zile lucrătoare de la data publicarii anuntului.
*APMA - autoritatea competentă pentru protecţia mediului (6132 - H 3339)

Publicitate 0257/210.775

SERVICII FUNERARE

Casa Funerară SILENTIUM AETERNUM
vă pune la dispoziţie:
■ Două săli pentru priveghere
■ Cameră frigorifică pentru păstrarea persoanelor decedate
■ Eliberarea persoanelor decedate din spitale şi azile cu maşini funerare autorizare DSP
■ Ridicarea ajutorului de înmormântare de la Casa de Pensii
■ Repatrieri din Europa
■ Servicii de incinerare umană
SILENTIUM AETERNUM
0740 024 359
0740 986 524
Casa Funerară SILENTIUM AETERNUM
Arad, str. Pădurii nr.161 vizavi de CIMITIRUL POMENIREA ☎ 0740 024 359; 0740986524
Ne găsiţi şi în:
SÂNTANA 0740986524 ● CHIŞINEU-CRIŞ 0752246750 ● PÂNCOTA 0752246753

În faţa MAI-ului

Poliţiştii au organizat un miting în faţa sediului Ministerului de Interne din Bucureşti. Sindicatul Europol a adunat aproximativ o sută de poliţişti din toată ţara pentru a se alătura unui protest prin care cer ca Guvernul să respecte hotărârea judecătorească definitivă privind drepturile salariale ale poliţiştilor care au dat în judecată ministerul pentru nerespectarea legii salarizării.

FOTO: EPA

Premierul Marii Britanii a demisionat

LONDRA. Liz Truss, premierul Marii Britanii, l-a anunţat pe Regele Charles al III-lea că demisionează. Este cel mai scurt mandat de premier din istoria ţării. Truss a anunţat că va asigura interimatul până la alegerea unui nou prim ministru al ţării. Mandatul de premier al lui Truss a durat 44 de zile, fiind astfel cel mai scurt mandat din istorie, recordul negativ fiind deţinut anterior de către George Canning, care a murit în 1827, la 119 zile de la preluarea mandatului.

„Am intrat în funcţie într-un moment de mare instabilitate economică şi internaţională. Familiile şi întreprinderile erau îngrijorate de modul în care îşi vor plăti facturile", a declarat Truss. Ea a adăugat că a fost aleasă „cu un mandat pentru a schimba această situaţie": „Am reuşit să facem faţă facturilor la energie". Ea a recunoscut că „nu poate îndeplini mandatul" în baza căruia a fost aleasă şi că va avea loc o alegere a conducerii „care va fi finalizată în cursul săptămânii viitoare".

SURSA: MEDIAFAX

Primele contracte din „România atractivă"

Ministerul Investiţiilor şi Proiectelor Europene (MIPE) a semnat miercuri contractele de finanţare prin PNRR pentru trei rute turistice şi culturale: ruta castrelor, ruta castelelor şi ruta cetăţilor.

Castelul Corvinilor, restaurat cu bani din PNRR — FOTO: EUGEN ROGOJAN

BUCUREŞTI. Potrivit unui comunicat al MIPE, cele trei rute fac parte din programul România Atractivă, prin care se vor face investiţii de peste 100 milioane de euro în 225 de obiective incluse ce sunt cuprinse în 12 rute culturale.

Ministrul Investiţiilor Marcel Boloş spune că este un moment istoric, având în vedere că sunt finanţate cu fonduri europene obiective româneşti ce fac parte inclusiv din Lista Patrimoniului Mondial UNESCO.

„Este un moment de referinţă pentru cultura naţională, pentru că facem ca obiective importante să contribuie la dezvoltarea economică în plan local şi naţional, cu beneficii sociale şi de mediu, pentru un turism cultural durabil. Investiţiile pe care le semnăm astăzi, cu o alocare de 45 milioane euro, vor adăuga facilităţi pentru activităţi de cercetare şi vor da posibilitatea organizării de expoziţii şi activităţi culturale în locaţiile modernizate", a declarat ministrul Marcel Boloş.

Obiectivul acestei investiţii este de a creşte atractivitatea destinaţiilor turistice selectate în urma dezvoltării a 12 rute turistice/culturale tematice în zonele rurale defavorizate din România şi crearea de noi locuri de muncă în industria turistică. Prin cele 11 contracte semnate vor fi finanţate obiective incluse în: Ruta castrelor romane - 12,73 milioane euro, Ruta castelelor - 22,25 milioane euro şi Ruta cetăţilor - 10,4 milioane euro.

Prin înfiinţarea Rutei castrelor romane, România se alătură familiei europene care pune în valoare patrimoniul roman. Limesul dunărean şi cel al provinciei Dacia fac parte din cel mai complex şi cea mai lungă porţiune de frontieră a Imperiului Roman de pe teritoriul Europei continentale. Sunt finanţate două situri de la Ulpia Traiana Sarmisegetuza, alături de castrul roman de la Bologa, judeţul Cluj, şi de castrul de la Arutela, judeţul Vâlcea.

Prin Ruta castelelor se urmăreşte înfiinţarea unei rute a castelelor cele mai reprezentative din România şi recrearea atmosferei istorice prin utilizarea tehnologiei de realitate virtuală precum şi restaurarea a 5 castele: Castelul Teleki, Castelul Urmánczy, Castelul Corvinilor, Castelul Beldy, Castelul Kálnoky. Prin ruta cetăţilor se doreşte restaurarea a cinci cetăţi din România pentru a le promova într-un mod integrat cu alte cetăţi istorice în circuite care să atragă turiştii din ţară şi din străinătate.

Tot pentru Componenta 11 din PNRR, zilele trecute au fost semnate la sediul MIPE şase contracte de finanţare pentru înfiinţarea, restaurarea şi modernizarea de muzee şi case memoriale, cu o valoare de 35 milioane euro, precizează ministerul.

SURSA: MEDIAFAX

Protestează în faţa Guvernului

BUCUREŞTI. Confederaţia Sindicală Naţională Meridian organizează marţi, 25 octombrie, între orele 10,00-13,30, în faţa Guvernului României un miting care reprezintă manifestarea problemelor acumulate de către salariaţii din diverse sectoare de activitate, anunţă un comunicat. La miting vor participa ceferiştii, silvicultorii, agricultorii, minerii, militarii, poliţiştii, lucrătorii din sănătate, personalul aeroportuar şi toate celelalte "armate" solidare de lucrători nemulţumiţi, arată confederaţia sindicală.

Vor protesta în faţa Guvernului — FOTO: EPA

La miting vor participa ceferiştii, silvicultorii, agricultorii, minerii, militarii, poliţiştii, lucrătorii din sănătate, personalul aeroportuar şi toate celelalte "armate" solidare de lucrători nemulţumiţi, arată confederaţia sindicală. În actualul context intern şi internaţional, când ameninţarea militară şi criza economico-financiară şi identitară planează asupra tuturor statelor membre ale UE şi NATO, federaţiile sindicale şi sindicatele membre ale CSN MERIDIAN au considerat că cea mai semnificativă zi pentru reluarea dialogului cu Guvernul României, început cu ocazia mitingului din 4 mai a.c., ar fi Ziua - simbol de 25 Octombrie, Ziua Armatei.

Sindicatele solicită majorarea la 3200 de lei a salariului minim brut garantat în plată pentru toate categoriile socio-profesionale, începând cu 1 ianuarie 2023, instituirea prin lege a unui sistem de indexare automată raportat la inflaţie, a salariilor, pensiilor şi a altor prestaţii sociale şi pentru menţinerea puterii de cumpărare a cetăţenilor, funcţie care ar putea fi asigurată de un Contract Colectiv de Muncă la Nivel Naţional, precum şi respectarea contractelor colective de muncă şi respectarea şi aplicarea integrală în forma promulgată a legilor salarizării şi privind statutul personalului feroviar, sivic, legea pensiilor militare, legea privind industria de părare şi legea pensiilor civile.

SURSA: MEDIAFAX

VOICU ALEXANDRU
pentru S.C. SOLARIS PARK NINE S.R.L.

avand domiciliul in Str. Braului, Nr. 18-18A, Bucuresti, Jud. Ilfov, titular al planului/programului ELABORARE DOCUMENTATIE P.U.Z. CONSTRUIRE CENTRALA ELECTRICA FOTOVOLTAICA si IMPREJMUIRE anunţă publicul interesat asupra depunerii solicitarii de obtinere a avizului de mediu pentru planul/programul mentionat si declansarea etapei de incadrare.
Prima versiune a planului/programului poate fi consultata la sediul Agenţiei pentru Protecţia Mediului Arad*cu sediul în str.Splaiul Muresului, F.N., localitatea Arad Jud Arad de luni pana vineri intre orele 9:00 – 13:00.
Observatii/comentarii si sugestii se primesc in scris la sediul Agenţiei pentru Protecţia Mediului Arad**, in termen de 15 zile lucrătoare de la data publicarii anuntului.
**APMA- autoritatea competentă pentru protecţia mediului* (6140 - H 3341)

VOICU ALEXANDRU
pentru S.C. SOLARIS PARK NINE S.R.L.

avand domiciliul in Str. Braului, Nr. 18-18A, Bucuresti, Jud. Ilfov, titular al planului/programului P.U.Z. CONSTRUIRE CENTRALA ELECTRICA FOTOVOLTAICA si IMPREJMUIRE
anunţă publicul interesat asupra depunerii solicitarii de obtinere a avizului de mediu pentru planul/programul mentionat si declansarea etapei de incadrare.
Prima versiune a planului/programului poate fi consultata la sediul Agenţiei pentru Protecţia Mediului Arad*cu sediul în str.Splaiul Muresului, F.N., localitatea Arad Jud Arad de luni pana vineri intre orele 900 – 1300 .
Observatii/comentarii si sugestii se primesc in scris la sediul Agenţiei pentru Protecţia Mediului Arad**, in termen de 15 zile lucrătoare de la data publicarii anuntului.
**APMA- autoritatea competentă pentru protecţia mediului* (6141 - H 3341)

În baza prevederilor art.7 din Legea nr. 52/2003 privind transparenţa decizională în administraţia publică, republicată, autoritatea executivă aduce la cunoştinţă publică anunţul de intenţie referitor la elaborarea proiectului de act normativ privind aprobarea regulamentului de organizare şi funcţionare a Consiliului local Macea, care urmează a fi supus spre adoptare Consiliului Local al comunei Macea, judeţul Arad.
Proiectul de hotărâre însoţit de referatul de aprobare şi raportul compartimentului de specialitate pot fi consultate la sediul Primăriei Macea şi pe site -ul www.macea.ro, începând cu data de 27.10.2022.
Cei interesaţi pot prezenta în scris, până în data de 21.11.2022, propuneri, sugestii şi opinii cu caracter de recomandare, la Primăria comunei Macea.
În situaţia în care nu vor fi depuse propuneri, sugestii sau opinii cu privire la proiectul de hotărâre supus dezbaterii, acesta va fi înaintat spre analiză şi aprobare autorităţii deliberative din comuna Macea, în forma în care a fost făcut public. (6166 - H 3357)

ARAD ONLINE
www.aradon.ro

EVIDENŢIAZĂ-TE!

Text: DATA apariţiei:.....

Talon valabil până în 31 decembrie 2022

Date personale:

Nume şi Prenume:

Telefon:

Buletin de identitate:

TALON + PREŢUL CATEGORIEI AFERENTE

Anunţurile se preiau zilnic, la ghişeu, până în ora 16[00], după această oră, se pot prelua doar prin intermediul sistemului online de preluare al anunţurilor disponibil pe www.jurnalaradean.ro . Anunţurile de mică publicitate din Jurnal Arădean se publică pe baza talonului din ziar
Redacţia nu îşi asumă responsabilitatea pentru conţinutul anunţurilor de mică publicitate!
JURNAL ARĂDEAN

JURNAL ARĂDEAN

Iahtul Tango în portul Palma de Mallorca, Spania FOTO: EPA

Își pot întreține iahturile

MADRID/ PARIS. Autoritățile din Spania și Franța permit proprietarilor de iahturi să plătească pentru întreținerea navelor lor, în ciuda sancțiunilor impuse de occident oligarhilor ruși în urma războiului din Ucraina, potrivit Reuters.

În Spania, șase nave au fost confiscate în urma sancțiunilor impuse după invazia Rusiei în Ucraina în februarie. Majoritatea proprietarilor își plătesc taxele de întreținere, de echipaj, de acostare și de asigurare, a declarat o sursă. În mod normal, persoanelor fizice li se interzice să facă tranzacții financiare în jurisdicțiile în care sunt sancționate, dar guvernele spaniol și francez autorizează plățile în conformitate cu legislația UE și națională, confirmă trei surse.

Ministerul spaniol de Finanțe a declarat pentru Reuters că o lege din 2014, adoptată după anexarea Crimeei de către Rusia, permite persoanelor sancționate să facă plăți esențiale pentru întreținerea activelor.

Plățile au loc în pofida promisiunilor unor guverne occidentale de a face din confiscarea averilor de lux ale aliaților președintelui rus Vladimir Putin un element central al eforturilor lor de a sancționa Moscova. **SURSA: MEDIAFAX**

Și Bulgaria se retrage

LIVERPOOL. Bulgaria a devenit cea mai recentă țară care a anunțat că nu va participa la concursul Eurovision de anul viitor, care va avea loc la Liverpool, potrivit BBC. Radiodifuzorii din Macedonia de Nord și Muntenegru confirmaseră deja că nu vor participa la ediția din 2023 din cauza majorării taxei de participare.

BBC a fost informat că țărilor li s-a cerut să plătească mai mult pentru a compensa banii pierduți în urma interdicției Rusiei. EBU - care organizează concursul - a confirmat lista celor 37 de participanți pentru competiția din 2023. Suma pe care fiecare radiodifuzor participant o plătește pentru a se înscrie nu este făcută publică, dar costul total între toți participanții se ridică în mod normal la aproximativ 5 milioane de lire sterline - iar gazda plătește o sumă suplimentară. Bulgaria, Macedonia de Nord și Muntenegru nu au reușit să treacă de faza semifinală a concursului de anul acesta. **SURSA: MEDIAFAX**

Delicatesă
O veveriță gri mănâncă o bucată de prăjitură după ce a furat-o din plasa unui fotograf, într-un parc din Londra. FOTO: EPA

Sculpturi antice uimitoare

MOSUL. Arheologii din nordul Irakului au făcut o descoperire uimitoare după ce au scos la iveală sculpturi vechi de aproximativ 2.700 de ani. Descoperirea a fost făcută în timpul unor lucrări de reabilitare.

Sculpturile au fost găsite în Mosul de o echipă de excavare americano-irakiană care lucrează la reconstrucția vechii Porți Mashki, pe care militanții Statului Islamic au distrus-o în 2016. Cele opt reliefuri din marmură prezintă scene de război și imagini cu viță de vie și palmieri. Acestea datează din timpul regelui asirian Sennacherib, care a condus orașul antic Ninive între anii 705 și 681 î.Hr.. Puternicul rege a fost cunoscut pentru campaniile sale militare, inclusiv împotriva Babilonului, și pentru rapida expansiune a orașului Ninive.

Se crede că relicvele au împodobit cândva palatul său, iar apoi au fost mutate la Poarta Mashki, a declarat pentru AFP Fadel Mohammed Khodr, șeful echipei de arheologi irakieni. **SURSA: MEDIAFAX**

Sculpturi în marmură FOTO: FAN

Haggis, acuzat de viol

NEW YORK. Procesul civil intentat la New York cineastului canadian Paul Haggis, premiat cu Oscar și acuzat de violarea unei specialiste în publicitate în 2013, faptă pe care artistul a negat-o, a început miercuri în metropola americană, informează AFP.

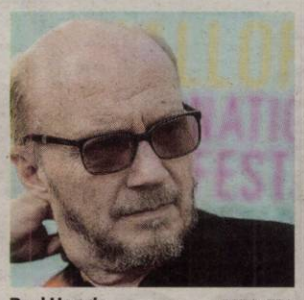

Paul Haggis FOTO: EPA

Paul Haggis, regizorul în vârstă de 69 de ani al filmului „Crash" și scenaristul lungmetrajelor „Million Dollar Baby" și „Casino Royale", s-a prezentat miercuri dimineață la Tribunalul din New York.

El a fost acuzat în decembrie 2017 de o specialistă în publicitate care lucrează în industria cinematografică, Haleigh Breest, că ar fi violat-o în ianuarie 2013, când ea avea vârsta de 26 de ani.

În perioada care a urmat, în plin val #MeToo al dezvăluirilor făcute despre violențele sexuale și sexismul practicat împotriva femeilor, cineastul canadian a fost acuzat de agresiune sexuală de alte trei femei. El este judecat la New York doar pentru faptele denunțate de Haleigh Breest. **SURSA: AGERPRES**

Pictură murală cu Angelina

MILANO. O pictură murală care o înfățișează pe actrița Angelina Jolie cu cicatrici în urma mastectomiei a apărut miercuri într-o piață din Milano, fiind marcată astfel luna internațională de luptă împotriva cancerului de sân. Noua operă de artă stradală din Piazza San Babila din centrul orașului se intitulează „Love Yourself" („Iubește-te") și a fost creată de aleXsandro Palombo, un artist care a realizat recent o pictură murală cu Marge Simpson tăindu-și părul în fața consulatului iranian din Milano, în semn de protest față de moartea unei tinere de 22 de ani în custodia poliției din această țară asiatică.

Pictura murală FOTO: FAN

Jolie, în vârstă de 47 de ani, a suferit o dublă mastectomie preventivă în 2013, după ce a fost testată pozitiv pentru o genă asociată cancerului de sân, afecțiune din cauza căreia a murit mama sa. **SURSA: AGERPRES**

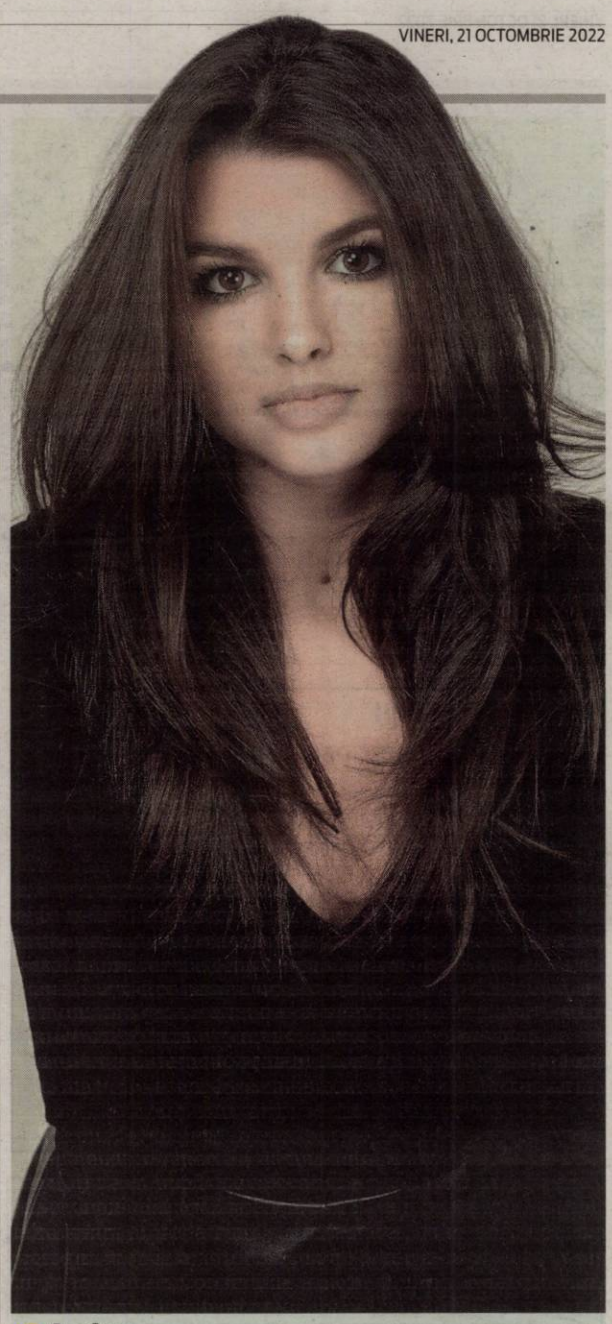

Andrea
pasionată de muzică și dans. FOTO: OVI D. POP

Judi Dench critică Netflix

Actrița critică Netflix pentru „senzaționalismul grosolan" al sezonului 5 din serialul „The Crown".

Actrița Judi Dench FOTO: EPA

LOS ANGELES. Actrița Judi Dench s-a alăturat personalităților care au criticat în ultimele zile platforma de streaming Netflix pentru felul în care a realizat cel de-al cincilea sezon al serialului „The Crown", iar renumita artistă britanică, câștigătoare a unui premiu Oscar și nominalizată de alte șapte ori la premiile Academiei de film americane, i-a acuzat pe producătorii acestui serial dramatic că au estompat „granițele dintre acuratețea istorică și senzaționalismul grosolan", informează site-ul publicației americane The Hollywood Reporter.

Într-o scrisoare publică apărută în The Times, Judi Dench a lăudat inițial producția „The Crown", însă s-a declarat îngrijorată că, pe măsură ce intriga serialului începe să se apropie tot mai mult de perioada zilelor noastre, acest serial riscă să îi convingă pe spectatori, mai ales pe cei din străinătate, că noua dramatizare ar fi o versiune „complet adevărată" a istoriei.

Serialul „The Crown" FOTO: FAN

Judi Dench s-a declarat îngrijorată în special de relatările din presă conform cărora sezonul 5 din „The Crown" va sugera că prințul Charles ar fi complotat pentru a obliga pe mama lui, regina Elisabeta a II-a, să abdice în perioada întunecată a primilor ani din deceniul ,90. Celebra actriță britanică este de părere că o astfel de versiune a evenimentelor este „în același timp crunt de nedreaptă față de anumite persoane și vătămătoare pentru instituția pe care o reprezintă".

În aceeași scrisoare publică, Judi Dench insistă asupra faptului că ea este „o mare apărătoare a libertății artistice", însă consideră că anunțurile folosite de Netflix pentru a-i avertiza pe spectatori că „The Crown" este „o dramă de ficțiune" nu sunt suficiente și că producătorii americani trebuie să publice un anunț mai explicit „la începutul fiecărui episod".

Scrisoarea se încheie cu un paragraf prin care Judi Dench îi imploră pe reprezentanții platformei Netflix să ia în considerare sentimentele membrilor familiei regale și sentimentele cetățenilor din Regatul Unit, care sunt încă îndurerați după moartea reginei Elisabeta a II-a, decedată pe 8 septembrie la vârsta de 96 de ani. Judi Dench consideră că reconsiderarea acelui anunț cu rol de avertizare de către Netflix ar reprezenta „un semn de respect față de o suverană care s-a aflat în slujba poporului ei, cu un profund simț al datoriei, timp de peste 70 de ani, precum și o bună metodă pentru a-și păstra reputația în fața abonaților din Marea Britanie".

Judi Dench, care a primit titlul de Dame - echivalentul feminin al titlului de Sir - din partea fostei suverane britanice în 1988 și care le-a interpretat atât pe regina Elisabeta I, cât și pe regina Victoria pe marile ecrane, s-a alăturat astfel mai multor personalități din Regatul Unit care au criticat recent conținutul sezonului 5 din serialul „The Crown".

Cel de-al cincilea sezon al serialului „The Crown" va avea premiera pe Netflix în data de 9 noiembrie. **SURSA: AGERPRES**

FONDAT 1989, APARE LA ARAD, E-MAIL: REDACTIA.JURNALARADEAN@INFORMMEDIA.RO; PUBLICITATE.JURNALARADEAN@INFORMMEDIA.RO

A picat şi Văcean la concursul pentru managementul Filarmonicii?
PAGINA 4

JURNAL ARĂDEAN

Madden şi Baptiste, primele double-double-uri pentru Arad
PAGINA 7

LUNI
24 OCTOMBRIE 2022
ANUL XXXIV, NR. 9186
12 PAGINI - 3 LEI

25° Temperaturile se vor situa între 13 şi 25 grade. Vântul va sufla cu 19 km/h.

DIMINEAŢA | AMIAZA | SEARA

A fost Topul Firmelor FOTO: A.P.

Gala excelenţei în afaceri

ARAD. Au reuşit să treacă prin anii pandemiei şi nu oricum, ci chiar cu rezultate financiare foarte bune.

Este vorba despre cele mai bune companii din Arad, care au fost premiate în cadrul tradiţionalului eveniment „Topul Firmelor" organizat de Camera de Comerţ, Industrie şi Agricultură Arad. /P.10

Revenim în piaţa reglementată?

BUCUREŞTI. În ultimele zile, mai multe voci din conducerea ţării au transmis că se ia în calcul revenirea la o piaţă reglementată a energiei. /P.11

Întâlniri în licee FOTO: E.R.

Cu elevii arădeni, despre poveşti

ARAD. Proiectele reStart Literar şi Arad LiterArt au adus, în ultimele zile, întâlniri ale scriitorilor cu zeci de elevi din câteva licee ale judeţului. /P.10

Alegeri la Femeile Liberale

ARAD. Peste 1.500 de doamne şi domnişoare liberale au luat parte la o adevărată demonstraţie de forţă, la Expo Arad Internaţional, alegându-şi conducerea municipală şi pe cea judeţeană. /P.4

9 771220 748034 17212

Ciucă şi Bode, vizită în forţă

O vizită de lucru intensă a Guvernului în Arad. Prim-ministrul Nicolae Ciucă şi ministrul de Interne Lucian Bode au descins în Arad.

ARAD. Descindere politică vineri în Arad. Prim-ministrul Nicolae Ciucă şi ministrul de Interne Lucian Bode au venit la Arad, având un program ce a inclus atât evenimente administrative cât şi unele politice. Cel mai important moment, pentru Arad, a fost semnarea contractului de finanţare pentru centura de Sud-Est a municipiului, o centură ce ar face ca Aradul să aibă un inel complet, şi ar scoate o bună parte din traficul greu care încă mai intră prin oraş. Contractul a fost parafat la sediul Consiliului Judeţean, de unde delegaţiile lui Ciucă şi a lui Bode s-au despărţit. Prim-ministrul a plecat către fabrica Astra Vagoane Călători şi pe şantierul Liceului Baptist din Arad, iar ministrul Bode a fost prezent la inaugurarea Punctului de Lucru al Detaşamentului de Pompieri de la Curtici. Toate forţele MAI au fost chemate, mai apoi, la o şedinţă în cadrul Instituţiei Prefectului Arad, acolo unde, se pare că, ministrul de Interne le-a cerut mai mult profesionalism, integritate şi eficienţă celor din structurile subordonate lui. Deşi iniţial Bode ar fi trebuit să inspecteze şi şantierul IPJ Arad, acest „popas" a fost eliminat din programul ministrului.

Ultimele evenimente din agenda celor doi au fost la Expo Arad Internaţional. Aici PNL Arad a făcut o adevărată demonstraţie de forţă. Peste 1.500 de femei liberale şi-au ales conducerile organizaţiilor din municipiu şi judeţ, iar primarii au fost chemaţi la o întâlnire cu uşile închise cu prim-ministrul Ciucă şi ministrul Lucian Bode. Pe lângă subiectele administrative, pe surse, am aflat că primarii ar fi avut şi o discuţie politică cu Ciucă - preşedintele PNL, în contextul viitoarelor alegeri. /P.3

Accident mortal în apropiere de Cartierul Verde

Accident mortal, vineri după-masa, în jurul orei 16:30, pe DN 79, în zona Cartierul Verde. O şoferiţă în vârstă de 39 de ani, din Arad, s-a angajat într-o depăşire periculoasă, a intrat într-un automarfar, iar mai apoi camionul s-a răsturnat peste un alt autoturism. Şoferul maşinii - un bărbat de 43 de ani, din Ignești - peste care s-a răsturnat automarfarul a decedat. /P.6 FOTO: ISU ARAD

Aradul verde din pix: 300 de hectare în plus, pe hârtie!

Schimbarea vine de la un an la altul şi este menţionată în raportul privind starea mediului.

ARAD. Oraşul Arad este unul dintre cele mai verzi din ţară, dacă ne uităm pe diverse rapoarte privind suprafeţele cu spaţii verzi pe care le-am deţine. Ultimul raport pe acest subiect, întocmit de Agenţia pentru Protecţia Mediului (APM) Arad, vine cu date uimitoare.

Într-un singur an, adică în 2021, municipiul Arad ar fi câştigat 336 de hectare de spaţii verzi. Pe care, însă, arădenii nu le văd decât pe hârtie... Raportul judeţean privind starea mediului în 2021, publicat recent de APM Arad, defineşte spaţiile verzi ca fiind „o categorie funcţională în cadrul localităţilor sau aferentă acestora, al cărei specific este determinat, în primul rând, de vegetaţie în general amenajată, la care se asociază cadrul construit specific, cuprinzând dotări şi echipări destinate activităţii cultural-educative, sportive sau recreative a populaţiei".

Agenţia de Mediu arată că spaţiile verzi sunt de două feluri: de folosinţă generală sau publice (parcuri, grădini, scuaruri şi fâşii plantate, amenajări sportive publice, păduri de agrement) şi spaţii verzi de folosinţă limitată (aferente locuinţelor, dotărilor social-culturale, zonelor industriale, căilor de comunicaţie, zonelor de protecţie sanitară, grădinilor botanice şi zoologice, pădurile şi plantaţiile forestiere destinate ameliorării climatului). /P.5

Efectul exploziei FOTO: V.O.

Explozie într-o garsonieră din Micălaca

ARAD. Un bărbat a suferit arsuri pe 93% din suprafaţa corpului după o explozie care a avut loc în garsoniera sa. Incidentul a avut loc vineri seara, în jurul orei 21:45, la parterul unui bloc cu patru etaje de pe strada Cenad. Incendiul produs în urma exploziei a afectat o încăpere a garsonierei şi o parte din mobilier, iar suflul exploziei a degradat 3 uşi ale apartamentelor învecinate. /P.6

Retroparada toamnei

Câteva zeci de maşini de epocă au defilat, sâmbătă, prin centrul municipiului Arad, la ultimul eveniment din acest an dedicat maşinilor de epocă. O maşină unicat in România a atras toate privirile, dar din expoziţie nu au lipsit nici maşinile de provenienţă românească, mărcile ARO şi Dacia. În total au fost 80 de maşini de epocă, unele aduse chiar şi din alte judeţe. FOTO: V.O.

Balul comunităţii FOTO: JA

Premiaţi la Balul Comunităţii

ARAD. Evenimentul filantropic a premiat aproape 300 de elevi, dar şi arădeni care s-au remarcat în diferite domenii de activitate. Seara s-a încheiat pe muzica celor de la Cargo, care au devenit, pentru jumătate de oră, „clasici". /P.4

Un sfert cu datorii locale

ARAD. Datoriile cumulate la bugetul local ale persoanelor fizice şi juridice din municipiul Arad depăşesc suma de 43 de milioane de lei la această dată, conform datelor PMA. /P.6

Salarii mărite cu 12 procente

ARAD. Câştigul mediu brut lunar pe salariat a crescut, la Gospodărirea Comunală Arad, de la 3.840 de lei la 4.322 de lei. /P.10

Stadionul UTA FOTO: JA

Naţionala mare va juca la Arad!

ARAD. Deputatul Sergiu Bîlcea a obţinut promisiunea mai marilor FRF ca naţionala de seniori să dispute, anul viitor, un joc oficial la Arad. Astfel, Kosovo sau Andorra vor juca pe stadionul UTA în preliminariile pentru Euro 2024. /P.7

Remember: 24 octombrie

1725 A murit Alessandro Scarlatti, compozitor italian (n. 1660)

1857 Este înființat Sheffield F.C., primul club de fotbal din lume.

1863 A murit poetul Andrei Mureşanu (n. 1816)

1894 A murit pictorul Gheorghe Tăttărescu (n. 1820)

1896 S-a născut scriitorul Francis Scott Fitzgerald (d. 1940)

1896 S-a născut Jack Warner, actor englez (d. 1981)

1901 S-a născut Gilda Gray, actriță și dansatoare poloneză (d. 1959)

1920 A murit Marea Ducesă Maria Alexandrovna a Rusiei, mama reginei Maria a României (n. 1835)

1927 S-a născut şansonetistul şi compozitorul Gilbert Becaud (d. 2001)

1929 S-a născut George Crumb, compozitor american

1929 Bursa din New York se prăbuşeşte. Această zi a rămas în istoria Bursei cu numele de „Joia Neagră"

1933 S-a născut actrița **Draga Olteanu-Matei** (d. 2020)

1936 S-a născut Bill Wyman, muzician rock (Rolling Stones)

1939 S-a născut F. Murray Abraham, actor american

1944 A murit Aristide Maillol, pictor şi sculptor (n. 1861)

1945 A intrat în vigoare Carta Naţiunilor Unite.

Draga Olteanu-Matei FOTO: FAN

1946 S-a născut actrița și interpreta de muzică ușoară Anda Călugăreanu (d. 1992)

1947 S-a născut Kevin Kline, actor american

1948 A murit compozitorul Franz Lehar (n. 1870)

1950 S-a născut Steven Greenberg, compozitor american

1956 Uniunea Sovietică invadează Ungaria.

1957 A murit designerul francez Christian Dior (n. 1905)

1958 S-a născut actrița Magda Catone

1967 S-a născut Jacqueline McKenzie, actriță australiană

1969 S-a născut Adela Noriega, actriță mexicană

1972 A murit Claire Windsor, actriță americană (n. 1897)

1994 A murit actorul Raul Julia (n. 1940)

2000 A murit cântăreața de jazz Jeanne Lee (n. 1939)

Sudoku

REGULI: În fiecare bloc sunt câteva cifre între 1 şi 9, stabilite dinainte. Acestea trebuie completate cu cifrele lipsă, în aşa fel încât fiecare număr să figureze o singură dată. De asemenea, cifrele de la 1 la 9 trebuie să figureze o singură dată atât pe rândurile orizontale cât şi pe coloanele verticale ale celor nouă blocuri luate împreună.

ÎNCEPĂTORI

		6	5				2	
	2		3		4			1
					8		5	
5		8		1			7	
			7			8	1	6
4			2	3	7			
						4		
					1		6	

AVANSAŢI

				3		8		
7		4						
8					1		7	5
		5	1					3
			8			2		
3				6			8	
	3				9			
	5	7						2
9			2		4	1		

Soluţiile jocurilor din numărul precedent:

ÎNCEPĂTORI

9	5	1	2	4	7	6	8	3
3	6	8	5	9	1	4	7	2
2	4	7	6	3	8	1	5	9
1	8	9	3	7	5	2	6	4
6	7	3	4	2	9	8	1	5
5	2	4	8	1	6	9	3	7
4	1	5	9	8	3	7	2	6
8	3	2	7	6	4	5	9	1
7	9	6	1	5	2	3	4	8

AVANSAŢI

9	5	8	3	2	4	1	6	7
6	4	2	5	7	1	8	3	9
3	7	1	9	8	6	4	2	5
8	9	6	4	5	2	7	1	3
4	3	7	6	1	9	5	8	2
2	1	5	7	3	8	9	4	6
5	8	4	2	9	3	6	7	1
1	2	9	8	6	7	3	5	4
7	6	3	1	4	5	2	9	8

Reţeta zilei

Friptură de curcan şi rizoto cu anason şi fenicul

INGREDIENTE: 1 legătură morcovi mici, 1 litru supă, 2 bucăți fenicul, 250 g orez rizoto, 2 linguri unt, 0.5 linguriță semințe de fenicul, 4 fripturi de curcan (de câte 150 g), sare, piper proaspăt măcinat, 2 linguri ulei vegetal, 1 linguriță zahăr brun, 1-2 vf. de cuțit scorțișoară măcinată, 60 g smântână, 80 g parmezan ras, 0.25-0.5 linguriță anason măcinat.

MOD DE PREPARARE: Se decojesc morcovii, se păstrează o bucățică din tulpină și se opăresc morcovii în 500 ml supă aprox. 5-10 minute. Feniculul se curăță, se spală și se taie cubulețe. Orezul rizoto se călește într-o lingură de unt încins. Se adaugă feniculul și semințele și se călesc de asemenea. Restul de zeamă se adaugă câte puțin și se lasă rizoto să se pătrundă aprox. 40 minute cu capacul pus. Fripturile se spală, se usucă prin tamponare, se condimentează cu sare și piper și se prăjesc în ulei încins aprox. 5-6 minute, pe fiecare parte. Se încinge restul de unt și zahăr și se caramelizează ușor. Se adaugă morcovii, se amestecă și se condimentează cu sare, piper și scorțișoară. Rizoto se rafinează cu smântână și cu jumătate din parmezan și se condimentează cu sare, piper și anason. Fripturile de curcan, morcovii și rizoto se așază pe farfurie, se presară restul de parmezan și se servește, după gust, ornat cu restul de ierburi.

Poftă bună!

Pentru mai multe rețete intră pe www.culinar.ro

Întreruperi de curent

Marţi, 25 octombrie 2022. În judeţ – h. 9:00 -17:00 – Almaş (P), Mâsca, Galşa, Antena TV Şiria, Lipova – str. Viilor, Avram Iancu, Tudor Vladimirescu. **În municipiu – h. 9:00 – 17:00** – Câmpul Liniştii, SC Metalcomp, C. Radnei SC Autoschunn, SC Romcar, zona pasaj Micălaca.

Pieţe şi târguri

Astăzi este zi de piaţă la Curtici, Nădlac, Bocsig, Gurahonţ, Moneasa, Pilu, Vladimirescu. **Tot astăzi se organizează târg săptămânal la** Gurahonţ şi Bârzava.

Mâine, marţi, este zi de piaţă la Sebiş, Almaş, Apateu, Semlac, Sântana, Şilindia, Vârfurile.

Horoscop

BERBECUL (III.21.-IV.20.)
Dacă ai ezitat să îți schimbi felul de viață, ar trebui să încerci o dietă. Aceasta ar fi o zi minunată pentru a începe.

TAURUL (IV.21.-V.20.)
Dacă există ceva pentru care trebuie să lupți, acum este momentul pentru a face asta. Ar fi bine ca acum să faci cercetări cu privire la cel mai bun mod de a proceda.

GEMENII (V.21.-VI.21.)
Colegii de la locul de muncă îți tot pun bețe-n roate în tot ceea ce faci. A venit timpul să te ridici și să începi să schimbi puțin poziția. Arată-le ceea ce ești în stare.

RACUL (VI.22.-VII.22.)
E posibil ca acțiunile lente și stabile să câștige cursa de azi. Se pot produce situații neașteptate pentru a te scoate de la curs, dar nu le lăsa.

LEUL (VII.23.-VIII.23.)
Dacă ești implicat într-o dezbatere, nu te întoarce din drum. Avantajul major pe care îl ai asupra adversarilor este puterea ta de observare.

FECIOARA (VIII.24.-IX.23.)
Dacă te-ai simțit mai puțin bine în ultimul timp, un val de putere interioară te-ar putea împinge deasupra și te va face să te simți din nou puternic și sănătos.

BALANŢA (IX.24.-X.23.)
S-ar putea să simți o atracție fizică copleșitoare față de o persoană nouă, chiar dacă ești deja implicat. De asemenea, o oportunitate plină de noroc ar putea să-ți aducă bani în plus.

SCORPIONUL (X.24.-XI.22.)
În decursul acestei zile sunt șanse sa te confrunți cu anumite probleme de ordin financiar. Ar fi indicat să îți pui mintea la contribuție și să începi să lucrezi pe cont propriu.

SĂGETĂTORUL (XI.23.-XII.21.)
Vei avea posibilitatea să cunoști o persoană importantă ce are o experiență destul de mare în afaceri. Vei fi încântat să afli unele idei ce te vor ajuta să avansezi în carieră.

CAPRICORNUL (XII.22.-I.20.)
Un prieten ar putea părea distras azi și probabil nu va comunica prea mult cu tine. Prietenul tău va vorbi cu tine când va fi timpul potrivit.

VĂRSĂTORUL (I.21.-II.20.)
S-ar putea să ai idei și vise ciudate. Fă-ți o listă a simbolurilor și apoi dă-ți seama ce înseamnă acestea pentru tine.

PEŞTII (II.21.-III.20.)
Petrece timp cu cineva pe care îl iubești. Nu te implica prea adânc și nu te aștepta ca alții să vadă neapărat lucrurile pe care le simți.

Sănătate

• **CABINET GINECOLOGIC:** Cabinet ginecologic Arad, B-dul Decebal 11 (lângă Hotel Aradul), chiuretaj medicamentos, eco 4 D, test PAP.TEL: 0770823850, 0723643581

• **Policlinica DR. TURCIN, oferă:** Cardiologie (EKG, Ecografie cardiacă, Doppler vascular, Holter EKG şi TA, Test de efort), Oftalmologie (chirurgie pol anterior; CV computerizat; optică medicală), **NOU - OZONOTERAPIA,** ORL (videoendoscopie), Pneumologie, Neuropsihiatrie, Medicină de familie, Ecografii generale. **Telefon: 0257/285510, www.policlinica-turcin.ro**

• **Farmacia GLYKON - UTA**, Bl U 6 (vis-a-vis de biserica în construcție). Deschis zilnic: luni-vineri 07.00 -21.00 sâmbătă şi duminică 08.00-18.00. **Telefon: 0257/241197.**

Telefoane utile

☎ INFORMAŢII TELEFONICE: 118.932; ☎ROBOT: 1958; ☎ APEL UNIC DE URGENŢĂ (SALVARE, POLIŢIE; Pompieri): 112; ☎ PRIMĂRIA MUNICIPIULUI ARAD: Program de relaţii cu publicul (camera 5) luni-joi între 8-18; vineri între 8-16. Tel. centrală: 0257/281.850; ☎ Delgaz Grid (fost E.ON) - Dispecerat de urgenţe: 0800.800.928 şi 0265.200.928; ☎ DERANJAMENTE CURENT ELECTRIC: 0257/929; ☎ INFORMAŢII CFR: 0257/231.777; ☎ PROTECŢIA CONSUMATORULUI: B-dul Revoluţiei, nr. 50. Telefon: 0257/257.049; ☎ POLIŢIA LOCALĂ: 0257/939.

Vremea

Luni, 24 octombrie

www.aradon.ro

13° LA ORA 6 — temperaturile se vor situa între 12 şi 13 grade. Vântul va sufla cu 19 km/h dinspre S.

22° LA ORA 18 — temperaturile se vor situa între 24 şi 25 grade. Vântul va sufla cu 11 km/h dinspre VSV.

Ziua precedentă

Arad	13–21	Umiditate:	100%
Lipova	13–21	Presiune:	1024 mb
Chişineu-Criş	13–21	Precipitaţii:	10%
Săvârşin	12–20	Vânt:	9 km/h
Sebiş	12–20	Direcţie vânt:	SV

Azi

Temperaturile se vor situa între 13 şi 25 grade. Vântul va sufla cu 19 km/h, dinspre S.

Soarele

Răsare: 08:02
Apune: 18:35

FAZELE LUNII

25.10 · 1.11 · 8.11 · 16.11

LUNI	MARŢI	MIERCURI	JOI
13° 25°	9° 20°	9° 21°	8° 21°
înnorat	averse	însorit	însorit

Calendar

Biserica ortodoxă: Sf. Mc. Marcian şi Martirie; Sf. Tavita
Biserica greco-catolică: Sf. m. Marcian şi Martiriu
Biserica romano-catolică: Ss. Crisant şi Daria, soţi m.; Mina, ostaş m. LN

Prognoză pentru trei zile

Temperaturile minime vor fi cuprinse între 8 şi 9 grade, iar cele maxime între 20 şi 21 grade.

Temp.minime: 8–9°C
Temp.maxime: 20–21°C

JURNAL ARĂDEAN
B-dul Revoluţiei nr. 62, Arad
Auditat de BRAT
Reclamaţii difuzare: 0257.241.151

Şef departament publicitate şi departament difuzare: Cristian Sulinţan
Marea publicitate: 0257.280904
Mica publicitate: 0257.210775; **B-dul Revoluţiei, nr. 62**
Tiparul executat la: Mediaworks Hungary Zrt., 6729, Szeged

Redactor şef: Adriana Barbu **Responsabil de număr: Andreea Pintea**
Departamente: Eveniment: Alin Gherasim, Ioana Costaş; Sorina Ambruş; **Economic:** Andreea Pintea; **Social:** Diana Duţu; **Sport:** Daniel Scridon, Leo Sfâra; Andreea Vlase; **Cultură:** Eugen Rogojan.
Tehnoredactare: Ghizela Şerban, Munteanu Daniel.
REDACŢIE: tel. 0257.212.055; e-mail: redactia.jurnalaradean@informmedia.ro, adevaruldearad@informmedia.ro, publicitate.jurnalaradean@informmedia.ro, publicitate.adevarul@informmedia.ro

Primarii liberali, faţă în faţă cu prim-ministrul

La Arad, premierul Nicolae Ciucă şi ministrul de Interne Lucian Bode au avut o discuţie politică, dar şi administrativă, cu primarii liberali.

ARAD. Primarii liberali din judeţ au fost prezenţi vineri la Expo Arad Internaţional, acolo unde au participat şi la o discuţie cu uşile închise cu premierul Nicolae Ciucă şi ministrul de Interne Lucian Bode. Discuţia a avut atât câteva puncte politice, prim-ministrul Ciucă fiind şi preşedintele PNL, în pregătirea alegerilor din 2024, dar primarii au discutat şi despre finanţări, fonduri europene şi sprijin guvernamental.

„În cadrul vizitei de la Arad, am avut o întâlnire cu aleşii locali liberali din judeţ. Le mulţumesc şi pe această cale pentru activitatea intensă şi rezultatele bune pe care le-au obţinut pe plan local, atât în plan politic, cât şi administrativ. O guvernare bună se vede în impactul pe care deciziile de la nivel naţional îl au asupra comunităţilor locale. Am încrederea că primarii arădeni explică oamenilor care sunt provocările crizei energetice pe care o traversăm şi că au soluţii pentru asigurarea încălzirii în sezonul rece. Trecerea cu bine a acestei ierni este un test politic pentru PNL, atât la nivel central, cât şi la nivel local", a transmis la finalul întâlnirii Nicolae Ciucă.

Ministrul MAI, Lucian Bode, secretar general PNL, a punctat că „în întâlnirea cu aleşii locali am subliniat faptul că avem o responsabilitate majoră faţă de comunităţi". „Prin tot ceea facem, trebuie să ajungem la oameni şi să le transmitem un mesaj foarte simplu: facem politică din convingere, respectăm omul şi munca cinstită, încurajăm iniţiativa privată şi ne preocupă binele comun.

Ne bazăm pe toate structurile noastre interne, pentru că PNL există şi este cea mai mare forţă politică de dreapta din România graţie tuturor membrilor săi. Consolidăm proiectul şi transmitem mesajul liberal mai departe prin intermediul fiecărei organizaţii care pune pe primul plan relaţia cu cetăţeanul.

Vin doi ani dificili în care trebuie să dovedim unitate în acţiune, coerenţă în mesaj şi o viziune clară", a concluzionat Bode. **JA-A.P.**

Întâlnire cu primarii FOTO: FAN

Semnătura pentru centură, în prezenţa premierului

Contractul dintre CJA şi PORR Construct, pentru realizarea centurii de sud-est a Aradului, a fost semnat în prezenţa premierului României.

Au vorbit despre centura de sud-est FOTO: A.G.

ARAD. Zi de importanţă majoră la Consiliul Judeţean Arad: în prezenţa prim-ministrului Nicolae Ciucă şi a ministrului Afacerilor Interne, Lucian Bode, a fost semnat contractul dintre Consiliul Judeţean Arad, reprezentat de preşedintele Iustin Cionca, şi compania PORR Construct privind proiectarea şi execuţia centurii de sud-est, segment de drum care ar urma să închidă în totalitate inelul de centură al Aradului. Cei doi oficiali de la Bucureşti au participat la acest eveniment deoarece este primul parteneriat administraţie locală-administraţie centrală care se concretizează într-un proiect care intră în lucru. „Mă bucur că particip la acest eveniment foarte important pentru cetăţenii municipiului şi judeţului Arad, care vor folosi această investiţie, dar şi pentru ceilalţi şoferi care vor circula pe tronsonul care va închide inelul de centură. Acesta este un proiect început în urmă cu şase ani, un obiectiv major, în valoare de 60 de milioane de euro. Avem nevoie de aceste dezvoltări pentru a putea să îndeplinim obiectivele pe care ni le-am asumat prin Programul de Guvernare. Şi, foarte important, trebuie să realizăm obiectivele în termenele asumate. Un alt proiect din zonă pe care ni l-am asumat prin Programul de Guvernare este autostrada Margina-Holdea, tronsonul care lipseşte de la Nădlac la Sibiu. Şi acesta va fi realizat în perioada următoare. În final, sper să ne chemaţi la inaugurarea investiţiei, dar numai dacă lucrarea va fi finalizată în termen. Altfel, nu venim", a spus premierul Nicolae Ciucă.

De pe vremea lui Bode

Despre centură de sud-est a vorbit şi Lucian Bode, cel care, în urmă cu doi ani, era ministru al Transporturilor. „Mă bucur să fiu alături de oamenii cu care am pus bazele acestui proiect în 2020. Am asistat la semnarea primului contract desfăşurat în baza OG 101/2020, care a pus bazele colaborării autorităţilor locale cu cele centrale. Întocmirea acestei ordonanţe care facilitează colaborarea dintre autorităţi a fost realizată după ce am constatat că există autorităţi locale care pot şi îşi doresc să implementeze proiecte în colaborare cu Compania Naţională de Administrare a Infrastructurii Rutiere. Aradul a fost printre primele judeţe care a văzut posibilitatea acestei colaborări şi a depus rapid două proiecte: centura de sud-est şi drumul expres Arad-Oradea. Vreau să îi felicit pentru acest lucru, pentru că au văzut o oportunitate care acum se concretizează: un proiect intră în implementare, celălalt este pe direcţia bună", a declarat Bode.

Finalizare: 19 luni

Iustin Cionca, preşedintele Consiliului Judeţean, a anunţat că, după finalizarea licitaţiei şi semnarea contractului, firma PORR Construct va avea la dispoziţie 19 luni pentru a finaliza lucrarea. Şase luni sunt alocate proiectării, iar 13 luni realizării drumului. Licitaţia a fost adjudecată de către cei de la PORR pentru suma de 308 milioane de lei, puţin sub preţul estimat la lansarea licitaţiei. „Facem aceste investiţii pentru că ele au fost solicitate de mediul de afaceri din Arad, pentru că pregătim vestul României pentru aderarea la spaţiul Schengen. Din fonduri europene noi am modernizat drumurile transfrontaliere şi în prezent derulăm probabil cel mai ambiţios program din România de modernizare de drumuri judeţene: din 1.180 de kilometri am finalizat sau suntem în lucru, în diferite faze, de execuţie respectiv de proiectare, cu aproximativ 750 de kilometri", a declarat Iustin Cionca, preşedintele CJA.

Aradul va deveni primul municipiu reşedinţă de judeţ care va avea un inel de centură complet. Prin acest proiect, care include o şosea de 11 kilometri (dotată cu pistă de biciclete), un pasaj de trecere peste calea ferată (la Vladimirescu) şi un pod peste Mureş (la Fântânele), asigurându-se legătura între două drumuri naţionale, respectiv DN 69 Arad-Timişoara şi DN 7 Arad- Deva, dar şi racordarea la autostrada Nădlac-Arad-Timişoara. **JA-A.G.**

Ciucă, pe şantierul noului Liceu Baptist din Arad

Însoţit de europarlamentarul Gheorghe Falcă, prim-ministrul Nicolae Ciucă a fost primit de către Romică Iuga, vicepreşedintele Comunităţii Baptiste din Arad, şi Ovidiu Mihăieş, directorul liceului.

ARAD. Deşi nu s-a aflat, iniţial, pe agenda vizitei sale oficiale la Arad, premierul Nicolae Ciucă a făcut un popas pe şantierul noului Liceu Baptist din Subcetate. Fiind însoţit de europarlamentarul Gheorghe Falcă, prim-ministrul a fost întâmpinat de către Romică Iuga - vicepreşedintele Comunităţii Baptiste din Arad, Ovidiu Mihăieş - directorul Liceului Baptist „Alexa Popovici" şi reprezentanţi ai conducerii EduFort.

Premierul a fost condus prin clădirile aflate în construcţie, trecând prin viitoarele laboratoare, printr-una din sălile de mese, dar şi prin clădirea viitorului amfiteatru. Şeful Guvernului a întrebat despre numărul de elevi care urmează să beneficieze anual de educaţie odată cu finalizarea proiectului şi a fost interesat să înţeleagă dacă şcoala se adresează doar copiilor aparţinând cultului baptist.

„În cadrul Liceului Teologic Baptist <Alexa Popovici> studiază în prezent 1.122 de elevi. Mai puţin de 40% dintre elevii noştri provin din familii aparţinând cultului baptist. Peste 60% din numărul total al elevilor aparţin celorlalte culte religioase din judeţul Arad. Ne bucurăm de interesul crescut al părinţilor, care îşi îndrumă copiii spre şcoala noastră. Odată cu finalizarea noului sediu, vom putea să le oferim elevilor un mediu de învăţare la cele mai înalte standarde" - a explicat Ovidiu Mihăieş, directorul liceului.

Vizita prim-ministrului Nicolae Ciucă le-a oferit baptiştilor arădeni ocazia de a face cunoscut acest proiect la cel mai înalt nivel şi, totodată, de a deschide calea unor discuţii viitoare mai amănunţite.

Proiectul

EduFort este un proiect al Fundaţiei pentru Educaţie de Calitate. EduFort susţine viitorul comunităţii arădene prin construirea noii clădiri a Liceului Teologic Baptist „Alexa Popovici". Şcoala este una de stat şi se construieşte exclusiv din donaţii. **JA-D.D.**

Le-a transmis încurajări FOTO: FAN

Ministrul de Interne, prezent la inaugurarea noului sediu al Punctului de Lucru Curtici al ISU Arad

Ministrul Afacerilor Interne, Lucian Bode, a fost prezent vineri la Curtici, unde a inaugurat noul sediu al Punctului de Lucru Curtici din cadrul Detaşamentului de Pompieri Arad.

CURTICI. Punctul de Lucru Curtici a fost înfiinţat în anul 2017, însă sediul care îl găzduia nu corespundea întocmai cerinţelor vremurilor. Noul sediu are un garaj încăpător, care adăposteşte toate autospecialele Punctului de Lucru: două autospeciale, dintre care una de stingere cu modul pentru descarcerare şi o ambulanţă SMURD.

Inaugurarea noului sediu a fost marcată şi printr-o defilare a pompierilor şi a autospecialelor din dotare, în prezenţa ministrului de Interne şi a oficialităţilor locale.

Lucian Bode, ministrul Afacerilor Interne, a vorbit cu ocazia inaugurării de la Curtici despre faptul că relocarea punctului de lucru era o necesitate, având în vedere solicitările adresate pompierilor. De menţionat ar fi faptul că în 2017, anul înfiinţării Punctului de Lucru Curtici, pompierii de aici au avut 800 de intervenţii, iar doi ani mai târziu, în anul 2019, numărul intervenţiilor a ajuns la 1.700.

Relocarea, o necesitate

„Relocarea punctului de lucru în interiorul oraşului Curtici din zona de competenţă a Inspectoratului pentru Situaţii de Urgenţă <<Vasile Goldiş>> al judeţului Arad era o necesitate, raportat atât la nevoia de a răspunde cât mai rapid la solicitările adresate pompierilor, dar şi din perspectiva importanţei sociale şi economice în creştere a acestei zone. Din această investiţie cei mai câştigaţi sunt cetăţenii, care vor avea în proximitate o unitate de intervenţie care contribuie decisiv la dezvoltarea serviciilor publice de urgenţă într-o zonă care se află într-o expansiune urbană şi industrială puternică. Nu mai puţin de 43 de mii de cetăţeni de pe raza a şapte unităţi administrativ teritoriale, 14 localităţi, vor beneficia de servicii de intervenţii în cazuri de urgenţă. Aşadar, o astfel de iniţiativă nu răspunde doar cerinţei actuale a comunităţii, ci are în vedere impactul dezvoltării economice asupra localităţilor din această zonă. Concret, odată cu intrarea în funcţiune a acestui punct de lucru, s-a redus semnificativ timpul de răspuns la solicitări pentru aproape toate comunităţile din zonă. În unele cazuri, de la 17 minute la 3 minute sau de la 15 minute la 2-3 minute. Într-un domeniu în care timpul de reacţie este esenţial, iar fiecare secundă contează, minutele acestea astfel câştigate vor salva, cu siguranţă, vieţi", a declarat Lucian Bode, ministrul Afacerilor Interne, la Curtici.

Punctul de Lucru Curtici din cadrul Detaşamentului de Pompieri Arad deserveşte localităţile Curtici, Şofronea, Sântana, Zimandu Nou, Iratoşu, Macea şi Dorobanţi. **JA-I.C.**

Bode le-a cerut integritate, profesionalism şi eficienţă

ARAD. O întâlnire departe de ochii presei, cu uşile închise între ministrul de Interne, Lucian Bode, şi structurile teritoriale din Ministerul Afacerilor Interne. Totul s-a întâmplat vineri, în cadrul programului pe care Lucian Bode l-a avut în judeţul Arad. Deşi iniţial se anunţase că ministrul Bode va inspecta lucrările de pe şantierul sediului Inspectoratului de Poliţie a Judeţului Arad, ulterior acest „punct" din program a fost eliminat. Totuşi, Bode a ţinut să poarte câteva discuţii cu cei care conduc structurile teritoriale MAI din judeţul Arad. Şi întâlnirea a avut loc, doar că a fost una cu uşile închise. Ce s-a discutat? Potrivit unui mesaj publicat chiar de Lucian Bode se pare că ministru le-ar fi cerut celor din MAI mai mult profesionalism. „Am avut o întâlnire de lucru cu structurile teritoriale ale MAI din judeţul Arad, în care am analizat situaţiile cu care se confruntă şi le-am solicitat să gestioneze în mod profesionist activităţile din aria lor de competenţă. Prin acţiunile lor zilnice, au obligaţia să facă proba integrităţii, a profesionalismului şi a eficienţei", a subliniat ministrul. **JA-A.P.**

JURNAL ARĂDEAN

Performanţa a fost premiată la Balul Comunităţii Arădene

Evenimentul filantropic a premiat aproape 300 de elevi, dar şi arădeni care s-au remarcat în diferite domenii de activitate. Seara s-a încheiat pe muzica celor de la Cargo, care au devenit, pentru jumătate de oră, „clasici".

Eleganţă la Balul Comunităţii arădene FOTO S.A./D.D.

ARAD. Balul Comunității Arădene - un eveniment care s-a remarcat prin eleganță, performanță și care a scos, încă o dată în evidență, capacitatea arădenilor de a dărui - a ajuns la cea de-a treia ediție, desfășurată sâmbătă seara la Palatul Cultural.

Evenimentul filantropic din acest an, în organizarea Remada, a asociației Europeanul și a asociației Sf. Martin, ne-a propus tematica „Aradul de azi, Aradul de ieri". „Un fusion influențat cu precădere de interbelic și contemporan", după cum spunea Aurel Boiț, organizatorul evenimentului.

Cu credința că „Împreună putem schimba destine!", aproape 300 de elevi au urcat pe scena Palatului Cultural, la invitația celor doi prezentatori, Zoltan Lovas și Daniela Boiț. Au fost premiați olimpicii arădeni care au obținut rezultate excepționale în domenii precum științe, limbă și comunicare, arte, sport etc. și elevi care provin din medii sociale vulnerabile, dar care au obținut rezultate foarte bune la învățătură (media generală peste 9,00).

Nu au fost uitați nici voluntarii și medicii în proiectul „Împreună Salvăm Vieți", dar nici arădenii care au avut rezultate remarcabile în carieră.

Când vine vorba despre arădeni remarcabili, trebuie să ne oprim asupra câtorva nume care, prin activitatea lor de-a lungul anilor, au reprezentat Aradul cu cinste, atât pe plan local, cât și peste hotare. Primul care a fost invitat să urce pe scenă a fost Florin Didilescu, care a fost premiat pentru promovarea francofoniei prin teatru. Tot pentru activitatea sa de excepție a fost recompensat cu un premiu și actorul Zoltan Lovas, cel care a avut și rolul de amfitrion al evenimentului.

Ca de fiecare dată, cea mai bună performanță anuală obținută de elevii arădeni la învățătură, artă, cultură și sport, a fost acordată de Ambasadorul Franței în România. Anul acesta, premiul special intitulat Prix d'excellence de l'Ambassade de France en Roumanie i-a revenit elevului Raul Andrei Floarea, care a obținut locul 3 la olimpiada națională de informantică.

Premiul oferit în semn de omagiu alpinistului Zsolt Torok, plecat dintre noi prea devreme, i-a revenit lui Andrei Dan, pentru rezultatele obținute la Campionatul Național de Cățărare.

Pe scena Palatului Cultural au mai urcat pentru a primi distincții Vlad Cojocaru - cercetător la Universitatea din Utrecht, care a făcut recent o descoperire recunoscută pe plan mondial în domeniul celulelor stem, soprana Paula Iancic și Vlad Alexandru Moț care se remarcă prin pasiunea sa pentru istorie.

Cargo - Clasic

Părțile artistice ale evenimentului au fost concepute să evidențieze talentele tinerilor de la Colegiul de Arte „Sabin Drăgoi" Arad, ale trupei de dans X Style din cadrul Asociației Doma Art Style și ale studenților de la Facultatea de Muzică și Teatru din cadrul Universității de Vest din Timișoara.

Cel mai așteptat moment al serii a fost concertul susținut de Cargo, alături de Orchestra simfonică și corul academic al Filarmonicii Arad, sub bagheta dirijorului Marius Hristescu. Formația Cargo, acompaniată în premieră de orchestra Filarmonicii, corul academic și elevii Colegiului de Arte „Sabin Drăgoi" din Arad, a interpretat opt piese muzicale din repertoriul propriu, reușind să ridice întreaga sală în picioare. A fost nevoie de încă un „bis" al celor de la Cargo, care s-au retras de pe scenă în aplauzele susținute ale audienței care nu s-a sfiit să cânte din toți plămânii alături de Adi Igrișan. **JA-S.A.**

A picat şi Văcean la concursul pentru Filarmonică?

Potrivit informaţiilor noastre, în urma analizei proiectului de management, candidatul nu a reuşit să obţină nota şapte.

ARAD. Vineri, 21 octombrie, s-a încheiat o nouă etapă a concursului pentru ocuparea postului de manager al Filarmonicii Arad. Comisia de evaluare a finalizat analiza proiectului de management al unicului candidat rămas în concurs după selecția dosarelor. Candidat care ar fi Alin Văcean, fostul și controversatul director al instituției de cultură. Nu există nicio confirmare oficială în acest sens, numele său - la fel cu ale celorlalți candidați - fiind anonimizate.

Ei bine, surpriza adusă odată cu încheierea acestei etape a concursului este că Alin Văcean a... picat. Potrivit informațiilor noastre, proiectul său de management nu a reușit să obțină nota minimă necesară (șapte) astfel încât candidatul să fie declarat admis și să poată participa la următoarea probă a concursului, anume susținerea proiectului de management în cadrul interviului.

Oficial, nota obținută va fi făcută publică luni, 24 octombrie. Desigur, se poate face contestație. Potrivit Regulamentului de concurs, candidatul nemulțumit poate depune contestație „asupra modului de respectare a procedurii privind organizarea și desfășurarea concursului" (...) în termen de 5 zile lucrătoare de la data aducerii la cunoștința candidatului a rezultatului concursului.

Concursul pentru ocuparea funcției de manager al Filarmonicii Arad se încheie, așadar, înainte de vreme. În aceste condiții, se impune reluarea întregii proceduri de concurs, noul calendar și componența comisiilor de evaluare și soluționare a contestațiilor urmând a fi stabilite prin decizia Consiliului Local Municipal.

Primii respinşi

Reamintim, trei candidați s-au înscris la concursul de proiecte de management pentru Filarmonica Arad. Doi dintre ei - Cristina Cameniță și Laurențiu Muntean - au fost respinși în urma selecției dosarelor. **JA-D.D.**

Alin Văcean SURSA FOTO: FACEBOOK ALIN VĂCEAN

SOLUȚIA INTEGRAMEI DIN NUMĂRUL PRECEDENT

P ■ A ■ A ■ R ■ TOC ■ ELICOPTERE ■ IU ■ ANTREU ■ BALON ■ UNA ■ BLID ■ CARD ■ ORTI ■ AIDA ■ OE ■ BAIETI ■ GA ■ SI ■ RP ■ AZI ■ MUT ■ V ■ CEAS ■ AVIATORI ■ U ■ TUN ■ IN ■ ICAR ■ CR ■ POM ■ SALATA ■ ACERBI ■ ACERA ■ N ■ HAM ■ OG ■ PE ■ AURE ■ TANTAR ■ AER ■ ASI

Alegeri în forţă la Organizaţia Femeilor Liberale

Peste 1.500 de doamne şi domnişoare liberale au luat parte la o adevărată demonstraţie de forţă, la Expo Arad, alegându-şi conducerea municipală şi pe cea judeţeană.

ARAD. „Aici, la Arad, este cea mai puternică filială a Organizației de Femei Liberale din țară". Asta au spus la unison premierul Nicolae Ciucă, ministrul de Interne, Lucian Bode și președintele OFL, Florica Cherecheș. Evenimentul care a marcat alegere conducerii municipale și județene a Organizației de Femei din PNL a fost unul care a adunat peste 1.500 de participante, imaginea de ansamblu fiind una ce i-a impresionat pe invitați, în mod special făcându-se referire la forța pe care o are o asemenea organizație.

În urma alegerilor, Garofița Popa este președinte al OFL Arad, iar Liliana Waas președinte al OFL Municipiul Arad. Multe din meritele pentru succesul OFL Arad i-au fost atribuite Geaninei Pistru, care a condus lucrările Consiliului de Coordonare OFL.

Președinta OFL Florica Cherecheș și secretarul Daniela Nicolescu au apreciat filiala arădeană și au vorbit despre cotele de gen pe care PNL le va adopta pentru o mai bună reprezentare a femeilor în funcțiile publice. Secretarul general Lucian Bode a pus accent pe forța echipei locale care se vede și în rezultatele alegerilor, și în rezultatele administrației locale. Președintele PNL Nicolae Ciucă a spus că „acolo unde sunt administrații liberale, se văd rezultatele în dezvoltarea comunităților". Acesta consideră că organizațiile cum este cea din Arad sunt „modele care trebuie împărtășite altora", exemple de organizare și eficiență. Din partea liderilor locali au vorbit președintele PNL Municipiul Arad, deputatul Sergiu Bîlcea, prim-vicepreședintele PNL Arad Iustin Cionca și președintele Gheorghe Falcă. Liderul PNL Arad a vorbit despre succesul PNL fondat pe o concepție de dezvoltare și a trasat direcțiile de dezvoltare pe care trebuie să le urmeze PNL la Arad și la nivel național.

Alegerile OFL Arad FOTO: A.P.

5 din 10 locuri pentru femei

Consiliul de Coordonare a OFL Arad s-a încheiat cu o promisiune pe care a făcut-o chiar președintele PNL Arad, Gheorghe Falcă: „La următoarele alegeri 5 din 10 locuri pe listele pentru Consiliul Local vor fi atribuite femeilor". Promisiunea liderului liberal a venit în contextul în care fiecare dintre cei care au luat cuvântul au subliniat importanța unei mai mari reprezentări a femeilor în politică și administrație. **JA-A.P.**

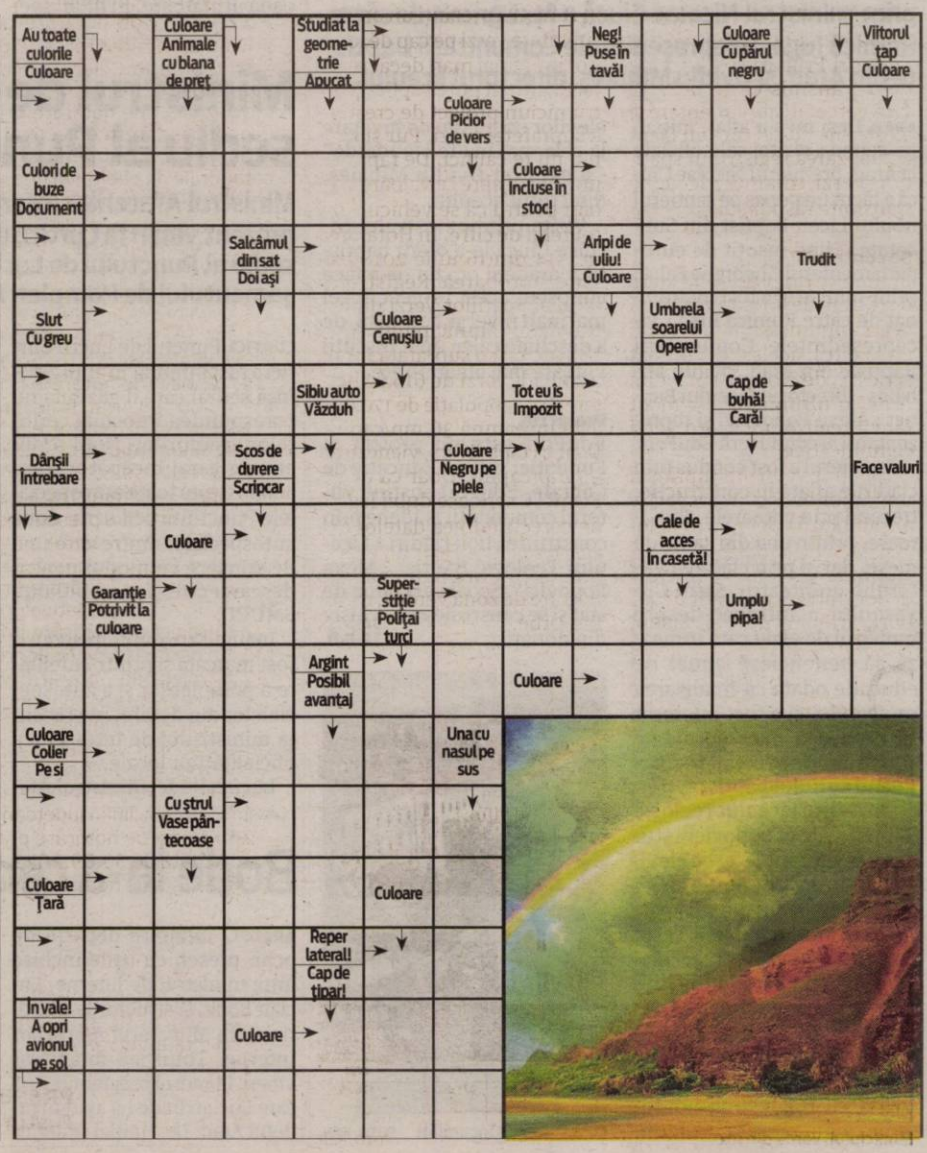

Aradul verde, doar din pix

Municipiul Arad s-a îmbogăţit din pix cu peste 300 de hectare de spaţii verzi. Schimbarea vine de la un an la altul şi este menţionată în raportul anual privind starea mediului.

ARAD. Situaţia spaţiilor verzi la nivelul judeţului Arad este prezentată în raportul APM pentru perioada 2017 - 2021. Într-un tabel sunt trecute suprafeţele verzi din cele zece oraşe ale judeţului, dar numai la municipiul Arad apare o schimbare faţă de anii anteriori. Dacă în celelalte oraşe suprafeţele verzi au rămas aceleaşi, cele din municipiul Arad s-au mărit în 2021, faţă de 2020 şi anii anteriori, cu 50%! Mai exact, de la 635 de hectare la 971 de hectare. Din această suprafaţă, 121 de hectare ar reprezenta „zone de agrement".

Ce s-a schimbat în oraş?

Cifrele sunt uimitoare, dar greu de acceptat pentru orice arădean, care nu a văzut în ultimii ani amenajări noi de spaţii verzi care să acopere diferenţa de 336 de hectare. Motiv pentru care ne-am adresat Agenţiei pentru Protecţia Mediului, pentru a cere lămuriri. Cu această ocazie, am aflat că suprafaţa verde a municipiului a fost declarată la APM de către funcţionarii Primăriei Arad, prin adresa nr. 51107/28.06.2022.

Reprezentanţii APM au precizat că raportul se bazează pe datele furnizate de primării şi nu au putut explica cum de suprafaţa verde a municipiului a crescut cu 50% de la un an la altul. Pentru lămuriri, la solicitarea noastră, reprezentanţii APM au sunat la Primăria Arad, de unde li s-a transmis încă o dată că „cifrele sunt corecte", dar fără să fie oferite alte explicaţii.

La rândul nostru, am cerut lămuriri Primăriei Arad, care ne-a transmis că trebuie să facă cercetări suplimentare şi să discute cu cei care au făcut actualizarea registrului spaţiilor verzi, înainte de a ne transmite răspunsuri.

Se contrazic

În timp ce raportul APM arată o creştere de 50% a suprafeţei verzi a municipiului de la un an la altul, acelaşi document scrie că „dezvoltarea oraşului Arad în ultimii ani s-a făcut fără a realiza noi spaţii verzi semnificative".

„Spaţiile verzi din cuprinsul unităţilor de locuit, respectiv ansamblurile de blocuri şi locuinţe, sunt amenajate şi întreţinute de către asociaţiile de locatari cu plantaţii de arbori, arbuşti, flori şi gazon. Aceste spaţii verzi amenajate îmbunătăţesc microclimatul local prin umbrire, absorbind zgomotul, praful şi noxele. Repartiţia spaţiilor verzi nu este echilibrată şi uniformă pe întreaga suprafaţă a municipiului Arad. Cauza lipsei de spaţii verzi din unele zone ale municipiului se datorează şi teritoriului urban deosebit de aglomerat (construcţii de locuinţe, garaje, chioşcuri şi alte construcţii provizorii)", mai arată raportul.

Stăm prost

Chiar şi cu cele 971 de hectare declarate de administraţia locală, oraşul Arad stă cel mai prost din judeţ la suprafaţa verde raportată la suprafaţa totală a localităţii. Municipiul are doar 0,12% spaţii verzi din suprafaţa totală, relevă raportul APM, adică cel mai puţin dintre oraşele judeţului. Pâncota stă cel mai bine, cu 1,42% (92 de hectare). Sântana are 0,98% spaţii verzi din suprafaţa totală, Ineu - 0,54%, Chişineu-Criş - 0,41%, Nădlac - 0,30%, Curtici - 0,27%, Pecica - 0,25%, Sebiş - 0,23%, Lipova - 0,13%.

Criticile specialiştilor

Pro Urbe Arad, asociaţie pentru protecţia patrimoniului urban, a publicat o analiză, în decembrie 2021 (înainte de apariţia raportului APM), în care scrie că Aradul este „verde din pix".

„Un motiv foarte important pentru care Aradul nu are un program de înverzire masiv este că oraşul este verde deja. Din pix, evident, dar dacă tu în statistici prezinţi un oraş cu suprafeţe verzi pe cap de locuitor mult mai mari decât realitatea, nu vei putea aplica pentru niciun proiect de creştere a suprafeţei verzi. Pur şi simplu nu te califici. De fapt nici nu ştim despre ce valoare vorbim pentru că se vehiculează tot felul de cifre. În Hotărârea nr. 314 din 16 iulie 2018 privind aprobarea Registrului local al Spaţiilor Verzi din intravilanul Municipiului Arad se specifică o suprafaţă totală a zonelor verzi de 616,62 hectare. La o populaţie de 170.000 asta înseamnă 36 mp/capita. Doar ca fapt divers, vienezii au 95 mp/capita. Doar că avem FOARTE serioase dubii legate de corectitudinea datelor din acest registru. Doar un exemplu: la cimitire figurează 4,3 hectare de zonă verde", relata Pro Urbe.

JA-M.B.

Municipiul/ oraş	Suprafaţa totală spaţii verzi (ha)					Zone de agrement(ha
	2017	2018	2019	2020	2021	2021
Municipiul Arad	635.95	635.95	635.95	635.95	971.022	128.75

Municipiul, verde din pix FOTO: FAN

ROMÂNIA
CONSILIUL JUDEŢEAN ARAD
310003 - Arad, strada Corneliu Coposu, nr. 22
Tel. 0040-357-731100 http://www.cjarad.ro ISO 9001 LL-C (Certification) Fax. 0040-357-731280 consiliu@cjarad.ro

DISPOZIŢIA NR. 966
din 21.10.2022
privind convocarea Consiliului Judeţean Arad în şedinţă ordinară în data de 27.10.2022

Preşedintele Consiliului Judeţean Arad,

În temeiul prevederilor art. 178 alin. (1), art. 179 alin. (2) lit. a şi art. 196 alin. (1) lit. b din O.U.G nr. 57/2019 privind Codul administrativ, cu modificările şi completările ulterioare,

DISPUNE:

Art.1.(1) Consiliul Judeţean Arad se convoacă în şedinţă ordinară în data de 27.10.2022, ora 11:00.

(2) Şedinţa se va desfăşura prin mijloace electronice – Aplicaţia Zoom, în conformitate cu Regulamentul de organizare şi funcţionare a Consiliului Judeţean Arad, aprobat prin Hotărârea Consiliului Judeţean Arad nr. 323/30.10.2020.

Art.2. Proiectul ordinii de zi a şedinţei ordinare a Consiliului Judeţean Arad, convocată conform art. 1, este prevăzut în Anexa care face parte integrantă din prezenta dispoziţie.

Art.3. Materialele înscrise pe proiectul ordinii de zi se transmit consilierilor judeţeni prin intermediul poştei electronice.

Art.4. Proiectele de hotărâri înscrise pe proiectul ordinii de zi, însoţite de documentele prevăzute de lege, se transmit spre avizare tuturor comisiilor de specialitate ale Consiliului Judeţean Arad.

Art.5. Asupra proiectelor de hotărâri aleşii locali pot formula şi depune amendamente, de fond sau de formă, în condiţiile legii şi ale Regulamentului de organizare şi funcţionare a Consiliului Judeţean Arad.

PREŞEDINTE,
Iustin Cionca

CONTRASEMNEAZĂ:
SECRETAR GENERAL AL JUDEŢULUI,
Silvana Lupu

Anexa la Dispoziţia Preşedintelui Consiliului Judeţean Arad nr. 966/21.10.2022

Proiectul
ordinii de zi a şedinţei ordinare a Consiliului Judeţean Arad din data de 27.10.2022

1. Proiect de hotărâre privind aprobarea conţinutului Procesului-verbal al şedinţei ordinare a Consiliului Judeţean Arad din data de 28 septembrie 2022 – iniţiativa preşedintelui.

2. Proiect de hotărâre privind aprobarea conţinutului Procesului-verbal al şedinţei extraordinare a Consiliului Judeţean Arad din data de 7 octombrie 2022 – iniţiativa preşedintelui.

3. Proiect de hotărâre privind aprobarea statului de funcţii pentru aparatul de specialitate al Consiliului Judeţean Arad – iniţiativa preşedintelui.

4. Proiect de hotărâre privind aprobarea statului de funcţii pentru Direcţia Judeţeană de Evidenţă a Persoanelor Arad – iniţiativa preşedintelui.

5. Proiect de hotărâre privind aprobarea organigramei şi a statului de funcţii pentru Spitalul Clinic Judeţean de Urgenţă Arad – iniţiativa preşedintelui.

6. Proiect de hotărâre privind aprobarea Strategiei de dezvoltare a Judeţului Arad pentru perioada 2021-2027 – iniţiativa preşedintelui.

7. Proiect de hotărâre privind aprobarea Strategiei energetice a Judeţului Arad pentru perioada 2021-2027 – iniţiativa preşedintelui.

8. Proiect de hotărâre privind stabilirea numărului şi a cuantumului burselor lunare care pot fi acordate elevilor de unităţile de învăţământ special aflate sub autoritatea Consiliului Judeţean Arad în anul şcolar 2022-2023 – iniţiativa preşedintelui.

9. Proiect de hotărâre privind aprobarea derulării de către Liceul Special „Sfânta Maria" Arad a proiectului 2022-1-RO01-KA122-VET-000078884 „Şanse egale pentru elevii cu cerinţe educaţionale speciale în formarea profesională" – iniţiativa preşedintelui.

10. Proiect de hotărâre privind acordarea unui mandat special reprezentantului Unităţii Administrativ-Teritoriale Judeţul Arad în Adunarea Generală Ordinară a Acţionarilor la S.C. Compania de Apă Arad S.A. din data de 28/31 octombrie 2022 – iniţiativa preşedintelui.

11. Proiect de hotărâre privind rectificarea bugetului de venituri şi cheltuieli al S.C. Aeroportul Arad S.A. pe anul 2022 – iniţiativa preşedintelui.

12. Proiect de hotărâre pentru modificarea Anexei nr. 3 la Hotărârea Consiliului Judeţean Arad nr. 222/30.07.2021 privind aprobarea tarifelor pentru eliberarea acordurilor prealabile şi a autorizaţiilor de amplasare şi/sau de acces în zona drumului, a tarifelor de ocupare/închiriere a suprafeţelor de teren din zona drumurilor judeţene din domeniul public al judeţului Arad, aflate în administrarea Consiliului Judeţean Arad, pentru anul 2022 – iniţiativa preşedintelui.

13. Proiect de hotărâre privind aprobarea Documentaţiei de avizare a lucrărilor de intervenţii şi a indicatorilor tehnico – economici pentru obiectivul de investiţie „Modernizare DJ 709A km 0+000 – 3+200, 3+850-12+200 Măsca – Măderat – Arăneag" aprobat pentru finanţare prin Programul naţional de investiţii „Anghel Saligny", precum şi a sumei reprezentând categoriile de cheltuieli finanţate de la bugetul local pentru realizarea obiectivului – iniţiativa preşedintelui.

14. Proiect de hotărâre privind aprobarea declanşării procedurilor de expropriere a imobilului proprietate privată care constituie coridorul de expropriere al lucrării de utilitate publică de interes judeţean „Modernizare DJ 709G km 0+000-3+500 Vladimirescu" – iniţiativa preşedintelui.

15. Proiect de hotărâre privind aprobarea declanşării procedurilor de expropriere a imobilului proprietate privată care constituie coridorul de expropriere al lucrării de utilitate publică de interes judeţean „Rezervor 500 mc, U.A.T. Hălmagiu" – iniţiativa preşedintelui.

16. Proiect de hotărâre privind neexercitarea dreptului de preemţiune asupra apartamentului nr. 1 situat în imobilul din municipiul Arad, str. Tudor Vladimirescu, nr. 17-19, parter, înscris în C.F. nr. 300489-C1-U18 Arad – iniţiativa preşedintelui.

17. Proiect de hotărâre privind neexercitarea dreptului de preemţiune asupra apartamentului nr. 40A, situat în imobilul din municipiul Arad, Bulevardul Revoluţiei nr. 78, înscris în C.F. nr. 300329-C1-U74 Arad – iniţiativa preşedintelui.

18. Proiect de hotărâre privind trecerea mijlocului de transport-autobuz VDL BERKHOF AMBASSADOR 200 din domeniul public al judeţului Arad în domeniul public al comunei Bocsig – iniţiativa preşedintelui.

19. Proiect de hotărâre privind trecerea din domeniul public al Judeţului Arad în domeniul privat al Judeţului Arad a unui bun aflat în administrarea Spitalului Clinic Judeţean de Urgenţă Arad, în vederea scoaterii din funcţiune, valorificării şi casării – iniţiativa preşedintelui.

20. Proiect de hotărâre privind majorarea patrimoniului public al Judeţului Arad dat în administrare Spitalului Clinic Judeţean de Urgenţă Arad şi darea în folosinţa gratuită a Spitalului Clinic Judeţean de Urgenţă Arad a unor bunuri – iniţiativa preşedintelui.

21. Proiect de hotărâre privind majorarea patrimoniului public al Judeţului Arad dat în administrare Centrului Cultural Judeţean Arad – iniţiativa preşedintelui.

22. Proiect de hotărâre privind modificarea Anexelor nr. 1-7 la Hotărârea Consiliului Judeţean Arad nr. 121/29.03.2022 privind aprobarea valorilor reevaluate ale unor bunuri din patrimoniul public al Judeţului Arad – iniţiativa preşedintelui.

23. Proiect de hotărâre privind solicitarea către Consiliul Local al Oraşului Pâncota de trecere din domeniul public al oraşului Pâncota în domeniul public al judeţului Arad a unor imobile – iniţiativa preşedintelui.

24. Proiect de hotărâre privind aprobarea documentaţiei cadastrale cu propunere de dezlipire a imobilului înscris în C.F. nr. 321050 Pecica aflat în domeniul public al judeţului Arad – iniţiativa preşedintelui.

25. Proiect de hotărâre pentru modificarea Anexei la Hotărârea Consiliului Judeţean Arad nr. 25/25.01.2022 privind repartizarea pe unităţi administrativ-teritoriale a sumelor corespunzătoare cotei de 6% din impozitul pe venit reprezentând fond la dispoziţia consiliului judeţean pe anul 2022 precum şi a sumelor estimate pentru anii 2023-2025 – iniţiativa preşedintelui.

26. Proiect de hotărâre privind aprobarea conturilor de execuţie ale bugetului general de venituri şi cheltuieli al Judeţului Arad la data de 30.09.2022 – iniţiativa preşedintelui.

27. Proiect de hotărâre privind aprobarea utilizării excedentului bugetar al anilor precedenţi pentru finanţarea cheltuielilor secţiunii de dezvoltare în anul 2022 – iniţiativa preşedintelui.

28. Proiect de hotărâre privind rectificarea bugetului general de venituri şi cheltuieli al Judeţului Arad pe anul 2022 – iniţiativa preşedintelui.

29. Raportul nr. 23.252/04.10.2022 privind deplasarea în Republica Moldova a domnului Bulbuc Ionel, vicepreşedintele Consiliului Judeţean Arad.

30. Raportul nr. 23.260/04.10.2022 privind deplasarea în Republica Moldova a domnului Cadar Răzvan, vicepreşedintele Consiliului Judeţean Arad.

31. Diverse.

PREŞEDINTE,
Iustin Cionca

SECRETAR GENERAL AL JUDEŢULUI,
Silvana Lupu

(6173 - H 40)

JURNAL ARĂDEAN

Accident mortal pe DN 79

O şoferiţă s-a angajat într-o depăşire periculoasă, a intrat într-un automarfar, iar mai apoi camionul s-a răsturnat peste un alt autoturism.

ARAD. Accidentul mortal a avut loc vineri după-masa, în jurul orei 16:30, Inspectoratul pentru Situații de Urgență „Vasile Goldiș" al județului Arad fiind sesizat cu privire la producerea unui accident rutier pe DN 79, în zona Cartierul Verde, eveniment în care au fost implicate două autoturisme și un automarfar.

La fața locului au fost mobilizate forțe și mijloace din cadrul Detașamentului de Pompieri Arad cu o autospecială de stingere cu modul pentru descarcerare, o autospecială pentru transport personal și victime multiple, descarcerarea ușoară și un echipaj SMURD, încadrate cu 10 subofițeri. În sprijinul echipajelor prezente au intervenit și trei ambulanțe SAJ.

„Din cercetări a reieșit că o femeie de 39 de ani, din municipiul Arad, care conducea un autoturism pe DN 79 din direcția Arad spre Zimand Cuz, la km 8+400 m în timpul efectuării unei manevre de depășire a intrat în coliziune cu un autotractor în cuplu cu semiremorcă condus de un cetățean bulgar de 70 de ani, care se deplasa pe sensul opus, ulterior autotractorul s-a răsturnat pe partea carosabilă, intrând în coliziune cu un alt autoturism condus de un bărbat de 43 de ani, din localitatea Ignești.

În urma impactului a rezultat decesul bărbatul de 43 de ani, rănirea gravă a unui pasager de 36 de ani și rănirea ușoară a celorlalți conducători auto. Conducătorii auto au fost testați cu aparatul etilotest rezultatele fiind negative. În cauză a fost întocmit un dosar penal sub aspectul săvârșirii infracțiunii de ucidere din culpă. Polițiștii continuă cercetările pentru stabilirea tuturor cauzelor și împrejurărilor în care s-a produs accidentul", a transmis IPJ Arad.

JA-A.P.

S-a răsturnat pe o mașină FOTO: ISU ARAD

Bode: „Doar procurorul poate furniza date"

Nimic nou în dosarul bombei care a explodat la Arad. Ministrul de Interne a spus că doar procurorul poate furniza date despre anchetă.

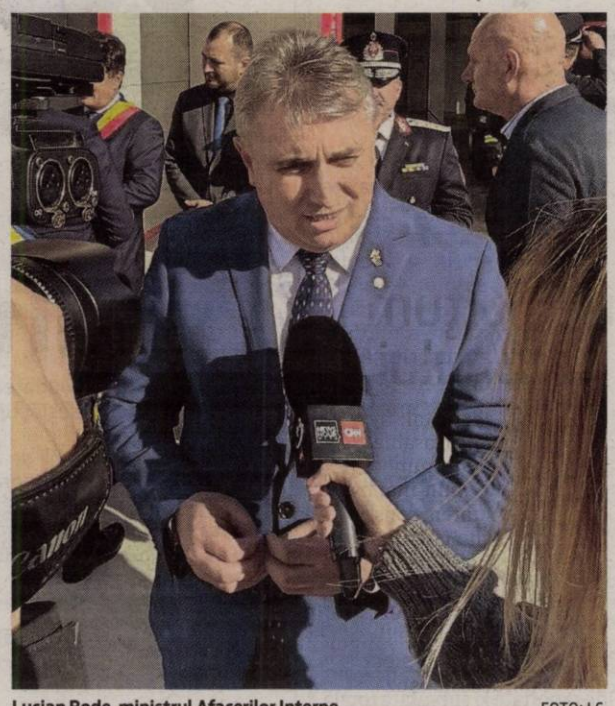

Lucian Bode, ministrul Afacerilor Interne FOTO: I.C.

ARAD. Întrebat despre cum decurge ancheta în cazul exploziei bombei de la Arad, în urma căreia omul de afaceri Ioan Crișan a decedat, prezent la Curtici, la inaugurarea noului sediu al Punctului de Lucru din cadrul Detașamentului de Pompieri Arad, Lucian Bode, ministrul Afacerilor Interne, a declarat că doar procurorul poate fruniza date din dosar - dacă acestea pot fi făcute publice - și că Poliția a asigurat tot suportul necesar Parchetului General „pentru a duce mai departe această anchetă". În ciuda întregului suport, la 1 an și 5 luni de la explozie, nicio persoană nu a fost reținută sau pusă sub acuzare în acest dosar. „Ancheta este coordonată de un procuror și absolut toate datele care pot fi furnizate public, le furnizează domnul procuror. Ce vă pot asigura e că din prima clipă, la nivelul Inspectoratului General al Poliției Române, și nu numai, al tuturor structurilor din Ministerul Afacerilor Interne, am asigurat tot suportul necesar domnului procuror pentru a duce mai departe această anchetă. Absolut toate solicitările domniei sale au fost onorate și rezultatele doar domnia sa le poate face publice", a declarat ministrul de Interne, Lucian Bode, întrebat despre mersul anchetei în cazul bombei de la Arad.

În dimineața de 29 mai 2021, mașina în care se afla omul de afaceri arădean Ioan Crișan a explodat în parcarea magazinului Profi situat pe Calea Aurel Vlaicu. Ancheta în acest caz a fost preluată, chiar în ziua exploziei, de Parchetul de pe lângă Înalta Curte de Casație și Justiție. Poliția Română a trimis la Arad, în primele ore de după explozie, cei mai buni polițiști, ministrul de interne declarând la două zile după explozie că vinovații vor fi identificați și aduși în fața justiției. Iată că acest lucru nu s-a întâmplat... **JA-I.C.**

Explozie într-o garsonieră din Micălaca

Un bărbat a suferit arsuri pe 93% din suprafața corpului după o explozie care a avut loc în garsoniera sa.

ARAD. O explozie puternică a avut loc vineri seara într-o garsonieră din cartierul Micălaca. Inspectoratul pentru Situații de Urgență Arad a fost anunțat cu privire la expozie în jurul orei 21:45, fiind vorba de o garsonieră de la parterul unui bloc cu patru etaje de pe strada Cenad. La fața locului s-au deplasat două echipaje de stingere și un echipaj SMURD TIM din cadrul Detașamentului de Pompieri Arad.

„În urma exploziei, salvatorii au găsit în locuință un bărbat în vârstă de aproximativ 50 de ani, care a fost extras și preluat de echipajul medical. Victima prezintă arsuri pe 80% din suprafața corpului, este conștientă și a fost transportată la Spitalul Județean Arad de către echipajul SMURD TIM. Incendiul produs în urma exploziei a afectat o încăpere a garsonierei și o parte din mobilier, iar suflul exploziei a degradat 3 uși ale apartamentelor învecinate. Toate persoanele aflate în imobil s-au autoevacuat în condiții de siguranță fără a necesita îngrijiri medicale. Incendiul a fost lichidat, iar cauza probabilă a fost stabilită ca fiind: explozie, urmarea a acumulării de gaze", a transmis ISU Arad.

Pompierii au stins focul FOTO: V.O.

Victima a suferit arsuri de gradul 2 și 3 pe 93% din suprafața corpului, dar are și arsuri de căi respiratorii. Deși salvatorii au reușit să îl scoată din garsonieră și să fie preluat de către echipajele medicale, șansele sale de supraviețuire sunt minime. Momentan s-a decis să fie transferat la Timișoara, pe secția de arși. **JA-A.P.**

Un sfert dintre arădeni, restanţieri

Datoriile cumulate la bugetul local ale persoanelor fizice şi juridice din municipiul Arad depăşesc suma de 43 de milioane de lei la această dată, în timp ce la începutul anului restanţele la taxe şi impozite erau de 26 de milioane de lei.

ARAD. Aproape un sfert dintre plătitorii de taxe și impozite locale din municipiul Arad, persoane fizice și juridice, au restanțe către administrația locală, și anume 43.474.243 de lei. Conform datelor oferite de Primăria Arad, în municipiu există 121.255 de plătitori de taxe și impozite locale, din care 110.102 sunt persoane fizice și 11.153 sunt persoane juridice. În total, 27.474 de contribuabili, respectiv 23% dintre plătitorii persoane fizice și juridice, cumulează datorii la bugetul local.

Defalcat, numărul persoanelor fizice cu datorii este de 25.033, cumulând 29.642.282 de lei, în timp ce numărul firmelor cu datorii este de 2.441, cu restanțe de 13.831.961 de lei. Cea mai mare restanță a unei firme din municipiu a ajuns la 650.987 de lei.

La începutul anului 2022 erau înregistrate restanțe la plăți în sumă de 26.307.653, din care până la această dată s-au recuperat, prin executări silite, 16.705.374 de lei, adică 63.5% din datorii. Primăria a precizat că toți datornicii au fost somați în perioada 7 - 10 octombrie, urmând să se continue procedurile de executare silită - popriri, sechestre, valorificări.

De la începutul anului, administrația locală a încasat 160.257.285 de lei din taxe și impozite locale. **JA-M.B.**

Datori la taxe şi impozite FOTO: JA

Ascunşi printre piese auto şi metal

NĂDLAC. 28 de migranți au fost descoperiți de polițiștii de frontieră de la PTF Nădlac II, ascunși într-un automarfar și un microbuz ce trebuiau să ajungă în Germania. Cetățenii străini - din Pakistan, Afganistan, Bangladesh, Siria și India - erau ascunși într-un camion și un microbuz, în compartimentele destinate mărfurilor.

„La Punctul de Trecere a Frontierei Nădlac II, s-au prezentat pentru efectuarea formalităților de frontieră, pe sensul de ieșire din țară, doi cetățeni turci, aflați la volanul unui ansamblu rutier, respectiv unui microbuz, ambele înmatriculate în Turcia. Șoferii transportau, conform documentelor de însoțire a mărfii, metal și piese auto pentru societăți comerciale din Germania. În urma efectuării controlului amănunțit al mijloacelor de transport, au fost depistați, ascunși în compartimentele destinate mărfurilor, 28 de cetățeni din Pakistan, Afganistan, Bangladesh, Siria și India, ce intenționau să treacă ilegal frontiera de stat cu scopul de a ajunge în țări din vestul Europei", au transmis reprezentanții Serviciului Teritorial al Poliției de Frontieră Arad. Polițiștii de frontieră efectuează cercetări în vederea stabilirii întregii activități infracționale, urmând ca la finalizare să fie dispuse măsurile legale ce se impun. **JA-I.C.**

Găsiţi la control FOTO: PFR

Cu permisul anulat şi sub influenţa alcoolului, a provocat un accident

ARAD. Un bătrân nu a mai ținut cont nici de faptul că avea permisul de conducere anulat, nici că era băut și s-a urcat la volan. Aventura sa s-a încheiat cu un accident pe care l-a provocat, pe strada Cetății din Arad.

„La data de 20 octombrie, polițiștii Biroului Rutier au fost sesizați cu privire la producerea unui eveniment rutier pe strada Cetății, din municipiul Arad. Din cercetări a reieșit că un bărbat de 79 de ani, din municipiul Arad, care conducea un autoturism pe strada Cetății a intrat în coliziune față-spate cu un autoturism condus de o arădeancă de 21 de ani. În urma impactului au rezultat exclusiv pagube materiale. Testarea cu aparatul etilotest a indicat o valoare de 0.67 mg/l alcool pur în aerul expirat în cazul bărbatului de 79 de ani, iar în cazul femeii o valoare negativă. De asemenea, în urma verificărilor în bazele de date a reieșit că bărbatul are permisul de conducere anulat. În cauză a fost întocmit un dosar penal sub aspectul săvârșirii de infracțiuni la regimul circulației rutiere", a transmis IPJ Arad. **JA-A.P.**

Infractor la 19 ani

ARAD. Un tânăr de 19 ani este sub control judiciar pentru 60 de zile după ce a plecat într-o „aventură" ilegală. Potrivit datelor furnizate de Inspectoratul de Poliție Județean Arad, tânărul - din localitatea Pilu - în noaptea de 19 spre 20 octombrie ar fi sustras un autoturism din curtea unui imobil, situat în localitatea Vărșand, pe care l-ar fi condus până în localitatea Grăniceri, ulterior returnându-l în curtea aceluiași imobil. „În urma verificărilor, a reieșit că tânărul nu deține permis de conducere pentru nicio categorie de vehicule, acesta fiind reținut de polițiști pentru 24 de ore pentru săvârșirea infracțiunilor de furt în scop de folosință și conducerea unui vehicul fără permis. La data de 21 octombrie, tânărul a fost prezentat magistraților Judecătoriei Chișineu-Criș care au dispus asupra sa, măsura preventivă a controlului judiciar pentru o perioadă de 60 de zile", a transmis IPJ Arad. **JA-A.P.**

Cu o maşină neînmatriculată

SEBIŞ. Polițiștii orașului Sebiș au depistat la data de 18 octombrie, un bărbat în vârstă de 59 de ani, din comuna Buteni, care conducea un autoturism pe strada Morii, din localitatea Sebiș. În urma verificărilor efectuate în bazele de date ale Poliției a reieșit faptul că autoturismul nu figurează ca fiind înmatriculat în circulație. „În cauză a fost întocmit dosar penal sub aspectul săvârșirii infracțiunii de conducerea pe drumurile publice a unui autovehicul neînmatriculat", a anunțat IPJ Arad.

23 de tone de deşeuri de pe domeniul public

ARAD. Cinci asistați social și șase condamnați la muncă în folosul comunității au curățat domeniul public, sub supravegherea polițiștilor locali. „În ultima lună, sub supravegherea polițiștilor locali s-au desfășurat activitățile de curățare a unor zone de pe domeniului public, de către cinci beneficiari de venit minim garantat, respectiv șapte persoane obligate de instanțele judecătorești să presteze muncă neremunerată în folosul comunității", informează Poliția Locală. Zonele în care s-a acționat în vederea salubrizării au fost: zona stației de sortare, cartier Drăgășani, cartierul Aradul Nou - inclusiv platoul Gării, cartier Sânicolaul Mic - inclusiv ieșirea spre Fântânele, Malul Mureșului - în zona Podului Traian, strada Profesor Dr. Ardelean, cartierul Aurel Vlaicu - strada Hațeg. Cele 23 tone de deșeuri municipale colectate au fost ridicate de către societatea de salubrizare. **JA-S.A.**

Sport

„A fost un meci greu, bine că l-am câştigat. Mă bucur că fetele au respectat deviza noastră: «Never give up!»

Marcel Urban, preşedinte FCC Baschet UAV Arad

9 runde au trecut în Seria 8 din Liga III la fotbal, iar CSM Reşiţa este prima în clasament cu 20 de puncte. „Careul de aşi" este completat de CSC Ghiroda 19p, Şoimii Lipova 16p şi Pobeda Bîsnov 15p. La jumătatea sezonului regulat, urmează în ierarhie: 5.Pecica 14p, 6-7.Criş şi Buziaş 11p, 8. Ineu 8p, 9.Cermei 6p şi 10. Periam 5p.

Gard de protecţie sau fără fotbal la Apateu!

ARAD. Pentru că arbitrul Alin Deac a fost lovit de un suporter al echipei gazdă în drum spre vestiare, la finalul jocului CS Recolta Apateu - AS Viitorul Sepreuş (Liga 5, Seria C, etapa 6), Comisia de Disciplină din cadrul AJF Arad a luat o hotărâre care are darul de a stopa asemenea evenimente reprobabile. Astfel, până la construitea unui gard de protecţie în zona vestiarelor, nu se mai joacă fotbal, în mod oficial, la Apateu. **JA-D.S.**

Ilie Poenaru, nemulţumit la jumătatea sezonului

ARAD. UTA nu a avut o jumătate de sezon regulat prea bună, dovadă şi locul din clasament. Altele erau aspiraţiile, un loc de play-off a ţintit clubul în acest an competiţional. Dar, socoteala de acasă nu se potriveşte cu cea din târg, e de muncit mult până să se ajungă pe loc de play-off.

„Nu suntem mulţumiţi de cât am obţinut până acum. Am fost oscilanţi, nu am avut un echilibru în prestaţia jocurilor. Am avut meciuri bune, pe care le-am câştigat, dar unele le-am şi pierdut. Apoi, am făcut şi partide slabe, la unele am avut atitudine, la altele nu. În mare măsură, ştim unde trebuie lucrat, ce trebuie făcut şi pus la punct pentru a dispărea inconstanţa din acest tur de campionat. Per total, trebuia să fim mai sus în clasament, să avem mai multe puncte, iar jocul să arate mult mai bine. Dar, cu toţii suntem conştienţi că nu suntem acolo unde ar trebui, dar ăsta este fotbalul, concură cu mai multe lucruri. Au fost multe minusuri, plecând chiar de la greşelile personale. Cred că am pierdut 9 puncte din această cauză. S-au încasat, de asemenea, 12 goluri din cauza greşelilor personale. De aceea tot spun şi repet: dacă eram mai concentraţi şi responsabili în anumite momente cheie ale meciurilor, nu ajungeam aici. Aşadar, pot spune că suntem conştienţi şi realişti că nu suntem acolo unde ne-am dorit" - a declarat antrenorul Ilie Poenaru. **JA-L.S.**

Am vrea să vedem cât mai des o astfel de bucurie FOTO: FAN

Rezultate amestecate

Liga 3: Lipova a câştigat, Crişul şi Pecica au remizat, iar LT Cermei şi Ineu au pierdut.

ARAD. S-a încheiat etapa cu numărul 9 din seria a VIII-a din Liga a III-a, ultima a turului. Toate cele cinci meciuri au avut loc vineri, în fiecare fiind implicată câte o echipă din judeţul nostru.

Crişul şi Reşiţa s-au anihilat reciproc FOTO: FAN

Crişul – CSM Reşiţa 0-0

Se anunţa un meci pe cinste, la Chişineu Criş sosind liderul clasamentului. Dar, cum se spune, „la pomul lăudat să nu mergi niciodată cu sacul", aşa şi la acest joc. Cele două echipe s-au blocat reciproc, aşa că rezultatul nici nu putea fi altul decât egal, fără gol marcat.

Pobeda Star – Lipova 2-4

Chiar dacă au început bine campionatul, „bulgarii" au pierdut din turaţie. Lipova a profitat şi a câştigat! Până la pauză s-au marcat cinci goluri! Bădăuţă a dus Şoimii în avantaj, dar gazdele au întors scorul, prin golurile lui Bălace şi Enciu. Echipa mai bună, Lipova a mai marcat de două ori în primul mitan, reuşitele aparţinând lui Modan şi Panfile, aşa că elevii lui Adrian Abrudean intrau la cabine cu avantaj de un gol, 3-2. După pauză, jocul nu a mai fost aşa „spumos", doar Modan mai reuşind să înscrie, iar Şoimii vine acasă cu toate punctele de la Dudeştii Vechi.

Periam - Pecica 2-2

„Lanterna roşie" a clasamentului a reuşit să smulgă un punct celor de la Progresul Pecica. La pauză era 1-0 pentru Avântul, gol Gaşpar, dar C. Mihai a egalat după odihnă, pecicanii trecând, apoi, în avantaj, prin reuşita lui Capătă. Din păcate, în min. 81, Mureşan a egalat, a şi rămas 2-2 până la final, deoarece Capătă a ratat incredibil, singur cu portarul advers.

Buziaş - LT Cermei 1-0

Situaţie aproape similară la Cărani, acolo unde joacă Buziaşul meciurile de acasă. Cu specificaţia că trupa antrenată de Cristi Todea a avut şi o bară, în prima repriză, atunci când Nicolescu a vrut să degajeze, dar a fost foarte aproape de autogol, însă mingea a lovit bara. În min. 70, s-a stabilit scorul final, atunci când Matiş a marcat din careul mic: 1-0!

Ghiroda – ACB Ineu 1-0

Trupa antrenată de Cristi Sculici a fost la un pas să vină acasă cu un punct. Nu a jucat rău, a ţinut de scorul alb timp de 93 de minute, dar reduta a căzut în prelungiri, când Jichici a marcat din faţa careului mic, după un corner jucat scurt de Ghiroda, centrarea aparţinând căpitanului Mancaş.

LEO SFÂRA
leo.sfara@informmedia.ro

FCC UAV, victorie grea la Braşov

BRAŞOV. FCC Baschet UAV Arad s-a impus cu 70-65 (24-22, 14-21, 14-11, 18-11) la Olimpia CSU Braşov. Bulj a început cu Akathiotou, Hadzovic, Fleşer, Baptiste şi Madden. Calancea a răspuns cu Kilin, Armanu, Pesovic, Zubac şi George.

FCC UAV s-a distanţat la 7-0 pe mâna americancelor. Braşovencele au marcat primele puncte după două minute. A fost rândul oaspetelor să aibă minute fără coş, iar Olimpia a preluat conducerea cu 19-14. Hadzovic a înscris opt puncte la rând şi FCC UAV avea 24-22 la prima pauză.

Arădencele au avut probleme în atac în debutul sferturilor doi şi trei, iar gazdele s-au distanţat la 9 puncte. La jumătatea partidei, Olimpia conducea cu 43-38. „Galben-albastrele" s-au apărat mai bine şi s-au apropiat la 52-54 la ultima pauză. A reuşit un run de 10 puncte, cu care au decis partida, câştigând cu 70-65.

Brankica Hadzovic a fost cea mai eficientă arădencă, cu 21 de puncte, 4 recuperări şi 6 assist-uri. Trinity Baptiste şi Stephanie Madden au încheiat în double-double, cu 21 şi 17 puncte, respectiv, câte 10 recuperări. Au mai înscris Akathiotou 7p (5r) şi Marjanovic 4p (6r). La gazde s-au remarcat: Zubac 16p, Pesovic 14p şi Kilin 14p. **JA-A.V.**

Brankica Hadzovic FOTO: A.V.

Sântana, singura neînvinsă în Liga 4

ARAD. Viitorul Arad şi Şoimii Şimand au încurcat socotelile unor echipe din „careul de aşi" în etapa cu numărul 8 din Liga 4 la fotbal. Iată rezultatele şi marcatorii rundei:

CS Glogovăţ - Victoria Felnac 0-3 (Pasăre - 3); ACB Ineu Bocsig - Podgoria Pîncota 3-1 (Udrescu, Rucăreanu şi Ndoye vs. Sg. Dragalina); Voinţa Macea - Frontiera Curtici 1-4 (Noaică vs. Huţanu, Avrămuţiu, Prică şi Blănaru); CS Beliu - Victoria Zăbrani 1-1 (Purtan vs. A. Aslău); CS Socodor - Viitorul Arad 3-3 (Pirtea - 2 şi Ciornei vs. Bulboacă - 3); Şoimii Şimand - Păulişana Păuliş 2-2 (Sechel şi Borod vs. Brânduşe şi Pleşca); Unirea Sîntana - Victoria Nădlac 4-0 (Trabalka - 3 şi Olteanu).

***

Etapa viitoare (sâmbătă, 29 octombrie): Zăbrani - Macea, Pâncota - Şimand, Viitorul - Glogovăţ, Nădlac - Socodor, Curtici - Sântana, Păuliş - Beliu, Felnac - ineu Bocsig.

Clasament

1.	Sântana	8	7	1	0	29-9 22
2.	Felnac	8	7	0	1	19-10 21
3.	Socodor	8	6	1	1	27-10 19
4.	Păuliş	8	5	2	1	19-11 17
5.	Curtici	8	5	0	3	19-9 15
6.	Viitorul	8	5	0	3	19-9 15
7.	Pâncota	8	3	1	4	12-11 10
8.	Şimand	8	2	2	4	15-18 8
9.	Ineu Bocsig	8	2	1	5	14-24 7
10.	Zăbrani	8	1	3	4	6-14 6
11.	Macea	8	2	0	6	9-24 6
12.	Beliu	8	1	2	5	11-20 5
13.	Glogovăţ	8	1	1	6	6-17 4
14.	Nădlac	8	1	1	6	12-30 4

Naţionala României va juca la Arad!

Deputatul Sergiu Bîlcea a obţinut promisiunea FRF. Kosovo sau Andorra vor juca pe stadionul UTA în preliminariile pentru Euro 2024!

ARAD. Un vis care tinde să devină realitate. Naţionala de fotbal a României va disputa un joc oficial pe stadionul „Francisc Neuman" din Arad. Principalul merit îi aparţine deputatului Sergiu Bîlcea, cel care a făcut lobby pe lângă mai marii Federaţiei să introducă stadionul UTA în circuitul internaţional.

Şi, după ce în această toamnă, pe arena construită din banii arădenilor, au avut loc două evenimente importante - Supercupa României, primul joc cu VAR din istoria fotbalului românesc, cu arădeanul Ovidiu Haţegan în prim-plan, dar şi meciul amical al selecţionatelor Under 20 ale României şi Germaniei - anul viitor va aduce cel mai aşteptat moment pentru iubitorii sportului rege din judeţul nostru. Naţionala tricoloră pregătită de Edi Iordănescu va disputa, pe stadionul „Francisc Neuman" un joc oficial din preliminariile Euro 2024. În discuţie sunt două jocuri, unul dintre ele urmând a avea loc la Arad: cu Kosovo, pe 12 septembrie sau cu Andorra, pe 15 octombrie.

Singura cerinţă a mai marilor FRF a fost schimbarea gazonului şi remedierea deficienţelor existente la stadion. Lucruri realizabile, pentru care municipalitatea este obligată, moral, să găsească banii necesari investiţiilor.

Proiectul dă roade!

Vestea că naţionala tricoloră vine la Arad ne-a dat-o deputatul Sergiu Bîlcea, cel care a crezut în acest proiect. „De la inaugurare, mi-am dorit ca stadionul Francisc Neuman să intre în circuitul naţional şi internaţional. Anul acesta am făcut primii paşi, anul viitor avem promisiunea FRF de a face pasul cel mare, un joc oficial al naţionalei de seniori la Arad. Trebuie să ne bucurăm de această veste şi să mergem mai departe cu investiţiile, care să rezolve problemele cu gazonul şi cele de infrastructură, astfel încât, în toamna anului viitor, stadionul să corespundă tuturor normelor internaţionale!" - a declarat, pentru Jurnal arădean-Aradon, deputatul Sergiu Bîlcea. **JA-D.S.**

Deputatul Sergiu Bîlcea a făcut lobby pentru stadionul UTA FOTO: JA

JURNAL ARĂDEAN

FIFA a aprobat modificări la transferuri

FOTBAL. Consiliul FIFA a luat mai multe decizii care vor reforma transferurile de jucători, a anunțat sâmbătă FRF. Acestea vor intra în vigoare din 16 noiembrie.

Potrivit unui comunicat al FRF, a fost aprobat Regulamentul FIFA Clearing House, un pas major pentru transparență în transferuri la nivel global. Reglementările sunt parte din reforma sistemului de transferuri, unul din principalele obiective ale FIFA, și vin ca urmare a unui amplu proces de consultare cu toate părțile interesate care a fost demarat încă din 2017.

Reglementările vor intra în vigoare în 16 noiembrie 2022.

Conform acestora, FIFA Clearing House va centraliza, procesa și automatiza plățile între cluburi, grilele de formare și contribuțiile de solidaritate, promovând astfel transparența financiară și integritatea în cadrul sistemului de transfer internațional.

Gianni Infantino FOTO: EPA

Se estimează că, prin intermediul FIFA Clearing House, aproape 400 de milioane de dolari vor fi distribuite în fiecare an cluburilor formatoare de jucători, ceea ce ar însemna o creștere de cinci ori în comparație cu situația actuală.

„Aceste regulamente transmit un mesaj clar în legătură cu reforma transferurilor internaționale: FIFA se angajează să protejeze integritatea jocului și să asigure funcționarea piramidei fotbalului în spiritul solidarității și transparenței", a spus președintele FIFA, Gianni Infantino.

În ceea ce privește transferul internațional al jucătorilor minori, Consiliul FIFA a convenit, de asemenea, să stabilească primul cadru de reglementare pentru participarea la trialuri, inclusiv reguli privind asistența medicală, vârsta minimă și o modalitate eficientă de a solicita protecție juridică.

De asemenea, au fost modificate și prevederile din Regulamentul privind statutul și transferul jucătorilor care fac referire la înregistrarea jucătorilor în diverse situații umanitare speciale, mai transmite FRF. **SURSA: MEDIAFAX**

Perioadă dificilă pentru Simona Halep FOTO: EPA

„Șoc în lumea tenisului"

Presa internațională scrie pe larg vineri despre suspendarea provizorie de către Agenția Internațională de Integritate în Tenis a Simonei Halep pentru un test pozitiv făcut la US Open din acest an.

TENIS. „Șoc în lumea tenisului. Agenția Internațională de Integritate a Tenisului (ITIA) a confirmat că Simona Halep, în vârstă de 31 de ani, a fost suspendată pentru dopaj. ITIA i-a trimis românceii, fost număr unu mondial și actualul număr 9 în clasament, o notificare de încălcare a regulilor antidoping la 7 octombrie 2022", scrie Gazzeta dello Sport.

Agenția Reuters notează că Simona Halep a negat că a luat cu bună știință vreo substanță interzisă și anunță că începe cel mai greu „meci" din viața ei.

„Astăzi începe cel mai greu meci din viața mea: o luptă pentru adevăr. Am fost notificată că am fost depistată pozitiv la o substanță numită Roxadustat într-o cantitate extrem de mică", a scris ea pe Twitter.

„Simona Halep: Fostul număr unu mondial a fost suspendat provizoriu pentru dopaj", notează BBC Sport.

„Dubla campioană de Mare Șlem Simona Halep a fost suspendată provizoriu de Agenția Internațională de Integritate a Tenisului, după ce a picat un test antidoping în timpul US Open din august", scrie AP.

Simona Halep a fost suspendată provizoriu de către Agenția Internațională de Integritate în Tenis pentru un test pozitiv făcut la US Open din acest an. Fostul număr 1 mondial anunțase anterior că își încheie sezonul.

„Alături de Simona"

Suntem alături de Simona, spune ministrul Sportului Eduard Novak, după ce sportiva din România a fost suspendată provizoriu de Agenția Internațională de Integritate în Tenis

Ministrul Sportului susține că Simona Halep este un reper în tenisul românesc și cel mondial, a inspirat noi generații de tineri care s-au îndreptat către tenis, iar impactul pe care astfel de sportivi, de talie mondială, îl au asupra sportului este unul major.

„Ministerul Sportului susține, prin politicile și valorile promovate, sportul de performanță bazat pe spiritul fairplay și corectitudine. Suntem alături de Simona și sperăm să se clarifice cât mai curând această situație", a transmis Eduard Novak.

SURSA: MEDIAFAX

Prima înfrângere în EHF Champions League

HANDBAL. CSM București a suferit prima sa înfrângere în actuala ediție a Ligii Campionilor la handbal feminin, după ce a fost întrecută de formația Vipers Kristiansand, campioana en titre, cu scorul de 35-29 (15-15), sâmbătă seara, în Norvegia, în cadrul Grupei A.

Vicecampioana României a dominat cea mai mare parte a primei reprize, a condus cu 5-2, 9-6 și 12-10, dar Vipers a revenit pe final și la pauză scorul a fost egal, 15-15.

Câștigătoarea ultimelor două sezoane în Champions League a controlat partea secundă, desprinzându-se la 20-17 după patru goluri consecutive. Vipers a reușit să își mărească avansul pe tabelă și a câștigat cu 35-29.

Golurile ,'tigroaicelor'' au fost marcate de Cristina Neagu 10, Emilie Hegh Arntzen 5, Siraba Dembele Pavlovic 5, Grace Zaadi Deuna 3, Elizabeth Omoregie 2, Malin Larsen Aune 1, Kalidiatou Niakate 1, Marina Sudakova 1, Crina Pintea 1.

Marie Skurtveit Davidsen a apărat 8 aruncări (25,81%), iar Laura Glauser 3 (40%).

Pentru echipa scandinavă au punctat Marketa Jerabkova 11 goluri, Jana Knedlikova 6, Ana Viahrireva 5, Sunniva Amalie Naes Andersen 4, Jamina Roberts 3, Ragnhild Valle Dahl 3, Oceane Sercien Ugolin 1, Lysa Tchaptchet Defo 1, Ana Debelic 1.

Katrine Lunde a apărat 12 șuturi (29,27%).

Meciul a fost arbitrat de grecii Michalis Tzaferopoulos și Andreas Bethmann, iar delegat EHF a fost slovenul Leopold Kalin.

În alt meci, FTC-Rail Cargo Hungaria a surclasat-o pe DHK Banik Most cu 46-27, în deplasare. Duminică s-au desfășurat jocurile Odense Handbold - SG BBM Bietigheim și Krim Mercator Ljubljana - Brest Bretagne Handball.

Competiția se întrerupe pentru EHF EURO 2022 și se va relua cu etapa a șaptea, CSM București urmând să joace pe 4 decembrie, acasă, cu FTC-Rail Cargo Hungaria.

Clasament: 1. SG BBM Bietigheim 9 puncte (+52), 2. Vipers Kristiansand 9 puncte (+24), 3. CSM București 9 puncte (+22), 4. FTC-Rail Cargo Hungaria 7 p; 5. Odense Handbold 4 p; 6. Brest Bretagne Handball 4 p; 7. Krim Mercator Ljubljana 2 p; 8. DHK Banik Most 0 p.

SURSA: AGERPRES

Elizabeth Omoregie a marcat 2 goluri FOTO: EPA

Și-a anunțat sprijinul pentru Simona

TENIS. Antrenorul Patrick Mouratoglou a anunțat sâmbătă, pe Instagram, că o susține pe Simona Halep 100%.

„Te sprijin 100% în această luptă Simona. Până la capăt", a scris antrenorul pe Instagram.

Simona Halep a fost suspendată provizoriu de Agenția Internațională de Integritate în Tenis pentru un test pozitiv făcut la US Open din acest an.

Simona Halep a anunțat că începe cel mai greu meci din viața sa, acela de a demonstra adevărul. „Astăzi începe cel mai greu meci din viața mea: o luptă pentru adevăr. Am fost anunțată că am fost testat pozitiv la o substanță numită Roxadustat în cantitate extrem de mică, ceea ce a fost cel mai mare șoc din viața mea. De-a lungul carierei mele, ideea de a trișa nu mi-a trecut prin minte nici măcar o dată, deoarece este total împotriva tuturor valorilor cu care am fost educată", spune Simona Halep.

Halep mai spune că va lupta „până la capăt" pentru a dovedi că nu a luat niciodată cu bună știință vreo substanță interzisă și are încredere că, mai devreme sau mai târziu, adevărul va ieși la iveală.

SURSA: MEDIAFAX

Patrick Mouratoglou FOTO: EPA

Orlando Galo FOTO: WWW.EVERARDOHERRERA.COM

Ratează CM din cauza dopajului

FOTBAL. Cu patru săptămâni înainte de Cupa Mondială, fundașul costarican Orlando Galo a fost suspendat de FIFA după ce a fost depistat pozitiv la un steroid anabolizant și va rata turneul. FIFA a declarat sâmbătă că Galo „a fost suspendat provizoriu și că a fost deschisă procedura obișnuită". FIFA nu a dat niciun termen pentru a urmări cazul disciplinar, Galo, în vârstă de 22 de ani, riscând o interdicție de până la patru ani. El joacă în prezent la clubul costarican Herediano, informează AP.

Costa Rica joacă primul meci la Cupa Mondială împotriva Spaniei, pe 23 noiembrie, iar apoi va juca împotriva Japoniei și Germaniei în Grupa E din Qatar. Federația de fotbal din Costa Rica a declarat că Galo a fost depistat pozitiv în probele prelevate luna trecută în Coreea de Sud, unde echipa a jucat două meciuri de pregătire. Federația a declarat că 15 jucători din echipă au dat probe. Regulamentul FIFA privind Cupa Mondială prevede că „fiecare jucător poate fi supus unor teste în timpul competiției la meciurile în care participă și la teste în afara competiției, în orice moment și în orice loc". Galo a fost rezervă neutilizată atunci când Costa Rica s-a calificat la Cupa Mondială în iunie, învingând Noua Zeelandă în meciul de baraj de la Doha.

SURSA: MEDIAFAX

Șapte sportivi vor reprezenta România la CM de gimnastică

GIMASTICĂ ARTISTICĂ. Șapte sportivi vor reprezenta România la Campionatele Mondiale de Gimnastică artistică. Competiția se desfășoară începând din 29 octombrie la Liverpool.

Potrivit Federației Române de Gimnastică, peste 400 de sportivi vor concura la M&S Bank Arena.

În competiția feminină, România va fi reprezentată de Ana Maria Bărbosu și de Andreea Preda, iar în întrecerea masculină echipa este formată din Andrei Muntean, Gabriel Burtanete, Robert Burtanete, Răzvan Marc și Roland Modoianu.

„Ana Maria Bărbosu și Andreea Preda vor concura în calificări în cea de-a doua subdiviziune, alături de gimnaste din Spania, Israel, Ecuador, Islanda, Thailanda și Venezuela. Ele vor începe competiția la paralele. La masculin, echipa României va concura în cea de-a 3-a subdiviziune, prima rotație la bară, alături de reprezentanții Spaniei, Japoniei, Ucrainei, și de sportivi din Lituania, India, Suedia și Bulgaria", transmite FRG.

Echipa masculină FOTO: FRG

Gimnaștii români vor fi însoțiți de antrenorii Gina Gogean Groza, Lucian Sandu, Marius Berbecar, Marius Urzică și Gerard Speestra, arbitrii Angela Cacoveanu și Nicușor Pascu, cadrele medicale Lucian Nicolescu, Răzvan Spirescu și dr Mihai Râșcu. Corina Moroșan și Marcela Fumea vor fi team manager pentru delegația feminină, respectiv pentru cea masculină.

Delegația României va pleca spre Liverpool marți, 25 octombrie. **SURSA: MEDIAFAX**

COMEMORĂRI

Azi, la doi ani de când ne-ai părăsit

ing.

GHEORGHE BĂNĂŢEAN

îţi spunem: te vom iubi mereu şi vei fi tot timpul în inima şi în sufletul nostru. În fiecare lucru pe care îl vom face de acum înainte, în fiecare reuşită sau eşec, în fiecare bucurie sau întristare, în fiecare zâmbet, tu vei fi prezent şi vei continua să trăieşti alături de noi. Dumnezeu să te odihnească în pace!

Soţia Iosana, fiul Alexandru, nora Monica şi nepoata Zoe

Ziua de 24 octombrie 2020 a lăsat în sufletele noastre numai tristeţe şi durere de când ne-ai părăsit dragul nostru fiu:

ing. BĂNĂŢEAN GHEORGHE.

Odihnă veşnică!

Părinţii nemângâiaţi: Florica şi Gheorghe Bănăţean

Publicitate 0257/280.904

CASE JUDEŢ

- **Vând casă în Curtici 1.500 mp** cu livadă. Merită văzută. Relaţii la telefon 0753.791.566, 0748.376.669.

SPAŢII CHIRII

- **Închiriez scaun frizer şi spaţiu** de masaj, zona Podgoria, 0742.065.404.
- **Închiriez spaţiu de 52 mp,** zona Podgoria, tel. 0722.293.738.

PRESTĂRI SERVICII

- **Executăm urgent orice tip acoperiş** nou sau reparaţii dulgherie, terase, jgheaburi, burlane, 0753.888.862.

ANIMALE, PĂSĂRI

- **Vând 10 porci rasa Mangaliţa roşu şi porci rasa Petrean** şi purcei, 0752.532.421.
- **Vând 10 porci graşi, Mangaliţa** 15 lei/kg. Telefon 0754.798.542.

PIERDERI

- **Pierdut certificat unic de înregistrare** nr. 45968768, J02/655/2022 al SC Dav Solar Invest SRL emis de ORC Arad. Îl declar nul.

LOCURI DE VECI

- **Vând două locuri de veci** la Pomenirea. Telefon 0749.111.597.

DIVERSE

- **Vând cremă pentru dureri cervicale,** articulare, reumatice, coloană vertebrală, genunchi, furnicături, circulaţie periferică. Telefon 0711.005.101.
- **Vând brichete + lemn mărunţit,** electrocasnice, uşi şi geamuri termopan antiefracţie, izolat termic şi fonic, Anglia, cu vitralii şi sticlă ornamentală, tâmplărie 6 camere noi-second şi anvelope-Lipova, 0744.796.542.
- **Vând struguri negri,** 1,60 lei. Telefon 0357/444949.

www.aradon.ro

HEFF AG CONSTRUCTII 0753.037.309

ANGAJEAZĂ:

- DULGHER
- FIERAR
- LUCRĂTOR LA ÎNĂLŢIME
- LĂCĂTUŞ
- MONTATOR STRUCTURI METALICE

EXPERIENŢĂ MINIM 3 ANI; STUDII MEDII

OFERIM SALAR ATRACTIV + TICHETE DE MASĂ

TRANSPORT GRATUIT

(6165 - H 3356)

EVIDENŢIAZĂ-TE!

Text: **DATA apariţiei:.....**

Talon valabil până în 31 decembrie 2022

Date personale:

Nume şi Prenume:

Telefon:

Buletin de identitate:

TALON + PREŢUL CATEGORIEI AFERENTE

Anunţurile se preiau zilnic, la ghişeu, până în ora 16[00], după această oră, se pot prelua doar prin intermediul sistemului online de preluare al anunţurilor disponibil pe www.jurnalaradean.ro . Anunţurile de mică publicitate din Jurnal Arădean se publică pe baza talonului din ziar

Redacţia nu îşi asumă responsabilitatea pentru conţinutul anunţurilor de mică publicitate!

JURNAL ARĂDEAN

SC SORENA PRODUCTION SRL

cu sediul în in localitatea ARAD, strada Adam Guttenbrunn, nr. 129,

înregistrată la ORC ARAD sub nr. J2/1302/2022, CUI 46478217,doreşte să obţină autorizaţie de mediu pentru sediul din municipiul ARAD,strada Adam Guttenbrunn, nr.129,unde se desfăşoară activitatea COD CAEN 2790« Fabricarea altor echipamente electrice »

Măsuri de protecţie a factorilor de mediu:

- apă: -

- aer: -

- sol: -

- gestiunea deşeurilor -

Observaţiile publicului formulate în scris/informaţiile privind potenţialul impact asupra mediului se depun/pot fi consultate la sediul Agenţiei de Protecţia Mediului Arad, Splaiul Muresului, FN, tel 0257-280331, tel/fax 0257-280996, timp de zece zile lucratoare după data publicării prezentului anunţ. (6172 - H 3359)

SC Readymix Agregate SRL

anunta publicul interesat asupra depunerii solicitării de emitere a acordului de mediu pentru proiectul – Construire statie de prelucrare agregate minerale prin procedeul de spalare-sortare. Propus a fi amplasat in Zimandu Nou, FN(CF nr.300291-in perimetrul Zimandul Nou Est), jud. Arad Informatiile privind proiectul propus pot fi consultate la szediul APM Arad str. Splaiul Mures, FN, jud. Arad si la sediul titularului din Oradea Str. Ogorului nr. 51/A jud. Bihor, in zilele de luni-vineri, intre orele 9.00-14.00.

Observatiile publicului se primesc zilnic la szediul APM Arad Splaiul Mures FN. (6175 - H 3361)

SERVICII FUNERARE

(H-7489(2))

IN MEMORIAM

NON STOP!

KUKI - servicii funerare complete

Producător de sicrie - oferă sicrie la preţ de producător.

GRATUIT rezolvăm actele la spital, primărie, casa de pensii şi C.A.R.P.

Transport intern şi internaţional ● Accesorii funerare.

Contact: Arad, Str. Mihai Eminescu nr. 4 (în curte), vis-a-vis de Cerbul Albastru.

Telefon: **0257/211929** mobil: **0723-343-964** **www.inmemoriamkuki.com**

CASĂ FUNERARĂ - Strada Ştefan Ludwic Roth nr. 1 D, Grădişte
- Str. Cocorilor nr. 6 (lângă magazinul Izolta)
- Micalaca, Str. Păşunii nr. 21 B

SERVICII FUNERARE

NOSFERATUM

SERVICII FUNERARE COMPLETE

Arad, str. Ghiba Birta nr. 26 - Tel.: **0752 10 11 12; 0357 80 48 38**

NON STOP e-mail: **nosferatumarad@yahoo.com** **www.nosferatum.ro**

TRANSPORT GRATUIT ÎN MUNICIPIUL ARAD ŞI ORAŞUL PECICA

* Sicrie la preţ de producător;* Înmormântări GRATUITE – doar pe baza cuponului de pensie; * Consultanţă şi medic constatator; * Rezolvăm actele la spital, primărie, casă de pensii, C.A.R.P.; * PRELUĂM DECEDAŢII DE LA MORGĂ; * Igienizare, cosmetizare, îmbălsămare, incinerarii, REPATRIERI, CAPAC FRIGORIFIC; * CAPELA CIMITIR ETERNITATEA (UTA)! * Borduri, monumente funerare, mozaic, marmura, granit.

Salarii mărite cu 12% la Gospodărirea Comunală

Câştigul mediu brut lunar pe salariat a crescut de la 3.840 de lei la 4.322 de lei.

ARAD. Aleşii locali au aprobat, în ultima şedinţă CLM, rectificarea Bugetului de Venituri şi Cheltuieli al Gospodăririi Comunale. În fapt, e vorba de majorarea veniturilor totale cu 1.475 de mii de lei, de majorarea cheltuielilor totale cu 1.425 de mii de lei şi, deci, de creşterea rezultatului brut cu 50 de mii de lei.

Potrivit Raportului de specialitate ataşat proiectului de hotărâre aprobat de aleşi, creşterea veniturilor se datorează majorării tarifelor pentru cimitire şi contractului de prestări servicii de curăţenie pentru Primărie. Cheltuielile suplimentare ale companiei sunt justificate de: majorarea cheltuielilor cu bunurile şi serviciile ca urmare a majorării preţului carburanţilor şi majorării preţului utilităţilor, majorarea cheltuielilor cu redevenţa pentru concesionarea bunurilor publice, majorarea cheltuielilor de natură salarială, creşterea câştigului mediu brut lunar pe salariat şi a productivităţii muncii.

„Cheltuielile de natură salarială se majorează la 6.980 mii lei cu sume reprezentând creşteri ale cheltuielilor de natură salarială aferente indicelui mediu de creştere a preţurilor prognozat pentru anul 2022, cu sume reprezentând creşteri ale cheltuielilor de natură salarială aferente reîntregirii acestora pentru întreg anul 2022 şi cu sumele reprezentând creşteri ale cheltuielilor de natură salarială determinate de creşterea numărului de personal în 2022 ca urmare a diversificării/ extinderii activităţii" - se arată în documentul citat.

Conform aceleiaşi surse, câştigul mediu brut lunar pe salariat creşte de la 3.840 de lei la 4.322 de lei, cu 12%. De asemenea, productivitatea muncii creşte de la 85 de mii de lei per angajat la 96 de mii de lei per angajat, cu 26%.

JA-D.D.

Pistă de biciclete şi sistem de irigare a parcurilor la Macea!

MACEA. Veste bună pentru locuitorii comunei Macea, două dintre cererile de finanţare solicitate fiind aprobate pentru Comuna Macea prin Componenta 10 -Fondul Local din cadrul PNRR (Programul Naţional de Redresare şi Reziliență).

Este vorba despre: pista de biciclete în intravilanul localităţii Macea, judeţul Arad, în valoare de 1,937,830.70 lei şi realizarea sisteme automatizate de irigare a parcurilor din zona centrală a localităţilor Macea şi Sânmartin, judeţul Arad, în valoare de 257,576.83 lei.

„Sunt bucuros că măcenii vor avea mult dorita pistă de biciclete, iar parcurile din comună vor fi irigate printr-un sistem automatizat. Valoarea banilor alocaţi pentru aceste proiecte depăşeşte două milioane de lei, care odată finalizate va aduce un plus la capitolul imagine pentru comuna noastră" - spune primarul localităţii Ciprian Otlăcan.

JA-D.S.

Sistem de irigare automatizat pentru parcurile din Macea FOTO: FAN

Bază sportivă nouă la Caporal Alexa

CAPORAL ALEXA. În prezenţa preşedintelui Consiliului Judeţean Arad, Iustin Cionca, a preşedintelui Asociaţiei Judeţene de Fotbal Arad, Răzvan Cadar, a deputatului Sergiu Bîlcea, a primarului localităţii Sântana, Sorin Daniel Tomuţa, al managerului general al CS Unirea Sântana, Cătălin Silviu Puia şi al preşedintelui AS Viitorul Caporal Alexa, Alin Lipovan, sâmbătă, 15 octombrie, a avut loc inaugurarea festivă a bazei sportive din Caporal Alexa. După tăierea panglicii oficiale, preotul paroh Liviu Pamfiloiu a oficial o slujbă de sfinţire.

Baza sportivă din Caporal Alexa beneficiază de tot ce este necesar pentru buna desfăşurare a competiţiilor fotbalistice până la nivelul Ligii 4 şi are în componenţă: teren de fotbal cu dimensiunile de 100m lungime 60m lăţime; porţi fotbal din aluminiu omologate UEFA; două bănci de rezerve cu 13 locuri pe scaune; cabină observator cu 4 locuri pe scaun şi masă; foişor pentru filmat; tabelă de marcaj manuală; instalaţie de nocturnă cu lampă led de 8200 lumeni; instalaţie de irigat automatizată; două vestiare pentru echipe cu o capacitate de 25 persoane, cu băi prevăzute cu 5 duşuri; vestiar arbitrii cu baie proprie, wc, duş; două toalete.

Prin această investiţie se doreşte, în principal, dezvoltarea sportului la nivelul oraşului Sântana şi a localităţilor aparţinătoare, precum şi creşterea unor generaţii sănătoase pentru care sportul şi fotbalul în mod special să reprezinte o prioritate în dezvoltarea personală.

JA-D.S.

Gala excelenţei în afaceri

Într-o atmosferă elegantă, cele mai bune companii din Arad au fost premiate de către Camera de Comerţ, Industrie şi Agricultură Arad.

Premierea mediului de afaceri FOTO: A.P.

ARAD. Au reuşit să treacă prin anii pandemiei şi nu oricum ci chiar cu rezultate financiare foarte bune. Este vorba despre cele mai bune companii din Arad, care au fost premiate în cadrul tradiţionalului eveniment „Topul Firmelor" organizat de Camera de Comerţ, Industrie şi Agricultură Arad. Topul s-a desfăşurat vineri seara la Expo Internaţional Arad în prezenţa preşedintelui Camerei de Comerţ a României, Mihai Dărăban, a directorul ADR Vest - Sorin Maxim, a parlamentarilor de Arad, autorităţilor locale şi judeţene, precum şi a europarlamentarului Gheorghe Falcă. Gala excelenţei în afaceri a venit ca o recompensă cum nu se putea mai potrivită pentru firmele care au fost nevoite să facă faţă crizei pandemice, iar acum se confruntă cu dificultăţile crizei energetice.

Seculici: Aradul, un judeţ antreprenorial

Preşedintele CCIA Arad, arh. Gheorghe Seculici, a punctat: „Aradul este un judeţ antreprenorial, care a evoluat în patru etape în ultimele trei decenii: Aradul fragilităţii sociale - în perioada 1990 - 1992, Aradul de tranziţie - în anii 1992 - 2000, Aradul pre-aderării europene - 2004- 2007, Aradul european, care a devenit, astăzi, judeţul cu cele mai bune rezultate la atragerea fondurilor europene, cu un şomaj de 0,8%, cu un centru logistic major şi relevant chiar la nivelul Europei Centrale şi de Est, cu investitori care iau în calcul judeţul nostru pentru proiecte de sute de hectare. Potrivit Forbes suntem între primele cinci destinaţii de top de la nivel naţional, iar un rol important îl are poziţia geostrategică a judeţului. O spunem cu mândrie, Aradul are cultura muncii!".

Punct de cotitură?

În discursul său, Gheorghe Seculici subliniază şi că „la Arad suntem într-un moment de cumpănă între tradiţional şi inovativ, între conservator şi creativ. [...] Un judeţ low-cost, cu o industrie care asigură venituri mici este periculos pentru viitorul său, chiar dacă e confortabil în prezent. Pentru cî un astfel de judeţ nu poate face faţă pe termen mediu concurenţei globale, trebuie să decidem dacă ne asumăm o siguranţă de moment sacrificând viitorul. Opina mea fermă este că nu ne permitem! Trebuie să ne transformăm din regiune a forţei de muncă de bază într-o regiune a specialiştilor, a tehnologiei, a inovaţiei".

Atât Gheorghe Seculici cât şi preşedintele Camerei Naţionale, Mihai Dărăban, au amintit despre legea Camerelor de Comerţ aflată momentan în Parlament. Modificările aduse sistemului cameral ar urma să aducă „un mare progres". „Investitorii trebuie să fie uniţi, fără o reprezentare adecvată în relaţia cu Guvernul, vom constata că în continuare politicul ia măsuri antieconomice", a concluzionat Seculici.

Despre Top

Topurile firmelor sunt organizate de CCIA în conformitate cu prevederile din legea Camerelor de Comerţ. Printre indicatorii care stau la baza alcătuirii topului se numără: cifra de afaceri netă, profitul din exploatare, rata profitului de exploatare, eficienţa utilizării resurselor umane, eficienţa utilizării capitalului angajat. În acest moment în judeţul Arad sunt active 23.791 de firme, dintre care 20.144 au capital românesc.

JA-A.P.

Cu elevii arădeni, despre poveşti şi lectură

ARAD. Proiectele reStart Literar şi Arad LiterArt au adus, în ultimele zile, întâlniri ale scriitorilor cu zeci de elevi din câteva licee ale judeţului.

Scriitorii Florin Iaru, Dan Mircea Cipariu, Ioan Matiuţ şi preotul Sergiu-Vlad Sandu s-au întâlnit, timp de 5 zile, cu elevii arădeni din cinci licee. Au fost organizate întâlniri în care invitaţii le-au vorbit elevilor despre poveşti, importanţa poveştilor, importanţa lecturii, dar şi despre cum percepe publicul - în special cel tânăr - scriitorii. Gazde au fost liceele din Sântana, Nădlac şi Pecica, dar şi colegiile „Vasile Goldiş" şi „Elena Ghiba Birta" din municipiu, întâlnirile având loc în săptămâna 17-21 octombrie.

După întâlnirile din licee, în fiecare după-amiază, Florin Iaru şi Dan Mircea Cipariu au pus la cale un atelier de scriere creativă alături de elevii arădeni pasionaţi de poezie sau proză scurtă. În urma atelierelor, dar şi în urma unui concurs desfăşurat la nivel judeţean, Centrul Cultural Judeţean va publica o antologie, care urmează să iasă din tipar în luna noiembrie.

Ediţia de anul acesta a proiectelor reStart Literar şi Arad LiterArt a fost cea de-a V-a, concursul de creaţie şi atelierele de scriere fiind organizate pentru prima dată în 2018.

JA-E.R.

Sebiş Opera Concert, la a treia ediţie

SEBIŞ. Centrul Cultural Sebiş va găzdui, pe 29 octombrie, de la ora 19, a treia ediţie a evenimentului Sebiş Opera Concert.

Spectacolul îi va aduce pe scenă pe artiştii Filarmonicii Arad, dirijaţi de Dan Crişan, care va ocupa şi „funcţia" de director artistic al concertului.

Alături de artiştii Filarmonicii vor urca pe scenă soprana Amalia Preda, mezzo-soprana Mihaela Işpan (Opera Naţională din Bucureşti), baritonul Geani Brad (Opera Naţională Română din Cluj-Napoca), baritonul Şerban Lupei, basul Ştefan-Ioan Muţ, basul Andres Groza şi tenorul Adelin Ilca. Evenimentul va fi prezentat de Roxana Sabău, actriţă a Teatrului Clasic „Ioan Slavici".

Concertul este organizat de Primăria Oraşului Sebiş, Consiliul Judeţean Arad şi Centrul Cultural Judeţean Arad, în parteneriat cu Filarmonica Arad, Asociaţia GlobART şi Corso Live Interface. Intrarea la eveniment va fi gratuită, în limita locurilor disponibile.

JA-E.R.

ROMÂNIA
CONSILIUL JUDEŢEAN ARAD
310003 - Arad, strada Corneliu Coposu, nr. 22
Tel. 0040-357-731100
http://www.cjarad.ro
ISO 9001
Fax. 0040-357-731280
consiliu@cjarad.ro

Nr. 25.105/21.10.2022

ANUNŢ PUBLIC

Pe site-ul Consiliului Judeţean Arad la adresa http://www.cjarad.ro/mo/alte-doc/ subsecţiunea Transparenţă decizională – proiecte de acte administrative cu caracter normativ este afişat următorul:

-Proiect de hotărâre pentru modificarea Anexei nr. 3 la Hotărârea Consiliului Judeţean Arad nr. 351/28.09.2022 privind aprobarea tarifelor pentru eliberarea acordurilor prealabile şi a autorizaţiilor de amplasare şi/sau de acces în zona drumului şi a tarifelor de ocupare/închiriere a suprafeţelor de teren din zona drumurilor judeţene din domeniul public al judeţului Arad, aflate în administrarea Consiliului Judeţean Arad, pentru anul 2023, însoţit de Referatul de aprobare nr. 24.023/11.10.2022 al Preşedintelui Consiliului Judeţean Arad şi de Raportul de specialitate nr. 24.024/11.10.2022 al Direcţiei Economice;

Până la data de 07.11.2022, cei interesaţi pot depune în scris la Registratura Consiliului Judeţean Arad, de luni până joi între orele 8.00-16.30 şi vineri între orele 8.00-14.00 sau pe adresa consiliul@cjarad.ro propuneri, sugestii sau opinii privind proiectul de hotărâre afişat.

Informaţii suplimentare pot fi obţinute prin consultarea serviciilor de specialitate, la sediul Consiliului Judeţean Arad, de luni până joi între orele 8.00-16.30 şi vineri între orele 8.00-14.00.

Preşedinte
Iustin Cionca

(6174 - H 40)

Au comemorat Revoluţia

Câteva mii de persoane au participat, la Budapesta, la un marş de comemorare a Revoluţiei din 1956. Oamenii au pornit în marş de la Univesritatea de Tehnologie şi Economie din Budapesta, pe străzile capitalei, făcând o recreere a marşului de protest organizat de studenţii maghiari în 1956, lucru ce a dus la izbucnirea revoluţiei anti-comuniste.

FOTO: EPA

Olanda nu ne vrea în Schengen

HAGA. Parlamentul olandez a adoptat, joi, o rezoluţie împotriva aderării Romaniei şi Bulgariei la Schengen, invocand „corupţia persistentă şi problemele persistente legate de crima organizată". Premierul olandez Mark Rutte poate, însă, trece peste decizia Parlamentului la votul final din decembrie. Totuşi, guvernul său se bazează pe o majoritate fragilă, cea ce îi oferă o libertate mică de mişcare.

Ţările de Jos sunt guvernate de o coaliţie formată din patru partide. Acordul acestei coaliţii de guvernare de centru-dreapta s-a realizat greu, pe 13 decembrie anul trecut, după nouă luni de negocieri dificile. Mark Rutte este premier din octombrie 2010 şi mereu a încercat să satisfacă dorinţele coaliţiei dinc are afce parte pentru a evota o destrămare a acesteia.

Aderarea unui stat la Schengen se face doar cu un vot în unanimitate. Astfel fiecare ţară are drept de VETO. Votul de joi de la Haga a venit după ce marţi toţi europarlamentarii din partidul premierului olandez Mark Rutte s-au abţinut la votul rezoluţiei din Parlamentul European pentru sprijinirea aderării României şi Bulgariei la Schengen.

SURSA: MEDIAFAX

Creşterea pensiilor cu 15%, puţin probabilă

BUCUREŞTI. Preşedintele Klaus Iohannis spune că majorarea pensiilor trebuie corelată cu rata inflaţiei: „Nu ştiu dacă bugetul permite o creştere de 15%, aşa cum s-ar aştepta lumea". „Dacă vorbim de creşterea pensiilor, trebuie să vedem contextul mai larg. Ştiu că s-au vehiculat tot felul de propuneri... 10%, 11%, dar haideţi să vedem lucrurile în contextul mai mare. Nu putem să aşteptăm de la pensionari să plătească ei preţul crizelor. Şi în condiţiile în care avem o inflaţie care trece de 15% eu cred că ar fi corect, ar fi rezonabil ca această creştere a pensiilor de la 1 ianuarie să ţină cont de această inflaţie. Şi atunci creşterea, după părerea mea, trebuie să fie o mai mare decât a fost ea până acum vehiculată. Nu ştiu dacă bugetul permite o creştere de 15%, aşa cum s-ar aştepta lumea ca să existe o compensare corectă cu inflaţia, dar eu cred că merită luate în considerare toate opţiunile şi venit cu o creştere care compensează în bună măsură inflaţia. Trebuie atenţie sporită, specială pentru cei cu pensii mici, fiindcă acolo apar problemele cele mai mari", a declarat Klaus Iohannis, chestionat înaintea participării la reuniunea Consiliului European de la Bruxelles, cu cât ar trebui majorate pensiile, în contextul în care şi premierul Ciucă a avansat procentul de 11% pentru majorare. Şeful statului spune că salariile trebuie să fie într-un fel, rezonabil, corelate cu inflaţia. „Dacă nu există creşteri de pensii şi salarii, înseamnă că de fapt populaţia plăteşte costul crizelor şi mie acest lucru nu mi se pare corect", a mai spus şeful statului.

SURSA: MEDIAFAX

Klaus Iohannis, despre pensii

FOTO: EPA

Revenim în piaţa reglementată?

În ultimele zile, mai multe voci din conducerea ţării au transmis că se ia în calcul revenirea la o piaţă reglementată a energiei.

Energia ar putea reveni la piaţa reglementată

FOTO: FAN

BUCUREŞTI. „Nu putem să nu luăm măsuri, dar aceste măsuri trebuie luate pe baza unui dialog deschis, onest şi analiză la nivelul coaliţiei", spune, joi, Nicolae Ciucă, întrebat de varianta reglementării pieţei energiei. „Am avut mai multe decizii, mai multe ordonanţe, fiecare dintre ele încercând să se adapteze la dinamica evoluţiei preţurilor la energia electrică şi la gaze şi să facem în aşa fel încât să protejăm cetăţenii şi economia. Din discuţiile avute rezultă foarte clar că trebuie să luăm măsutri astfel încât să asigurăm competitivitate produselor româneşte. Avem nevoie să continuăm să evaluăm şi să menţinem deschise discuţiile cu structurile din domeniul electricităţii şi gazelor naturale, cu toţi cei care îşi desfăşoară activitatea în acest domeniu, astfel încât şă identificăm cea mai bună soluţie pentru cetăţeni şi pentru economie. Nu putem să nu luăm măsuri, dar aceste măsuri trebuie luate pe baza unui dialog deschis, onest şi, desigur, analiză la nivelul coaliţiei, astfel încât să luăm cea mai bună decizie", spune Nicolae Ciucă.

Preşedintele PSD, Marcel Ciolacu, spune că soluţia cea mai bună pe o perioadă limitată de timp este revenirea la reglementarea preţului în energie: „Sper ca în două- trei zile să ieşim împreună din coaliţie cu ceva foarte clar pentru următorii doi ani". „După gafa liberalizării necontrolată, eu în continuare tind să cred că soluţia cea mai bună pe o perioadă limitată de timp este revenirea la reglementarea preţului în energie, astfel încât să putem crea o perspectivă clară atât pentru populaţie, cât şi pentru IMM-uri", spune Marcel Ciolacu.

El aprerciază că „nu sunt măsuri rele la acest moment". „Este încă o zonă suportabilă. Sper ca în două- trei zile să ieşim împreună din coaliţie cu ceva foarte clar pentru următorii doi ani, foarte sustenabil bugetar şi să putem privi românii în ochi că ne-au trimis să rezolvăm problemele, nu să căutăm vinovaţi. Asta nu înseamnă că trebuie să uităm vinovaţii", încheie Ciolacu.

Întrebat despre posibila reglementare a pieţei de energie, preşedintele Klaus Iohannis spune că statul nu poate continua „la nesfârşit cu subvenţionarea preţului la energie": „Este clar că ceva trebuie făcut. Aşa cum funcţionează acum piaţa este destul de complicat şi destul de scump pentru buget". Şeful statului afirmă că este nevoie de mecanisme care fac energia nu doar disponibilă, ci şi accesibilă.

SURSA: MEDIAFAX

Sesizare la Curtea Constituţională

BUCUREŞTI. Parlamentarii USR şi Forţa Dreptei sesizează Curtea Constituţională pe cele trei legi ale Justiţiei „adoptate pe repede-înainte de coaliţia PSD-PNL-UDMR": „Proiectele încalcă nu doar angajamentele asumate de România în faţa partenerilor europeni, dar şi zeci de prevederi ale Legii fundamentale".

„Aceste legi ne aruncă înapoi cu foarte mulţi ani, în perioada de preaderare, când Adrian Năstase şi acoliţii săi - Cătălin Voicu, Rodica Stănoiu şi alţii - creaseră o caracatiţă care sufocase întreaga justiţie. La fel şi acum. Sub pretextul îmbunătăţirii legilor justiţiei şi sub ambalajul unei aşa-zise reforme, puterea actuală duce, de fapt, înapoi justiţia din România. Vedem că actuala coaliţie a forţat la maximum adoptarea acestor legi, nu a aşteptat avizul Comisiei de la Veneţia, Comisie la care, vedem în aceste zile, a avut grijă să desemneze un politruc, o fostă senatoare cu state vechi în PNL. Aceste legi, pe lângă faptul că oligarhizează tot sistemul judiciar, fac extrem de mult rău întregii societăţi. Românii care se vor intersecta, la un moment dat, cu vreun politician nu vor avea nicio şansă pentru că toate aceste mecanisme create vor lucra în favoarea acelui politician. Cei din PSD şi PNL vor să toace miliardele din PNRR şi banii din bugetul ţării în mod discreţionar, fără să fie deranjaţi în niciun fel de justiţia din România", declară Stelian Ion, deputat USR şi fost ministru al Justiţiei.

Potrivit semnatarilor, proiectele încalcă prevederile referitoare la integrarea României în Uniunea Europeană, dat fiind că cele trei proiecte votate nu doar că nu corectează aspectele criticate de Comisia de la Veneţia prin Avizul nr. 1079/2022 referitor la legea pentru desfiinţarea SIIJ, dar conţin foarte multe reglementări problematice care vin în contradicţie flagrantă cu unele recomandări din cadrul MCV, cu mai multe avize ale Comisiei de la Veneţia date în alte spete şi cu unele rapoarte GRECO.

SURSA: MEDIAFAX

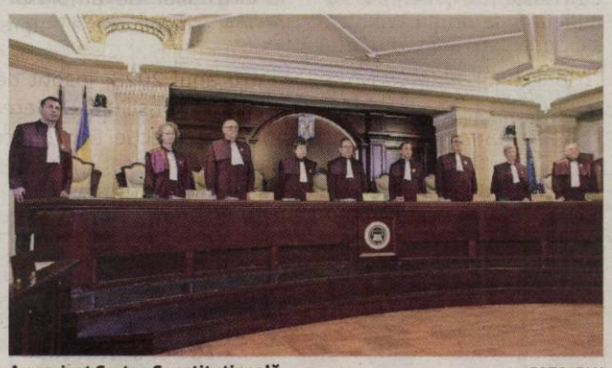

Au sesizat Curtea Constituţională

FOTO: FAN

Al treilea mandat pentru Xi Jinping

BEIJING. Preşedintele Chinei, Xi Jinping, şi-a consolidat poziţia în timpul Congresului Partidului Comunist care se încheie duminică. Specialiştii spun că anul viitor Xi va obţine al treilea mandat, devenind astfel cel mai puternic lider al ţării de la Mao încoace. Experţii vorbesc despre un moment istoric după ce s-a confirmat că preşedintele Xi Jinping va rămâne la putere, încălcând un obicei de zeci de ani care limitează mandatele liderilor chinezi. După ce a condus China timp de 10 ani, Xi Jinping va rămâne în funcţie cel puţin încă un mandat de cinci ani şi, teoretic, ar putea deveni lider pe viaţă. Acest lucru îl face cel mai puternic lider din China de la preşedintele Mao încoace, iar viziunea sa a devenit din ce în ce mai greu de contestat.

Xi Jinping

FOTO: EPA

Confirmarea a avut loc duminică, la finalul celui de-al 20-lea Congres al Partidului Comunist Chinez, care a durat o săptămână, potrivit Sky News. Acesta este un eveniment care are loc o dată la cinci ani şi are ca scop central selectarea persoanelor care vor conduce partidul şi statul în următorii cinci ani. Noul Comitet permanent al partidului a fost dezvăluit în timp ce preşedintele Xi i-a condus pe membrii săi pe scenă în ordinea rangului. Momentul a servit drept confirmare a faptului că va rămâne secretar general al partidului. Desemenarea oficială va avea loc în luna martie a anului viitor.

Limita de două mandate pentru preşedinţii chinezi a fost introdusă la începutul anilor 80 pentru a se evita concentrarea puterii în mâinile unei singure persoane, aşa cum s-a întâmplat în perioada Mao. Totuşi, în 2018, preşedintele Xi a reuşit să elimine din constituţie limita de două mandate din constituţie, deschizând calea pentru consolidarea puterii sale.

SURSA: MEDIAFAX

Pompierii luptă cu flăcările FOTO: EPA

Incendiu în Kilimanjaro

TANZANIA. Pompierii din Tanzania încearcă să stingă un incendiu pe cel mai înalt vârf din Africa, Muntele Kilimanjaro, anunță oficialii locali. Incendiul a izbucnit vineri seară de-a lungul uneia dintre cele mai populare rute de alpinism de pe munte. Flăcări uriașe și coloane de fum puteau fi văzute pe versanți, au declarat martorii pentru BBC.

Nu se știe cum a izbucnit incendiul sau cât de multă vegetație a ars. De asemenea, nu au fost raportate victime. Șeful poliției regionale a declarat că nu poate spune cât de mare este incendiul, însă un avion trimis la locul incendiului nu s-a putut apropia din cauza fumului gros, a spus șeful regional din Kilimanjaro, Nurdin Babu.

Ulterior, peste 300 de persoane au fost trimise la fața locului pentru a ajuta la ținerea sub control a incendiului, potrivit Autorității parcurilor naționale din Tanzania (Tanapa). Pe lângă lucrătorii de urgență, inclusiv pompieri și polițiști, la acțiune participă pădurari și angajați ai companiilor de turism.

Kilimanjaro (5.895 m), este o destinație turistică populară și zeci de mii de persoane îl escaladează în fiecare an.

SURSA: MEDIAFAX

Cooperarea continuă pe Staţia Spaţială

MOSCOVA. Rusia ia în considerare continuarea cooperării pe Stația Spațială Internațională (ISS) până în 2028, în pofida tensiunilor foarte puternice existente cu Occidentul din cauza invaziei Ucrainei, transmite duminică DPA. „Considerăm că este posibil să continuăm să folosim ISS într-o configurație minimă până la construcția unei stații orbitale rusești, adică până în 2028", a declarat duminică ministrul rus al industriei, Denis Manturov, conform agenției ruse Interfax, citate de DPA. Moscova amenințase că va înceta cooperarea spațială pe ISS după ce actualul contract expiră, în 2024. Denis Manturov a susținut că noua dată pentru încheierea acestei cooperări îi va permite Rusiei să-și asigure continuitatea programului său spațial, adăugând că acesta este singurul mod de a proteja expertiza tehnică și industrială rusă, precum și imaginea și independența Rusiei ca națiune care explorează cosmosul.

SURSA: AGERPRES

Plimbare
Tinerii kârgâzi se bucură de o plimbare călare de-a lungul malurilor lacului Issyk-Kul în Cholpon-At. FOTO: EPA

Victimele sezonului ploios

NIAMEY. Ploile torențiale care s-au abătut din iunie asupra Nigerului și inundațiile grave provocate de acestea s-au soldat cu moartea a 195 de persoane și peste 322.000 de sinistrați, relatează AFP.

Potrivit unui bilanț provizoriu publicat sâmbătă de serviciile Protecției Civile, 195 de persoane au murit în inundații în toată țara, dintre care 136 în urma prăbușirii locuințelor și 59 prin înec. Circa 211 de persoane au fost rănite și alte 322.286 sunt sinistrate în urma inundațiilor.

Pe măsură ce sezonul ploios se apropie de sfârșit, bilanțul victimelor a crescut pe parcursul săptămânilor: cel mai recent, datat 4 octombrie, raporta 192 de morți, 263.671 de sinistrați și 211 răniți. Cele mai afectate regiuni sunt Maradi (centru-sud), cu 74 de morți, Zinder (centru-est), cu 64 de morți, Dosso (sud-vest), cu 27 de morți, și Tahoua (vest), cu 18 morți. Ploile au distrus sau deteriorat peste 30.000 de case, 83 școli, șase centre medicale și 235 de hambare. Aproape 700 de vite au murit în inundații.

SURSA: AGERPRES

Inundaţii în Nigeria FOTO: EPA

Invitată la târgul de carte

FRANKFURT. Soția președintelui ucrainean Olena Zelenska a comunicat, sâmbătă, publicului de la Târgul de carte de la Frankfurt că rolul pe care îl are o obligă să spună adevărul despre ororile cu care se confruntă zilnic ucrainenii, transmite dpa. „Luptăm pentru viețile noastre", a spus ea audienței la un eveniment organizat de revista germană pentru femei Brigitte.

Sâmbătă au avut loc din nou atacuri aeriene rusești la Kiev, a remarcat ea, spunând că nu poate să nu fie îngrijorată pentru cei doi copii ai săi. „Orizontul nostru de planificare este poate de o zi sau două. Nu știm ce va fi mâine sau poimâine", a spus ea. Pe de altă parte, a adăugat Prima Doamnă a Ucrainei, s-a instalat o anumită rutină: „Inima nu bate așa de tare când sună sirenele. Mergem la adăpost".

Olena Zelenska FOTO: FAN

Participarea sa la Târgul de carte de la Frankfurt (19-23 octombrie) a venit și în sprijinul lansării unei cărți care pledează pentru o mai bună incluziune a persoanelor cu dizabilități și leziuni.

SURSA: AGERPRES

Cresc cazurile de Ebola

KAMPALA. Autoritățile din Uganda anunță că alte două cazuri de Ebola au fost confirmate într-un spital din Kampala. Două persoane aflate într-o unitate de izolare a principalului spital din Uganda au fost testate pozitiv pentru Ebola, ridicând la cinci numărul total de cazuri înregistrate în respectiva instituție, a declarat duminică ministrul Sănătății din țara africană.

Testate pozitiv FOTO: EPA

Cele cinci cazuri confirmate în Kampala reprezintă prima transmitere cunoscută a virusului în oraș, la câteva zile după ce Ministerul Informațiilor a anunțat că epidemia de Ebola din țară este sub control și că se așteaptă să se încheie până la sfârșitul anului. Guvernul a introdus o carantină de trei săptămâni în jurul districtelor Mubende și Kassanda din centrul Ugandei, epicentrul focarului de Ebola. Potrivit datelor oficiale, epidemia a infectat 65 de persoane și a ucis 27.

SURSA: MEDIAFAX

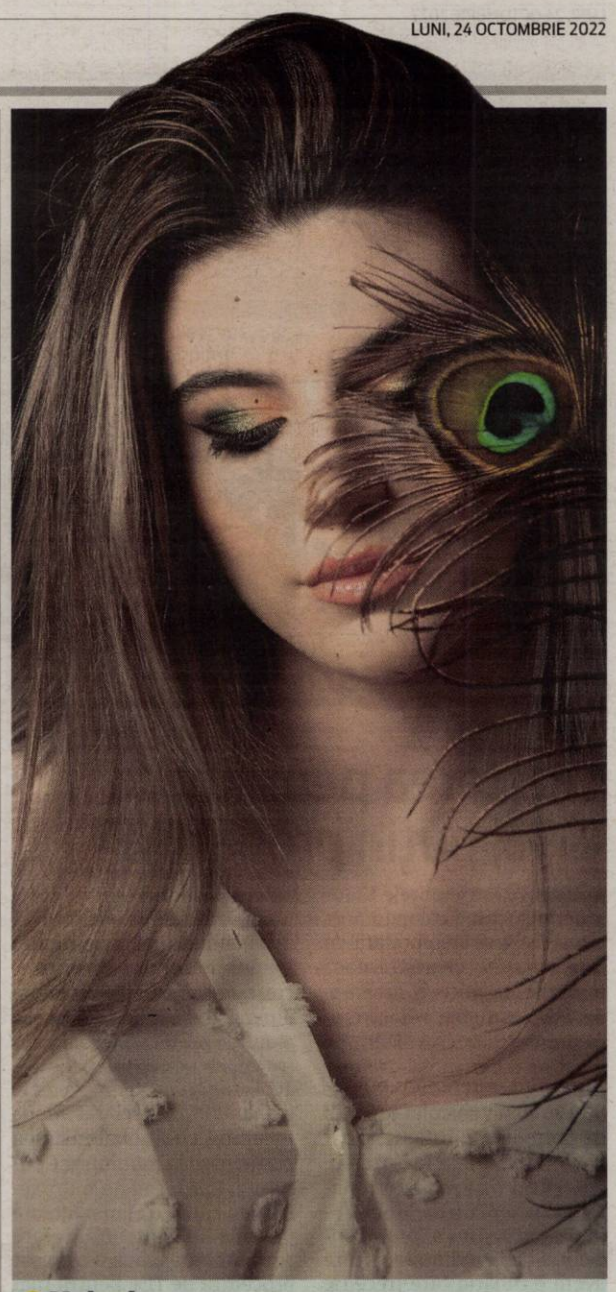

Melania
Pasionată de modă și make-up, este model la MModels Romania. FOTO: MIHAI ROMEO BOGDAN

Record stabilit pe Spotify

Noul album „Midnights" al cântăreței Taylor Swift, cel mai difuzat album într-o singură zi pe Spotify.

LOS ANGELES. Cântăreața americană Taylor Swift le-a mulțumit fanilor săi pentru că „au făcut ceva uluitor", după ce noul ei album intitulat „Midnights" a doborât recordul Spotify, platforma de streaming audio și media, pentru cel mai difuzat album într-o singură zi, relatează sâmbătă dpa și AFP.

Cântăreaţa Taylor Swift FOTO: EPA

Cel de-al 10-lea album de studio al cântăreței Taylor Swift a fost lansat vineri, 21 octombrie, cantautoarea în vârstă de 32 de ani descriind noul ei album, ce conține 13 piese, „un colaj intens de urcușuri și coborâșuri, fluxuri și refluxuri". La mai puțin de 24 de ore mai târziu, gigantul de streaming muzical a anunțat că albumul a adunat cele mai multe difuzări într-o singură zi din istoria platformei.

„Și înainte ca ceasul să bată miezul nopții pe 22 octombrie, Taylor Swift a doborât recordul pentru cel mai difuzat album într-o singură zi din istoria Spotify. Felicitări, @taylorswift13", a anunțat platforma Spotify pe contul său Twitter.

„Cum am ajuns să fiu atât de norocoasă, să vă am pe voi aici făcând ceva atât de uluitor?!", a scris cântăreața americană Taylor Swift.

Swift, deținătoarea a 11 trofee Grammy, a ajuns în vârful clasamentelor muzicale grație celor mai recente albume, printre care cele două discuri-surpriză pe care cântăreața le-a lansat în timpul pandemiei de COVID-19, „Folklore" și „Evermore".

SURSA: AGERPRES

Documentarul „Outside", premiat în Germania

BERLIN. Filmul documentar „Outside" al regizorului ucrainean Olha Zhurba a câștigat vineri premiul pentru film documentar Willy Brandt la Festivalul de Film dedicat Drepturilor Omului din Germania, relatează dpa. Filmul spune povestea tulburătoare a unui băiat de 13 ani care locuiește pe străzi. Protagonistul este prins în prima linie a Revoluției de pe Maidan din Ucraina din 2014. Ani mai târziu, el intră în lumea criminalității.

Premiul publicului a fost acordat filmului de deschidere „Ithaka" al regizorului Ben Lawrence, un portret al familiei fondatorului WikiLeaks, Julian Assange. Premiul Onorific pentru Democrație și Libertate al festivalului i-a revenit câștigătoarei iraniene a premiului Nobel pentru Pace din 2003, Shirin Ebadi.

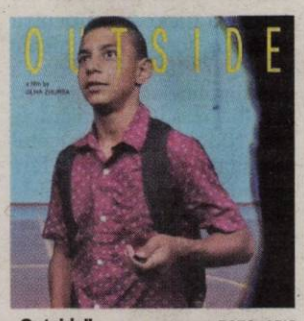

„Outside" FOTO: AFIŞ

SURSA: AGERPRES

A murit fondatorul companiei Red Bull

VIENA. Miliardarul austriac Dietrich Mateschitz, fondatorul companiei de băuturi energizante Red Bull, a încetat din viață la 78 de ani, a anunțat sâmbătă seară într-un comunicat compania. „Vă anunțăm că Dietrich Mateschitz a încetat astăzi din viață", a scris conducerea într-un e-mail către angajați în care este exprimată „tristețea" și „recunoștința pentru ceea ce a realizat" fondatorul Red Bull. Potrivit APA, acesta a murit de cancer. Născut pe 20 mai 1944, Mateschitz a lansat binecunoscuta băutură energizantă în 1987, după ce descoperise preparatul la barul unui hotel din Hong Kong. Mateschitz a fost considerat în 2022 de Forbes drept cel mai bogat austriac, cu o avere estimată la 27,4 miliarde de euro.

SURSA: AGERPRES

FONDAT 1989, APARE LA ARAD, E-MAIL: REDACTIA.JURNALARADEAN@INFORMMEDIA.RO; PUBLICITATE.JURNALARADEAN@INFORMMEDIA.RO

Dovleacul este „vedeta” acestei toamne în preparate dulci şi sărate

PAGINI 10

JURNAL ARĂDEAN

Maria Chelmăgan a câştigat titlul Princess World Junior 2022

PAGINA 4

MARŢI
25 OCTOMBRIE 2022
ANUL XXXIV, NR. 9187
12 PAGINI - 3 LEI

21° Temperaturile se vor situa între 9 şi 21 grade. Vântul va sufla cu 9 km/h.

DIMINEAŢA | AMIAZA | SEARA

Şpagă pe tavă, la vânătoare

După ce ar fi făcut ani de zile „afaceri” împreună, respectiv contracte pentru şpagă, Marius Cosma l-a dat pe mâna procurorilor pe Florea Dascălu.

ARAD. Flagrant cu banii în buzunar, reţinere pentru 24 de ore şi 30 de zile de arest preventiv pentru Florea Dascălu, directorul Direcţiei de Întreţinere Drumuri Naţionale şi Autostrăzi din cadrul Companiei Naţionale de Administrare a Infrastructurii Rutiere (CNAIR). Acesta a fost ultimul „cadou” pe care i l-a oferit patronul arădean Marius Cosma, administrator al firmei Tredeco Holding, firmă care de ani de zile se ocupă cu deszăpezirea autostrăzii Nădlac-Arad-Timişoara, şefului de la Drumuri. După ce, se spune, au avut o relaţie lungă împreună, pentru a-şi „acoperi spatele”, se pare că administratorul de la Tredeco l-a dat pe Florea Dascălu pe mâna procurorilor anticorupţie de la Timişoara.

Un comunicat al DNA remis duminică anunţă faptul că „în perioada mai - 22 octombrie 2022, suspectul Dascălu Florea, în calitatea sa de director, ar fi primit de la un administrator de societate comercială (martor), în mod repetat, sume de bani şi alte foloase (toate în valoare totală de 37.060 lei), pentru ca în schimb să îşi exercite influenţa pe care o avea asupra unor funcţionari publici şi privaţi, promiţând (promisiuni materializate ulterior) că îi va determina să îndeplinească acte ce intrau în îndatoririle lor de serviciu pentru sprijinirea activităţii comerciale a administratorului respectiv (câştigarea de contracte şi lucrări de estetică rutieră şi deszăpezire)”. /P.5

O frontieră sufocată de maşini

Aglomeraţie, din nou, duminică după masa, la frontiera Nădlac II Autostradă, chiar şi la maşini, pe sensul de ieşire din ţară. Cei care s-au prezentat la PTF Nădlac II pentru a ieşi din ţară nu au înţeles de ce durează atât de mult controlul – peste o oră – chiar dacă sunt deschise mai multe artere pentru ca poliţiştii de frontieră să poată desfăşura controlul cât mai repede. /P.6 FOTO: VASILE OBSITOŞ

La control FOTO: JA

Control în forţă în Fast-Park-uri

ARAD. Poliţiştii locali cu atribuţii în domeniul circulaţiei pe drumurile publice au desfăşurat, sâmbătă, împreună cu angajaţii RECONS, acţiuni de verificare a respectării dispoziţiilor legale în parcările de tip „Fast park” din cartierul Micălaca. /P.3

Zilele Culturii Austriece la Arad

ARAD. Ediţia cu numărul 6 a Zilelor Culturii Austriece la Arad se va desfăşura între 26 octombrie şi 3 noiembrie 2022. Vor fi o conferinţă, o expoziţie şi trei concerte în centrul cărora se află... Johannes Brahms. /P.4

Pentru autobuze FOTO: FAN

500.000 de euro pentru CTP

ARAD. Compania de Transport Public intenţionează să acceseze 500.000 de euro, bani europeni, prin trei proiecte POIM. Banii vor fi investiţi în eficientizarea energetică a halelor de întreţinere şi reparaţii ale CTP. /P.3

Şoferi de TIR amendaţi la Vamă

NĂDLAC. Poliţiştii de frontieră de la Nădlac, în cooperare cu poliţişti din cadrul Biroului de Poliţie Autostrada A1 Deva - Arad, au sancţionat 15 şoferi de automarfare care staţionau în mod neregulamentar în zone destinate fluidizării circulaţiei de TIR-uri. /P.6

17212
9 771220 748034

Pesta ameninţă Aradul? Focar la graniţa judeţului

Încă un focar de pestă porcină a apărut în Timiş, în satul Murani, comuna Pişchia, în gospodăria unui crescător.

ARAD. Pesta porcină pare să revină şi să ameninţe din nou crescătorii din Arad. În ultimele săptămâni au fost depistate două focare în judeţul Timiş, ultimul fiind la doar 50 de km de Arad, în satul Murani. Potrivit www.tion.ro, sâmbătă, 22 octombrie, specialiştii au prelevat o probă de la un porc domestic mort, provenit dintr-o gospodărie din localitatea Murani. Proba a fost analizată la Laboratorul Sanitar Veterinar şi pentru Siguranţa Alimentelor Timiş, fiind pozitivă pentru pesta porcină africană.

După confirmare a fost convocată o şedinţă cu toţi membrii Comitetului Local de Combatere a Bolilor (CLCB), care au aprobat „zonele de protecţie şi supraveghere din jurul focarului de pestă porcină africană, a măsurilor de ucidere imediată sub control oficial şi neutralizare prin incinerare a materialelor de risc şi a aprobării Planului de măsuri în cazul confirmării bolii PPA la porcii domestici din exploataţia de suine din localitatea Murani, comuna Pişchia, judeţul Timiş”, transmit reprezentanţii Instituţiei Prefectului Timiş.

Pesta porcină africană nu se transmite şi nu afectează oamenii, însă are un impact economic negativ. În urmă cu aproape două săptămâni, la ferma ce aparţine firmei Smithfield din Parţa (judeţul Timiş) 39.000 de porci au fost ucişi din cauza pestei. **JA-A.P.**

Vreme frumoasă FOTO: D.D.

Bucuria toamnei, cu temperaturi peste medie

ARAD. Zile cu vreme caldă, pe alocuri chiar deosebit de caldă, în această săptămână. Până la sfârşitul lunii octombrie mediile temperaturilor se vor situa între 19 şi 20 de grade, fiind peste cele specifice perioadei. Temperaturile nocturne vor fi în general constante şi se vor situa în medie între 4 şi 6 grade. Ploi slabe cantitativ şi pe arii restrânse se vor semnala în 25 şi 26 octombrie.

Tehnică NATO, în România

Duminică spre luni noaptea prin Vama Nădlac au intrat în România primele transportoare blindate ce vin să completeze mijloacele tehnice ale Grupului de luptă al NATO Battle Group Forward Presence- BGFP, dislocat în Cincu. Un al doilea convoi constituit dintr-o companie de tancuri Leclerc urmează să intre în România în luna noiembrie. /P.6 FOTO: V.O.

Au luat banii FOTO: FAN

Înşelăciune de 8.000 de euro

SEMLAC. Un bărbat a rămas fără 8.000 de euro, după ce a plătit această sumă către o echipă de muncitori. Aceştia trebuiau să construiască o casă de lemn, iar banii reprezentau avansul pentru lucrare. Mai mult, muncitorii au şi furat uneltele păgubitului. /P.6

Performanţă premiată de firme

ARAD. Un program de responsabilitate socială a fost lansat de Camera de Comerţ, program în care sunt premiate performanţele din diferite domenii. Societăţile au fost invitate să se alăture Camerei şi să susţină copiii şi tinerii din judeţ care au obţinut performanţe în diferite domenii. /P.5

Magazinele Profi, la control

ARAD. Diferenţe de preţuri la raft faţă de cele de la casa de marcat, carne alterată şi fără termenul de garanţie afişat, depuneri de grăsime şi resturi alimentare pe aparatele de gătit, sunt doar câteva constatări ale comisarilor CJPC. /P.6

Poenaru, contestat FOTO: L.S.

Ilie Poenaru, contestat de fani

ARAD. UTA a pierdut meciul cu Universitatea Craiova (scor 1-2), iar spectatorii au răbufnit la adresa lui Ilie Poenaru. S-a strigat, din mii de piepturi, „demisia, demisia, demisia”. În replică, antrenorul a spus că, deocamdată, nu pleacă. /P.7

Remember: 25 octombrie

1671 Giovanni Domenico Cassini descoperă satelitul Iapetus, o lună a Saturnului

1825 S-a născut compozitorul Johann Strauss (fiul), supranumit regele valsului (d. 1899)

1838 S-a născut compozitorul Alexandre Cesar Leopold Georges Bizet (d. 1875)

1877 S-a născut Henry Norris Russell, astronom american (d. 1957)

1881 S-a născut pictorul, sculptorul, gravorul şi ceramistul Pablo Picasso (d. 1973)

1917 Începe Revoluţia Bolşevică

1921 S-a născut **Mihai I de România,** rege al României (d.2017)

1925 S-a născut Ioan Chirilă, jurnalist şi scriitor român (d. 1999)

1941 A murit Robert Delaunay, pictor francez (n. 1885)

1944 S-a născut Jon Anderson, cântăreţ britanic (Yes)

Mihai I de România FOTO: FAN

1950 S-a născut Chris Norman, cântăreţ şi textier englez

1985 S-a născut Ciara, cântăreaţă americană

2002 A murit actorul Richard Harris (n. 1930)

2008 A murit cântăreţul rus Muslim Magomaev (n. 1942)

2010 A murit cântăreţul jamaican de muzică reggae Gregory Isaacs (n. 1951)

2011 A murit Liviu Ciulei, regizor (n. 1923)

Întreruperi de curent

Miercuri, 26 octombrie 2022. În judeţ – h. 9:00 – 17:00 – Almaş (P), Chesinţ, Zăbrani extravilan, Toc, Gara Ilteu. **În municipiu – h. 9:00 -17:00** – Episcopiei – Episcopia Arad.

Sănătate

· **Policlinica DR. TURCIN, oferă:** Cardiologie (EKG, Ecografie cardiacă, Doppler vascular, Holter EKG si TA, Test de efort), Oftalmologie (chirurgie pol anterior; CV computerizat; optică medicală), **NOU–OZONOTERAPIA,** ORL (videoendoscopie), Pneumologie, Neuropsihiatrie, Medicină de familie, Ecografii generale. **Telefon: 0257/285510, www.policlinica-turcin.ro**

· **Farmacia GLYKON–UTA**, Bl U 6 (vis-a-vis de biserica în construcţie). Deschis zilnic: luni-vineri 07.00 -21.00 sâmbătă şi duminică 08.00-18.00. **Telefon: 0257/241197.**

Sudoku

REGULI: În fiecare bloc sunt câteva cifre între 1 şi 9, stabilite dinainte. Acestea trebuie completate cu cifrele lipsă, în aşa fel încât fiecare număr să figureze o singură dată. De asemenea, cifrele de la 1 la 9 trebuie să figureze o singură dată atât pe rândurile orizontale cât şi pe coloanele verticale ale celor nouă blocuri luate împreună.

ÎNCEPĂTORI

	5		9			2		
1		7						6
	2				5	8		
9				6			4	
					8	5		
5			3	7				
		4						8
			6					
				8	4	6		7

AVANSAŢI

	8						2	3
7				9		1		
3					5			
4	3	2	7				1	
		6		5		4		
1								6
				7				
			9	6				
				3	1	6	9	5

Soluţiile jocurilor din numărul precedent:

ÎNCEPĂTORI

1	4	6	5	7	9	3	2	8
8	2	5	3	6	4	7	9	1
9	7	3	1	2	8	6	5	4
5	3	8	4	1	6	2	7	9
6	1	7	9	8	2	5	4	3
2	9	4	7	5	3	8	1	6
4	6	9	2	3	7	1	8	5
7	8	1	6	9	5	4	3	2
3	5	2	8	4	1	9	6	7

AVANSAŢI

5	9	6	7	3	2	8	1	4
7	1	4	5	8	6	3	2	9
8	2	3	4	9	1	6	7	5
6	8	5	1	2	7	4	9	3
1	7	9	8	4	3	2	5	6
3	4	2	9	6	5	7	8	1
2	3	1	6	7	9	5	4	8
4	5	7	3	1	8	9	6	2
9	6	8	2	5	4	1	3	7

Reţeta zilei

Tocană de legume cu cârnaţi

INGREDIENTE (2 PORŢII): 100 ml suc de roşii, 2 cârnaţi picanţi, 4 morcovi, 4 cepe, 2 ardei capia, 1 ardei iute, 2 roşii, ulei, sare.

MOD DE PREPARARE: Se curăţă şi se spală toate legumele. Ceapa şi ardeii graşi se toacă mărunt. Morcovii se rad pe răzătoarea mare. Roşiile se decojesc şi se taie cuburi. Cârnaţii se taie rondele. Se încing 4 linguri de ulei într-o cratiţă înaltă. Se prăjesc rondele de cârnaţi. După ce s-au rumenit se scot pe o farfurie, iar în uleiul rămas se pun toate legumele. Se amestecă bine, se presară sare şi se toarnă sucul de roşii. Se fierb 30 minute. Se adaugă cârnaţii prăjiţi şi ardeiul iute tăiat rondele. Se mai fierb 10 minute. **POFTĂ BUNĂ!**

Pentru mai multe reţete intră pe www.culinar.ro

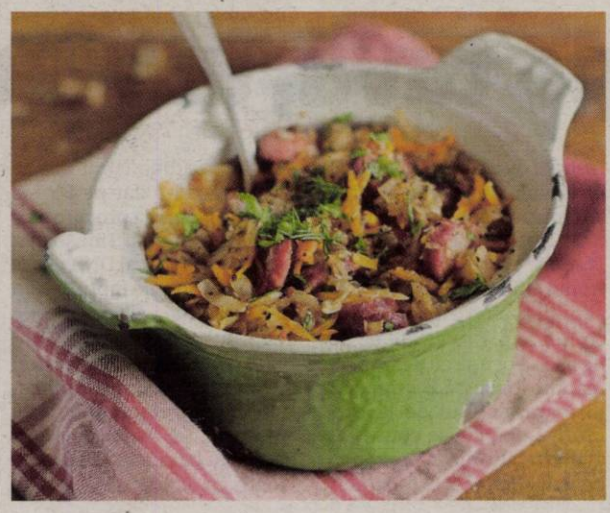

Horoscop

BERBECUL (III.21.-IV.20.)
S-ar putea să vă ieşiţi din fire din cauza unui partener de afaceri. Faptul că aveţi păreri diferite nu trebuie să vă împiedice să analizaţi situaţia cu luciditate.

TAURUL (IV.21.-V.20.)
Dimineaţă intervin evenimente neprevăzute, care vă obligă să vă schimbaţi planurile. Nu vă faceţi iluzii cu privire la o afacere ce pare promiţătoare la prima vedere.

GEMENII (V.21.-VI.21.)
Vă irită faptul că aveţi probleme la locul de muncă şi că nimeni nu se gândeşte să vă ofere o mână de ajutor. Vă sfătuim să vă stăpâniţi nervii!

RACUL (VI.22.-VII.22.)
Se pare că nu vă înţelegeţi prea bine cu şeful direct. Vă recomandăm să fiţi prudent. Sunt slabe speranţe să aveţi câştig de cauză.

LEUL (VII.23.-VIII.23.)
Sunteţi bucuros să aflaţi că vi se confirmă, în sfârşit, că urmează să plecaţi într-o călătorie de afaceri. S-ar putea ca partenerul de viaţă să nu fie deloc încântat.

FECIOARA (VIII.24.-IX.23.)
Dimineaţă vă merge foarte bine, dar după-amiază s-ar putea ca partenerul de viaţă să vă reproşeze că aţi cheltuit prea mult sau că aţi întârziat.

BALANŢA (IX.24.-X.23.)
S-ar putea să vă treziţi în mijlocul unui scandal, iscat din cauza bârfelor unei colege. Încercaţi să vă calmaţi! Nu puteţi lămuri situaţia, dacă sunteţi nervos.

SCORPIONUL (X.24.-XI.22.)
Vă recomandăm să evitaţi deplasările cu maşina. Există riscul să faceţi un accident. Dacă nu aveţi încotro, fiţi foarte prudent!

SĂGETĂTORUL (XI.23.-XII.21.)
Reuşiţi să demaraţi o afacere. Pentru ca succesul să fie deplin, vă recomandăm să vă temperaţi tendinţa de a critica pe toată lumea. Discutaţi calm cu colegii şi cu partenerul de viaţă.

CAPRICORNUL (XII.22.-I.20.)
Este posibil să vă supăraţi pe un prieten pentru că nu vă dă un împrumut aşa cum a promis. Nu vă grăbiţi să îi reproşaţi!

VĂRSĂTORUL (I.21.-II.20.)
Pe plan profesional, culegeţi roadele eforturilor din ultima vreme. Doriţi să vă afirmaţi şi în societate, dar atmosfera tensionată din jur nu vă este favorabilă.

PEŞTII (II.21.-III.20.)
Este posibil să aveţi o dispută cu şefii şi, din cauza aceasta, să nu mai plecaţi într-o delegaţie. Nu este exclus să vă certaţi şi cu un coleg.

Pieţe şi târguri

Astăzi este zi de piaţă la Sebiş, Almaş, Apateu, Semlac, Sântana, Şilindia, Vârfurile. **Târguri săptămânale se desfăşoară astăzi la** Chişineu-Criş, Almaş, Şilindia şi Vârfurile.

Mâine, miercuri, va fi zi de piaţă la Pâncota, Beliu, Buteni, Şiclău, Macea, Vânători, Pecica, Şiria şi **zi de târg la** Beliu şi Buteni.

„Jurnal arădean" vă ascultă

Pentru sesizări Difuzare sună la telefon: 0257.241.151

De luni până joi, între orele 11.00-13.00, la telefonul 0257.212.055.

ARAD. T.S., care locuieşte pe strada Ştefan Cicio Pop din municipiu, atrage atenţia asupra faptului că mai multe becuri de pe strada respectivă sunt arse, iar jumătate din stradă este în beznă. „Strada Ştefan Cicio Pop, colţ cu Eminescu, nu mai are iluminat public pe o mare parte a străzii. Cinci dintre becuri nu mai merg deloc. Să trimită primăria firma care administrează iluminatul public din municipiu. Mai ales că pe strada respectivă este şi Spitalul de Psihiatrie şi cred că orice stradă pe care se află o unitate medicală trebuie să fie iluminată bine", spune cititorul nostru.

O.G., din Arad, este şocat de cât de mulţi cerşetori sunt pe străzile municipiului. „Niciodată în istoria oraşului nu au existat atât de mulţi cerşetori care apelează la mila publicului ca şi acum. Mai grav este că, dacă sunt refuzaţi, cerşetorii devin violenţi în limbaj şi chiar îi înjură pe cei care nu vor să le dea bani", spune arădeanul. **JA-A.G.**

Curs valutar

Denumirea valutei	BNR	BCR		BRD		Intesa Sanpaolo Bank		Banca Românească		Patria Bank		Alpha Bank		Casa de schimb LUXOR		CEC Bank	
		C	V	C	V	C	V	C	V	C	V	C	V	C	V	C	V
Euro	4,91	4,84	4,98	4,83	4,98	4,86	4,95	4,85	5,00	4,86	4,95	4,85	4,97	4,88	4,90	4,86	4,94
Dolar SUA	5,00	4,91	5,09	4,88	5,09	4,93	5,02	4,93	5,11	4,93	5,04	4,89	5,07	4,97	5,02	4,92	5,05
Forint	0,0118	0,0113	0,0125	-	-	00118	0,0123	-	-	0,0118	0,0122	- -	-	0,0117	0,0119	-	-
Gram aur	265,007																

Vremea

Marţi, 25 octombrie

www.aradon.ro

9° LA ORA 6 — temperaturile se vor situa între 8 şi 9 grade. Vântul va sufla cu 9 km/h dinspre V.

21° LA ORA 18 — temperaturile se vor situa între 20 şi 21 grade. Vântul va sufla cu 9 km/h dinspre V.

Ziua precedentă

Arad	14–25	Umiditate:	68%
Lipova	14–25	Presiune:	1020 mb
Chişineu-Criş	14–25	Precipitaţii:	10%
Săvârşin	13–24	Vânt:	17 km/h
Sebiş	13–24	Direcţie vânt:	S

Soarele

Răsare: 08:04
Apune: 18:34

Azi

Temperaturile se vor situa între 9 şi 21 grade. Vântul va sufla cu 9 km/h, dinspre V.

FAZELE LUNII

25.10 · 1.11 · 8.11 · 16.11

MARŢI	MIERCURI	JOI	VINERI
9° 21°	9° 21°	8° 20°	7° 21°
înnorat	înnorat	însorit	însorit

Calendar

Biserica ortodoxă: Sf. Mc. Marcian şi Martirie; Sf. Tavita
Biserica greco-catolică: Sf. m. Marcian şi Martiriu
Biserica romano-catolică: Ss. Crisant şi Daria, soţi m.; Mina, ostaş m. LN

Prognoză pentru trei zile

Temperaturile minime vor fi cuprinse între 7 şi 9 grade, iar cele maxime între 20 şi 21 grade.

Temp.minime: 7–9°C
Temp.maxime: 20–21°C

JURNAL ARĂDEAN
B-dul Revoluţiei nr. 62, Arad
BRAT Auditat de BRAT
Reclamaţii difuzare: 0257.241.151

Şef departament publicitate şi departament difuzare: Cristian Sulinţan
Marea publicitate: 0257.280904
Mica publicitate: 0257.210775; **B-dul Revoluţiei, nr. 62**
Tiparul executat la: Mediaworks Hungary Zrt., 6729, Szeged

Redactor şef: Adriana Barbu **Responsabil de număr: Alin Gherasim**
Departamente: Eveniment: Alin Gherasim, Ioana Costaş; Sorina Ambruş; **Economic:** Andreea Pintea; **Social:** Diana Duţu; **Sport:** Daniel Scridon, Leo Sfăra; Andreea Vlase; **Cultură:** Eugen Rogojan.
Tehnoredactare: Ghizela Şerban, Munteanu Daniel.
REDACŢIE: tel. 0257.212.055; e-mail: redactia.jurnalaradean@informmedia.ro, adevaruldearad@informmedia.ro, publicitate.jurnalaradean@informmedia.ro, publicitate.adevarul@informmedia.ro

Posturi vacantate de Arhiepiscopia Aradului

Două dintre ele sunt în Protopopiatul Arad, unul fiind disponibil chiar în municipiu.

ARAD. Arhiepiscopia Aradului a vacantat, zilele acestea, patru posturi de preot care se adaugă altor trei vacantate în cursul anului 2022, dar încă neocupate.

Din totalul celor șapte posturi disponibile în acest moment, șase sunt de preot paroh și unul este de preot slujitor. Cel din urmă e chiar în municipiul Arad, la Parohia Arad-Șega I, căreia îi sunt arondate aproximativ 800 de familii cu 2.450 de credincioși. Parohia pune la dispoziție biserica, nu și casă parohială.

Un alt post de preot paroh în Protopopiatul Arad este disponibil la Sintea Mică. Reamintim, fostul preot Dorel-Gabriel Drăgoi a fost răpus de boală, la doar 40 de ani, pe 10 septembrie 2022. Preotul paroh dinaintea sa, Ciprian-Cornel Ilica, a murit pe 25 octombrie 2021, la vârsta de 43 de ani, în urma unor complicații medicale cauzate de COVID. Parohia de la Sintea Mică a fost, așadar, din nou vacantată. Comunitatea ortodoxă a locului numără 250 de enoriași din 100 de familii. Noul păstor va avea la dispoziție atât biserica, cât și casa parohială.

Și Parohia Iercoșeni cu filia Hodiș așteaptă un nou preot paroh. Aflată în subordinea Protopopiatului Ineu, aceasta are doar 98 de enoriași din 77 de familii. Parohia îi oferă viitorului preot biserică și casă parohială.

Se caută preot paroh și pentru Parohia Șiștarovăț cu filiile Cuveșdia și Labașinț. Aceasta aparține Protopopiatului Lipova și are arondate 110 familii cu 250 de enoriași. Parohia dispune de biserică și casă parohială.

Tot în Protopopiatul Lipova au fost vacantate la începutul lunii septembrie încă două parohii - ambele cu biserică și casă parohială. E vorba de Parohia Belotinț (75 de familii cu 180 de credincioși) și Parohia Julița (200 de familii cu 347 de enoriași).

Alți 460 de credincoși ortodocși din Parohia Poienari cu filiile Târnavița și Tohești se află în așteptarea preotului paroh. Vacantată încă din luna mai a acestui an, parohia din Protopopiatul Sebiș pune la dispoziția preotului atât biserică, cât și casă parohială.

Procedura

Pentru toate aceste parohii vacante, pot opta fii duhovnicești din cadrul Eparhiei Aradului, care întrunesc condițiile statutare. Dosarele de candidare se vor depune până la data la 18 noiembrie 2022. Pentru postul de preot slujitor la Parohia Arad-Șega I se va organiza concurs. Potrivit Arhiepiscopiei, examenul va avea loc „la o dată ca se va comunica ulterior prin Oficiile Protopopești. Concursul se va organiza la Centrul Eparhial după tematica afișată șa Oficiile Protopopești."

JA-D.D.

500.000 de euro pentru halele de reparații ale CTP

Compania de Transport Public intenționează să acceseze bani europeni prin trei proiecte POIM.

ARAD. Consiliul Local Municipal a fost convocat, luni, în ședință extraordinară, cu un singur proiect de hotărâre pe ordinea de zi. Urgența convocării acestei ședințe (în condițiile în care miercuri va avea loc o ședință ordinară) este dată de termenul până la care Compania de Transport Public Arad trebuie să depună niște proiecte pentru a obține finanțare europeană.

Practic, aleșii locali au aprobat acordarea unui mandat special reprezentantului Unității Administrativ -Teritoriale Municipiul Arad în Adunarea Generală a Acționarilor de la SC Compania de Transport Public SA Arad. Ne oferă detalii directorul CTP Arad, Claudiu Godja: „Astăzi, Consiliul Local a hotărât acordarea unui mandat special reprezentanților în AGA pentru a aproba depunerea a trei proiecte de accesare fonduri europene, toate având legătură cu eficiența energetică. Primul dintre ele se referă la producția de curent prin fotovoltaice, al doilea se referă la eficiența energetică a clădirilor prin anvelopare termică și al treilea prin retehnologizare a ceea ce înseamnă utilajele și echipamentele din halele de întreținere și reparații ale Companiei de Transport."

Investesc în halele de reparații FOTO: FAN

Potrivit directorului Godja, valoarea totală a celor trei proiecte este de 500.000 de euro (două proiecte sunt în valoare de 200.000 de euro fiecare și unul de 100.000 de euro). Finanțarea europeană este accesibilă prin Programul Operațional Infrastructură Mare 2014-2020, Axa Prioritară 11: Măsuri de îmbunătățire a eficienței energetice și stimularea utilizării energiei regenerabile, Obiectivul specific 11.1:Eficiență energetică și utilizarea energiei din surse regenerabile pentru consumul propriu la nivelul întreprinderilor.

Așadar, jumătate de milion de euro pentru investiții în halele de întreținere și reparații din curtea CTP de pe Calea Victoriei. „Probabil la începutul anului viitor o să vedem o finalitate a acestor proiecte" - conchide Claudiu Godja. **JA-D.D.**

Control în forță în Fast-Park-urile din Micălaca

ARAD. În data de 22 octombrie, polițiștii locali cu atribuții în domeniul circulației pe drumurilor publice din cadrul Direcției Generale Poliția Locală Arad au desfășurat, împreună cu angajații RECONS, acțiuni de verificare a respectării dispozițiilor legale în parcările de tip „Fast park" din cartierul Micălaca.

„Astfel, după verificarea celor 5 astfel de parcări, în cursul unei acțiuni care a durat doar 3 ore, pe străzile Ilie Măduța, Păsunii, Zalău și Nicolae Titulescu, au fost întocmite 9 procese-verbale în cuantum de 2.700 lei, pentru ocuparea nelegitimă a locurilor de parcare în parcările rezidențiale, fără a deține un contract de închiriere în acest sens. Totodată, au fost transmise 5 invitații proprietarilor autoturismelor parcate pe aleile care conduc spre locurile de parcare, împiedicând conducătorii auto să ajungă la locul deținut regulamentar, de a comunica datele persoanelor care au condus mașinile respective", informează Direcția Generală Poliția Locală.

DGPL Arad recomandă șoferilor respectarea prevederilor HCLM nr. 510 din 30 septembrie 2019 privind aprobarea documentației de atribuire a serviciului public de administrare, întreținere și exploatare a zonelor de parcare cu plată din Municipiul Arad, a parcărilor de reședință și ridicări vehicule către SC RECONS SA Arad, pentru a evita aplicarea măsurilor sancționatorii care se impun în fiecare situație în parte. **JA-S.A.**

NE-AM MUTAT!

Biroul de MICA PUBLICITATE și-a mutat sediul la JURNAL ARĂDEAN Bulevardul Revoluției nr. 62, parter.

VĂ AȘTEPTĂM ÎN CONTINUARE CU DRAG ANUNȚURILE ȘI LA NOUA NOASTRĂ LOCAȚIE JURNAL ARĂDEAN

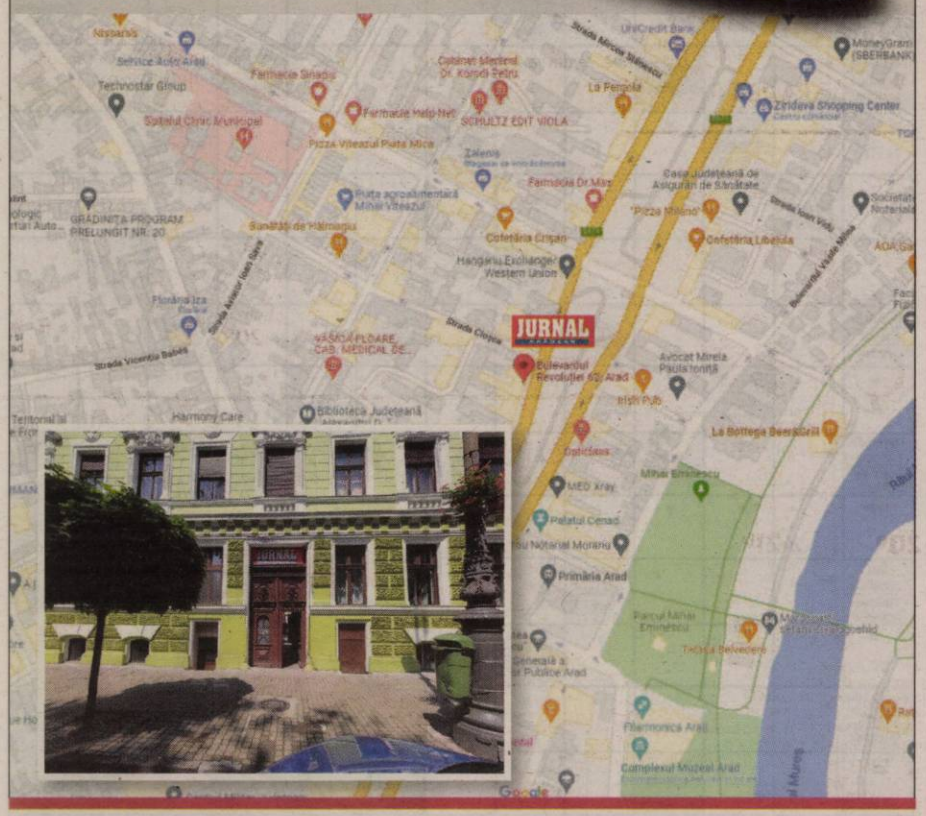

Inform Media Press SRL

Inform Media Press angajează

REPREZENTANT VÂNZĂRI

Cerințe:
- abilități foarte bune de comunicare, organizare și coordonare
- capacitate de soluționare a problemelor
- orientare către client
- cunostinte operare PC (Word, Excel)
- permis conducere cat. B

Descrierea jobului:
- construirea și menținerea relației cu clienții
- realizarea planurilor de vânzări
- implementarea politicilor și strategiilor companiei
- monitorizarea și analiza pieței

Noi îți oferim:
- Dezvoltarea unei cariere de succes într-o companie multinațională
- Oportunitatea de a progresa profesional într-un domeniu de viitor și dinamic

Dacă îți dorești să faci parte din echipa celor mai bune produse media din Arad trimite-ne CV-ul la adresa de e-mail:

cristian.sulintan@informmedia.ro

sau amănunte la telefon

☎ 0720.400.350.

Inform Media Press SRL

JURNAL ARĂDEAN ARAD ONLINE www.aradon.ro

(5983) Solicitantul este de acord cu utilizarea datelor sale personale conform regulamentului GDPR al firmei noastre publicat pe site-ul Inform Media Press.

JURNAL ARĂDEAN

Revin Zilele Culturii Austriece la Arad

Ediția cu numărul 6 a Zilelor Culturii Austriece la Arad se va desfășura între 26 octombrie și 3 noiembrie 2022.

ARAD. Deschiderea evenimentului va avea loc pe 26 octombrie, de la ora 10, în Sala Ferdinand a Palatului Administrativ. Primul eveniment din cadrul Zilelor Culturii Austriece va fi conferința „Viața muzicală a Aradului în a doua jumătate a secolului al XIX-lea; Brahms la Arad". Va participa și Corul EUTHERPE al Colegiului de Arte „Sabin Drăgoi", dirijat de prof. Cristina Cameniță.

Pe 27 octombrie, de la ora 17, în holul Palatului Cultural va fi vernisată expoziția „Aradul muzical în a doua jumătate a secolului al XIX-lea; Brahms la Arad", realizată în colaborare cu Biblioteca Județeană „A.D.Xenopol" și Complexul Muzeal Arad.

Tot pe 27 octombrie, arădenii sunt invitați și la concertul „Nu numai Brahms". Va începe la ora 19, la Palatul Cultural, și îi va avea ca invitați pe KS Ildiko Raimondi, de la Opera de Stat din Viena - solist și Christian Pollack - dirijor (Austria), dar și pe balerinii Alina Mihai și Alin Radu, de la Opera Națională din Timișoara. În programul concertului se vor regăsi compoziții semnate de Johann Strauss, Johannes Brahms, Piotr Ilici Ceaikovski și Hector Berlioz.

Johannes Brahms FOTO: FAN

Sâmbătă, 29 octombrie, de la ora 18, Filarmonica îi așteaptă pe arădeni în sala mică de concerte a Palatului Cultural. „O seară de sâmbătă, de care sperăm să vă bucurați alături de Lucia Aioanei (soprană), Denisa Bădăi (soprană), Diana Birta (soprană), Mirela Cusursuz (soprană), Melinda Drug (alto), Ioan Moțiu (tenor), Victor Aciocîrlănoaiei (bariton), David Buzgău (bariton) și de câteva dintre cele mai frumoase lieduri și poezii din spațiul austro-german al secolelor XVIII și XIX. Acompaniamentul îi aparține pianistului Sorin Dogariu, invitații serii sunt Zoltán Lovas și Nicolae Mihai Brânzeu, iar moderatorul evenimentului, dirijorul corului academic, Robert Daniel Rădoiaș", scriu cei de la Filarmonică.

Ultimul concert al Zilelor Culturii Austriece va avea loc pe 3 noiembrie, de la ora 19. „Johannes Brahms - Ein Deutsches Requiem op.45" va fi titlul concertului ce se va desfășura în sala de concerte a Filarmonicii. Pe scenă, alături de artiștii Filarmonicii, vor urca dirijorul bulgar Svetoslav Borisov (Austria - Graz), soprana Diana Alexe (Austria - Viena) și bas-baritonul Jinxin Chen (Austria - Viena), dirijor al corului urmând să fie Robert Daniel Rădoiaș.

Zilele Culturii Austriece sunt organizate de Filarmonica Arad, Centrul Municipal de Cultură Arad, Musikforum Europa, sub Înaltul Patronaj al Ambasadei Austriei la București. **JA-E.R.**

SOLUȚIA INTEGRAMEI DIN NUMĂRUL PRECEDENT

C ■ B ■ CON ■ B ■ I ■ TUNELE ■ GALBEN ■ RUJURI ■ VERDE ■ ACT ■ ACAT ■ UU ■ G ■ URAT ■ MOV ■ NOR ■ ABIA ■ SB ■ IO ■ BU ■ EI ■ AU ■ BORDO ■ CE ■ VERNIL ■ USA ■ U ■ GIR ■ ERES ■ IP ■ MARO ■ AG ■ TENTA ■ SIRAG ■ DO ■ ITIC ■ ROSU ■ A ■ STAT ■ RR ■ AL ■ TON ■ ATERIZA

Premii aduse din Turcia de micile frumusețele Aradului

Ingrid și Maria au câștigat locul I la categoriile lor de vârstă, Antonia a obținut locul al doilea.

KUSADASI. Trei arădence au reprezentat cu succes România la cea de-a 33-a ediție a concursului internațional de frumusețe destinat copiilor. Ingrid Panaitescu, Antonia Halas și Maria Chelmăgan s-au alăturat altor câtorva zeci de copii din Africa de Sud, Muntenegru, Israel, Ucraina, Rusia, Mexic, Armenia, Danemarca și Kazahstan. Și s-au întors acasă cu cele mai mari premii: *Ingrid a obținut locul 1 la grupa de vârstă 4-7 ani Little Miss World 2022 și premiul special Little Miss Globe 2022; *Antonia a câștigat locul 2 la grupa de vârstă 8-10 ani Mini Miss World 2022 și premiul special Photomodel of the Universe 2022; *Maria a obținut locul 1 la grupa de vârstă 11-13 ani Princess World Junior 2022 și premiul special Photomodel of the World 2022.

Au reprezentat cu succes România și Aradul FOTO: FAN

Cum a văzut concursul Lavinia Ichim, director național Little Miss & Mister Romania? „A fost o experiență deosebită, cu multe emoții, dar și reușite. Spun cu emoții deoarece am fost organizator la Miss Intercontinental 2019 și reprezentanta României la alte patru concursuri internaționale între anii 2015-2019, a fost prima dată când am văzut munca mea transpusă prin copiii pe care îi îndrum pe această cale frumoasă. A fost un sentiment unic de care ne-am bucurat toată echipa și toți susținătorii României la acest concurs de copii care a ajuns la cea de-a 33-a ediție. Noi am fost prezenți pentru prima dată, dar cu siguranță nu și ultima! Cred că este un pas înainte, atât pentru mine, cât și pentru micuțele participante. Prima ieșire internațională cu echipa Lawinne Models a fost un succes. Mulțumim tuturor susținătorilor!"

Și pentru mămici...

În cadrul evenimentului din Turcia a fost organizată și o etapă de miss pentru mămicile prezente la concursul celor mici, intitulată Missis Mom of the World 2022. Locul al doilea l-a obținut una dintre mămicile românce, mai exact Mariana Halas - mămica Antoniei. **JA-D.D.**

Calendarul Regal pe 2023 a ajuns în librării

Fiecare filă a acestuia prezintă imagini din grădinile Castelului de la Săvârșin, fotografiile fiind realizate de către ASR Principesa Sofia.

SĂVÂRȘIN. Calendarul Regal al anului viitor a ajuns în librării și poate, de asemenea, să fie achiziționat online - anunță Familia Regală.

„Ediția Calendarului Regal din 2023 continuă tradiția tematică a anilor anteriori și le propune atât pasionaților de istorie, cât și publicului general o suită de imagini din grădinile Castelului de la Săvârșin, acela pe care Majestatea Sa Regele Mihai I îl considera cu adevărat <acasă>: de la vederi ale fațadei castelului din felurite perspective și Micul Pavilion, cea mai veche clădire din parc (1780), până la speciile de flori și arbori care atestă continuitatea și preocuparea generațiilor Familiei Regale a României pentru acest loc, fotografiile au o însemnată valoare istorică și identitară, stând drept mărturie pentru grandoarea și simplitatea care au caracterizat regalitatea românească de-a lungul a peste un secol și jumătate de existență. Tipăritură elegantă, aide-mémoire și reper în succesiunea zilelor, calendarul este un cadou pe placul tuturor celor care vibrează în fața frumosului, înțelegând totodată importanța cunoașterii trecutului recent și a păstrării memoriei. Fiecare lună a anului are dedicată o filă care prezintă o serie de momente din istoria modernă și contemporană petrecute în luna respectivă. Fotografiile au fost realizate de către Alteța Sa Regală Principesa Sofia a României" - precizează reprezentanții Curtea Veche Publishing, editorul Calendarului Regal pe 2023. **JA-D.D.**

Calendarul FOTO: F.R.R.

E oficial: Alin Văcean a fost respins cu nota 6,72

Primăria a făcut public rezultatul obținut de acesta în prima etapă a concursului – analiza proiectului de management.

ARAD. Luni, 24 octombrie, Secretariatul comisiei de concurs desemnat pentru desfășurarea concursului de proiecte de management la Filarmonica Arad (constituit în baza Hotărârii Consiliului Local al Municipiului Arad) a făcut public rezultatul primei etape a concursului: „Având în vedere prevederile art. 4 alin. (1) lit. b) din Cap. II, anexa nr. 1 a Ordinului ministrului culturii nr. 2799/2015 pentru aprobarea Regulamentului-cadru de organizare și desfășurare a concursului de proiecte de management, a Regulamentului-cadru de organizare și desfășurare a evaluării managementului, a modelului-cadru al caietului de obiective, a modelului cadru al raportului de activitate, precum și a modelului-cadru al contractului de management, membrii Comisiei de concurs numiți conform Hotărârii Consiliului Local al Municipiului Arad nr. 485/2022 au analizat proiectul de management depus de către domnul Văcean Alin Corneliu în vederea ocupării postului de manager la Filarmonica Arad și au acordat pentru prima etapă a concursului un punctaj de 6,72 puncte. Potrivit prevederilor art. 2 lit. e) din Anexa la Hotărârea Consiliului Local al Municipiului Arad nr. 484/2022 privind aprobarea Regulamentului de organizare și desfășurare a concursului de proiecte de management pentru Filarmonica Arad sunt declarați admiși pentru susținerea etapei a doua, candidații care au obținut în prima etapă a concursului nota minimă 7."

Așadar, după cum Jurnal arădean/ Aradon v-a informat deja, concursul pentru ocuparea funcției de manager al Filarmonicii Arad a rămas fără niciun candidat... Întreaga procedură va fi reluată, după ce Consiliul Local Municipal va decide asupra calendarului de concurs și a componenței comisiilor de evaluare, respectiv de soluționare a contestațiilor.

Până la rezultatul final, conducerea Filarmonicii este asigurată, interimar, de către Sergiu Bacoș. Mandatul acestuia expiră în preajma Crăciunului 2022. **JA-D.D.**

Alin Văcean FOTO: FACEBOOK ALIN VĂCEAN

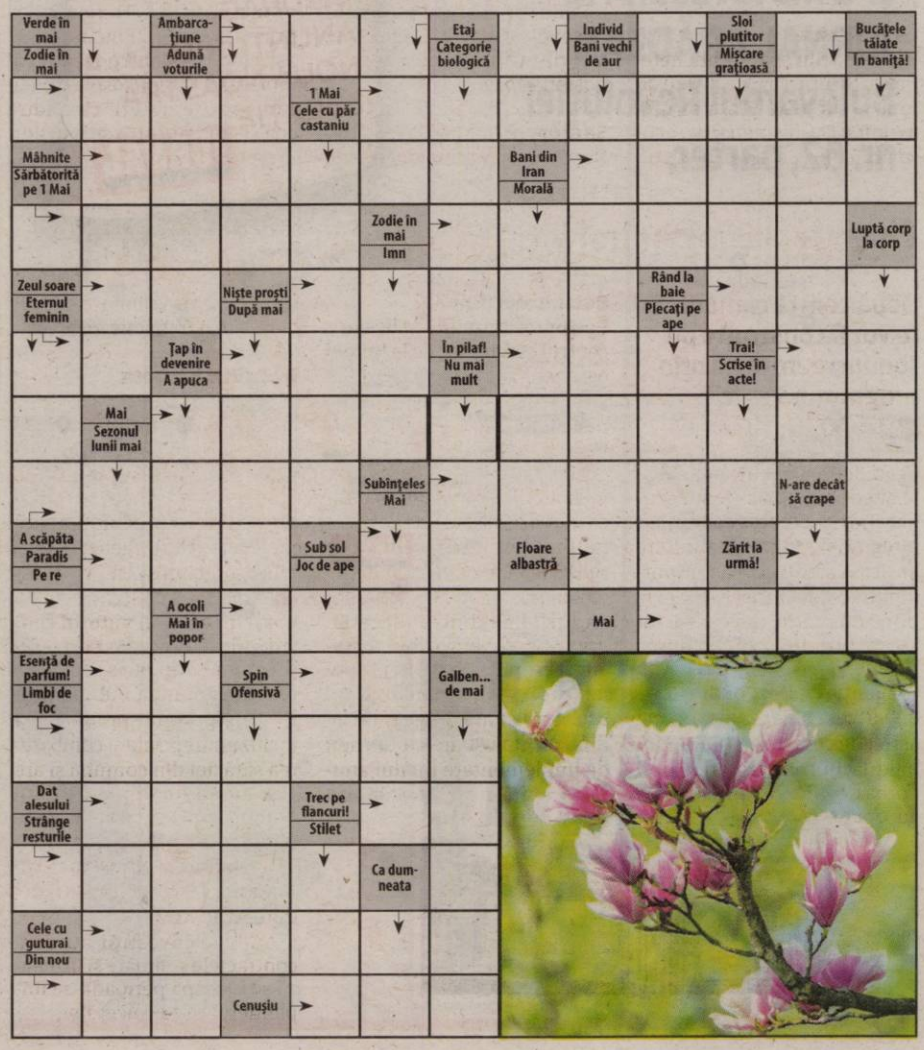

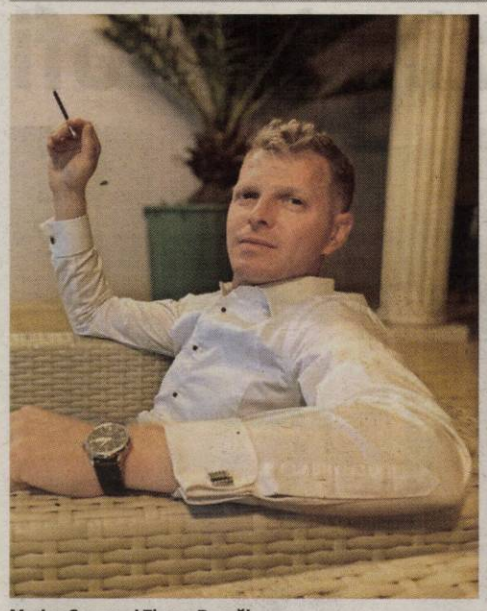

Marius Cosma și Florea Dascălu FOTO: FAN

Şpagă pe tavă, la vânătoare

După ce ar fi făcut ani de zile „afaceri" împreună, respectiv contracte pentru şpagă, Marius Cosma l-a dat pe mâna procurorilor pe Florea Dascălu.

ARAD. Mai departe, DNA transmite: „Tot în contul sumei menționate și al foloaselor necuvenite, în exercitarea atribuțiilor de serviciu, suspectul ar fi pus la dispoziția aceluiași administrator mai multe date nedestinate publicității, informații menite să îi asigure câștigarea unor licitații organizate de CNAIR. Astfel, pentru demersurile descrise, suspectul Dascălu Florea ar primit, în data de 7.05.2022 suma de 10.000 lei și foloase necuvenite în cuantum de 2.060 lei, în data de 12.07.2022 suma de 10.000 lei, iar în data de 22.10.2022 suma de 10.000 lei și foloase necuvenite în cuantum de 5.000 lei, în ultima împrejurare procurorii constatând săvârșirea infracțiunii flagrante".

La vânătoare

Povestea din spatele anchetei procurorilor DNA este, însă, una savuroasă. Flagrantul a avut loc la Chișineu Criș, acolo unde directorul din cadrul CNAIR a fost invitat de prietenul său, Marius Cosma, la o partidă de vânătoare. De fapt, cam toate înțelegerile dintre cei doi se „parafau" la vânătoare, Dascălu fiind cunoscut drept un împătimit al acestui sport. Numai că ultima partidă de vânătoare i s-a dovedit „fatală" directorului din cadrul CNAIR: procurorii DNA Timișoara l-au prins cu șpaga în buzunar. Și nu era prima oară când Dascălu primea bani și foloase de la Cosma, în timp ce era monitorizat. După cum se arată și în comunicatul DNA, afaceristul arădean i-ar fi dat de trei ori bani, în timp ce anchetatorii filau mituirea. Și cam de fiecare dată la vânătoare. Pe lângă cei 10.000 de lei pe care i-a încasat la ultimele dintre cele trei vizite, Dascălu era primit ca un „rege" la vânătoare, unde nu plătea absolut nimic.

Între cei doi, respectiv între Cosma și Dascălu, ar exista o relație apropiată de ani de zile. Cam de când Tredeco Holding a început să prindă contracte pe autostradă. Coincidență? Aproape sigur nu. Dar anchetatorii nu pot proba vechile posibile șpăgi.

Se acoperă?

După cum menționam încă de la începutul articolului, se pare că Marius Cosma și-a trădat omul care îi băga bani în buzunar, prin contractele de pe autostradă, pentru a-și apăra propriul spate. În data de 22 septembrie, în exclusivitate, Jurnal arădean și Aradon anunțau faptul că omul de afaceri din Arad a fost trimis în judecată pentru înșelăciune și fals sub semnătură privată, după ce ar fi „omis" să plătească firme subcontractante care, de asemenea, lucrau pentru deszăpezirea autostrăzii. Procurorii Parchetului de pe lângă Judecătoria Ineu au instrumentat acel dosar, care, în prezent, se află pe rol la Judecătoria Ineu. Cu toate că nu există nicio confirmare oficială, se pare că Marius Cosma l-a „oferit" anchetatorilor pe Florea Dascălu tocmai pentru a beneficia de clemență în acel dosar.

Directorul, șocat

Potrivit informațiilor pe care le deținem, directorul din cadrul CNAIR a fost șocat în momentul în care a fost săltat de procurorii DNA Timișoara și prins cu șpaga în buzunar. Și asta tocmai pentru faptul că între el și Marius Cosma exista o relație „de afaceri" care aducea beneficii tuturor părților implicate. **JA-A.G.**

Performanță premiată de CCIA şi mediul de afaceri

Un program de responsabilitate socială a fost lansat de Camera de Comerț.

ARAD. Un moment deosebit pentru cei care au obținut performanțe pentru Arad. Aceștia au fost premiați în cadrul Topului Firmelor, din acest an Camera de Comerț, Industrie și Agricultură Arad dezvoltând un program de responsabilitate socială. Societățile sunt invitate să se alăture Camerei și să susțină copiii și tinerii din județ care au obținut performanțe în diferite domenii.

În acest an Camera de Comerț, Industrie și Agricultură a județului Arad împreună cu GUALA PACK NADAB SRL și LEONI WIRING SYSTEMS ARAD SRL au decis să premieze elevii din județul Arad care au obținut locul 1 la olimpiadele naționale și internaționale, în anul școlar 2021 - 2022, alături de profesorii coordonatori.

Firmelor care s-au implicat în susținerea acestui program li s-a acordat diploma de excelență pentru finanțare și derulare de activități de responsabilitate socială care aduc o schimbare reală în societate.

Au premiat performanțele FOTO: A.P.

Premierea copiilor și tinerilor a fost făcută de către Carmen Crișan, coordonatorul Centrului de Formare Profesională din cadrul CCIA Arad, și Marius Gondor, inspector șef în cadrul Inspectoratului Școlar Județean Arad. **JA-A.P.**

Cinci străzi reparate în Sînicolau Mic

ARAD. Au trecut ceva ani de când străzile din cartierul Sînicolau Mic nu au mai avut parte de o „cosmetizare" serioasă. Atenționat de locuitorii cartierului, consilierul local Petru Barb, a făcut demersurile necesare către Primăria Arad pentru aprobarea sumelor necesare demarării lucrărilor de reparații. Astfel, cinci străzi dintre cele mai circulate din cartier au fost reparate spre bucuria posesorilor de autovehicule. Este vorba despre: Steagului, Pescăruș, Teodor Păcăteanu, Clopotului și Căpitan Ioan Fătu. Totul în baza contractului încheiat între administrația locală și firma Sylc Con Trans.

„Mă bucur că am reușit să intervenim pe aceste străzi extrem de circulate. Dacă vremea ne va mai permite, în acest an vom continua reparațiile și pe strada Frunzei" - spune Petru Barb.

Cinci străzi reparate în Sînicolau Mic FOTO: JA JA-D.S.

Încă 100 de pomi!

Tot în această toamnă, în cartierul Sînicolau Mic va continua acțiunea de plantare a copacilor. Explică consilierul local Petru Barb, fiu al cartierului: „Anul trecut am reușit să plantăm 100 de copaci în cartier, iar pentru această toamnă ne propunem să mai plantăm 100. În special pe principala arteră din cartier, strada Steagului, dar și în zona terenului de fotbal Banatul".

Centre comunitare la Buteni şi Bata

Două centre comunitare vor fi construite pe fonduri europene prin programul Regio 2014-2020.

ARAD. Serviciile medicale, sociale și educaționale, toate grupate într-un centru comunitar integrat. Centrele comunitare ar urma să fie un pas important în combaterea sărăciei și prin activitățile din cadrul lor se va promova incluziunea sociale.

Agenția de Dezvoltare Regională Vest a anunțat că două astfel de centre vor fi funcționale la Buteni și Bata, fiind vorba de finanțări din fonduri europene.

Buteni: centru nou

Potrivit informării ADR Vest, centrul comunitar de la Buteni este realizat prin Regio-POR 2014-2020 și va deseveri 500 persoane, membri ai comunităților defavorizate de aici. Oamenii vor beneficia de servicii medicale, sociale și educaționale, odată cu crearea noului centru. Investiția se ridică la peste 470.000 de lei - construcția și dotarea centrului, iar dintre aceștia, 460.000 îi reprezintă banii europeni. „Proiectul își propune promovarea incluziunii sociale și combaterea sărăciei din comună și are ca termen de implementare finalul anului viitor. El este finanțat prin Axa prioritară 8 - Dezvoltarea infrastructurii sanitare și sociale", mai transmite ADR Vest.

Reabilitare la Bata

În cazul comunie Bata, centrul comunitar va fi realizat prin reabilitarea și modernizarea unui spațiu cu suprafața de aproape 180 de metri pătrați și va fi dotat cu echipamente medicale și de uz general, mobilier, precum și cu un scuter electric. Peste 480.000 de lei vor fi investiți în viitorul centru, dintre care 460.000 îi reprezintă banii europeni. „La fel ca în comuna Buteni, proiectul își propune promovarea incluziunii sociale și combaterea sărăciei din comună și are ca termen de implementare finalul anului viitor. El este finanțat prin Axa prioritară 8 - Dezvoltarea infrastructurii sanitare și sociale", mai transmite ADR Vest.

Ambele investiții au deja contractele semnate și urmează să înceapă perioada de implementare a proiectelor.

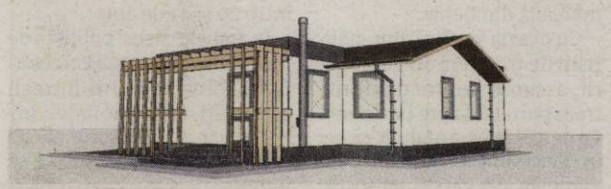

Randarea viitoarei investiții FOTO: FAN **JA-A.P.**

Parlamentul European are un rol major în stoparea creşterii preţului energiei. Iată rezultatele concrete!

În sesiunea Parlamentului European din această săptămână, de la Strasbourg, pe lângă votul masiv pentru susținerea aderării țării noastre la Schengen, a mai avut loc un moment important. Este vorba despre mesajul președintelui Comisiei Europene, doamna Ursula von der Leyen, care, alături de alți doi comisari europeni cu atribuții în domeniu, s-au adresat europarlamentarilor cu privire la noul pachet de măsuri pentru combaterea creșterii prețurilor în domeniul energiei.

Cei trei oficiali europeni au venit în fața noastră pentru a da un răspuns clar și pentru a prezenta măsurile concrete de sprijinire a populației, măsuri pe care și eu și noi toți, în grupul EPP, le-am dezbătut și le-am solicitat ferm în ultima perioadă. Iată că ele au venit deja și au fost anunțate în plenul Parlamentului European.

Așa cum a amintit, miercuri, și primul ministru Nicolae Ciucă, Comisia Europeană a disponibilizat 10% din Fondurile de Coeziune, iar la nivelul întregii Uniuni discutăm de aproximativ 40 de miliarde de euro, bani care vor fi alocați pentru a combate ceea ce UE numește sărăcia energetică, pentru asigurarea capitalului de lucru pentru IMM-uri și desigur, pentru susținerea cetățenilor vulnerabili. Pentru gospodăriile vulnerabile, dar și pentru firmele mici din țara noastră, vorbim despre o sumă

de peste două miliarde de euro care le este destinată în urma solicitărilor noastre din Parlamentul European.

Subliniez acest fapt pentru că, în general, parlamentele, pornind de la Congresul american, chiar și Parlamentul European uneori și terminând cu parlamentele naționale, nu sunt recunoscute pentru rapiditatea lor. În unele momente, este normal. Procesul legislativ într-o democrație reală nu poate fi niciodată realizat pe repede înainte. Vorbim despre consultări și discuții numeroase, dezbateri în comisii, negocieri, vot, totul pentru a ajunge la cele mai bune măsuri posibile pentru a veni în sprijinul oamenilor.

Totuși, iar această realitate trebuie recunoscută atât în contextul crizei provocate de pandemie dar și al celei provocate de războiul declanșat de ruși în Ucraina, Parlamentul European a reușit să se mobilizeze exemplar și să determine Comsia Europeană să acționeze, la rândul ei, cu rapiditate. Iar rezultatele, inclusiv pentru români, se văd.

Banii au fost alocați iar de ei vor beneficia atat cei dintre noi care au cea mai mare nevoie de ajutor în lunile următoare, cât și creatorii de locuri de muncă, micii întreprinzători, de care România, la rândul ei, are atâta nevoie.

Nu în ultimul rând, iar acest lucru este extrem de clar, prin implicarea directă a Parlamentului, cu rezultate clare pentru oameni, Europa a dovedit încă o dată că momentele de criză nu pot, nu au voie să reprezinte motive pentru a crea un deficit democratic, adică de a ocoli dezbaterile parlamentare și de a lăsa toate deciziile în seama Executivului. Este un exemplu care va conta mult în viitor și care reprezintă un standard de urmat în orice colț al lumii.

În viitorul imediat, la nivelul Parlamentului European, vom mai avea grijă de un aspect foarte important: vom face totul pentru a evita situația în care Statele Membre ale UE ajung să concureze între ele, prin preț, pentru resursele disponibile. Este deja cazul guvernului de stânga din Germania care a propus un pachet propriu de sprijin și care poate avea efecte dezastruoase pentru aprovizionarea altor țării. Vom demara, cu siguranță, demersuri parlamentare asupra Comisiei Europene pentru a interveni și pentru a stopa astfel de inițiative egoiste ale socialiștilor!

epp group in the european parliament

GHEORGHE FALCĂ
Deputat în Parlamentul European, EPP

(6176 - H 281)

JURNAL ARĂDEAN

Convoaie cu tehnică militară NATO, la vamă

Transportoarele blindate fac parte din primul convoi cu tehnică militară franceză ce vine să completeze mijloace tehnice de luptă NATO.

ARAD. Duminică spre luni noaptea prin vama Nădlac au intrat în România primele transportoare blindate ce vin să completeze mijloacele tehnice ale Grupului de luptă al NATO Battle Group Forward Presence- BGFP, dislocat în Cincu. Un al doilea convoi constituit dintr-o companie de tancuri Leclerc urmează să intre în România în luna noiembrie.

Grupul de luptă al NATO (BGFP) din România s-a constituit, începând cu luna mai, prin transformarea elementelor multinaționale aliate din cadrul Forței de Răspuns a NATO, dislocate în țara noastră.

La propunerea Franței de a prelua rolul de națiune-cadru, batalionul francez dislocat în România, considerat vârful de lance (Spearhead) al Forței cu Nivel de Reacție Foarte Ridicat al NATO (VJTF), formează BGFP pe teritoriul național, integrând, pe bază rotațională, efective ale Belgiei și Țărilor de Jos.

BGFP contribuie la creșterea cooperării militare a României cu Franța, și, implicit, la consolidarea securității spațiului euro-atlantic pe Flancul Estic. Cooperarea cu partenerii strategici și existența pe teritoriul național a unor structuri de luptă relevante contribuie la creșterea capacității de apărare și descurajare în contextul războiului din Ucraina și a crizei din regiunea Mării Negre. **JA-A.P.**

„Şoferi" cu dosare penale

ARAD. Doi bărbați s-au ales cu dosare penale după ce s-au crezut șoferi fără a avea carnete de conducere. Primul caz a fost depistat de către polițiștii Orașului Chișineu-Criș vineri, 21 octombrie a.c.. Bărbatul de 30 ani, din Nădab, conducea un moped pe strada Someșului din aceeași localitate. „În urma verificărilor în bazele de date ale poliției a reieșit faptul că mopedul nu figurează ca fiind înmatriculat în circulație iar tânărul nu deține permis de conducere pentru nicio categorie de vehicule", transmite IPJ Arad.

Un alt caz a fost depistat de polițiștii Seriviciului Rutier care l-au depistat în trafic pe un tânăr de 26 de ani din Curtici. Joi, 20 octombrie, acesta conducea un autoturism pe DJ 709B, în localitatea Macea, doar că în momentul verificărilor s-a constatat că tânărul nu deține permis de conducere pentru nicio categorie de vehicule. „În ambele cauze au fost întocmite dosare penale sub aspectul săvârșirii de infracțiuni la regimul circulației rutiere", mai spune IPJ Arad. **JA-A.P.**

Nereguli la magazinele Profi

Diferenţe de preţuri la raft faţă de cele de la casa de marcat sunt doar unele dintre constatările comisarilor CJPC.

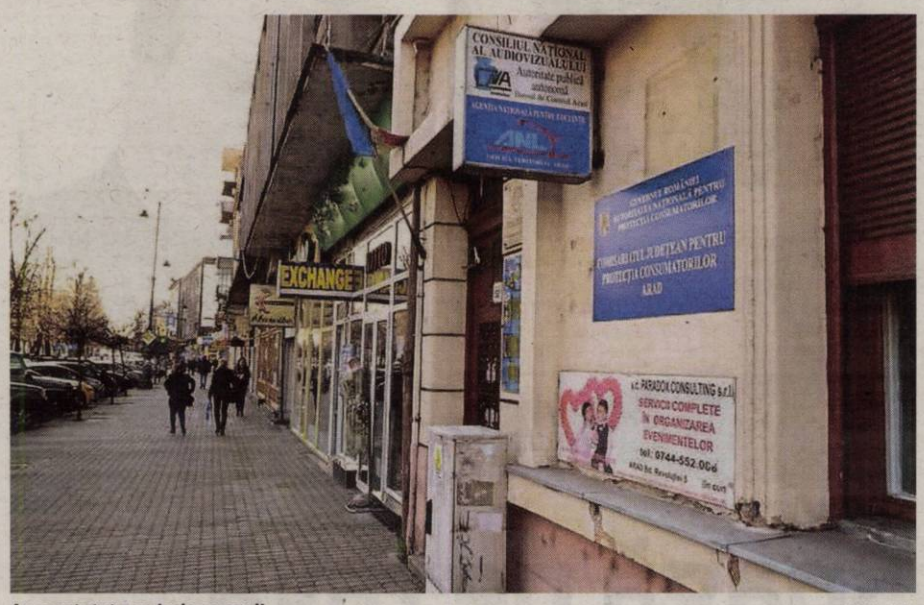

Au constatat o serie de nereguli FOTO: FAN

ARAD. Comisariatul Județean pentru Protecția Consumatorilor (CJPC) Arad informează că a continuat seria de controale privind respectarea prevederilor legale din domeniu în întreaga rețea de supermarketuri, în perioada 17-21 octombrie, atât ca urmare a unor sesizări primite din partea consumatorilor, cât și în conformitate cu activitatea de supraveghere a operatorilor economici din județul Arad.

Controale şi amenzi la Profi

În urma unor reclamații de la consumatorii arădeni, comisarii CJPC au efectuat controale la diferite puncte de lucru din județul Arad ale operatorul economic PROFI ROM FOOD SRL, unde s-au constatat mai multe deficiențe.

Astfel, la magazinul PROFI situat pe strada dr. prof. Aurel Ardelean, nr. 2-4, la verificarea prin sondaj a prețurilor afișate la raft și a celor de la casa de marcat, la data și ora controlului, s-au constatat neconcordanțe la un număr mare de produse. De asemenea, s-au descoperit produse din carne cu aspect organoleptic neconform. Comisarii CJPC Arad au aplicat amenzi contravenționale în valoare de 50.000 lei și au luat măsura complementară de încetare a practicii comerciale incorecte.

La magazin PROFI din Piața Arenei, nr. 7, în zona gastro pardoseala prezenta urme de grăsime, frigiderele erau neigienizate, cuptorul și friteuzele aveau depuneri masive de grăsime și resturi alimentare, produsele din carne nu aveau etichete din care să reiasă data până la care pot fi consumate. Sancțiunile aplicate de comisarii CJPC Arad au fost amenzi contravenționale în valoare de 5.000 lei și măsura complementară de oprire temporară a prestării serviciilor până la remedierea deficiențelor constatate.

Şi la „case" mai mici

Comisarii CJPC au mai verificat magazinul II CRISTI N - magazin alimentar în Vladimirescu, unde au găsit produse alimentare cu modificări organoleptice (aspect cu mucegai), paviment neigienizat, cu resturi alimentare, agregate frigorifice cu gheață în exces, cu scurgeri de grăsime, produse alimentare depozitate direct pe paviment, ouă de consum depozitate la temperatura mediului ambient, rafturi murdare cu scurgeri de lichide și grăsime. Sancțiunile aplicate de comisarii CJPC Arad au fost: amenzi contravenționale în valoare de 10.000 lei și măsura complementară de oprire temporară a prestării serviciilor până la remedierea deficiențelor constatate

„La SPUMOSO EVENT BPA SRL- servicii de catering - la blocul alimentar nu se respectă proceduri și produse sigure - paviment și faianță neigienizată, scurgeri de grăsimi, insecte moarte pe paviment, spații frig neigienizate cu exces de gheață, gratar, friteuze, plite cu scurgeri de grăsime neigienizate, tăvi cu rugină și arsuri de grăsime, produse cu data limită de consum depășite (sosuri), lipsă verificare metrologică. Sancțiunile aplicate de comisarii CJPC Arad au fost amenzi contravenționale în valoare de 10.000 lei și măsura complementară de închidere a unității de la 0-6 luni", transmit reprezentanții CJPC. **JA-S.A.**

Reclamaţii online

Comisariatul pentru Protecția Consumatorilor Arad îi îndeamnă pe arădenă să folosească formularul de sesizări online pentru înregistrarea reclamațiilor. Acesta se găsește pe site-ul instituției www.anpc.gov.ro.

Şoferi de TIR amendaţi la vamă

Pe viitor, avertizează Poliţia de Frontieră, se vor împărţi amenzi şi şoferilor care claxonează fără a se afla într-un pericol real.

NĂDLAC. Polițiștii de frontieră din cadrul Punctului de Trecere a Frontierei Nădlac II, în cooperare cu polițiști din cadrul Biroului de Poliție Autostrada A1 Deva - Arad, au desfășurat acțiuni pe linia siguranței rutiere în cadrul cărora au fost sancționați cincisprezece șoferi de automarfare care staționau în mod neregulamentar în zone destinate fluidizării circulației de TIR-uri.

„În ultimele 24 de ore, polițiștii de frontieră din cadrul Punctului de Trecere a Frontierei Nădlac II, în cooperare cu polițiști din cadrul Biroului de Poliție Autostrada A1 Deva - Arad, au desfășurat acțiuni pe linia siguranței rutiere. Acțiunile au ca scop prevenirea aglomerărilor de automarfare cauzate de staționarea neregulamentară a șoferilor acestui tip de mijloc de transport. Astfel, în urma misiunii, au fost sancționați contravențional cincisprezece șoferi de automarfare care staționau în locuri nepermise și care, prin oprirea neregulamentară, afectează buna desfășurare a traficului transfrontalier", transmite Poliția de Frontieră.

Au primit amenzi FOTO: STPF

Serviciul Teritorial al Poliției de Frontieră avertizează că astfel de acțiuni vor continua și în perioada următoare, pentru asigurarea fluidizării traficului în zona Punctului de Trecere a Frontierei Nădlac II și, de asemenea, se vor aplica sancțiuni pentru șoferii de mijloace de transport care folosesc în mod abuziv mijloacele de avertizare sonoră, fără a se afla într-un pericol real. **JA-S.A.**

Frontieră Nădlac II, sufocată de maşini pe sensul de ieşire din ţară

NĂDLAC. Aglomerație, duminică după masa, la frontiera Nădlac II Autostradă, însă doar pe sensul de ieșire din țară. Cei care s-au prezentat la PTF Nădlac II pentru a ieși din țară nu înțelegeau de ce durează atât de mult controlul - unii dintre aceștia declarând că așteaptă de o oră - chiar dacă sunt deschise mai multe artere pentru ca polițiștii de frontieră să poată desfășura controlul cât mai repede.

Vama Nădlac II FOTO: V.O.

Aplicația Poliției de Frontieră, care indică timpul mediu de așteptare la frontieră, arată că la Nădlac II se așteaptă - duminică după masa - 40 de minute pentru a ajunge la controlul de frontieră, în ceea ce privește autoturismele. Oamenii care așteaptă să iasă din țară contrazic însă timpii de așteptare indicați de aplicația Poliției de Frontieră.

„De cel puțin o oră stau la coadă. Trebuie să ajung la tratament cu soția. Coada e foarte mare. Dar de ce e așa mare? Știți cumva ceva?", ne-a declarat un bărbat care aștepta să iasă din țară. O posibilă explicație pentru traficul din această după masă de la Nădlac II ar fi faptul că elevii au intrat în vacanță și că, împreună cu părinții, profită de aceste zile libere, pe care le petrec, se pare, în afara țării.

Potrivit aplicației Poliției de Frontieră, controlul la PTF Nădlac II este efectuat pe șase artere, cu precizarea că „traficul este intens din cauza numărului mare de autovehicule prezente la verificările de frontieră pe sensul de ieșire din România". **JA-I.C.**

Înşelăciune de 8.000 de euro la Semlac

SEMLAC. Un bărbat din Semlac a fost țepuit de 8.000 de euro de o așa-zisă echipă de muncitori, aceștia din urmă angajându-se că, pentru banii respectivi, vor construi o locuință de lemn. Mai mult, după ce au luat banii, cei trei bărbați din Galați, ajunși acum în atenția polițiștilor, au mers pe șantierul pe care trebuia ridicată locuința respectivă, de unde au furat tot ce au prins la mână. Inspectoratul de Poliție Județean Arad transmite faptul că „polițiștii Secției 2 Rurale Arad au identificat trei bărbați din județul Galați, de 55, 22 și 20 de ani, care, în perioada 16-20 august, în baza unei înțelegeri verbale, ar fi primit de la un bărbat din Semlac 8.000 de euro, avans pentru a construi o locuință de lemn. După primirea banilor, s-ar fi deplasat pe șantierul unde trebuiau să efectueze lucrarea, de unde ar fi sustras un generator electric, un polizor unghiular și o bormașină. După săvârșirea faptelor, bărbații nu au mai putut fi contactați, aceștia fiind identificați ulterior de polițiști, care continuă cercetările sub aspectul săvârșirii infracțiunilor de înșelăciune și furt, pentru recuperarea prejudiciului și luarea măsurilor legale". **JA-A.G.**

51 de migranţi depistaţi la graniţă

Poliţiştii de frontieră au depistat 51 de cetăţeni care au încercat să treacă ilegal în Ungaria.

NĂDLAC. Luni dimineață, la Punctul de Trecere a Frontierei Nădlac II s-a prezentat pentru efectuarea formalităților de frontieră, pe sensul de ieșire din țară, un cetățean român, aflat la volanul unui ansamblu rutier înmatriculat în România. Acesta transporta, conform documentelor de însoțire a mărfii, piese auto, pe ruta România-Franța. În urma efectuării controlului amănunțit al mijlocului de transport, au fost descoperiți, ascunși în compartimentul pentru marfă, patruzeci și patru de cetățeni din Bangladesh, Egipt, India, Tunisia și Turcia, ce intenționau să treacă în mod fraudulos frontiera de stat.

Un alt caz a fost înregistrat tot la Punctul de Trecere a Frontierei Nădlac II unde polițiștii de frontieră arădeni au efectuat controlul amănunțit al unei autoutilitare conduse de un cetățean român. Conform documentelor de însoțire a mărfii, acesta transporta componente pentru calculatoare, pentru o societate comercială din Cehia.

Cu ocazia verificărilor, polițiștii de frontieră au descoperit, ascunse printre mărfurile transportate, șapte persoane. La cercetări, s-a stabilit că cei în cauză sunt cetățeni din Bangladesh, cu vârste cuprinse între 20 și 41 de ani.

Ascunşi printre mărfuri FOTO: STPF

În ambele cazuri polițiștii de frontieră efectuează cercetări în vederea stabilirii întregii activități infracționale, urmând ca la finalizare să fie dispuse măsurile legale ce se impun. **JA-S.A.**

Sport

„Experienţa mea pe banca echipei Piroş Security a luat sfârşit"

prof. Dan Cuedan

11

goluri a primit AFC UTA Arad în etapa a 4-a din Liga a 3-a de fotbal feminin. Arădencele au pierdut, scor 0-11, pe terenul Politehnicii Timişoara 2. Satelitul prim-divizionarei de pe Bega conduce Seria 1 cu 9 puncte, în timp ce formaţia feminină de la UTA ocupă poziţia a 4-a în clasament, cu 3 puncte după o victorie şi 2 înfrângeri.

Piroş a suferit o nouă înfrângere în prima ligă

COMLOŞU MARE. În formula Maha - Ungur, Granados, Olariu, Tomescu - Cauni, Varga, Bozian, Kugler - Bălaş, Vanu, Piroş Security Arad a pierdut, scor 0-4, la ACS Banat Girls în etapa a 6-a a Ligii 1 de fotbal feminin, fiind la a 4-a înfrângere în campionat. Desmerean a tras peste poartă de la punctul cu var (min 8), deschizând scorul înainte de pauză. Hornea a făcut dubla în minutele 58 şi 76, iar Desmerean a închis tabela în min. 81. **JA-A.V.**

Poenaru le răspunde celor care i-au cerut demisia

ARAD. Spre finalul meciului cu Universitatea Craiova, o mare parte a spectatorilor prezenţi au răbufnit la adresa antrenorului Ilie Poenaru, strigându-se „demisia, demisia, demisia".

Imediat după joc, Ilie Poenaru a vorbit despre situaţia sa de la echipă.

„Este presiune. Publicul îşi doreşte foarte multe. Cu toţii ne doream să fim la finalul turului pe un alt loc în clasament. Din păcate, am făcut greşeli personale şi am ajuns unde am ajuns. Da, e normal ca suporterii să îmi ceară demisia, sunt supăraţi, îşi doresc mult mai mult. E un public minunat, care vrea să vadă altceva, să vadă că echipa câştigă. E normal să aibă reacţia asta, dar, în momentul acesta, ăştia suntem. Nu mă gândesc să plec deocamdată. O să am o discuţie cu conducerea clubului după acest tur, vom analiza şi vom vedea ce decizie vom lua - a declarat Poenaru.

Ilie Poenaru FOTO: L.S.

Apoi, tehnicianul UTA-ei a vorbit şi despre partidă. „Am început bine meciul, am jucat primele 20-25 de minute de la egal la egal, chiar am făcut lucruri bune, am reuşit să şi marcăm. N-am înţeles de ce după gol am făcut pasul în spate şi am lăsat adversarul să ne domine. Într-un final au reuşit să ne şi egaleze. După pauză, tocmai ce le transmisesem să ţinem echipa cât mai sus, să nu le dăm spaţii şi să blocăm verticalizările. Din păcate, n-a durat mult până la greşeala lui Paul Anton, iar de la acel cartonaş se rupe echilibrul. Am căzut şi mental şi era normal ca adversarul să aibă posesia. După care, golul doi. Chiar şi aşa, pe fondul acestui joc reuşim să avem situaţii, dar nu fructificăm în faţa porţii. Din păcate, ăsta e fotbalul, detaliile fac diferenţa. M-am săturat să vorbesc, să le zic să fim responsabili, să luăm deciziile cele mai bune". **JA-L.S.**

Antrenor contestat de fani

UTA a pierdut în faţa Universităţii Craiova, iar spectatorii şi-au pierdut răbdarea cu Ilie Poenaru.

Aly Abeid a marcat primul său gol pentru UTA FOTO: FAN

ARAD. UTA a început excelent meciul de duminică seară, cu Universitatea Craiova, în min. 13 fiind deja 1-0. R. Pop a centrat din corner, mingea a fost degajată slab de Bancu, doar până la Aly Abeid, care a marcat cu un şut de la 8 metri. Oaspeţii au replicat în min. 18, când au avut o dublă ocazie: Dobrescu a respins greşit cu capul, în transversala propriei porţi, după care mingea a ajuns la Căpăţână, care a tras din careu, dar Iacob a parat.

La chiar ultima fază a reprizei, oaspeţii au egalat: Nistor a centrat dintr-o lovitură liberă din stânga, iar Baiaram, nemarcat, a trimis cu capul în plasă, de la 7 metri: 1-1.

Din păcate, imediat după pauză, UTA a rămas în inferioritate numerică, Anton fiind eliminat de pe teren, după ce a văzut al doilea cartonaş galben, implicit şi pe cel roşu (min. 50). Şapte minute mai târziu, oaspeţii au trecut în avantaj: Nistor a trimis o pasă de 30 de metri în careul arădean, Baiaram a profitat de indecizia apărătorilor şi a trimis pe lângă Iacob în plasă: 1-2. UTA a trecut pe lângă egalare în min. 67, când Postolachi a trimis peste poartă, incredibil, de la şase metri!

UTA - Univ. Craiova 1-2 (1-1)

Arena „Francisc Neuman", teren acceptabil, timp excelent pentru fotbal, spectatori 10.000. Au marcat: Aly Abeid – min. 13, respectiv Baiaram – min. 45+1 şi 57. UTA: Iacob – Dobrescu (Keşeru), Erico, Benga, Aly Abeid – Cascini (Fl.Matei), Anton – Stahl (Batha), R. Pop (Negoescu), Otele (Jobello) – Postolachi. U. Craiova: Arlauskis – Papp, Screciu, Mitrea, Vătăjelu – Căpăţână (Mateiu), Creţu, Nistor, Bancu – Baiaram (Câmpanu) – Rivaldinho. Au arbitrat: A. Chivulete – centru, A. Constantinescu (ambii din Bucureşti) şi L. Bucsi (Sfântu Gheorghe) – asistenţi.

Şi a venit inevitabilul, în min. 84: spectatorii de la Tribuna a II-a au strigat demisia, dar nu au primit sprijin de la galerie. Putea fi 1-3, în min. 88, dar Markovic a ratat incredibil, din faţa careului mic. În prelungiri, s-a mai strigat o dată demisia, dar „sonorul" a fost mult mai vizibil. S-a terminat imediat şi meciul, Craiova câştigând la Arad, pe UTA aşteptând-o vremuri grele. **JA-L.S.**

Liga 5: Luptă strânsă în Seria A

ARAD. A fost şi runda cu numărul 6 în cel de-al doilea eşalon valoric al fotbalului judeţean.

Seria A. Bujac - Aluniş 3-6, Sânpaul - Zădăreni 3-1, Şeitin - Pereg 0-4, Secusigiu - Vinga 1-3, Pecica II - Banatul 4-1, Sp. German - a stat. Clasament: 1.Pereg 16p, 2.Vinga 15p, 3.Sânpaul 14p, 4.Pecica II 10p, 5.Aluniş 9p, 6.Banatul 8p, 7.Sp. German 4p, 8.Şeitin 3p, 9-10.Secusigiu şi Bujac 2p, 11.Zădăreni 1p. Etapa viitoare: Pereg - Secusigiu, Zădăreni - Şeitin, Sp. German - Bujac, Vinga - Pecica II, Aluniş - Sânpaul, Banatul - stă.

Seria B. Livada - Iratoşu 2-2, Ghioroc - Caporal Alexa 4-6, Şofronea - Horia 2-2, Olari - Crişul II 1-2, Sântana - Păuliş II 1-2, Pilu - Lipova II 3-1. Clasament: 1.Păuliş II 15p, 2-5.Horia, Pilu, Crişul II şi Caporal Alexa 10p, 6-7.Lipova II şi Ghioroc 9p, 8-9.Şofronea şi Sântana 8p, 10.Iratoşu 5p, 11.Livada 4p, 12.Olari 2p. Etapa viitoare: Horia - Olari, Crişul II - Sântana, Caporal Alexa - Şofronea, Iratoşu - Ghioroc, Lipova II - Livada, Păuliş II - Pilu.

Seria C. Gurahonţ - Apateu 0-1, Gurba - Târnova 2-0, Satu Nou - Ţipari 6-3, Sebiş - Dezna 4-0, Sintea Mare - Buteni 0-2, Sepreuş - a stat. Clasament: 1.Sebiş 15p, 2-3.Gurba şi Buteni 12p, 4-5.Târnova şi Satu Nou 9p, 6.Dezna 8p, 7.Gurahonţ 7p, 8.Sintea Mare 6p, 9.Sepreuş 4p, 10-11.Apateu şi Ţipari 3p. Etapa viitoare: Ţipari - Sebiş, Târnova - Satu Nou, Apateu - Gurba, Dezna - Sintea Mare, Buteni - Sepreuş, Gurahonţ - stă. **JA-D.S.**

„Hainele noi", stricate la sală

ARAD. Sala Sporturilor „Victoria" găzduieşte, miercuri, de la ora 18,30, primul meci din EuroCup Women după 12 sezoane, iar cerinţele au crescut foarte mult. FCC Baschet UAV Arad a făcut mari eforturi pentru a aduce sala cât mai aproape de standardele impuse de regulament. „Sala Polivalentă aşteaptă publicul în haine noi. Parchetul a fost vopsit conform cerinţelor FIBA şi a fost montată o instalaţie de iluminat cu care ne încadrăm la cele mai înalte standarde", a spus preşedintele Urban.

Parchetul a fost vopsit săptămâna trecută. Ca să îi permită să se usuce, „galben-albastrele" s-au antrenat pe unde au putut pentru a respecta regulamentul care cere doar linii de baschet.

Parchetul stricat FOTO: JA

Planurile au fost stricate de competiţiile de dans de la finalul săptămânii, organizatorii neluând măsurile de bun simţ pentru protejarea parchetului proaspăt vopsit, care a avut de suferit, apărând găuri în mai multe locuri. Pentru că, deh, au închiriat sala şi pot face ce muşchii lor vor... **JA-D.S.**

Dan Cuedan s-a despărţit de Piroş Security!

ARAD. Antrenorul cu cea mai lungă perioadă de timp petrecută pe banca echipei arădene de fotbal feminin Piroş Security Lioness, prof. Dan Cuedan şi-a anunţat, în scris, demisia. Practic este vorba despre un act iminent, aşteptat, câtă vreme de la revenirea sa la timona „leoaicelor" - după despărţirea de antrenorul Tiberiu Butura - nu a participat la nici un joc, nici acasă şi nici în deplasare, invocând probleme familiale.

Spicuim din scrisoarea adresată de prof. Dan Cuedan conducerii clubului: „Mulţumesc clubului Piroş Security Lioness pentru posibilitatea de a avea o nouă experienţă în fotbal aceea de a antrena în Superliga Feminină de fotbal a României. Cred că m-am ridicat la nivelul clubului şi am ridicat nivelul echipei la un standard care a permis obţinerea unei medalii de bronz în sezonul 2020-2021 şi o semifinală de Cupa României. Le mulţumesc jucătoarelor cu care am lucrat în aceşti ani, dar şi directorului sportiv Liviu Ilea, vicepreşedintelui Nicuşor Tanasoglu şi nu în ultimul rând preşedintelui Pavel Piroş". **JA-D.S.**

Vor să facă o figură bună în EuroCup

Galben-albastrele de la FCC UAV Arad încep miercuri aventura sub panoul european.

ARAD. FCC Baschet UAV Arad începe miercuri grupele EuroCup Women, cu Ormanspor. „Am trecut de grupe anterior, sper să se întâmple şi acum, chiar dacă avem o echipă din Turcia şi două din Polonia. Ne aşteptăm ca meciurile să fie extrem de puternice, vor veni jucătoare de o valoare foarte ridicată, pe care până acum le vedeam doar la televizor.

Îmi doresc să pregătim jocurile pentru a face faţă ritmului şi nivelului ridicat. Veţi vedea altceva faţă de campionat. Rog publicul să vină la sală. Reprezentăm Aradul şi avem nevoie de voi. Împreună suntem mai puternici! Intrarea va fi liberă", a declarat Marcel Urban, preşedintele grupării arădene, în debutul coferinţei de presă.

Căpitanul Brankica Hadzovic a mai evoluat în EuroCup. „Toate echipele din grupă sunt foarte puternice. Trebuie să ne facem jocul, să fim concentrate, serioase, să încercăm să câştigăm cât de mult putem". Veatriki Akathiotou cheamă fanii la sală: „Echipa se pregăteşte foarte bine. Vreau să rog spectatorii să fie alături de noi, avem nevoie de susţinerea lor".

La conferinţa de presă FOTO: A.V.

Antrenorul Bogdan Bulj: „Este o provocare nouă. Poate nu am avut suficient noroc, am primit adversari foarte grei în grupă. Vrem să o luăm meci cu meci. Sper că sala va fi plină, fanii noştri să ne împingă spre un rezultat bun. Trebuie să avem răbdare, avem o echipă nouă. Avem nevoie de timp, dar nu prea îl avem. Trebuie să luptăm, să reprezentăm clubul şi oraşul în EuroCup". **JA-A.V.**

JURNAL ARĂDEAN

„Cadou de la Dumnezeu”

FOTBAL. Fostul mare jucător brazilian Edson Arantes do Nascimento Pelé, legenda fotbalului mondial, s-a declarat „bucuros” să poată aniversa împlinirea vârstei de 82 de ani într-o bună stare de „sănătate”, după ce s-a confruntat în ultima perioadă cu mai multe probleme, urmând un tratament pentru o tumoare la colon, informează AFP.

„Prieteni din Brazilia și din lumea întreagă, sunt fericit, foarte fericit să fiu aici cu voi și pentru că Dumnezeu mi-a dat sănătate pentru a vă putea mulțumi pentru tot ce am primit”, a spus unicul câștigător a trei Cupe Mondiale (1958, 1962, 1970), într-o înregistrare video publicată pe contul său de Instagram.

„Optzeci și doi de ani, este un cadou de la Dumnezeu. Sper că vom continua mult timp împreună și, dacă Dumnezeu vrea, alți 82 de ani, ar fi bine”, a adăugat fostul mare atacant. „Regele”, care nu a făcut nicio referire la boala sa în înregistrarea video, mai are probleme renale și la șolduri, care i-au redus mobilitatea și l-au obligat să folosească un scaun cu rotile.

Fostul fotbalist s-a operat în urmă cu aproximativ un an de o tumoare la colon, care i-a fost detectată cu ocazia unor examene medicale de rutină. Ulterior, el a început un ciclu de sesiuni de chimioterapie, fiind nevoit să meargă de câteva ori la spital, pentru a-i fi monitorizată îndeaproape evoluția.

SURSA: AGERPRES

„Cel mai mare contract sportiv”

În total, atacantul Kylian Mbappe va încasa până la finalul contractului său pe trei ani peste 630 de milioane de euro brut.

Kylian Mbappe FOTO: EPA

FOTBAL. Atacantul francez Kylian Mbappe ar urma să câștige 6 milioane de euro brut pe lună, după cum a relatat duminică Le Parisien. Cotidianul scoate la lumină detaliile contractului dintre atacant și clubul de fotbal Paris Saint-Germain, cel mai consistent din istorie, evaluat la 630 de milioane de euro, informează agenția EFE.

Publicația franceză subliniază că acordul prin care Mbappe și-a prelungit contractul cu clubul parizian.anul acesta este „cel mai mare contract sportiv semnat vreodată”, pentru o perioadă de doi ani, cu o opțiune pentru un al treilea.

Potrivit acestor informații, contractul stipulează un salariu de 72 milioane euro brut pe an, respectiv șase milioane brut pe lună (2,7 milioane după plata impozitelor aferente).

La aceasta, se adaugă diverse bonusuri: unul la semnare, 180 milioane euro împărțiți în trei tranșe, iar altul pentru fidelitate la sfârșitul fiecărei perioade de transferuri dacă nu pleacă de la PSG.

„Prima plată, care ar fi fost deja plătită, se ridică la 70 de milioane de euro brut”, a precizat cotidianul, care adaugă că următoarea, din septembrie 2023, va fi de 80 de milioane euro, iar a treia, în 2024, de 90 de milioane.

Peste Messi şi Neymar

În total, Mbappe va încasa la finalul contractului său pe trei ani peste 630 de milioane de euro brut, în timp ce suma netă ar fi de 282 milioane euro. Aceste sume fac ca acordul dintre Mbappe și PSG să fie cel mai mare din istoria fotbalului, înaintea celui pe care argentinianul Lionel Messi l-a încheiat cu Barcelona în 2017 (555 de milioane de euro) sau brazilianul Neymar cu PSG în același ani (267 de milioane de euro). Atacantul-vedetă Kylian Mbappe a fost prezentat de presă pe picior de plecare de la echipa de fotbal Paris Saint-Germain în repetate rânduri, dar acesta a afirmat că „niciodată nu a cerut să plece în ianuarie” de la club.

SURSA: AGERPRES

Daren Cahill: „Eu cred în ea”

TENIS. Fostul antrenor al Simonei Halep Daren Cahill a postat duminică un mesaj de susținere pentru românca, după ce aceasta a fost suspendată provizoriu de Agenția Internațională de Integritate în Tenis pentru un test pozitiv făcut la US Open din acest an.

Într-un mesaj postat pe Instagram, Daren Cahill spune că vorbește despre sportiva cu care a lucrat timp de 6 ani.

„În primul rând, și cel mai important, nu există nicio șansă ca Simona să fi luat cu bună știință sau în mod intenționat vreo substanță de pe lista substanțelor interzise. Niciuna. Zero. Ea este o atletă care era preocupată de orice lucru care i-a fost prescris de un profesionist medical (ceea ce a fost rar) sau orice supliment pe care l-a folosit sau l-a luat în considerare. Simona a folosit cuvintele <vă rugăm să verificați de două ori acest lucru, de trei ori acest lucru pentru a vă asigura că este legal, sigur și permis. Dacă nu sunteți sigur, nu-l iau>”, susține fostul antrenor. El arată că integritatea Simonei „este ireproșabilă, își respectă colegii, iubește jocul”.

„Onestitatea a fost întotdeauna cea mai mare putere și cea mai mare slăbiciune a ei”, mai adaugă Daren Cahill.

„Eu cred în ea. Sunt alături de Simo”, a încheiat antrenorul. Simona Halep a fost suspendată provizoriu de Agenția Internațională de Integritate în Tenis pentru un test pozitiv făcut la US Open din acest an. **SURSA: MEDIAFAX**

Daren Cahill FOTO: EPA

Cicâldău FOTO: ITTIHAD KALBA FC

A marcat primul său gol în EAU

FOTBAL. Internaționalul român Alexandru Cicâldău a marcat primul său gol pentru Ittihad Kalba, în meciul terminat la egalitate cu Al Wasl, 2-2, duminică seara, în deplasare, în etapa a 7-a a campionatului de fotbal al Emiratelor Arabe Unite.

Fabio Lima (5 - penalty) și Ali Saleh (55) au marcat pentru Al Wasl, în timp ce pentru Ittihad Kalba au punctat Cicâldău (58) și slovacul Filip Kiss (77 - penalty).

Cicâldău, care a jucat 68 de minute, are un gol marcat în șapte partide.

Al Wasl este lider, cu 15 puncte, urmată de Al-Ain, 13 puncte, Sharjah, formație antrenată de Cosmin Olăroiu, 13 puncte (6 jocuri). Ittihad Kalba ocupă locul 6, cu 11 puncte, Al Jazira, echipă la care joacă Florin Tănase, se află pe 7, cu 11 puncte, iar Bani Yas, formație pregătită de Daniel Isăilă, este a 10-a (din 14 echipe), cu 8 puncte. **SURSA: AGERPRES**

Un puşti de 17 ani face istorie în patinajul artistic

PATINAJ. Ilia Malinin, un tânăr american de 17 ani, a reușit sâmbătă al doilea cvadruplu axel din istorie într-o competiție, fără să se clatine, relatează CNN. Concurând la Skate America, tânărul și-a asigurat medalia de aur, devenind cel mai tânăr campion masculin din istoria evenimentului.

Malinin este primul care a realizat un cvadruplu axel în competiție luna trecută, în timpul US International Figure Skating Classic, un eveniment de nivel inferior. Chiar și unele dintre cele mai titrate vedete ale sportului nu au reușit să execute un cvadruplu axel pentru că acesta presupune patru rotații și jumătate în aer, pornind de la o decolare cu fața spre înainte și ajungând la o aterizare cu spatele. Timp de 44 de ani, saltul a fost blocat la triplu.

Atunci când Malinin - campion mondial de juniori - a reușit o săritură, a marcat un moment remarcabil în istoria patinajului artistic.

„Am fost în stare de șoc, nu știam că tocmai am făcut asta!”, a adăugat el. „Sunt impresionat de mine însumi că am reușit să fac asta. Chiar și acum, încă nu-mi găsesc cuvintele. Nu știu ce să spun despre asta. Nu știam că pot face asta”. **SURSA: MEDIAFAX**

Ilia Malinin FOTO: EPA

S.C. PROPERTY DEVELOPMENT IMOBILIARE S.R.L.

avand sediul in BUCURESTI, bulevardul Metalurgiei, nr. 63A, Parter, Camera 2, titular al planului/programului Elaborare PUZ si RLU -

“ZONA CU FUNCTIUNI MIXTE: LOGISTICA, DEPOZITARE, PRODUCTIE, SERVICII SI COMERT”,

anunță publicul interesat asupra depunerii solicitarii de obtinere a avizului de mediu pentru planul/programul mentionat si declansarea etapei de incadrare. Prima versiune a planului/programului poate fi consultata la sediul APM Arad cu sediul în str Splaiul Muresului, nr. FN, localitatea Arad, Jud. Arad, de luni pana vineri intre orele 9:00 – 13:00. Observatii/comentarii si sugestii se primesc in scris la sediul APM Arad, in termen de 18 zile lucrătoare de la data publicarii anuntului. (6183)

INFORMARE

Aceasta informare este efectuată de

I.I. CIORANU N. ION

cu sediul social in: Localitatea Arad, str.Campurilor, nr. 13, jud. Arad, CUI: 36966270, reprezentata prin d-l Cioranu Ion în calitate de administrator, ce intenționează sa solicite de la SGA ARAD aviz de gospodărire a apelor pentru desfășurarea activităților de alimentare cu apa in cadrul investitiei:

“LUCRARI DE CONSTRUIRE : CONSTRUCTII ANEXE A EXPLOATATIILOR AGRICOLE”, extravilan ARAD, județul ARAD

Persoanele care doresc sa transmită observații, sugestii și recomandări se pot adresa solicitantului sau la adresa sediul social mentionat mai sus.

(6181 - H 3366)

INFORMARE

Aceasta informare este efectuată de

SC PALYOV FARM SRL

cu sediul social in: Localitatea Nadlac, oras Nadlac, str. Mihai Eminescu, nr. 50, jud. Arad, CUI: 45405489, reprezentata prin d-l Palyov Pavel în calitate de administrator, ce intenționează sa solicite de la SGA ARAD aviz de gospodărire a apelor pentru desfășurarea activităților de alimentare cu apa in cadrul investitiei:

“INFIINTARE FERMA BOVINE”, extravilan Nadlac, județul ARAD

Persoanele care doresc sa transmită observații, sugestii și recomandări se pot adresa solicitantului sau la adresa sediul social mentionat mai sus.

(6180 - H 3365)

INFORMARE

Aceasta informare este efectuată de

SALANT FLORIN INTREPRINDERE INDIVIDUALA

cu sediul social in: Localitatea Seitin, sat Seitin, str. Sector Zootehnic, nr. FN, jud. Arad, CUI: 30500270, reprezentata prin d-l Salant Florin în calitate de administrator, ce intenționează sa solicite de la SGA ARAD aviz de gospodărire a apelor pentru desfășurarea activităților de alimentare cu apa in cadrul investitiei:

“CONSTRUIRE ADAPOST BOVINE”, extravilan localitatea Seitin, județul ARAD

Persoanele care doresc sa transmită observații, sugestii și recomandări se pot adresa solicitantului sau la adresa sediul social mentionat mai sus.

(6179 - H 3364)

R.A. ROMATSA - D.S.N.A.R. Arad

cod fiscal RO 1589932, cu sediul în loc. Arad, str. Henri Coanda nr. 29, tel. 0257 / 306164, fax. 0257 / 250200

vinde prin licitație Mijloace fixe și Obiecte de inventar aprobate la casare.

Bunurile pot fi văzute la sediul R.A. ROMATSA – D.S.N.A.R. Arad, în Arad, str. Henri Coandă nr. 29, începând cu data de 26.10.2022.

Licitația va avea loc în data de 09.11.2022 la sediul din Arad, str. Henri Coandă nr. 29, la ora 10,00 și se va repeta în data de 17.11.2022 și 25.11.2022, în același loc și la aceeași oră.

Prețurile de pornire ale licitației sunt afișate la sediul R.A. ROMATSA – D.S.N.A.R. Arad din str. Henri Coandă nr. 29.

Cererile de participare la prima licitație, însoțite de copie de pe cartea de identitate, pentru persoane fizice și copie de pe Certificatul de înmatriculare la Registrul comerțului, pentru personae juridice, se depun la secretariatul D.S.N.A.R. Arad până în data de 08.11.2022, ora 12,00, respectiv 16.11.2022 si 24.11.2022,orele 12.00. (6177 - H 3362)

GEMI Junior
ANIVERSARI
SERBARI
PETRECERI TEMATICE

TEL: 0746 987 467
B-dul Nicolae Titulescu 3 Arad
(4543 - H 08006)

PRESTĂRI SERVICII

• **Executăm urgent orice tip acoperiş** nou sau reparaţii dulgherie, terase, jgheaburi, burlane, 0753.888.862.

LOCURI DE VECI

• **Vând 2 locuri de veci** în Grădişte. Tel. 0774.629.615.

• **Vând două locuri de veci** la Pomenirea. Telefon 0749.111.597.

ANIMALE, PĂSĂRI

• **Vând 10 porci rasa Mangaliţa roşu şi porci rasa Petrean** şi purcei, 0752.532.421.

PIERDERI

• **Pierdut autorizaţie sanitar veterinară de transport animale vii** pentru călătorii rutiere de lungă durată cu NR RO-AR-B-1472 înregistratăpe N&D KOUTOVAS TRANS SRL Arad. O declar nulă.

DIVERSE

• **Vând cremă pentru dureri cervicale,** articulare, reumatice, coloană vertebrală, genunchi, furnicături, circulaţie periferică. Telefon 0711.005.101.

Mica publicitate: 0257/210.775

Anunţurile de mică publicitate se preiau în locaţia de pe B-dul Revoluţiei, nr. 62

DECESE

Cu nemărginită durere în suflet anunţ trecerea în nefiinţă a fiului meu,

TUDUR ALEXANDRU TEODOR.

Înmormântarea va avea loc miercuri, 26 octombrie 2022, ora 14,00 de la capela Cimitirului Seleuş. Dumnezeu să te aibă în paza Lui!

A ta mamă veşnic îndurerată

CONDOLEANŢE

O rugăciune către Dumnezeu, o lumânare aprinsă şi gânduri pioase. în ceasul despărţirii de cel ce a fost dragul nostru nepot, verişor şi unchi,

TUDUR ALEXANDRU TEODOR.

Dumnezeu să-l odihnească în pace!

Te vom plânge mereu: mătuşa Ersilia, unchiul Nicu, verişoara Mărioara şi nepoata Mădălina Motorca din Măderat

COMEMORĂRI

Un pios omagiu dragului meu soţ,

CUCU VASILE

astăzi la împlinirea a 15 ani de la trecerea la cele veşnice. Rămâi veşnic în sufletele noastre.

Soţia Delia

NOU la MedLife Genesys - Servicii medicale şi îngrijire la domiciliu

La MedLife Genesys este disponibil un nou serviciu, şi anume asistenţa medicală şi îngrijirea la domiciliu, realizate de personalul medical MedLife.

Atunci când există o problemă de sănătate, echipa MedLife Genesys este alături de voi. Fie că e vorba de un tratament injectabil, perfuzii sau îngrijirea diverselor răni, venim noi la domiciliul pacientului pentru a-i oferi ajutor specializat, în condiţii de siguranţă. Asistenţa se acordă în orice zi a săptămânii, în intervalul orar 7-22 (în baza unei programări prealabile).

Echipa mobilă MedLife Genesys este formată din personal medical calificat, care colaborează strâns cu echipa de medici specialişti din clinică şi spital, medici care pot fi contactaţi pentru a realiza o consultaţie online, fără a fi necesară deplasarea pacientului. Evoluţia pacientului va fi monitorizată zilnic în cadrul tratamentelor de durată şi se vor realiza recomandări medicale în funcţie de graficul de evoluţie.

Echipa mobilă va asigura şi recoltarea de sânge pentru analize medicale sau realizarea de teste PCR pentru determinarea prezenţei virusului SARS-CoV-2.

Administrarea tratamentelor şi recoltarea pentru analize medicale se va face doar în baza unei recomandări din partea medicului (a oricărui medic, nu doar cei din echipa MedLife). În cazul în care nu există o recomandare medicală, pacientul va putea fi evaluat de unul dintre medicii noştri de medicină generală.

Serviciile medicale la domiciliu nu sunt incluse în cardul abonaţilor MedLife şi nu sunt decontate prin CAS.

PROGRAMĂRILE SE REALIZEAZĂ TELEFONIC, ÎNCĂ DE PE ACUM, LA NUMĂRUL 0257 960.

Puteţi suna de luni până vineri, între orele 8-21, dar şi sâmbăta şi duminica, între 8-14.

www.aradon.ro

A trecut un an greu, un an trist şi plin de suferinţă de când a plecat dintre noi draga noastră,

CRISTEA SOFIA
din Socodor.

Zi de zi vărsăm lacrimi fierbinţi şi înălţăm rugăciuni pentru sufletul ei bun, presărându-i mormântul cu florile recunoştinţei. O vom plânge mereu.

Soţul Nicu, fiul Alexandru cu familia, mama, sora şi cumnata

Se împlineşte un an de dor şi tristeţe de când ne-a părăsit naşa noastră dragă,

CRISTEA SOFIA
din Socodor.

Paşii ne poartă mereu spre tristul său mormânt. Chipul său blând va rămâne veşnic în amintirea noastră. Dumnezeu să-i vegheze somnul etern!

Veşnic îndureraţi: finii Mureşan Mitruţ, Gabi, Daria

Au trecut doi ani de când am pierdut cea mai dragă fiinţă,

MICA - IRINA MIHEŞ.

Recunoştinţă şi veşnică amintire.

Familiile Miheş şi Dărăbuţ

INFORMARE

Aceasta informare este efectuată de

SEITINEANA COOPERATIVA AGRICOLA

cu sediul social in: Localitatea Seitin, sat Seitin, str. Revolutiei, nr. 41, jud. Arad, CUI: 45177569, reprezentata prin d-l Buha Gheorghe Sabin în calitate de administrator, ce intenţionează sa solicite de la SGA ARAD aviz de gospodărire a apelor pentru desfăşurarea activităţilor de alimentare cu apa in cadrul investitiei:

"CONSTRUIRE ADAPOST BOVINE",
extravilan localitatea Seitin, judeţul ARAD

Persoanele care doresc sa transmită observaţii, sugestii şi recomandări se pot adresa solicitantului sau la adresa sediul social mentionat mai sus.

(6178 - H 3363)

Este prezentă în inimile şi gândurile noastre şi azi, la 9 ani de când s-a îndreptat spre lumea veşniciei mama, bunica şi străbunica noastră,

MOŢ FLOARE
din Socodor.

Nu o vom uita niciodată pentru bunătatea şi dragostea cu care ne-a înconjurat cât a trăit. Veşnică amintire!

Familia

SERVICII FUNERARE

Casa Funerară SILENTIUM AETERNUM

vă pune la dispoziţie:

- Două săli pentru priveghere
- Cameră frigorifică pentru păstrarea persoanelor decedate
- Eliberarea persoanelor decedate din spitale şi azile cu maşini funerare autorizare DSP
- Ridicarea ajutorului de înmormântare de la Casa de Pensii
- Repatrieri din Europa
- Servicii de incinerare umană

SILENTIUM AETERNUM
0740 024 359
0740 986 524

Casa Funerară SILENTIUM AETERNUM
Arad, str. Pădurii nr.161 vizavi de CIMITIRUL POMENIREA ☎ 0740 024 359; 0740986524
Ne găsiţi şi în:
SÂNTANA 0740986524 ● CHIŞINEU-CRIŞ 0752246750 ● PÂNCOTA 0752246753

JURNAL ARĂDEAN

Dovleacul, gustul toamnei în fiecare farfurie

Este un simbol al toamnei şi îl putem găti în cele mai variate moduri. Dovleacul este incredibil de delicios şi îşi găseşte locul într-o multitudine de reţete. Indiferent dacă vorbim de reţete dulci sau sărate, dovleacul este un ingredient perfect având în vedere că este gustos, dar şi foarte hrănitor. Conţine din belşug vitamina A (mai ales beta-caroten), luteină, vitamina B, C, E, potasiu, zinc şi multe alte minerale. Pe lângă aceste beneficii este destul de sărac în calorii, conţine 94% apă, iar seminţele sunt şi ele delicioase, crude sau coapte.

Dovleac cu carne tocată de vită

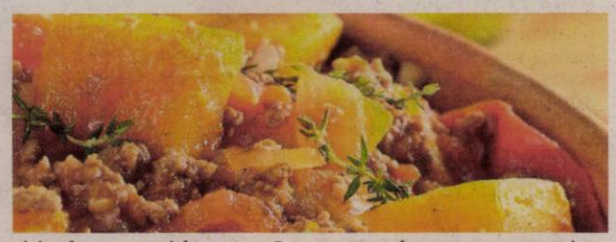

INGREDIENTE: 500 g carne tocată, 200 g pastă de tomate, 1 ceapă, 1 ardei gras, 1 ardei capia, 1 dovleac, sare, piper.

MOD DE PREPARARE: Dovleacul se curăță, se taie în cubulețe și se călește. Ceapa și ardeii se curăță și se toacă solzișori. Carnea tocată se prăjește în ulei împreună cu ceapa și ardeii. Se potrivește de sare și piper. Pasta de tomate se diluează cu supă de legume, apoi se amestecă cu compoziția de carne și legume. Se fierbe la foc potrivit, acoperit cu un capac, timp de 20 de minute. Se pune la cuptor dovleacul călit împreună cu carnea, într-un vas termoizolant. Se ține la cuptor până se rumenește toată compoziția. Se servește caldă, presărată cu verdeață.

Supă cremă de dovleac fiert

INGREDIENTE: 400 g miez de dovleac, 100 g unt, 2 cepe verzi, 1 lingură semințe de dovleac, ulei, sare.

MOD DE PREPARARE: Se porționează miezul de dovleac și se fierbe în apă cu sare. După ce s-a fiert, se pasează în blender. Se încinge untul și se adaugă piureul. Se adaugă sare dacă este nevoie și se fierbe 1 minut. Se toacă ceapa mărunt și se prăjește în 2 linguri de ulei, alături de miejii de dovleac. Se pune supa în boluri și se ornează cu amestecul de ceapă.

Orez cu dovleac

INGREDIENTE: 200 g orez Basmatti, 100 g unt, 1 dovleac de placintă, sare, piper.

MOD DE PREPARARE: Se rad 400 g miez de dovleac pe răzătoarea mare. Se încing 100 g unt și se pune dovleacul. Se fierbe pe foc mic până scade. Se fierbe orezul în 500 ml apă cu sare. După ce s-a fiert se elimină surplusul de apă. Se adaugă dovleacul peste orez, se presară piper și se amestecă ușor. Se pune în boluri și se adaugă un cubuleț de unt. Restul de dovleac se poate coace în cuptor și se servește ca garnitură.

Marmeladă de dovleac

INGREDIENTE: 2 kg dovleac, 2 kg morcovi, 1 kg zahăr, 2 lămâi.

MOD DE PREPARARE: Cureți dovleacul de coajă și semințe. Decojești morcovii, îi speli și îi tai în rondele groase de câțiva centimetri.

Fierbi dovleacul și morcovul în vase diferite, până se înmoaie. Scurgi cubulețele de dovleac fierte și rondelele de morcovi și le treci prin mașina de tocat. Dacă vrei ca marmelada să fie mai fină, treci pasta și printr-o sită deasă. Amesteci pasta cu zahărul și zeama de lămâie. Pui vasul pe foc și fierbi amestecul până când pasta se îngroașă. Pentru a evita să se lipească de baza vasului, ai grijă să amesteci mereu, cu ajutorul unei spatule de lemn. Probezi pe o farfurie rece dacă marmelada se leagă: treci cu marginea unei linguri prin mijlocul produsului; dacă cele două părți nu se mai unesc, marmelada se va închega. O torni caldă, în borcane de 400 ml, în prealabil sterilizate și așezate pe suporturi metalice.

Ca să formeze o pojghiță și să nu mucegăiască, le introduci în cuptorul cald, focul fiind stins.

Plăcinţele cu dovleac

INGREDIENTE: Pentru aluat: 1 kg făină, 30 g drojdie proaspătă, 3 ouă, 400 ml lapte, 200 g zahăr, 100 ml ulei, 1 linguriță coajă de lămâie rasă, 1 lingură ulei pentru tavă. **Pentru umplutură:** 1 kg dovleac pentru plăcintă, 150 g zahăr, 2 linguri nuci măcinate, 1 linguriță scorțișoară, 150 g semințe de dovleac decojite, 2 ouă, 2 linguri zahăr pentru decor.

MOD DE PREPARARE: Amesteci drojdia cu laptele și o lingură de făină. Lași maiaua să dospească 20 de minute. În făina cernută, încorporezi maiaua, ouăle bătute, restul de lapte călduț, coaja de lămâie și uleiul. Omogenizezi aluatul, îl frământi și îl acoperi, să crească 1 oră. Cureți dovleacul și îl razi. Îl călești împreună cu zahărul, până scade pasta în care încorporezi nucile, scorțișoara și 100 g semințele de dovleac. Rupi bucăți din aluat de mărimea unui măr și le întinzi pe planșeta presărată cu făină, sub forma unor pătrate. Așezi câte o lingură de umplutură pe fiecare pătrat și îl împături sub formă de plic. Ungi plăcințelele cu ou bătut cu zahăr, presari semințe de dovleac și le coci la foc mediu, 25-30 de minute.

Arancini cu dovleac şi mozzarella de bivoliţă

INGREDIENTE: 1 șalotă, 1 cățel de usturoi, 200 g dovleac plăcintar, 1 lingură unt, 120 g orez pentru rizoto, 40 ml vin alb, 250 ml supă de legume, 100 g cremă de brânză, 50 g sos pesto, 125 g mozzarella de bivoliță, 2 linguri semințe de dovleac, 100 g parmezan, 1 lingură ulei de semințe de dovleac, 2 ouă, 2 linguri lapte, 100 g pesmet, sare, piper proaspăt măcinat, grăsime pentru prăjire.

MOD DE PREPARARE: Șalota și usturoiul se curăță și se taie cubulețe. Dovleacul se spală, se scot semințele și se dă pe răzătoarea mare. Șalota și cubulețele de usturoi se călesc în unt, într-o tigaie, se adaugă orezul pentru rizoto și dovleacul, se condimentează cu sare și se fierb încă 3 minute. Se stinge cu vin alb, se toarnă supa de legume, se acoperă, se aduce la fierbere și se lasă să se înmoaie la foc mic, timp de aproximativ 15 minute, până când orezul absoarbe complet lichidul. Se bate crema de brânză cu sosul pesto până se omogenizează, se condimentează cu sare și se răcește. Se scurge mozzarella, se taie în 18 bucăți și se pune deoparte. Se toacă semințele de dovleac și se prăjesc într-o tigaie până se rumenesc. Se încorporează 80 g de parmezan și semințele de dovleac în rizoto, se condimentează cu ulei din semințe de dovleac, sare și piper, se toarnă într-o tavă și se lasă să se răcească. Orezul se împarte uniform în 18 porții, se umple fiecare cu câte o bucată de mozzarella și se formează cu mâinile umezite găluști. Se încălzește grăsimea în friteuză sau într-o cratiță, la aproximativ 170 de grade. Se bat ouăle cu laptele și restul de Parmigiano Reggiano, sare și piper. Mai întâi se scufundă găluștile în amestecul de ouă, apoi se tăvălesc prin pesmet. Se repetă acest proces încă o dată, apoi se prăjesc pe rând găluștile, timp de 4-5 minute, până se rumenesc și se scurg pe prosoape de hârtie. Se servesc câte 3 arancini calde cu sos pesto cu spanac și brânză feta, asezonate cu rucola, după gust.

STIL DE VIAȚĂ

Adela Alexa,
nutriționist, dietetician

Carbohidraţi prietenoşi cu sănătatea (I)

Alături de proteine și lipide, carbohidrații sau glucidele fac parte din categoria macronutrienților, ceea ce reprezintă alimente ce trebuie consumate în cantități destul de mari pentru a menține organismul în viață. Sursa principală și, de fapt, preferată a organismului pentru energia zilnică se află în carbohidrați. Rezervele de carbohidrați din organism sunt relativ mici, acest macronutrient consumat în exces fiind transformat în organism în țesut adipos sau grăsime, lucru care conduce la creșterea nivelului de trigliceride și colesterol.

În mod tradițional, carbohidrații sunt împărțiți în două categorii, simpli sau complecși, clasificarea pornind de la structura lor moleculară. Carbohidrații simpli sunt zaharuri cu o singura moleculă de zahăr (monozaharide): glucoza - zahărul care există în sânge, fructoza - zahărul din fructe și galactoza - zahărul din lapte sau cu două molecule de zahăr unite între ele (dizaharide): sucroza sau zaharoza - zahărul de consum, lactoza - zahărul din lapte și maltoza - zahărul din malț. Carbohidrații complecși (polizaharidele) au în structură mai mult de 10 carbohidrați simpli și sunt întâlniți în fibrele alimentare, legume, leguminoase, cereale integrale.

Cu siguranță sunteți familiari cu termenul de carbohidrați „buni" și „răi". Pe lista celor „buni", pe care îi putem consuma, regăsim legumele, fructele, leguminoasle, nucile si semințele, cerealele integrale, adică acele boabe care sunt întregi, neprocesate și nerafinate, iar cei de care ar fi indicat să ne ferim sunt produsele de patiserie, pâinea albă, amidonul prăjit, amestecuri de cereale pentru micul dejun cu adaosuri de zahăr, budinci cu adaos de zahăr, băuturile carbogazoase, bomboanele, ciocolata.

> Indiferent de culoare, legumele şi fructele aduc beneficii organismului, previn riscul apariţiei bolilor, încetinesc procesul de îmbătrânire, întăresc sistemul imunitar

1. Mărul are o listă lungă de beneficii pentru sănătate, toate putând fi atribuite conținutului bogat în compuși fitochimici și fibre. Unul dintre principalii compuși fitochimici este quercetina. Cercetările arată că quercetina împiedică producerea modificărilor care fac posibilă apariția cancerului de prostată și poate să întârzie diseminarea cancerului. Merele au și un conținut bogat de fibre, un singur fruct putând asigura un aport de până la 5 grame de fibre. Aproximativ 80% din această cantitate este reprezentată de fibre solubile, prin aceasta mărul având și un efect de protejare a inimii. Mărul conține, de asemenea, cantități importante de minerale și vitamine.

2. Fructele de pădure. Murele, zmeura, afinele, căpșunele sunt printre cele mai sănătoase fructe deoarece sunt pline de antioxidanți care protejează împotriva afecțiunilor cardiace, a cancerului și a altor afecțiuni. Una dintre substanțele cu efectul de protecție cel mai puternic din fructele de pădure este un compus fitochimic denumit acid elagic, care oprește compușii chimici toxici să afecteze celulele.

3. Leguminoasele. Din punct de vedere tehnic fiind semințe adunate într-o teacă, păstăile reprezintă o familie imensă de legume deosebit de hrănitoare, iar aici includem fasolea, mazărea, lintea, năutul. Nu sunt doar o sursă de carbohidrați, ci și de proteine - prin urmare pot fi folosite ca substituente ale cărnii în dietele vegetariene. Păstăile se numără printre carbohidrații cu cel mai bogat conținut de fibre ajungând în medie la 7 grame la o cană. Fibrele solubile conținute contribuie la reducerea nivelului de colesterol. De asemenea, leguminoasele conțin fier și vitamine ale complexului B, folat, tiamină, riboflavină, niacină.

4. Iaurtul. Se obține prin fermentarea laptelui cu o combinație de bacterii și fermenți. Din acest proces rezultă nu doar un aliment delicios, ci și plin de substanțe probiotice - bacterii benefice, care ajută la menținerea sănătății tractului digestiv. Iaurtul este bogat în calciu, care întărește oasele, în vitamine ale complexului B, în vitaminele A și D și în proteine. Grijă la iaurturile îndulcite cu zahăr din comerț, cea mai bună alegere este să cumpărați iaurt simplu și să îl îndulciți cu fructe sau gem fără zahăr.

5. Ovăzul. Tărâțele de ovăz constituie o sursă excelentă de fosfor (materie primă a scheletului, a dinților și a ADN-ului) și mangan (implicat în sinteza multor enzime), iar cantitățile de fier, seleniu și vitamina B1 nu sunt de neglijat. Fibrele solubile pe care le conține ovăzul accelerează instalarea senzației de sațietate, facilitează tranzitul intestinal, iar beta-glucanul, un polizaharid care se găsește în mod natural în ovăz, contribuie la reducerea colesterolului (reducând absorbția colesterolului ingerat) și având proprietăți hipoglicemiante. Acidul fitic prezent în cereale contribuie, prin acțiunea antioxidantă, la diminuarea riscului de cancer de colon și boli cardiace, dar, pe de altă parte, împiedică absorbția mineralelor.

redactia.jurnalaradean@informmedia.ro

Vioara lui Enescu, la Sebiş, Ineu şi Arad

Turneul naţional „Vioara lui Enescu la sate" va ajunge şi în trei oraşe ale judeţului Arad.

ARAD. Ediția jubiliară 10 ani a turneului național „Vioara lui Enescu la sate" poposește în județul Arad, în perioada 30 octombrie-1 noiembrie 2022, alături de doi dintre cei mai apreciați muzicieni români: Gabriel Croitoru, violonistul care are privilegiul de a cânta pe vioara „Guarneri del Gesu", instrument pe care a cântat George Enescu, și pianistul Horia Mihail.

A trecut peste un secol de când George Enescu străbătea țara în timpul Primului Război Mondial alături de vioara sa, pentru a-și duce muzica către cei bolnavi, răniți în război, oameni aflați în necazuri și nevoi. Același instrument, grație altruismului lui Gabriel Croitoru, violonistul care a câștigat prin concurs dreptul de a cânta la „Catedrala", cum este denumita celebra vioara construită de marele Guarneri del Gesu, participă la aceeași nobilă misiune: aceea de a duce muzica în întreaga țară, acolo unde este mai mare nevoie de ea. Începând din 2012, fără întrerupere, cei doi muzicieni români entuziaști, Gabriel Croitoru și Horia Mihail, având atât experiența de a cânta pe scene ale marilor orașe, dar și în orașe mai mici ale țării, au descoperit că au puterea de a duce muzica clasică mai departe, în locuri cât mai diferite, așa cum făcea George Enescu în urmă cu mai bine de o sută de ani, transmițând publicului meloman spiritul armoniei și al muzicii clasice.

Afișul concertelor din Arad FOTO: FAN

Ediția jubiliară 10 ani a turneului național „Vioara lui Enescu la sate" va ajunge în orașul Ineu, Casa de Cultură, în data de 30 octombrie, începând cu ora 18, în orașul Sebiș, la Casa de Cultură, în data de 31 octombrie, începând cu ora 18:00, respectiv în municipiul Arad - Palatul Cultural, 1 noiembrie, începând cu ora 19.

JA-E.R.

Peste 5.000 de lei de la Arad

Pentru ALZIAR. Deşi decidenţii nu pot identifica vreun beneficiu pentru Arad, CLM a aprobat plata cotizaţiei de membru către asociaţie.

Primăria plătește și anul acesta cotizația la ALZIAR FOTO: D.D.

ARAD. 5.204,55 lei este valoarea cotizației pe anul 2022 pe care municipiul Arad o plătește pentru calitatea sa de membru al Asociației Localităților și Zonelor Istorice și de Artă din România (ALZIAR). Scopul asociației îl constituie protejarea valorilor de patrimoniu și de artă confirmate documentar.

Deși Aradul este membru al ALZIAR din anul 2014, nu e prea clar care sunt avantajele pe care le are municipiul nostru de pe urma apartenenței la această asociație. În afară de faptul că, an de an, CLM aprobă plata cotizației către ALZIAR, nu se cunoaște nicio altă informație despre activitatea asociației și eventualele beneficii pentru Arad.

„Suntem obligaţi să participăm?"

În Referatul de aprobare atașat proiectului de hotărâre votat în CLM apar exact aceleași informații ca anii anteriori: participarea Aradului la două seminarii din 2018 și 2019. În acest context, intervenția consilierului local Cristian Galea a fost cât se poate de justificată. Iată ce a spus alesul PMP înainte de votarea proiectului de hotărâre privind aprobarea plății cotizației ce îi revine Municipiului Arad pentru anul 2022 în calitate de membru al ALZIAR: „Am văzut din corpul documentului că am beneficiat, până acum, de pe urma acestei cotizații, de un seminar în 2018 și de încă unul în 2019. Destul de puțin. Adevărul este că această cotizație nu e așa de mare, dar sunt destul de multe cotizații pe care le plătim ca municipalitate și nu știu ce beneficii efective avem de pe urma acestor cotizații. Suntem obligați să participăm? Le păstrăm așa?" - a întrebat Cristian Galea în plenul CLM.

Primarul Călin Bibarț a replicat: „E corect ce spuneți, aceeași întrebare am pus-o și eu... de aceea suntem în momentul acesta cu plata, că am tot amânat-o. Domnul arhitect șef a insistat, că altfel ne excludem și poate că mai sunt și alte beneficii indirecte de care beneficiază Biroul Arhitectului Șef. Acum... tot atâta, că nu sunt sume foarte mari. Aș propune să fiți de acord și pe anul viitor să le luăm la analiză - că nu e doar acesta, mai sunt și alte situații de genul, în care suntem membri și și eu am întrebat dacă într-adevăr este în beneficiul UAT-ului sau nu.".

Deși grupurile PMP și USR s-au abținut de la vot, proiectul de hotărâre a fost aprobat grație consilierilor PNL, PSD și UDMR. **JA-D.D.**

Cotizaţia

Cuantumul cotizației a fost stabilit prin decizia Adunării Generale a ALZIAR la 0,03 lei/locuitor pe unitatea administrativă cu populația cuprinsă între 100.000-300.000 locuitori. Calculul pentru Arad este: 0,03 lei/locuitor x 173.485 locuitori (conform Institutului Național de Statistică) = 5.204,55 lei.

Falcă, intervenţii în Parlamentul European

Europarlamentarul arădean a vorbit despre securitatea şi siguranţa statelor membre din Uniunea Europeană.

ARAD. Europarlamentarul Gheorghe Falcă (PNL/PPE) a susținut trei intervenții în Plenul Parlamentului European privind securitatea și siguranța statelor membre, Uniunii Europene și nu numai. Falcă a vorbit despre relațiile UE-Balcanii de Vest, în lumina noului pachet privind extinderea. „Agresiunea rusă împotriva Ucrainei a reprezentat un nefericit dar bun prilej pentru guvernele din Balcani să reconsidere și să reevalueze influența Moscovei în regiunea lor. Este, în același timp, un bun prilej ca, la nivel european, să reconsiderăm dinamica relațiilor noastre cu țările respective, mai ales în ceea ce privește sprijinul clar de care acestea au nevoie pe drumul aderării lor la comunitatea noastră politică și de valori. Și vreau să salut cu acest prilej recomandarea Comisiei către Consiliu pentru acordarea statutului de țară candidată pentru Bosnia Herțegovina. Este un semnal extrem de puternic pentru întreaga zonă".

Despre regimuri autoritare

Vorbind tot despre securitatea Europei, europarlamentarul arădean a luat cuvântul în plenul european subliniind implicarea regimului autoritar din Belarus în criza din Ucraina. „Cred că, în ceea ce privește regimul autoritar din Belarus, orice iluzie privind o anumită normalizare a situației politice s-a spulberat. În acest moment, singura sa șansă de supraviețuire a regimului autoritar de la Minsk o reprezintă asocierea cu regimul criminal de la Moscova, ceea ce pentru Uniunea Europeană este inacceptabil, cu atât mai mult cu cât efectele acestei asocieri se răsfrâng negativ, tragic și periculos, asupra cetățenilor din Belarus care luptă pentru libertate. Uniunea Europeană are obligația de a lua toate măsurile legale și morale pentru a împiedica o implicare directă a regimului de la Minsk în războiul declanșat de ruși în Ucraina!"

Despre deficitul de democraţie

Contextul actual, agravat de invazia rusă din Ucraina, a adus în atenția europarlamentarului și cazul Tunisiei: „Deficitul de democrație, în interiorul Uniunii Europene, dar și la granițele sale, reprezintă un motiv de îngrijorare și, în același timp, un nou prilej de acțiune coordonată între instituțiile europene și Statele Membre. Este și cazul evenimentelor din Tunisia, pe care cred că nu trebuie să le tratăm cu ușurință la niciun nivel, dar pe care cred că trebuie să le tratăm, totuși, constructiv! Desigur, chiar și la nivel diplomatic, Uniunea Europeană se exprimă de multe ori prin puterea exemplului, ceea ce este esențial, dar cred că avem obligația, în limitele tratatelor noastre, să sprijinim și mai ales să-i apărăm pe toți cei care luptă democratic pentru libertate, prosperitate și demnitate. Uniunea Europeană are obligația de a menține dialogul viu în Tunisia și, odată cu el, speranța tunisienilor pentru stabilitate și pentru un viitor mai bun". **JA-A.G.**

Două proiecte inițiate de Sergiu Bîlcea au devenit legi

O modificare a Codului Fiscal privind sistemul de pensii şi o iniţiativă privind prevenirea şi combaterea cancerului au trecut de votul deputaţilor.

ARAD. Două proiecte de lege au trecut de votul deputaților și vor merge spre promulgare. Este vorba despre o modificare a Codului Fiscal privind sistemul de pensii și de o lege privind prevenirea și combaterea cancerului. Inițiativele legislative, semnate de deputatul liberal arădean Sergiu Bîlcea, urmează să ajungă pe masa președintelui Klaus Iohannis spre promulgare.

Modificări pentru pensii

Primul proiect care a trecut de Cameră este Legea pentru modificarea Legii nr.227/2015 privind Codul Fiscal. Obiectivul principal al proiectului îl constituie modificarea art. 99 alin (2) și a art. 100. „Proiectul de lege vizează creșterea contributivității la sistemele facultative de pensii prin atragerea cât mai multor persoane interesate, crearea unui cadru legal de impozitare echitabil al acestora pentru a le face atractive și rentabile. Pe termen mediu și lung, este nevoie atât să creștem nivelul de educație financiară al populației, cât și să creăm un sistem echitabil de impozitarea a pensiilor administrate privat, a celor facultative, precum și a celor ocupaționale. Sumele obținute din Pilonul I și II nu vor putea asigura singure un trai decent la pensionare pentru actualii contribuitori, pensia publică viitoare va fi mai mică și va veni mai târziu. Soluția este ca populația să meargă treptat către un sistem privat de pensii. Prin prezenta propunere legislativă ne-am dorit să reglementăm valoarea venitului impozabil atunci când urmează a se efectua plăți din fondurile de pensii administrate privat, respectiv Pilonul II, Pilonul III și segmentul pensiilor ocupaționale din România", a explicat deputatul PNL, Sergiu Bîlcea.

Planul contra cancerului

Legea pentru prevenirea și combaterea cancerului a trecut și ea de Camera Deputaților, parlamentarul arădean Bîlcea explicând că prin acest act legislativ se reglementează Planul național de prevenire și combatere a cancerului. „Acest plan are în vedere o inițiativă prin care să se asigure accesul rapid la servicii de depistare, diagnosticare, tratament și îngrijire în cazul cancerelor. Se va implementa în perioada 2023 -2030 și reprezintă principalul document de politică publică ce fundamentează măsurile de prevenire și combatere a cancerului la nivel național. Beneficiarii măsurilor prevăzute în Planul național de prevenire și combatere a cancerului au dreptul garantat de stat la serviciile de natură medicală, socială și de susținere psihologică asigurate prin intermediul furnizorilor de servicii organizați conform legii. Ministerul Sănătății, împreună cu Casa Națională de Asigurări de Sănătate, vor crea un fond de inovație în sănătate în termen de 60 de zile de la intrarea în vigoare a legii. În ceea ce privește impactul bugetar, finanțarea se va asigura în principal de către Ministerul Sănătății, cu un buget anual minim", a transmis deputatul Sergiu Bîlcea, unul dintre inițiatorii acestei legi. **JA-A.P.**

> „Este nevoie atât să creștem nivelul de educație financiară al populației, cât și să creăm un sistem echitabil de impozitarea a pensiilor administrate privat
>
> **SERGIU BÎLCEA**

Sergiu Bîlcea în Parlamentul României FOTO: JA

Spectacolul din piaţă

Piața Catedralei își trăiește ultimele clipe de existență spectaculos. Înainte ca piața agroalimentară să intre la demolat, turlele Catedralei Ortodoxe Vechi pot fi admirate acum de foarte aproape. Spectacolul ingineresc al coborârii lor a fost admirat de mai toți vânzătorii din piață, dar și de trecătorii care au surprins momentul. Acum, până când are loc refacerea turlei din dreapta, aceasta poate fi admirată de la sol, alături de vechea turlă stânga, șantierul reabilitării derulându-se chiar la fața locului. Cot la cot cu acesta, va debuta și șantierul care vizează redesenarea întregii piețe. FOTO: A.B.

JURNAL ARĂDEAN

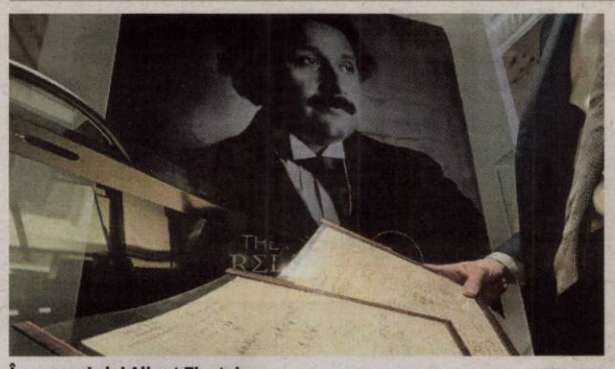

În memoria lui Albert Einstein FOTO: EPA

Dedicat lui Einstein

ISRAEL. Israelul pregătește construcția unui muzeu dedicat marelui fizician Albert Einstein (1879-1955), după ce Guvernul de la Tel Aviv a aprobat duminică proiectul în valoare de 18 milioane de dolari, transmite DPA.

Muzeul va fi construit pe terenul Universității Ebraice din Ierusalim.

Albert Einstein s-a născut la Ulm, în Germania, dar, fiind evreu, a fost nevoit să fugă în Statele Unite ale Americii pentru a scăpa de opresiunea nazistă. Unul dintre fondatorii Universității Ebraice, Einstein a lăsat moștenire acestei instituții care s-a deschis în 1925, scrierile și bunurile sale. În 1921 Einstein a primit Premiul Nobel pentru Fizică.

Proiectul noului muzeu, coordonat de Ministerul Patrimoniului Ierusalimului și de Universitatea Ebraică, include construcția unei clădiri unice în cadrul Campusului Safra al universității, pentru a adăposti în întregime arhivele Einstein. **SURSA: AGERPRES**

A evadat din terariu

SUEDIA. Personalul grădinii zoologice Skansen din Stokholm caută în continuare luni o cobră regală care a evadat weekendul trecut, un incident care a provocat închiderea parțială a stabilimentului, informează AFP. Reptila, supranumită „Sir Vaas" și care a ajuns la grădina zoologică suedeză în urmă cu doar câteva zile, a evadat sâmbătă după ce s-a strecurat prin unul dintre corpurile de iluminat din terariul său. O înregistrare video realizată de un vizitator care a asistat la acel incident arată reptila, rebotezată „Houdini" de angajații stabilimentului suedez în semn de omagiu adus celebrului magician Harry Houdini, în momentul în care capul său era deja introdus în spațiul dintre suportul și becul unei plafoniere, ridicându-se de pe o creangă aflată în terariu. Secțiunea dedicată reptilelor a fost evacuată și va rămâne închisă până la capturarea animalului evadat. **SURSA:AGERPRES**

Cobră regală FOTO: EPA

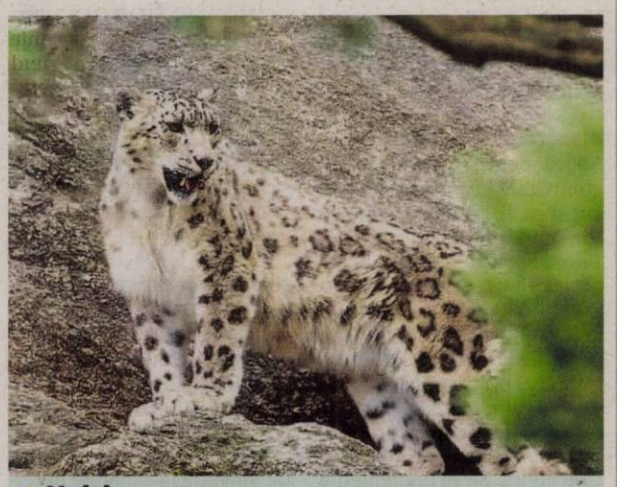

Unici
Leoparzii zăpezilor (Panthera uncia) sunt animale captivante, puternice, dar vulnerabile la pierderea prăzii și la braconaj. FOTO: EPA

Ținta militanților eco

GERMANIA. După „Sunflowers", de Van Gogh, „Les Meules", de Claude Monet, a fost duminică ținta militanților ecologiști care au aruncat cu piure de cartofi asupra tabloului protejat de un geam și expus într-un muzeu din Germania, informează AFP.

„Les Meules" FOTO: EPA

„Dacă e nevoie de un tablou - asupra căruia să aruncăm piure de cartofi sau supă de tomate - ca să determinăm societatea să-și amintească că goana după combustibilii fosili ne omoară, atunci o să vă oferim piure de cartofi pe tablou!" au declarat activiștii ecologiști din mișcarea Last Generation, care au publicat o înregistrare video cu acțiunea lor.

Tabloul lui Monet „Les Meules" („Căpițe de fân") se află în Muzeul Barberini din Potsdam și face parte din colecția miliardarului Hasso Plattner. Tabloul, cumpărat la licitație în 2019 pentru 111 milioane de dolari - o sumă record pentru o pictură de Monet, este împrumutat permanent muzeului. **SURSA: AGERPRES**

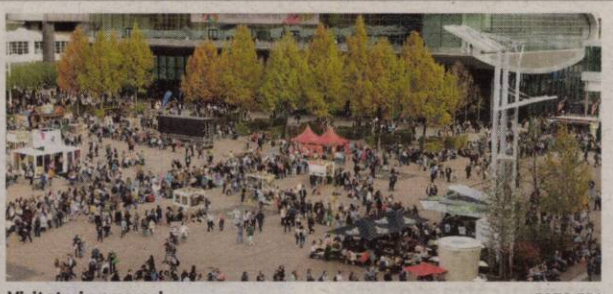

Vizitatori numeroși FOTO:EPA

Peste 180.000 vizitatori

FRANKFURT. După doi ani de restricții din cauza pandemiei, cea de-a 74-a ediție a Târgului de carte de la Frankfurt s-a desfășurat fără restricții majore. Un număr total de 4.000 de expozanți din 95 de țări și-au prezentat noutățile editoriale. Numărul total al vizitatorilor de anul acesta a fost, cu toate acestea, mult mai mic decât cel de la edițiile anterioare pandemiei. În 2019, spre exemplu, s-au înregistrat circa 300.000 de vizitatori.

Ediția de anul acesta a avut un pronunțat caracter politic. „În mijlocul unei situații politice globale triste, târgul a transmis semnale importante: în vremea unor dezbateri aprinse, conversația personală reprezintă un antidot împotriva polarizării", a declarat duminică directorul târgului, Juergen Boos. **SURSA: AGERPRES**

Pe primul loc

SUA. Filmul cu supereroi „Black Adam" a ajuns în fruntea box office-ului nord-american, potrivit cifrelor preliminare publicate duminică de firma de specialitate Exhibitor Relations, informează AFP.

În acest lungmetraj bazat pe benzile desenate DC, Dwayne „The Rock" Johnson îl interpretează pe Teth Adam, un fost sclav dotat cu superputeri, abia eliberat dintr-o lungă condamnare la închisoare, care se trezește într-un univers transformat și ostil.

Succesul filmului nu este surprinzător, remarca David Gross de la Franchise Entertainment Research, care amintește că filmele cu supereroi sunt în general „primite foarte bine".

„Black Adam", în distribuția căruia îl regăsim și pe Pierce Brosnan, a obținut încasări de 67 de milioane de dolari, depășindu-și cu mult concurenții. **SURSA:AGERPRES**

Dwayne Johnson FOTO: EPA

Alesia
Pasionată de muzică și make-up. FOTO: OVI D. POP

Oile au ocupat străzile din Madrid

MADRID. Oile au înlocuit duminică automobilele pe străzile din Madrid, însoțite de ciobani care au mânat animalele prin Plaza Mayor, din centrul capitalei Spaniei, în drumul lor spre pășunile de iarnă, transmite Reuters.

Localnici și turiștii s-au aliniat de-a lungul drumului pentru a privi cum mii de oi au mers pe străzile din Madrid, iar clopotele de la gâtul animalelor au oferit un fundal sonor zgomotos. „Este ceva neobișnuit să vezi atât de multe oi. Nu am văzut niciodată ceva la fel. A fost o modalitate excelentă de a învăța despre istoria și cultura Spaniei", a spus Maria Kouriabalis, o americană în vârstă de 22 de ani care trăiește în Madrid de o lună. Acest eveniment anual a fost reluat în 1994, în cadrul Fiesta de la Trashumancia, după ce parlamentul spaniol a recunoscut rutele tradiționale de transhumanță utilizate de păstori pentru turmele lor.

În Spania, metodele moderne de creștere a animalelor au redus practica transhumanței la un grup redus de fermieri care păstrează în viață tradiția prin asociații precum Concejo de la Mesta, care este responsabilă de Fiesta de la Trashumancia din Madrid. **SURSA: AGERPRES**

Transhumanță FOTO:EPA

Reciclarea plasticului, un mit

MAPAMOND. Ratele de reciclare a plasticului sunt în declin în Statele Unite în timp ce producția este în creștere, potrivit unui raport publicat luni de Greenpeace SUA, ce califică drept „ficțiune" existența unei economii circulare a plasticului cu care se laudă acest sector, informează AFP.

Potrivit acestei analize, gospodăriile americane au generat 51 de milioane de tone de deșeuri plastice în 2021, dintre care doar 2,4 milioane de tone au fost reciclate. Tendința este în scădere în special după ce China a încetat să mai accepte deșeuri plastice din Occident în 2018 și în același timp de a recicla o parte dintre acestea. În plus, prețurile producției plasticelor scad drept efect al unei industrii care se dezvoltă rapid.

„Grupurile industriale și marile companii au făcut presiune pentru a prezenta reciclarea ca soluție", a explicat pentru AFP Lisa Ramsden, din cadrul Greenpeace SUA. „În acest fel, s-au eschivat de orice fel de responsabilitate", a adăugat ea, menționând companii precum Coca-Cola, PepsiCo, Unilever și Nestlé. **SURSA: AGERPRES**

Tot mai mult plastic FOTO: FAN

Și-a pierdut un ochi

NEW YORK. Înjunghiat în luna august în SUA, scriitorul britanic Salman Rushdie și-a pierdut vederea la un ochi și capacitatea de a-și utiliza o mână, între alte sechele grave, a indicat agentul său literar pentru cotidianul spaniol El Pais, citat de AFP.

„El și-a pierdut vederea la un ochi... A avut trei răni grave la gât. Este invalid de o mână, căci nervii brațului său au fost secționați. Și are încă alte 15 răni la piept și la trunchi", a declarat Andrew Wylie pentru El Pais într-un interviu publicat în acest weekend.

„Rănile sale erau foarte adânci. A fost un atac brutal", dar „va trăi", a adăugat el, detaliind astfel pentru prima oară starea de sănătate a scriitorului după mai multe săptămâni, fără a indica dacă Rushdie se află în continuare în spital.

FONDAT 1989, APARE LA ARAD, E-MAIL: REDACTIA.JURNALARADEAN@INFORMMEDIA.RO; PUBLICITATE.JURNALARADEAN@INFORMMEDIA.RO

Iva Georgieva şi colegele de la FCC UAV Arad încep aventura în EuroCup Women

PAGINA 7

JURNAL ARĂDEAN

Sorin Bulboacă ar putea rămâne încă 3 ani la conducerea muzeului arădean

PAGINA 4

MIERCURI
26 OCTOMBRIE 2022
ANUL XXXIV, NR. 9188
12 PAGINI - 3 LEI

21° Temperaturile se vor situa între 10 şi 21 grade. Vântul va sufla cu 7 km/h.

DIMINEAŢA | AMIAZA | SEARA

Maltrataţi de tatăl vitreg

Doi fraţi maltrataţi de tatăl vitreg, poliţist la Poliţia Transporturi Feroviare. Totul, cu aprobarea mamei copiilor, care participa la violenţe.

ŞIRIA. Viață de coșmar alături de tatăl vitreg! Doi frați - un băiețel de 9 ani și o fetiță de 10 ani - care locuiesc în comuna Șiria au fost maltratați, conform propriilor declarații, de cel care le-a devenit tată vitreg în urmă cu puțin timp. Bărbatul, care este polițist la Poliția Transporturi Feroviare, a pus lacăt pe frigider pentru ca cei doi copii să nu mănânce, i-a legat de un copac din grădină, îi bătea în repetate rânduri, uneori cu bastonul din dotare, și nu îi lăsa să meargă la școală. Totul, cu aprobarea tacită a mamei naturale a celor doi frați. Mai mult, femeia, pentru a-i face pe plac soțului, își bătea proprii copii.

Coșmarul a încetat recent. Și asta pentru că băiețelul de 9 ani nu a mai suportat abuzurile la care era supus atât el, cât și sora lui și s-a dus la Poliția din Șiria, unde a găsit un polițist care l-a ascultat, și, mai mult, a acționat. Acum, copiii se află în siguranță, la un centru al DGASPC Arad, departe de mama și tatăl vitreg. Pe numele acestora au fost emise ordine de protecție. Astfel, bărbatul nu are voie să se apropie de copii pentru următoarele 6 luni, iar mama pentru o perioadă de 2 luni.

Băiatul a povestit că a fost bătut de tatăl său vitreg cu bastonul pe care îl avea de la lucru, iar la ultima bătaie a fost lovit cu piciorul în burtă. Despre bătăile primite de sora sa, băiatul își aduce aminte că mama lui a lovit-o pe aceasta cu picioarele în burtă, că a lovit-o cu palmele, cu pumnii, că a dat-o cu capul de pereți și că i-a spart capul. Totul pentru că sora sa s-a dus să vadă cum se dau băieții cu ATV-ul, a povestit copilul de 9 ani. Acesta mai spune că mama și tatăl lui vitreg se ceartă des și că acesta îi lovește mama. Băiatul a mai spus că își dă seama când cei doi se ceartă, chiar dacă el nu este acasă, pentru că găsește pahare sparte și mizerie prin casă. /P.6

Condiţii groaznice FOTO: FAN

Viitorii ofiţeri, în condiţii mizere

ARAD. Studenții arădeni de la Academia de Poliție „Alexandru Ioan Cuza" din București trăiesc în condiții mizere. Aceștia au decis să se plângă, sub protecția anonimatului, după ce a izbucnit un scandal la nivel național. Viitorii ofițeri sunt ținuți în condiții inumane, câte 16-20 în cameră. /P.5

Cadavru găsit pe marginea drumului

ARAD. Cadavrul unei femei a fost găsit, marți dimineața, pe marginea drumului, în localitatea Hălmagiu. Polițiștii spun că aceasta at fi fost victima unui accident rutier. /P.6

Piaţa Catedralei FOTO: D.D.

Piaţa, regenerată pe jumătate

ARAD. Primarul Călin Bibarț a anunțat, ieri, într-o conferință de presă, că în această toamnă vor începe lucrările de demolare a construcțiilor din Piața Catedralei, iar în primăvară vor demara cele de regenerare urbană a spațiului. Zona halei rămâne însă „descoperită". /P.4

Depuneri de coroane de Ziua Armatei

Eroii au fost omagiaţi marţi, cu ocazia Zilei Armatei. Reprezentanţii instituţiilor din Arad au depus coroane de flori la Monumentul Ostaşului Român din Piaţa Avram Iancu, la Monumentul Eroilor de la Păuliş, dar şi la alte monumente ale eroilor din alte localităţi ale judeţului. Depunerile de coroane au fost însoţite de defilări ale soldaţilor, dar şi de slujbe religioase şi clipe de reculegere ţinute în memoria celor care şi-au jertfit viaţa pentru patrie. FOTO: FAN

Zona 2 a judeţului Arad este sufocată de deşeuri!

Primarii din oraşul Chişineu-Criş şi alte 10 comune au votat reziliere contractului.

CHIȘINEU-CRIȘ. Luni, la sediul Primăriei Orașului Chișineu-Criș, a avut loc ședința Adunării Generale a Asociaților (AGA) pentru Zona 2 a județului din cadrul Asociației de Dezvoltare Intercomunitară Sistem Integrat de Gestionare a Deșeurilor Arad (ADI-SIGD).

Singurul punct pe ordinea de zi a AGA a fost analiza și luarea măsurilor care se impun în situația generată de faptul că operatorul de salubritate desemnat pentru Zona 2 nu prestează serviciul de salubritate al localităților, prin urmare nu respectă contractul. În urmă cu 30 de zile, ADI-SIGD a transmis operatorului de salubritate de pe zona 2 - Consult Soc Centrum - o notificare de remediere, însă acesta nu s-a conformat, iar primăriile arondate au continuat să se confrunte cu plângeri din partea cetățenilor care au rămas cu deșeurile în fața caselor. /P.3

Anchetă de trafic la frontiere

ARAD. DRDP Timișoara anunță că traficul de la frontierele din județul Arad va fi supus unei anchete. Este continuarea demersului început în urmă cu câteva luni, în cadrul unei anchete naționale care vizează desfășurarea traficului din România. /P.5

Primul mural FOTO: KAMIGRAPH

Şase picturi şi punct final la „junglă urbană"

ARAD. E mult mai multă culoare pe malul Mureșului în această toamnă. Iar asta se datorează tinerilor de la Citizenit, care au finalizat de curând un alt proiect pentru Arad, unul care și-a propus să-i împace pe arădeni cu natura. Șase picturi murale care vor să întoarcă Aradul spre natură au fost realizate aici, în ultima perioadă, prin intermediul asociației. Cine sunt autorii și ce pereți au cucerit aceștia? /P.10

„Cina-Dialog în întuneric"

Organizată de Clubul Lions Arad 2007 pentru a marca Ziua Bastonului Alb, cea de a VI-a ediție a evenimentului „Cina-Dialog în întuneric" s-a desfășurat la ANIROC Signature Hotel. Alături de nevăzători, ceilalți participanți și-au pus banderole la ochi pentru a experimenta lipsa văzului. Fondurile colectate sunt direcționate spre dotarea Centrului de training pentru masaj al Asociației Nevăzătorilor Arad, amenajat anul trecut de Clubul Lions Arad 2007 prin accesarea unui grant oferit de Fundația Lions Club International. FOTO: LIONS ARAD 2007

Fotovoltaice FOTO: FREEPIK.COM

Aradul este în top, la energie

ARAD. Peste o mie de arădeni produc energie din panourile fotovoltaice pe care le au instalate. Potrivit datelor furnizate de ANRE și prezentate într-o analiză de către Ziarul Financiar, Aradul este al treilea cel mai mare producător de energie din țară. /P.5

Biserici ocrotite de Sf. Dimitrie

ARAD. Biserica Ortodoxă îl prăznuiește astăzi pe Sfântul Mare Mucenic Dimitrie, Izvorâtorul de Mir. 16 biserici din Arhiepiscopia Aradului se află sub ocrotirea Sf. Dimitrie. /P.3

Cu Richard al III-lea, la Erevan

EREVAN. Compania de Teatru „Aradi Kamaraszínház" a participat la Festivalul Internațional Shakespeare de la Erevan, desfășurat în perioada 17-22 octombrie, cu cea mai jucată piesă shakespeariană, „Richard al III-lea", avându-l în rol principal pe Tapasztó Ernő. /P.10

Rămân fără antrenor? FOTO: FAN

Poenaru a spus când va pleca

ARAD. Antrenorul echipei UTA, Ilie Poenaru, și-a fixat, singur, obiectivul pentru următoarele trei meciuri: minim 7 puncte. Dacă nu le obține, a anunțat conducerea clubului că va pleca, își va înainta demisia! /P.7

9 771220 748034 17212

Remember: 26 octombrie

1673 S-a născut Dimitrie Cantemir, domn al Moldovei, scriitor şi om de ştiinţă de formaţie enciclopedică (d. 1723)

1685 S-a născut Domenico Scarlatti, compozitor italian (d. 1757)

1802 România La ora 10:55, cutremur cu o magnitudine de 7,9 grade pe scara Richter; s-a prăbuşit Turnul Colţea din Capitală dar şi Biserica Sfântul Nicolae din Piteşti

1844 S-a născut Nicolae Beldiceanu, poet român (d. 1896)

1884 A murit Ion Codru-Drăguşanu, scriitor român (n. 1817)

1890 A murit Carlo Collodi (Carlo Lorenzini), scriitor italian (n. 1826)

1909 Pilotul francez Marie Marvingt este prima femeie care a zburat cu balonul. Ea a zburat peste Marea Nordului, din Franţa în Anglia

1911 S-a născut Mahalia Jackson, interpretă americană de gospel şi jazz (d. 1972)

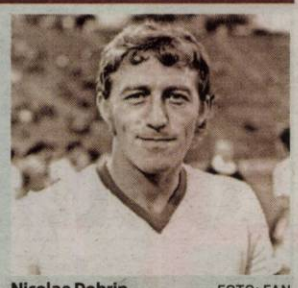

Nicolae Dobrin FOTO: FAN

1914 S-a născut Jackie Coogan, actor american (d. 1984)

1916 S-a născut François Mitterrand, politician francez (d. 1996)

1949 S-a născut Corina Chiriac, interpretă românca de muzică uşoară

1949 S-a născut Leonida Lari-Iorga, poetă şi politiciană românca

1957 A murit Nikos Kazantzakis, scriitor grec (n. 1883)

2007 A murit **Nicolae Dobrin,** adevărată legendă a fotbalului românesc (n. 1947)

Citire apometre

Miercuri 26.10. 2022. Griviţei, Dr. Ioan Raţiu, Eftimie Murgu, Episcop Roman Ciorogariu, Griviţei, Izlazului, Andrei Şaguna, Bulevardul Revoluţiei, Liviu Rebreanu, Andrei Şaguna, Dorobanţilor. Asociaţiile de proprietari de pe următoarele străzi: Beiuş, Frăţiei,Vaslui, Marginei, Păşunii, Mioriţei, Simfoniei, Exterior, N. Titulescu, Gheorghe Magheru, Elena Drăgoi, Ilie Măduţă, Nicolae Titulescu, Bogdan Voievod, Codrului. Contoare ultrasonice, cu citire la distranţă: Aleea Popescu Negura, Aleea T. Stamatiad, Aurorei, Cetinei, Dr. Cornel Radu, Elena Dragoi, Gh. Ciuhandru, Ilie Măduţa, Iosif Petchovski, Lăstunului, Levănţică, Lt. Major Duma, Marcel Olinescu, Micălaca, Micălaca Sud, Micalaca zona 3, Nicolae Titulescu, Romul Ladea, R. Ladea zona 3, Spl. Gen. Gh. Magheru, Vasile Lucaciu.

Joi 27.10.2022. Gheorghe Doja, Pădurii, Bodrogului, Conduraşilor, Clujului, Oituz, Liviu Rebreanu, Andrei Şaguna. Asociaţiile de proprietari de pe următoarele străzi: Pădurii, Ilie Măduţă, Nicolae Titulescu, Bogdan Voievod, Codrului. **Contoare ultrasonice, cu citire la distranţă:** Calea Bodrogului, Clujului, Coduraşilor, Faleza Sud, Gh. Doja, Oituz, Pădurii.

Sudoku

REGULI: În fiecare bloc sunt câteva cifre între 1 şi 9, stabilite dinainte. Acestea trebuie completate cu cifrele lipsă, în aşa fel încât fiecare număr să figureze o singură dată. De asemenea, cifrele de la 1 la 9 trebuie să figureze o singură dată atât pe rândurile orizontale cât şi pe coloanele verticale ale celor nouă blocuri luate împreună.

ÎNCEPĂTORI

7	5							
			6	3			4	
			8			1		7
		8	7	9				
		5				9		1
	6			4				
		7		8		5		2
		1	9					
6			3				1	

AVANSAŢI

			1		6	2	4	
			3					
9		5		2			3	
		6						3
7				4	9	1		
		1			3	6	8	
			4	6				
	7							
		8			5		6	2

Soluţiile jocurilor din numărul precedent:

ÎNCEPĂTORI

4	5	8	9	3	6	2	7	1
1	3	7	8	4	2	9	5	6
6	2	9	7	1	5	8	3	4
9	8	2	5	6	1	7	4	3
7	1	3	4	2	8	5	6	9
5	4	6	3	7	9	1	8	2
2	6	4	1	5	7	3	9	8
8	7	1	6	9	3	4	2	5
3	9	5	2	8	4	6	1	7

AVANSAŢI

5	8	1	6	4	7	9	2	3
7	6	4	3	9	2	1	5	8
3	2	9	8	1	5	7	6	4
4	3	2	7	8	6	5	1	9
9	7	6	1	5	3	4	8	2
1	5	8	4	2	9	3	7	6
6	9	3	5	7	8	2	4	1
2	1	5	9	6	4	8	3	7
8	4	7	2	3	1	6	9	5

Reţeta zilei

Tortilla cu mazăre şi şuncă

INGREDIENTE: 6 roşii cherry, 1 lingură ulei vegetal, puţină zeamă de lămâie, câteva frunze de busuioc tăiate, 0.25 linguriţă miere, sare, piper proaspăt măcinat, 3 cartofi fierţi, 2 felii şuncă de pui sau de curcan, 1 ou, 3 linguri lapte, 3 linguri mazăre congelată.

MOD DE PREPARARE: Spălaţi roşiile, tăiaţi-le în patru, amestecaţi-le cu 1 linguriţă de ulei, zeamă de lămâie, busuioc şi miere şi condimentaţi cu sare şi piper. Tăiaţi cartofii cubuleţe, iar mezelul fâşii. Amestecaţi oul cu laptele şi condimentaţi cu sare şi piper. Încingeţi uleiul rămas într-o tigaie antiaderentă mică şi puneţi cartofii şi păjiţi-i în aceasta. Adăugaţi mezelul şi mazărea şi sotaţi. Turnaţi amestecul deasupra, puneţi un capac şi fierbeţi acoperit până când masa de ou se întăreşte. Aşezaţi tortilla cu roşii marinate pe o farfurie şi serviţi. **POFTĂ BUNĂ!**

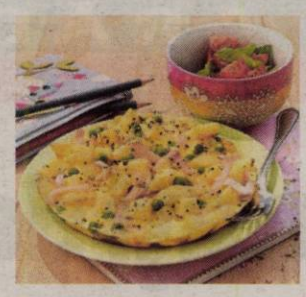

Pentru mai multe reţete intră pe www.culinar.ro

Sănătate

- **CABINET GINECOLOGIC:** Cabinet ginecologic Arad, B-dul Decebal 11 (lângă Hotel Aradul), chiuretaj medicamentos, eco 4 D, test PAP.TEL: 0770823850, 0723643581
- **Policlinica DR. TURCIN, oferă:** Cardiologie (EKG, Ecografie cardiacă, Doppler vascular, Holter EKG şi TA, Test de efort), Oftalmologie (chirurgie pol anterior; CV computerizat; optică medicală), **NOU–OZONOTERAPIA,** ORL (videoendoscopie), Pneumologie, Neuropsihiatrie, Medicină de familie, Ecografii generale. **Telefon: 0257/285510, www.policlinica-turcin.ro**
- **Farmacia GLYKON–UTA**, Bl U 6 (vis-a-vis de biserica în construcţie). Deschis zilnic: luni-vineri 07.00 -21.00 sâmbătă şi duminică 08.00-18.00. **Telefon: 0257/241197.**

Pieţe şi târguri

Azi este zi de piaţă la Pâncota, Beliu, Buteni, Şiclău, Macea, Vânători, Pecica, Şiria şi **zi de târg la** Beliu şi Buteni.

Mâine, joi, este zi de târg săptămânal la Curtici, Sebiş, Cermei, Săvârşin, Secusigiu, Zerind.

Horoscop

BERBECUL (III.21.-IV.20.)
Lucrurile curg bine pentru tine azi, deci bucură-te de orice îţi este oferit. Intuiţia ta este deosebit de puternică şi ai o abilitate extraordinară de a citi sentimentele altor persoane.

TAURUL (IV.21.-V.20.)
O clasă virtuală sau o prelegere de un anumit fel ar putea să îţi aducă noi informaţii interesante. Acest lucru îţi poate menţine mintea ocupată ore în şir.

GEMENII (V.21.-VI.21.)
Eşti pregătit pentru ceva nou şi diferit. Poţi decide să lucrezi pentru tine sau să renunţi la o relaţie în favoarea alteia.

RACUL (VI.22.-VII.22.)
O rugăciune sau un grup de meditaţie online s-ar putea întâlni în seara asta şi te-ar putea atrage. Te simţi confortabil cu oamenii din acest grup.

LEUL (VII.23.-VIII.23.)
Este posibil ca telefonul tău să pară bântuit azi. Majoritatea celor care vor avea nevoie de tine nu vor reuşi să îţi facă telefonul să sune.

FECIOARA (VIII.24.-IX.23.)
Partenerul de viaţă este prins în probleme familiale şi nu poate petrece timpul cu tine? Nu lăsa nesiguranţa să profite la maximum de voi. Relaxează-te şi fă ceea ce doreşti să faci!

BALANŢA (IX.24.-X.23.)
Situaţia sentimentală se complică şi ceri ajutorul celor din jur, doar că sfaturile pe care le primeşti sunt mult prea superficiale pentru firea ta complicată.

SCORPIONUL (X.24.-XI.22.)
Fii pe picioarele tale azi şi aşteaptă-te la ceva neaşteptat. Este posibil ca oamenii să acţioneze în moduri nebuneşti, ciudate, aşa că mergi cu fluxul.

SĂGETĂTORUL (XI.23.-XII.21.)
Părerile de rău sunt tardive în unele situaţii, aşa că ar fi bine să te gândeşti înainte să acţionezi. Liniştea ta interioară este complet tulburată.

CAPRICORNUL (XII.22.-I.20.)
Ar putea fi momentul potrivit pentru a face o schimbare. Dezvoltările profesionale pozitive sunt indicate pentru tine. Enumeră opţiunile şi apoi fă câteva cercetări pentru fiecare.

VĂRSĂTORUL (I.21.-II.20.)
Există posibilitatea să fii nevoit azi să te ocupi de unele probleme financiare care te supără de o perioadă de timp. Încearcă să ceri sfatul unei persoane mai în vârstă.

PEŞTII (II.21.-III.20.)
Inspiraţia şi imaginaţia ta curg liber şi probabil că doreşti să îţi canalizezi o mare parte din energie în proiecte creative.

„Jurnal arădean" vă ascultă

Pentru sesizări Difuzare sună la telefon: 0257.241.151

De luni până joi, între orele 11.00-13.00, la telefonul 0257.212.055.

ARAD. S. I. ne-a contactat pentru a reclama faptul că „În urma lucrărilor de înlocuire a magistralei de canalizare menajeră pe stada Războieni, din Grădişte, lucrările de asfaltare a zonei decopertate au fost executate foarte prost. În prezent tronsonul de la intersecţia str. Războieni cu str. Vişinului până la cea cu str. Mierlei este extrem de denivelat, iar zona de întâlnire a astfaltului nou cu cel vechi este nefinalizată, chiar şi la câteva luni de la plecarea echipelor responsabile de asfaltare".

T. L. vine cu o propunere pentru municipalitate: montarea de radare. „Strada George Cosbuc are semne de circulatie pentru limitarea vitezei la 30km/oră. În realitate se circulă şi cu 100 km/oră. Propun montarea unor dispozitive radar atât pe această stradă, cât şi pe multe alte străzi din oraş. Investiţia ar fi amortizată în câteva zile şi numărul accidentelor ar scădea în mod vizibil. Consider că nu se iau măsuri pentru a înlătura din trafic şoferii vitezomani. Zilnic văd maşini care trec pe roşu, circulă fără respectarea regulilor de circulaţie", spune arădeanul. **JA-E.R.**

Curs valutar

Denumirea valutei	BNR	BCR		BRD		Intesa Sanpaolo Bank		Banca Românească		Patria Bank		Alpha Bank		Casa de schimb LUXOR		CEC Bank	
		C	V	C	V	C	V	C	V	C	V	C	V	C	V	C	V
Euro	4,91	4,84	4,98	4,83	4,98	4,86	4,95	4,85	5,00	4,86	4,95	4,85	4,97	4,88	4,90	4,86	4,94
Dolar SUA	5,00	4,91	5,09	4,88	5,09	4,93	5,02	4,93	5,11	4,93	5,04	4,89	5,07	4,97	5,02	4,92	5,05
Forint	0,0118	0,0113	0,0125	-	-	00118	0,0123	-	-	0,0118	0,0122	-	-	0,0117	0,0119	-	-
Gram aur	265,007																

Vremea

Miercuri, 26 octombrie

www.aradon.ro

10° LA ORA 6 — temperaturile se vor situa între 9 şi 10 grade. Vântul va sufla cu 7 km/h dinspre V.

21° LA ORA 18 — temperaturile se vor situa între 20 şi 21 grade. Vântul va sufla cu 6 km/h dinspre E.

Ziua precedentă

Arad	8–20	Umiditate:	94%
Lipova	8–20	Presiune:	1019 mb
Chişineu-Criş	8–20	Precipitaţii:	30%
Săvârşin	7–19	Vânt:	15 km/h
Sebiş	7–19	Direcţie vânt:	V

Soarele

Răsare: 08:05
Apune: 18:32

FAZELE LUNII

25.10 · 1.11 · 8.11 · 16.11

Azi

Temperaturile se vor situa între 10 şi 21 grade. Vântul va sufla cu 7 km/h, dinspre V.

MIERCURI	JOI	VINERI	SÂMBĂTĂ
10° 21°	9° 20°	8° 21°	8° 21°
parţial noros	însorit	însorit	însorit

Calendar

Biserica ortodoxă: †) Sf. M. Mc. Dimitrie, Izvorătorul de mir (Dezlegare la ulei şi vin. Nu se fac nunţi)
Biserica greco-catolică: SF. M. DUMITRU, IZVORĂTORUL DE MIR. EvU Mt 10,16-22; Ap 2Tim 2,1-10; Ev lo 15, 17-16,2
Biserica romano-catolică: Ss. Dumitru, m.; Lucian şi Marcian, m.

Prognoză pentru trei zile

Temperaturile minime vor fi cuprinse între 8 şi 10 grade, iar cele maxime între 20 şi 21 grade.

Temp.minime: 8–10°C
Temp.maxime: 20–21°C

JURNAL ARĂDEAN
B-dul Revoluţiei nr. 62, Arad
BRAT Auditat de BRAT
Reclamaţii difuzare: 0257.241.151

Şef departament publicitate şi departament difuzare: Cristian Sulinţan
Marea publicitate: 0257.280904
Mica publicitate: 0257.210775; **B-dul Revoluţiei, nr. 62**
Tiparul executat la: Mediaworks Hungary Zrt., 6729, Szeged

Redactor şef: Adriana Barbu **Responsabil de număr: Eugen Rogojan**
Departamente: Eveniment: Alin Gherasim, Ioana Costaş; Sorina Ambruş; **Economic:** Andreea Pintea; **Social:** Diana Duţu; **Sport:** Daniel Scridon, Leo Sfăra; Andreea Vlase; **Cultură:** Eugen Rogojan.
Tehnoredactare: Ghizela Şerban, Munteanu Daniel.
REDACŢIE: tel. 0257.212.055; e-mail: redactia.jurnalaradean@informmedia.ro, adevaruldearad@informmedia.ro, publicitate.jurnalaradean@informmedia.ro, publicitate.adevarul@informmedia.ro

16 biserici din Arad, sub ocrotirea Sfântului Dimitrie

ARAD. În fiecare an, pe data de 26 octombrie, este prăznuit Sfântul Mare Mucenic Dimitrie, Izvorâtorul de Mir. După Sfânta Parascheva, Sfântul Dimitrie este ultima și cea mai însemnată sărbătoare a toamnei din calendarul creștin ortodox.

În Arhiepiscopia Aradului, 16 biserici sunt puse sub ocrotirea Sfântului Mare Mucenic Dimitrie, Izvorâtorul de Mir. E vorba de bisericile din localitățile: Bruznic, Cermei, Conop, Cruceni, Curtici, Dumbrăvița, Ghioroc, Iratoș, Milova, Roșia Nouă, Satu Mare, Șoimuș, Șomoșcheș, Vladimirescu I, Zăbrani și Zărand.

Moaștele Sfântului Dimitrie se află în Tesalonic, în biserica de pe locul martiriului său. Pentru că din moaștele sale a curs și curge mir, Sfântul Dimitrie a primit și numele de Izvorâtorul de Mir. Mirul este dăruit creștinilor pentru diverse boli spre vindecare. **JA-D.D.**

Sf. Dimitrie FOTO: FAN

Zona 2, sufocată de deșeuri! S-a votat rezilierea contractului

Un nou scandal al deșeurilor neridicate vizează, de această dată, zona 2 a județului, care cuprinde orașul Chișineu-Criș și 10 comune.

Stau cu deșeurile neridicate de săptămâni întregi FOTO: FAN

CHIȘINEU-CRIȘ. În cadrul ședinței de luni, reprezentanții membrilor din Zona 2, care cuprinde orașul Chișineu-Criș și comunele Socodor, Grăniceri, Pilu, Șimand, Mișca, Zerind, Sintea Mare, Sepreuș, Zărand și Olari, au luat act de nerespectarea contractului de către operator și au votat în unanimitate rezilierea contractului cu operatorul de salubritate Consult Soc Centrum SRL.

„În concret, în ultima perioadă, în orașul Chișineu-Criș și în localitățile din Zona 2, deșeurile nu au fost ridicate conform graficului, au fost întârzieri repetate și cantități mari de deșeuri acumulate atât la persoanele fizice și juridice, cât și în zonele de platforme de colectare (containerele din zona blocurilor de locuințe). Au fost formulate numeroase notificări de încălcare a prevederilor contractuale, dar operatorul nu a înțeles să le remedieze. Situația expusă mai sus este de natură să creeze un potențial pericol pentru sănătatea populației și pentru mediu și, în consecință, hotărârea adoptată astăzi (n.n. luni) de către reprezentanții Zonei 2 va fi comunicată Comitetului Județean pentru Situații de Urgență. În acest sens avem sprijinul Instituției Prefectului - Județul Arad, al Consiliului Județean Arad și al ADISIGD Arad. Va fi desemnat un nou operator care să presteze serviciul de salubritate pe perioada situației de urgență, ceea ce estimăm să se realizeze cel târziu până la începutul săptămânii viitoare", transmite Primăria orașului Chișineu-Criș, în urma ședinței AGA.

Decizie în CJSU

Simona Stan, directorul executiv al ADISIGD, spune că hotărârea AGA va fi comunicată, în cel mai scurt timp, Instituției Prefectului, care urmează să convoace Comitetul Județean pentru Situații de Ugență (CJSU) în vederea luării unei decizii. „Cel mai probabil acest lucru se va întâmpla în cursul zilei de miercuri, urmând ca, în urma hotărârii CJSU, primăriile din zona 2 să poată colecta deșeurile în regim propriu, până la organizarea licitației pentru desemnarea unui alt operator de salubritate. Noi am respectat procedurile, am trimis actualului operator notificare de remediere, în urmă cu 30 de zile. Din păcate, nu s-a întâmplat nimic în acest sens, fapt pentru care s-a votat în AGA rezilierea contractului."

După hotărârea CJSU, contratul de salubritate pentru zona 2 va fi atribui prin negociere fără publicare, în regim de urgență. În același timp, se va organiza și licitația competitivă, deschisă, în urma căreia contractul de salubritate va fi atribuit pe o perioadă de opt ani. Deocamdată, însă, documentația este în studiu la unitățile administrativ-teritoriale, care urmează să transmită eventualele observații, după care se va intra în procedura de licitație.

Fără contract

Momentan, sub contractul inițial de salubrizare, încheiat în 2018, se mai află doar zona 1, care cuprinde și municipiul Arad, contract care expiră în aprilie 2023 și pentru care a fost demarată deja procedura de licitație. În restul județului, firmele care au câștigat inițial salubrizarea zonelor 2, 3, 4 și 5 au fost îndepărtate prin reziliere pentru neîndeplinirea atribuțiilor prevăzute în contract. Pe situație de urgență, contractele au fost atribuite prin negociere fără publicare altor operatori, însă problemele nu și-au găsit rezolvare.

Îndeamnă la înțelegere

Între timp, primăriile din zona 2 apelează la înțelegerea și sprijinul cetățenilor, sperând într-o rezolvare cât mai rapidă a situației: „Apelăm la înțelegerea și sprijinul tuturor cetățenilor orașului Chișineu-Criș, precum și ai comunelor din Zona 2, solicitându-vă întreaga colaborare pentru ca deșeurile să fie depozitate în condiții de siguranță până la momentul colectării, pentru a nu fi răspândite pe domeniul public și pentru reducerea pe cât posibil a volumului acestora (prin presarea ambalajelor din plastic, carton etc). De asemenea, vă solicităm insistent să nu transportați și să nu depozitați deșeuri pe spațiul public din localități sau în afara localităților. Acesta nu este decât un mod de a ne «fura căciula». Spațiul public este tot al cetățenilor, iar păstrarea curățeniei este în sarcina și beneficiul fiecăruia dintre noi. Avem certitudinea ca vom colabora pentru remedierea de urgență a acestei situații." **JA-S.A.**

NE-AM MUTAT!

Biroul de MICA PUBLICITATE și-a mutat sediul la JURNAL ARĂDEAN Bulevardul Revoluției nr. 62, parter.

VĂ AȘTEPTĂM ÎN CONTINUARE CU DRAG ANUNȚURILE ȘI LA NOUA NOASTRĂ LOCAȚIE JURNAL ARĂDEAN

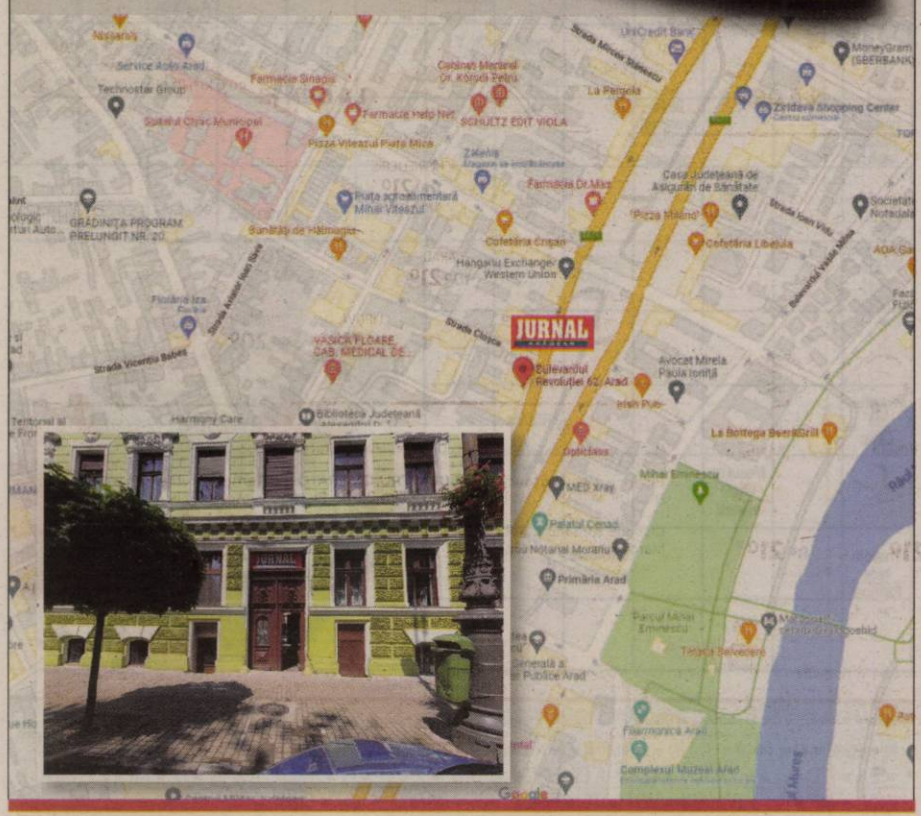

Inform Media Press SRL

Inform Media Press angajează

REPREZENTANT VÂNZĂRI

Cerințe:
- abilități foarte bune de comunicare, organizare și coordonare
- capacitate de soluționare a problemelor
- orientare către client
- cunostinte operare PC (Word, Excel)
- permis conducere cat. B

Descrierea jobului:
- construirea și menținerea relației cu clienții
- realizarea planurilor de vânzări
- implementarea politicilor și strategiilor companiei
- monitorizarea și analiza pieței

Noi îți oferim:
- Dezvoltarea unei cariere de succes într-o companie multinațională
- Oportunitatea de a progresa profesional într-un domeniu de viitor și dinamic

Dacă îți dorești să faci parte din echipa celor mai bune produse media din Arad trimite-ne CV-ul la adresa de e-mail:
cristian.sulintan@informmedia.ro
sau amănunte la telefon
☎ 0720.400.350.

Inform Media Press SRL

JURNAL ARĂDEAN ARAD ONLINE www.aradon.ro

(5963) Solicitantul este de acord cu utilizarea datelor sale personale conform regulamentului GDPR al firmei noastre publicat pe site-ul Inform Media Press.

JURNAL ARĂDEAN

MIERCURI, 26 OCTOMBRIE 2022

Piaţa Catedralei, regenerată... pe jumătate!

În această toamnă vor începe lucrările de demolare, iar în primăvară, cele de construcţie pe jumătate din fosta piaţă.

ARAD. Aşa cum vă informam, de la 1 noiembrie 2022, comercianţii şi producătorii agricoli din Piaţa Catedralei se vor muta în spaţiul amenajat 200 de metri mai încolo, pe strada Ioan Rusu Şirianu. Dezafectarea vechii pieţe agro-alimentare face loc proiectului de regenerare urbană a Pieţei Catedralei - un proiect grandios iniţial, care s-a tot restrâns de la un an la altul.

Marţi, primarul Călin Bibarţ a organizat o conferinţă de presă în care a anunţat că proiectul intră în linie dreaptă. Ocazie cu care am aflat că, practic, de amenajat (cu spaţii verzi, arteziană, băncuţe etc.) se amenajează doar zona din faţa Catedralei, în timp ce suprafaţa pe care se află hala va fi doar... pavată, urmând ca „în timp" să se găsească o soluţie şi pentru această zonă. Aşadar, mult-trâmbiţatul proiect de regenerare urbană a Pieţei Catedralei va regenera, în fapt, cam jumătate din Piaţa Catedralei...

Scurtă descriere a jumătăţii „norocoase"

„Noi avem acolo, stricto senso, două zone distincte: partea de piaţă din faţa Catedralei şi partea unde este actuala hală. Ele, practic, ar fi despărţite de prelungirea străzii Meţianu, care face legătura cu Rusu Şirianu. În momentul de faţă, acolo sunt 13 corpuri de clădire care vor fi demolate sau relocate - cum e cazul halei pe care vrem s-o relocăm la piaţa de afară, de la Obor. În proiectul gândit, punctul central este în zona de piaţă din faţa Catedralei. În mijlocul pieţei va fi ceva ce duce cu sigla Cetăţii, din fântână arteziană, să spunem. Vor ieşi din sol 144 de jeturi de apă, până la 7,5 metri, iluminate. Şi, din pavajul care va fi, vom avea şi respectiva «alfa» (în realitate «omega», dacă e să facem o descriere după literele din alfabetul grecesc; în fapt, e vorba de bucla pe care râul Mureş o formează în municipiul Arad - n.r.). Au fost iniţial propuneri să fie chiar cu apă, cu bazin, dar până la urmă - din experienţă şi din durabilitate în timp - s-a mers pe varianta de a fi în pavaj partea de desen; şi tot din pavaj să fie ţâşnitoarea. Sunt prevăzute şi spaţii verzi - stânga, dreapta -, lucrări de iluminat arhitectural, instalaţii de irigat pentru spaţiile verzi. Pavarea se va face cu piatră naturală de culori diferite, vor fi dotări cu coşuri, suporţi de biciclete. Sunt făcute propuneri de către specialişti... cum să se modifice traficul pe respectivele străzi şi legăturile pietonale între Meţianu şi Rusu Şirianu, astfel încât ea să devină o piaţetă publică speram noi cât mai mult căutată şi folosită, evident nu cu maşina, ci mai mult cu piciorul, bicicleta sau trotineta" - a precizat Călin Bibarţ.

Piaţă volantă în locul halei?

Apoi, primarul s-a referit la investiţiile minimaliste din cealaltă parte a pieţei: „În partea actuală dreaptă, cum te uiţi către Catedrală, unde este hala... hala va fi relocată, se va reface şi acea zonă în integralitatea ei, cu pavaj, cu tot ce înseamnă posibilităţi de petrecere a timpului liber... băncuţe... Prindem şi o toaletă ecologică automată, din aceea cu fise. Aici, din discuţiile cu cei de la Monumente, a rămas ca în viitor să gândim împreună - de aceea ea nu este echipată cu nimic ce nu poate fi schimbat... clădiri sau altceva - să vedem dacă vom merge spre o variantă de piaţă permanentă sau volantă, într-o anumită structură şi o anumită parte a ei, evident, păstrând arhitectura zonei. Nu ne mai dorim să venim cu mese, cu acoperiş de plexiglas şi ceea ce avem în momentul de faţă. De aceea ea are, în forma în care rămâne acum, posibilităţile ca în timp să fie adaptată. Va putea fi folosită după ce se ia o decizie şi un alt proiect va putea să o aducă la servicii de utilitate publică, piaţă volantă spre permanentă sau permanentă spre volantă. Dar, încă o dată, strict cu arhitectură adaptată zonei" - a subliniat edilul Aradului.

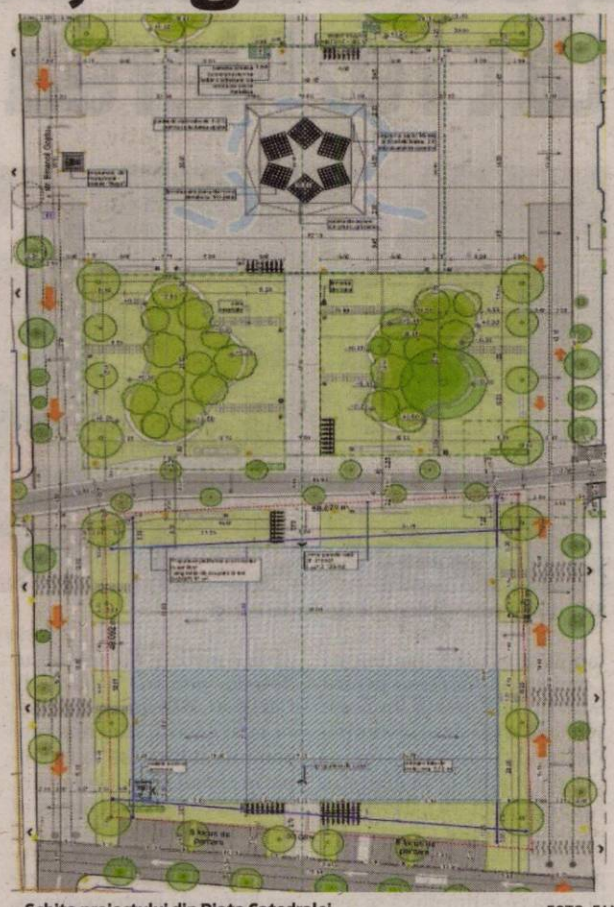

Schiţa proiectului din Piaţa Catedralei FOTO: FAN

Alt proiect, alt buget. Eventual, „concurs de idei"

Ce înseamnă „în timp", l-am întrebat pe primar, referindu-ne la „posibilităţile de adaptare" pe care le-a invocat anterior. „Aşa am convenit cu domnii arhitecţi, că nu puteam să lăsăm partea aceea a nimănui..." - a „răspuns" Călin Bibarţ. De ce nu a fost propusă spre amenajare şi această parte a pieţei precum cealaltă, din faţa Catedralei? - am insistat. „Pentru că, la momentul la care ne-am dus cu proiectul la avize, la Monumente, domniile lor nu voiau să ni-l avizeze, spunând că trebuie să menţinem şi parte de piaţă, ca istorie, ca tradiţie... Şi atunci ar fi însemnat să reluăm tot proiectul acesta de la capăt, de la reproiectare, pentru a face partea aceea. Şi atunci s-a convenit să mergem cu proiectul înainte... oricum, partea stângă nu avea prevăzute fântâni arteziene, nu avea prevăzute clădiri, corpuri... Ea era deja la faza de avizare, la autorizare de construire, era proiectul câştigat, licitat, încheiat tot... şi atunci am convenit - şi am avut înţelegere şi de la domniile lor - să mergem cu proiectul înainte, urmând ca separat - pentru că trebuie altă bugetare, alt proiect pentru partea stângă - cum să fie gândită respectiva. Nu influenţează cu nimic, nu ne deranjează cu nimic. Poate se ia la un moment dat decizia că arată foarte bine aşa."

„Nici n-ar fi de mirare să se ia o astfel de decizie!" - am replicat. „Nu e a noastră, e a specialiştilor" - a replicat, la rându-i, edilul.

În final, Călin Bibarţ a reiterat: „În timp vom vedea cum vom amenaja partea aceea. Dacă o vom amenaja sub altă formă. (...) În discuţiile pe care le-am avut, am convenit că poate chiar vom face un concurs de idei pentru respectiva zonă, ca să se exprime cei talentaţi şi specialişti în domeniu."

Într-un an

Durata de execuţie a lucrărilor de regenerare urbană a Pieţei Catedralei este de un an: 1 noiembrie 2022 - 1 noiembrie 2023. „În toamna-iarna aceasta se demolează cât se poate, probabil cam tot. Ulterior, în primăvară, vor începe construcţiile, iar în cursul anului viitor va fi finalizată şi va primi utilitatea de piaţă publică - a punctat primarul. Sperăm noi că mai reuşim să ridicăm zona, sperăm să mai revitalizăm inclusiv Meţianu şi Reconcilierii, să le legăm oarecum."

Investiţia, în cifre

Potrivit primarului Călin Bibarţ, valoarea investiţiei se ridică la aproximativ 24 de milioane de lei, cu TVA, finanţarea fiind asigurată din bugetul local. Investiţia presupune: 25 de bănci, 83 de arbuşti, 6 rastele pentru 64 de biciclete, 3 cişmele, 23 de coşuri de gunoi, 1 toaletă, 3.000 de metri pătraţi de spaţiu verde, 10.309 metri pătraţi de alei şi zone pietonale, 1.261 de metri pătraţi de străzi şi accese carosabile, 32 de locuri de parcare (375 mp).

DIANA DUŢU
diana.dutu@informmedia.ro

Prinşi cu deşeuri, la intrarea în ţară

Anvelope uzate FOTO: FAN

NĂDLAC. La sfârşitul săptămânii trecute, comisari ai Gărzii Naţionale de Mediu - Comisariatul Judeţean Arad, împreună cu agenţi ai Poliţiei de Frontieră, au interzis intrarea în ţară a două automarfare care transportau deşeuri. Unul dintre automarfare era încărcat cu anvelope scoase din uz - 14,5 tone, iar cel de-al doilea transporta 16,22 tone de deşeuri textile.

„Ambele automarfare veneau din Germania şi aveau ca destinaţie agenţi economici din judeţul Hunedoara - pentru anvelopele scoase din uz şi din judeţul Vâlcea - pentru deşeurile textile. Niciunul dintre agenţii economici menţionaţi în actele de transport ca destinatari nu deţin la locul de descărcare instalaţie de valorificare, obligaţie prevăzută în legislaţia privind transferul de deşeuri", informează Garda de Mediu Arad. **JA-S.A.**

Un nou mandat la şefia Muzeului, pentru Sorin Bulboacă

Consiliul Judeţean Arad analizează noul proiect de management al lui Sorin Bulboacă, cel care conduce Complexul Muzeal Arad din 2019.

ARAD. Au trecut doi ani de când Sorin Bulboacă a câştigat concursul pentru ocuparea postului de manager al Complexului Muzeal Arad, concurs pe care l-a promovat cu nota 9,44. Acum, Consiliul Judeţean, instituţie în subordinea căreia se află muzeul, organizează analiza noului proiect de management propus de Bulboacă, în vederea încheierii unui nou contract de management, pentru o perioadă de încă 3 ani, începând cu data de 1 ianuarie 2023.

Conform calendarului procedurii de analizare a proiectului, nota obţinută în urma analizării va fi făcută publică de Consiliul Judeţean Arad pe 29 noiembrie, urmând ca pe 9 decembrie, managerul să îşi susţină noul proiect în cadrul unui interviu. Rezultatul va fi publicat pe 12 decembrie, dată urmată de o perioadă de depunere şi soluţionare a contestaţiilor, urmând ca rezultatul final să fie făcut public în termen de 24 de ore de la expirarea termenului în care pot fi depuse contestaţii.

Sorin Bulboacă FOTO: CMA

Nota pe care Bubloacă trebuie să o obţină pentru a încheia un nou contract de management este „mia mare sau egală cu 9", evaluarea urmând să fie făcută de către o comisie stabilită de Consiliul Judeţean.

Născut în 1972, Sorin Bulboacă a urmat cursurile Universităţii „Babeş-Bolyai" din Cluj-Napoca, Facultatea de Istorie şi Filozofie, având masteratul în Studii Medievale şi doctoratul în istorie obţinute la aceeaşi instituţie de învăţământ superior. Din 1 ianuarie 2020, Bulboacă ocupă funcţia de manager al Complexului Muzeal Arad, post rămas liber după ce Constantin Inel, de la Muzeul Marii Uniri din Alba Iulia, a demisionat. Primul contract de management al lui Bulboacă a avut o durată de 2 ani. **JA-E.R.**

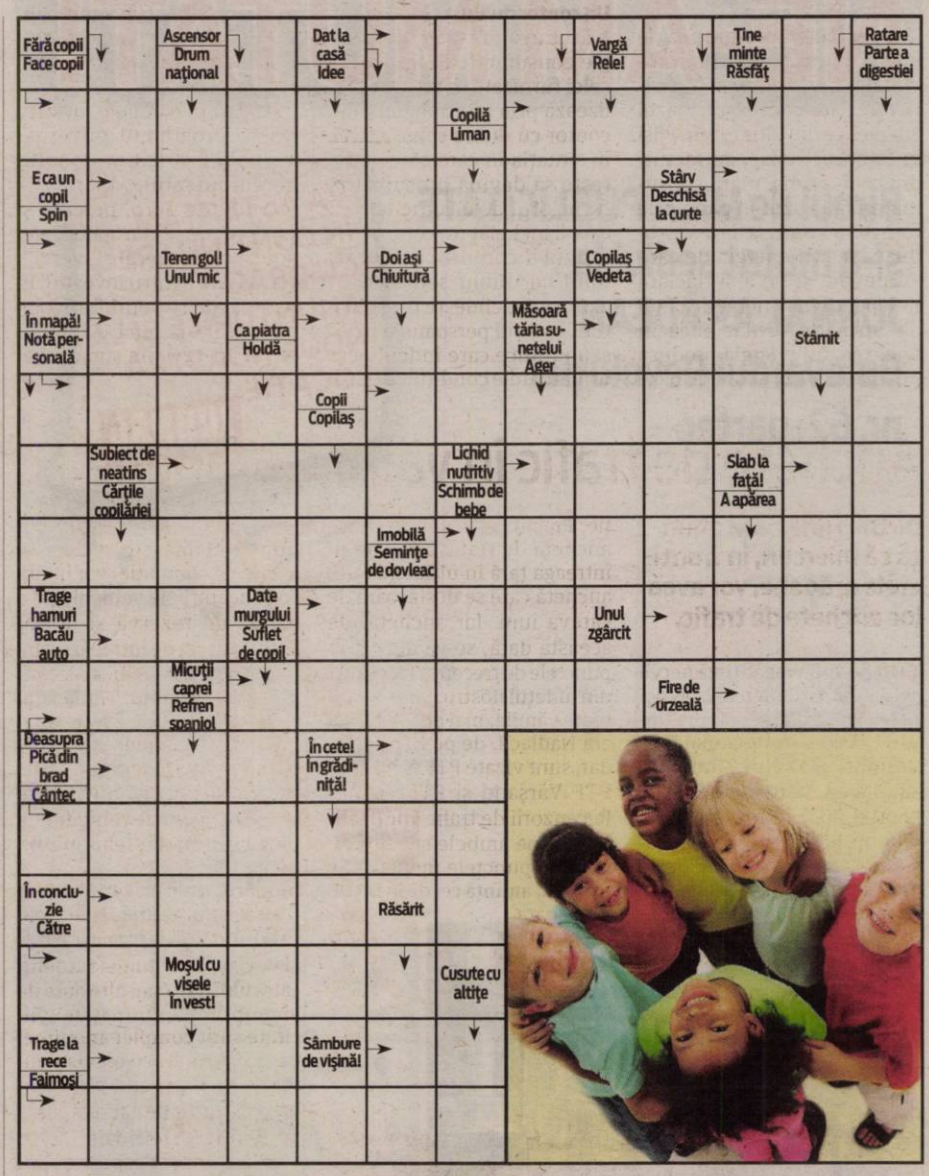

SOLUŢIA INTEGRAMEI DIN NUMĂRUL PRECEDENT

N ■ BAC ■ O ■ I ■ F ■ TAUR ■ ARMINDEN ■ TRISTE ■ RIALI ■ MUNCA ■ GEMENI ■ RA ■ TONTI ■ SUT ■ EA ■ IED ■ ILA ■ TR ■ V ■ LUNA A CINCEA ■ APUNE ■ TACIT ■ N ■ RAI ■ FA ■ IN ■ IT ■ MI ■ EVITA ■ INCA ■ MF ■ AC ■ PALARI ■ VOT ■ TC ■ FARAS ■ T ■ RACITE ■ IAR ■ SUR

Tot mai mulţi arădeni îşi montează panouri solare FOTO: FAN

Aradul este în topul producţiei de energie

Tot mai mulţi arădeni aleg panourile fotovoltaice pentru a produce energie, astfel că judeţul a ajuns al treilea din ţară la producţie.

ARAD. Peste o mie de arădeni produc energie din panourile fotovoltaice pe care le au instalate. Potrivit datelor furnizate de ANRE şi prezentate într-o analiză de către Ziarul Financiar, Aradul este al treilea cel mai mare producător de energie din ţară, după Timiş şi Ilfov. Aşadar, cei 1.011 prosumatori au instalat panouri fotovoltaice cu o putere totală de 9.798 kW putere. În judeţul vecin vorbim de un total de 1.216 prosumatori şi o putere instalată de 12.240 kW, în timp ce în Ilfov numărul total de prosumatori este de 2.175, iar puterea instalată ajunge la 23.937 kW.

În mod cert, producerea de energie prin panourile fotovoltaice a luat un avans considerabil în contextul crizei energetice din ultimul an. Puşi în faţa unei crize, cu facturi din ce în ce mai mari, consumatorii au văzut în panourile fotovoltaice şansa de a-şi produce singuri energia de care au nevoie şi de a-şi declara independenţa energetică faţă de furnizori. Chiar dacă în unele cazuri energia produsă prin panouri nu acoperă în totalitate nevoia de energie, dependenţa consumatorilor faţă de sistemul public de furnizare a energiei este mult mai scăzută.

ANRE a anunţat chiar în urmă cu câteva zile că au fost adoptate noi prevederi care „ajută la deblocarea punerii în funcţiune a instalaţiilor realizate de prosumatori şi implicit la deblocarea valorificării energiei produse din surse regenerabile în centrale electrice cu puteri de până la 400 kW pe loc de consum şi livrate în reţeaua electrică". Aşadar, cei care produc mai multă energie electrică decât au nevoie o pot vinde în reţeaua electrică. Trebuie menţionat, însă, că pentru a avea calitatea de prosumator este nevoie şi de un contract încheiat cu unul dintre furnizorii de energie electrică agreaţi.

Un contor dublu

Măsurarea cantităţii de energie consumată din reţea şi a celei furnizate în reţea se realizează prin intermediul unui contor cu dublu sens. Astfel, în situaţia în care cineva doreşte să devină prosumator, furnizorul de electricitate cu care a încheiat un contract va schimba contorul actual cu unul cu dublu sens. Legea 220/2008 defineşte prosumatorii ca fiind persoanele fizice sau juridice care îndeplinesc următoarele condiţii: *deţin o instalaţie de producere a energiei electrice/panouri fotovoltaice, cogenerare, eoliene etc; *nu desfăşoară o activitate specifică de producere a energiei - persoanele juridice nu sunt obligate să deţină un cod CAEN specific; *pot produce, stoca şi vinde energia produsă din surse regenerabile.

Cum se finanţează investiţia?

Persoanele fizice au la dispoziţie programul Casa Verde, creat şi administrat de AFM prin intermediul căruia pot finanţa până la 90% din valoarea sistemului fotovoltaic, dar nu mai mult de 20.000 lei. Din păcate, mulţi dintre cei care au dorit să acceseze programul s-au plâns că acesta se derulează foarte greu, astfel că pentru o instalare rapidă a sistemelor doritorii pot alege un credit de nevoi personale sau un credit „verde", cu dobândă preferenţială - conceput pentru achiziţie de panouri fotovolatice sau alte sisteme verzi/ecologice.

Pentru persoanele juridice există programul guvernamental Electric Up - fonduri nerambursabile până la 100.000 de euro, precum şi alte programe europene, sau pot accesa credite „verzi", concepute pentru investiţii în sisteme de panouri fotovolatice sau alte sisteme de producere a energei din surse regenerabile. **JA-A.P.**

Viitorii ofiţeri, ţinuţi în condiţii mizere

Scandalul condiţiilor oferite de Academia de Poliţie din Bucureşti „atinge" şi Aradul, care are aproximativ 15 studenţi acolo.

ARAD. Academia de Poliţie „Alexandru Ioan Cuza". Un nume greu, o instituţie de învăţământ la care unii doar visează, dar, în realitate, o hazna în care sunt pregătiţi viitorii ofiţeri de Poliţie ai României. Printre studenţii care învaţă acolo, avem şi aproximativ 15 arădeni care, în tăvălugul care s-a pornit la nivel naţional, au ţinut să îşi exprime nemulţumirile faţă de condiţiile inumane în care trebuie să trăiască. Studenţii au început anul şcolar 2022-2023 în sistem online, din cauza faptului că spaţiile de cazare din interiorul academiei sunt în proces de renovare. Numai că, după trei săptămâni, au fost chemaţi toţi la Academie. Asta chiar dacă dormitoarele nu erau finalizate. Conducătorii unităţii au decis să improvizeze dormitoare în diferite săli de clasă, în foste săli de arhivă, în condiţii imposibil de suportat, ne spun studenţii arădeni. Aşa că, dacă anul trecut şcolar erau cazaţi câte 6 în cameră, acum sunt 12, 16 sau chiar câte 20 de studenţi cazaţi în aceeaşi cameră. Care, spun ei, nu e chiar cameră, sunt foste săli de clasă transformate ad-hoc în dormitoare. „Nu avem căldură, nu avem apă caldă, iar baia este imposibil de utilizat, ţinând cont de faptul că din 8 toalete doar 2-3 funcţionează! La duşuri totul este mizerabil, tavanul stă să cadă, iar apa este foarte rece", spune şi o studentă cazată la Academia de Poliţie „Alexandru Ioan Cuza".

„Le-am solicitat conducătorilor unităţii, prin şefii de grupă, să ne reîntoarcem la studiul online, până când lucrările la spaţiile de cazare sunt finalizate. Dar am fost refuzaţi", spune un student arădean.

Condiţii mizere suportate de viitorii ofiţeri arădeni FOTO: FAN

„Lături de porci"

Academia a fost în mijlocul unui alt scandal în urmă cu câteva luni, când studenţii au acuzat faptul că, deşi alocările de la stat pentru hrana viitorilor ofiţeri sunt unele uriaşe, ei primesc doar „lături de porci". Mai mult, în farfurii apar constant gândaci, resturi de ambalaje sau viermi.

Studenţii cu care am vorbit au ţinut să îşi păstreze anonimatul, ţinând cont de faptul că le este frică de repercusiuni. Mai ales că exact marţi, în jurul amiezii, au fost chemaţi la „un raport pentru comunicări de ordine, în urma articolelor apărute în presă", după cum ne spune un student arădean. **JA-A.G.**

Sancţiuni aplicate de poliţiştii rutieri

ARAD. Poliţiştii rutieri au continuat acţiunile pentru prevenirea evenimentelor rutiere, precum şi pentru conştientizarea de către conducătorii auto a pericolelor la care se expun, prin nerespectarea regulilor de circulaţie, iar ca urmare a neregulilor constatate, au fost aplicate peste 100 de sancţiuni contravenţionale, în valoare totală de aproximativ 33.500 de lei. Totodată, au fost reţinute 9 permise de conducere şi retrase 3 certificate de înmatriculare. „Recomandăm tuturor participanţilor la trafic să respecte regulile de circulaţie şi să adopte un comportament preventiv în deplasări", transmite IPJ Arad. **JA-I.C.**

Anchete de trafic în vămile arădene

DRDP Timişoara anunţă că miercuri, în frontierele arădene, vor avea loc anchete de trafic.

ARAD. Şoferi, pregătiţi-vă nervii dacă circulaţi miercuri, 26 octombrie, din România spre Ungaria. Direcţia Regională de Drumuri şi Poduri Timişoara anunţă că, între orele 8:00 şi 12:00 şi, apoi, între orele 14:00 şi 18:00, pe drumurile naţionale şi pe autostrada din judeţul Arad se vor desfăşura anchete de circulaţie origine-destinaţie. Practic, este vorba despre ancheta de trafic derulată în întreaga ţară în ultimele luni, anchetă care se desfăşoară de câteva luni. Iar ancheta, de această dată, se va derula în punctele de trecere a frontierei din judeţul nostru. Sunt vizate toate vămile, mai puţin frontiera Nădlac I, de pe DN 7. Aşadar, sunt vizate PTF Nădlac II, PTF Vărşand şi PTF Turnu. Recenzorii de trafic vor fi amplasaţi pe ambele sensuri de mers în punctele menţionate mai sus, anunţă cei de la DRDP Timişoara.

Se fac anchete de trafic FOTO: DRDP

„Echipaje mixte CNAIR - Poliţia Română (recenzori şi agenţi de circulaţie) vor invita conducătorii de vehicule pe o bandă de rezervă şi le vor adresa un set de întrebări, care vor consta în: originea plecării în cursă (exemplu: Timişoara, Arad); destinaţia cursei (exemplu: Belgrad, Budapesta); scopul călătoriei (exemplu: turistic, acasă, loc de muncă, alte scopuri); pentru vehicule de transport marfă: felul mărfii; pentru vehicule de pasageri: numărul de pasageri. Nu vor fi înregistrate datele referitoare la numărul de înmatriculare al vehiculului, numele conducătorului auto sau alte date de identificare. Informaţiile solicitate sunt complet anonime, în conformitate cu regulamentul general privind protecţia datelor", au anunţat reprezentanţii DRDP Timişoara.

„Fiind vorba despre o acţiune de interes public, rugăm conducătorii auto să colaboreze cu anchetatorii astfel încât această acţiune să se desfăşoare cât mai rapid", îi mai sfătuiesc drumarii pe şoferi. **JA-A.G.**

2023 a fost declarat
Anul european al competenţelor profesionale.
Trebuie să profităm de oportunităţile care ni se deschid!

Comisia Europeană a anunţat în 12 octombrie adoptarea propunerii făcute de către preşedinta Ursula von der Leyen, în discursul privind starea Uniunii, pentru desemnarea anului 2023 drept Anul european al competenţelor.

Tranziţia verde şi cea digitală deschid noi oportunităţi pentru cetăţeni şi pentru economia UE, spune Comisia Europeană. Deţinerea competenţelor relevante le permite oamenilor să facă faţă cu succes schimbărilor de pe piaţa forţei de muncă şi să participe pe deplin la societate şi democraţie. Acest lucru va asigura faptul că nimeni nu este lăsat în urmă, iar redresarea economică, la fel ca tranziţia verde şi cea digitală, este echitabilă şi justă din punct de vedere social. O forţă de muncă cu competenţele cerute pe piaţă contribuie, de asemenea, la creşterea durabilă, conduce la mai multă inovare şi îmbunătăţeşte competitivitatea întreprinderilor.

În condiţiile în care, mai ales în perioada 2017-2019, plecarea din ţară a românilor bine pregătiţi s-a accentuat, iar firmele reuşesc tot mai greu să identifice potenţiali angajaţi, acest anunţ este foarte important pentru România.

Cele mai recente cifre furnizate de Eurostat sugerează că doar 37 % dintre adulţi urmează cursuri de formare în mod regulat. Indicele

economiei şi societăţii digitale arată că 4 din 10 adulţi şi una din trei persoane care lucrează în Europa nu dispun de competenţe digitale de bază. În plus, încă din 2021, existau deficite de personal pentru 28 de ocupaţii, de la construcţii şi asistenţă medicală până la inginerie şi IT, ceea ce demonstrează o cerere tot mai mare atât de lucrători cu înaltă calificare, cât şi de lucrători mai slab calificaţi. Există, de asemenea, o reprezentare scăzută a femeilor în profesiile şi studiile din domeniul tehnologiei.

Pentru a încuraja învăţarea pe tot parcursul vieţii, statele membre UE vor ca, în fiecare an, cel puţin 60% dintre adulţi să participe la cursuri de formare. Este o oportunitate atât pentru sistemul naţional de educaţie, cât şi pentru firmele private din domeniu!

Nu trebuie să uităm însă, la nivel personal, că veniturile noastre şi siguranţa locului de muncă sunt proporţionale şi cu nevoia pentru capacităţile noastre profesionale, cu abilitatea de a ne realiza cu succes munca, dar şi cu uşurinţa, sau dificultatea, cu care angajatorul ne poate înlocui. Este şi cazul politicienilor care nu îşi îndeplinesc mandatul şi pe care oamenii îi pot înlocui, pe merit, prin vot. Dar tocmai de aceea, la nivel profesional, atunci când avem oportunitatea de a ne perfecţiona, mai ales prin programe susţinute de UE, trebuie să profităm de ea.

În grupul EPP, am cerut şi susţinem această iniţiativă a Comisiei Europene şi cred că este important să comunicăm românilor rezultatele pe care le obţinem pentru ei. Aşa cum am mai avut ocazia de a spune, EPP va lupta pentru a deschide piaţa muncii către domeniile legate de tranziţia către o energie verde. Această tranziţie, nici în România şi nici altundeva nu trebuie să însemne şomaj sau sărăcie ci, dimpotrivă, oportunităţi, salarii mai bune, condiţii mai bune de muncă. Schimbarea, şi vorbim de o schimbare imensă în bine, nu trebuie să genereze frică, ci speranţă! Iată un prim semnal puternic şi pozitiv!

Toţi cei interesaţi pot afla informaţii suplimentare pe pagina Comisiei Europene, la acest link. Veţi găsi date despre iniţiativele UE de sprijinire a competenţelor şi despre finanţarea şi asistenţa disponibile pentru a investi în competenţe.

epp group in the european parliament

(6182 - H 281)

GHEORGHE FALCĂ
Deputat în
Parlamentul European, EPP

JURNAL ARĂDEAN

Cadavrul unei femei, pe marginea drumului

ARAD. Cadavrul unei femei a fost găsit marți dimineața pe marginea drumului, în localitatea Hălmagiu, iar la fața locului au fost chemați polițiștii. Aceștia au identificat persoane și au stabilit că a fost victima unui accident rutier. Persoana găsită fără suflare avea 43 de ani și era din localitatea Vața de Jos, județul Hunedoara. Trupul neînsuflețit al femeii a fost transportat la Serviciul Județean de Medicină Legală Arad în vederea efectuării autopsiei. În urma acesteia se va putea stabili și cauza decesului. „Femeia ar fi fost victima unui accident rutier. Polițiștii desfășoară activități pentru clarificarea circumstanțelor în care a survenit decesul și luarea măsurilor legale care se impun", a transmis Inspectoratul de Poliție Județean Arad. De asemenea, se efectuează cercetări și pentru identificarea conducătorului auto. **JA-I.C.**

Poliția a efectuat cercetări FOTO: I.C.

Palatul Justiției își deschide porțile

Va fi „Ziua Porților Deschise", vineri, 28 octombrie, la Tribunalul și Judecătoria Arad.

ARAD. „În data de 28 octombrie 2022, vineri, Tribunalul Arad împreună cu Judecătoria Arad, organizează evenimentul intitulat «Ziua Porților Deschise», cu prilejul Zilei Europene a Justiției Civile, care se celebrează în fiecare an în data de 25 octombrie, la inițiativa Consiliului Europei și a Comisiei Europene. La acest eveniment sunt invitate să participe toate persoanele interesate, în intervalul orar 09:00 - 12:00, în cadrul căruia, pe baza unui act de identitate, participanții vor avea ocazia să viziteze Tribunalul Arad și Judecătoria Arad, la sediul din Municipiul Arad, strada B-dul General Vasile Milea, nr. 2 și să afle mai multe detalii cu privire la activitatea celor două instanțe", au anunțat reprezentanții Tribunalului Arad. Aceștia mai transmit că „celebrarea Zilei Europene a Justiției Civile este un bun prilej pentru instanțele de judecată de a-și face cunoscută activitatea și de a reaminti că justiția este un serviciu public, iar figura centrală a actului de justiție este tocmai cetățeanul". **JA-I.C.**

Palatul Justiției FOTO: I.C.

Discuții cu elevii despre siguranța în trafic

ARAD. A început un nou an școlar, însă traficul este la fel de infernal, ba chiar parcă timpul petrecut în mașină crește în fiecare zi. În acest context, tot mai multe persoane caută o variantă alternativă care să fie și rapidă, cum ar fi bicicletele sau trotinetele clasice sau electrice.

Am observat cu toții că trăim situația inedită în care participanții la trafic sunt și persoane care nu au trecut prin școala de șoferi, de aceea nevoia de educație rutieră este și mai acută, fiind necesar să pornească de la preșcolari și școlari. Cum putem să ajutăm copiii să fie responsabili în trafic? Prin multă informație și prin acțiuni concrete. Fie că vorbim despre pietoni, bicicliști sau despre cei care se deplasează cu trotineta sau mașina, e important ca toți să știe atât drepturile cât și obligațiile fiecăreia dintre părți.

Observând aceste realități, Școala Gimnazială „Ilarion Felea" Arad, sub conducerea directoarei, Mladin Sofia-Florica, în colaborare cu ISJ Arad și cu Biroul Rutier, responsabil cu educația rutieră, comisar Meszar Răzvan, au încheiat un parteneriat educațional, intitulat „Educația rutieră pentru bicicliști, trotinetiști și pietoni", coordonat de profesoara Pătroescu Ramona-Claudia. Scopul acestei colaborări este informarea elevilor. În cadrul activităților, s-a pus accent pe cunoașterea legislației rutiere, atât în privința circulației pe drumurile publice și pe pistele de biciclete, cât și a contravențiilor care se impun în caz de nerespectarea lor, pentru pietoni, bicicliști, conducătorii trotinetelor. Elevii au aflat și condițiile în care pot obține un carnet de șofer la vârsta de 16 ani. De asemenea, li s-au prezentat materiale video-audio despre regulile pe care trebuie să le respecte în trafic, greșelile frecvente pe care le fac participanții la trafic și au primit pliante cu regulile de circulație.

Într-un context relaxat, elevii au putut pune întrebări, s-au arătat interesați de subiect și au împărtășit experiențe cu polițiștii prezenți. **JA-C.P.**

Discuții despre traficul rutier FOTO: FAN

Maltratați de tatăl vitreg

Doi frați maltratați la Șiria de tatăl vitreg, polițist la Poliția Transporturi Feroviare. Totul, cu aprobarea mamei copiilor, care participa la violențe.

Cazul a cutremurat comunitatea din Șiria FOTO: I.C.

ȘIRIA. Fata de 10 ani a povestit că nu se înțelege cu tatăl său vitreg pentru că acesta ar consuma frecvent alcool și că o bate fără motiv, mai ales când bea, dar că nu se înțelege nici cu mama ei, pentru că aceasta îl iubește mai mult pe tatăl ei vitreg și îi ia partea și face doar ce îi spune el. Fata a mai spus că tatăl vitreg a pus lacăt pe frigider pentru ca ea și fratele ei să nu poată lua mâncare de acolo și că dacă mama lor le dădea mâncare și tatăl vitreg afla, acesta o bătea pe mama copiilor. Mama copiilor a motivat că are lacăt pe frigider pentru că ar avea acolo niște medicamente și îi era teamă să nu ajungă copiii la ele.

Copila de 10 ani a mai povestit cum tatăl vitreg a legat-o de un copac din curtea casei pentru că a adormit lângă fratele ei. Bărbatul i-a cerut să stea cu fratele ei până când acesta adoarme, însă fata a adormit. Acesta a fost motivul pentru care tatăl vitreg a legat-o pe fata de 10 ani de copac și a lăsat-o acolo timp de o oră, legată de mâini și de picioare. Am încercat să luăm legătura atât cu mama copiilor, cât și cu cel care le-a devenit tată vitreg, însă aceștia nu au fost de găsit la domiciliul din Șiria. Nici la Poliția Transporturi Feroviare din gara CFR Arad nu am reușit să dăm de tatăl vitreg al copiilor. În fapt, ușa Poliției Transporturi Feroviare din gara CFR Arad era încuiată. Nici asistenții sociali de la Primăria Șiria nu au putut lua legătura cu ei imediat ce au aflat despre acest caz.

Ce spun cei din Primărie

„Inițial nu ni s-a deschis ușa și, în urma repetatelor vizite la domiciliu, am reușit să luăm legătura, în sensul că doamna ne-a sunat, pentru că i-am lăsat o invitație în poștă, și atunci a spus că ea este la serviciu și urmează să vină la Primărie pentru a face declarații în ceea ce privește situația familială, ceea ce nu s-a concretizat practic. Am fost și la școala unde învață cei doi copii și din informațiile obținute și de la vecini - care au dorit să rămână anonimi, în sensul că nu vor să aibă de-a face cu familia în cauză - am reușit să obținem informații că cei doi copii sunt înscriși la școală, dar nu frecventează zilnic cursurile, sunt îmbrăcați necorespunzător, în sensul că afară este frig și ei sunt îmbrăcați foarte sumar și nu sunt îngrijiți și supravegheați de părinți. Am revenit la domiciliu, dânșii nu ne-au deschis ușa și atunci am luat legătura și cu Poliția. Băiețelul a anunțat Poliția, este în clasa a treia, are 9 ani. S-a dus și a declarat că a fost abuzat și de către mamă, și de către tată și noi ne-am deplasat în ziua respectivă la sediul Poliției și am stat de vorbă cu toți. Până la urmă copiii au fost luați", a declarat Voștinar Ligia, asistent social în cadrul Primăriei Șiria. Frații au adunat zeci de absențe la școală, cadrele didactice de aici fiind primele care au sesizat că este ceva în neregulă în ceea ce privește situația de acasă a celor doi copii.

În case de tip familial

Acum, frații se află într-un centru al DGASPC Arad și sunt consiliați de un psiholog. „Minorii sunt în custodia noastră. În acest moment, facem eforturi prin consiliere psihologică și prin alte intervenții să-i stabilizăm emoțional, să îi aducem în acea stare în care să se simtă în siguranță și să se simtă bine. S-a emis ordin de protecție împotriva mamei și a agresorului, însă așteptăm, pentru că au posibilitatea de a face contestație, și așteptăm rezultatul final. Urmează să se ia o măsură de protecție pentru copii, deci nicidecum nu se vor întoarce acasă. Dimpotrivă vor rămâne la noi, probabil într-o casă de tip familial", a punctat Erika Stark, directorul DGASPC.

Mama, de partea tatălui vitreg

Oana Lăzărescu, avocata din oficiu a copiilor, spune că s-au obținut ordine de protecție împotriva bărbatului și a mamei copiilor. „Deocamdată, în faza de cercetare penală, fiind un dosar în lucru, nu pot să dau detalii, pot doar să spun ce s-a întâmplat cu ordinul de protecție. S-a obținut un ordin de protecție împotriva tatălui vitreg pe o perioadă de 6 luni, a mamei pentru o perioadă de două luni. Nu este definitiv, dar se pune în aplicare de îndată". Atât mama, cât și tatăl vitreg au declarat apel împotriva ordinului emis pe numele lor, acesta urmând să se judece ulterior. Potrivit informațiilor noastre, mama copiilor a încercat să ia faptele asupra ei, să-l scape pe soțul ei, însă cei doi copii au știut să explice foarte bine polițiștilor prin ce au trecut și nu s-a confirmat faptul că doar mama comitea abuzuri asupra minorilor.

IOANA COSTAȘ
ioana.costas@informmedia.ro

Nu este oportun

Interpelată pe subiect, adică despre dosarul penal întocmit în cauză de Poliția Șiria, conducerea IPJ Arad a transmis că nu consideră că este oportun să ofere declarații despre subiect pentru că polițistul nu este în subordinea IPJ Arad, ci în subordinea Poliției Transporturi Feroviare Timiș.

Doi șoferi băuți au ieșit cu mașinile de pe drum

ARAD. Inspectoratul de Poliție Județean Arad anunță faptul că, în weekendul care a trecut, au fost înregistrate două incidente rutiere în care au fost implicați conducători auto care au consumat băuturi alcoolice înainte de a se urca la volan. Primul caz s-a petrecut în Odvoș. „Polițiștii orașului Lipova, în noaptea de 22/23 octombrie, au fost sesizați despre un eveniment rutier pe DN 7, la ieșirea din localitatea Odvoș, spre Conop. La fața locului, s-a constatat că un bărbat de 37 de ani, din Șiria, în timp ce conducea un autoturism, a pierdut controlul asupra direcției de deplasare, părăsind partea carosabilă. Testarea cu aparatul alcooltest a indicat o valoare de 0,73 mg./l. alcool pur în aerul expirat. Totodată, verificările au relevat că cel în cauză nu deține permis de conducere pentru nicio categorie de vehicule", spun reprezentanții Poliției. Al doilea caz a fost înregistrat în Socodor. „În ziua de 23 octombrie, un bărbat de 39 de ani, din Mișca, a pierdut controlul asupra direcției de deplasare, intrând în coliziune cu un cap de pod, în localitatea Socodor. Testarea cu aparatul alcooltest a indicat o valoare de 0,54 mg./l. alcool pur în aerul expirat", transmite IPJ.

Au urcat băuți la volan FOTO: FAN

Conform procedurii, celor doi bărbați le-au fost recoltate probe biologice în vederea stabilirii cu exactitate a alcoolemiei, fiind cercetați pentru săvârșirea de infracțiuni la regimul circulației rutiere. **JA-A.G.**

S-au urcat la volan sub influența drogurilor

ARAD. Polițiștii rutieri au depistat, în seara de 24 octombrie, trei persoane care au condus autoturisme, fiind sub influența substanțelor psihoactive. Este vorba despre o femeie de 44 de ani, din Ineu, care a fost implicată într-un eveniment rutier soldat exclusiv cu pagube materiale, pe DJ 708/B. Testarea cu aparatul DrugTest a indicat valori pozitive pentru două substanțe psihoactive. În Zădăreni, un tânăr de 23 de ani, din localitate, a fost depistat de polițiștii Secției 1 Rurală în timp ce conducea un autoturism, fiind sub influența THC. Un bărbat de 38 de an, din județul Hunedoara, a fost depistat de polițiștii Serviciului Rutier în timp ce conducea un autoturism în municipiu, fiind sub influența substanțelor psihoactive. „Celor în cauză le-au fost recoltate probe biologice în vederea stabilirii cu exactitate a substanțelor consumate, fiind cercetați pentru conducerea de vehicule sub influența alcoolului sau a altor substanțe", a transmis Inspectoratul de Poliție Județean Arad.

Ordin de protecție pentru un bărbat din Târnova

ARAD. Un bărbat în vârstă de 42 de ani, din Târnova, s-a ales cu un ordin de protecție provizoriu emis pe numele său pentru că și-a amenințat soția. De asemenea, bărbatul este cercetat penal. „Polițiștii Secției 5 Rurală Ineu au emis un ordin de protecție provizoriu, pe numele unui bărbat de 42 de ani, din Târnova, care și-ar fi amenințat soția. Bărbatul este cercetat penal pentru amenințare", a anunțat IPJ Arad.

Sport

„Participarea cu toate echipele de juniori în play-off arată că la noi se lucrează bine"

Ştefan Boroş, director executiv Academia UTA

43

de jucătoare s-au înscris la acțiunea organizată de Federația Română de Baschet pentru trialul din cadrul selecției naționale U16. Printre acestea se numără și două sportive de la CSȘ Gloria Arad, Magda Ciubancan și Alexia Tiorean. Trialul baschetbalistelor născute în anul 2007 a avut loc în perioada 23-25 octombrie, la Cluj-Napoca.

Medaliaţi la „Naţionalele" de arc istoric

ALBA IULIA. O medalie de aur (Kis Nagy Zoltán, divizia arc istoric, adulți), trei de argint (Mészár Kálmán, divizia arc de vânătoare recurve, veterani; Buzatu Adrian, divizia arc Traditional recurve, adulți și Ozsvar Andrei, divizia arc Traditional recurve, veterani) și una de bronz (Pálfi Matei, divizia Barebow recurve, adulți) este bilanțul obținut de Crișul Chișineu Criș la Campionatul Național de arc istoric desfășurat în Cetatea Unirii. **JA-D.S.**

Academia UTA, cu toate echipele spre play-off

ARAD. Cu o etapă înainte de finalul sezonului regulat, cele trei echipe ale Academiei UTA sunt ca și calificate în play-off. Un foarte mic semn de întrebare rămâne la U17.

UTA – FC Argeş 2-1

Juniorii mari de la UTA au avut de muncit până să termine învingători contra celor de la FC Argeș. Ekmekci și Andreaș au adus victoria, iar UTA va aborda ultima parte a campionatului în Liga de Tineret de pe prima poziție a clasamentului seriei Vest.

Trioul Bogoșel - Gaica - Ungur a contat pe următorii: Mociu - Manoilă, Bota, Bokșe, Anisorac, Ristin, Popa, Covaci, Ekmekci, Ronai, Andreaș. Au mai jucat: Mitu și Felea.

Ghinion teribil

În schimb, în al doilea meci al „cuplajului" de pe „Motorul", în Liga Elitelor U17, UTA a ratat victoria în min 90+4. Elevii antrenați de Marius Ciubăncan și Sorin Botiș au condus cu 3-1 (goluri Bădău 2 și Fukenhauzer), dar au fost egalați în al patrulea minut de prelungiri! UTA: Burtic - Joldea, Purdescu, Fukenhauzer, Bădău, Curtuiuș, Buză, Olăroiu, Kyrycsenko, Blaga, Vâlcu. Au mai jucat: Nica, Bercea, Busu și Goia.

Distracţie, la Ineu

Juniorii U16 ai UTA-ei au „dat de pământ" cu ACB Ineu, câștigând cu 9-0. Golurile au fost marcate de Huc (5), Felea, Șiclovan, M. Rusu, Hărdăuț.

Adrian Petruț și Viorel Erdei au jucat cu R. Rusu - Marinescu, Pop, Ștef, Felea, Măgulean, M. Rusu, Șiclovan, Chiș, Neagu, Huc. Au mai jucat: Crainic, Tăutan, Hărdăuț, Centye și Paștină. **JA-L.S.**

Utiștii din Liga de Tineret, liderii clasamentului FOTO: FAN

Când pleacă Ilie Poenaru?

Meciul cu FC Argeş ar putea fi ultimul pentru antrenorul echipei UTA.

Suporterii UTA-ei i-au cerut deja demisia lui Ilie Poenaru FOTO: FAN

ARAD. Lucrurile au ajuns la limita suportabilului la UTA. Echipa a ajuns pe loc de baraj, după ce în ultimele cinci etape a reușit să obțină doar un punct din cele 15 disponibile. O contraperformanță care a dus la reacția publicului, care i-a cerut demisia lui Ilie Poenaru. Antrenorul a anunțat, imediat după jocul pierdut cu Universitatea Craiova, că deocamdată nu pleacă.

Am încercat să decriptăm ce se află în spatele spuselor sale, iar astăzi suntem în măsură să vă anunțăm cum stau lucrurile.

7 puncte, din 9!

UTA joacă, în următoarele trei etape, cu echipe de nivelul ei, cum se spune. Primul joc e cu FC Argeș, la Arad, apoi se merge la Ploiești, pentru partida cu Petrolul, iar în ultima rundă de dinaintea Campionatului Mondial, pe Arena „Francisc Neuman" sosește FC Voluntari.

Ilie Poenaru a cerut conducerii clubului încă puțină răbdare, imediat după eșecul cu oltenii, angajându-se că în următoarele trei jocuri va obține, minim, două victorii și un egal. „Dacă nu fac șapte puncte, plec" - a anunțat antrenorul Ilie Poenaru.

Aşadar, și-a pus singur obiectiv, rămâne de văzut ce se va întâmpla, în continuare. Cert e faptul că locul din clasament „arde", iar fanii au luat, deja, „foc". Iar Poenaru nu mai are, astfel, timp de scuze.

Meciul de duminică, împotriva Argeșului, e capital. Dacă UTA pierde, e limpede că antrenorul arădenilor își va anunța demisia. **JA-L.S.**

Despre Conference League

Nu mare ne-a fost mirarea că Ilie Poenaru a vorbit, după eșecul cu Universitatea Craiova, despre cupele europene. UTA era, în acel moment, pe loc de baraj de retrogradare/promovare! Uluitor, nu? „Într-adevăr, suntem pe loc de baraj, dar nu ni s-a cerut câștigarea campionatului. Play-off-ul îl dorim noi, ca vestiar. Multe echipe doresc să câștige campionatul sau Cupa României, mulți vor să joace în Conference League. Sunt trei obiective, nu am ratat niciunul, suntem la trei puncte. Timp de doi ani de zile s-a dorit evitarea retrogradării, suntem în anul trei și vrem să atingem unul din cele trei obiective, Cupă, Conference sau play-off. Dacă ne depărtăm de play-off atunci ne orientăm spre Conference" - a declarat Ilie Poenaru.

Tiger Arad, locul doi la Cupa României

VOLUNTARI. CS Tiger Arad (sensei Liviu Meseșan) a făcut furori la Cupa României de karate WUKF, desfășurată, zilele trecute, la Voluntari. Cei 22 de sportivi au obținut 36 de medalii din care 19 de aur, pentru un onorant loc doi în clasamentul pe cluburi.

Iată rezultatele „tigrilor": Alexandru Meseșan - aur, la kumite, kumite Team și kumite rotativ; Melissa Marcos - aur, la kumite, rotativ și sambon; Adrian Meseșan - argint la kumite; Luca Stana - aur la kumite Team; Vlad Bibarț - aur, la kumite și Team; Matilda Apopei - aur, la kata și kumite Team și bronz, la kata echipe și kumite; Sonia Martinuț - aur, la kumite Team și bronz, la kata Team; Crina Orz - aur, la kumite Team; argint, la kumite și kata; bronz, la kata Team; Georgiana Neamțu - aur, la kihon; Iasmina Sicoe - aur, la kihon și kata; argint, la kumite; Ioana Stanciu - aur, la kumite; Maria Stanciu - argint, la kihon, kata și kumite; bronz, la kumite și kata Team; Miruna Mihuța - aur, la kihon; bromz, la kumite, kata și kumite Team; Anemarie Drăgoi - bronz, la kumite și kata Team; Alessandro Popa - aur, la kata și argint, la kumite; Richard Roskos - bronz, la kihon; Daphins Boleac - bronz, la kata; Aron Toth - argint, la kata și bronz, la kumite Team; Mara Savici - bronz, la kumite și kata Team; Darius Sepetean - aur, la kihon, kata și kumite Team; Alexandru Moțiu - aur, la kihon, kata și kumite Team; Ovidiu Apreutesei - aur, la kihon, kata și kumite Team. **JA-D.S.**

Voinţa Mailat preia comanda în Liga 6!

ARAD. Extrem de echilibrată lupta pentru ocuparea celor trei locuri promovabile din Liga 6, ultimul eșalon valoric al fotbalului județean. Runda cu numărul 7 a venit cu schimbarea liderului, Voința Mailat trecând în frunte.

Rezultate: Gloria - Mândruloc 4-2, Mailat - Zăbrani II 4-0, Chier - Munar 6-0, Dieci - Șicula 6-1, Vârfurile - Turnu 4-3, Bârzava - Șiria 6-1, Archiș - Dorobanți 3-3.

Clasament: 1.Mailat 16p, 2-3.Mândruloc și Bârzava 15p, 4-5.Dieci și Turnu 13p, 6.Șicula 12p, 7.Vârfurile 11p, 8-9. Șiria și Zăbrani II 10p, 10.Chier 9p, 11.Munar 7p, 12.Dorobanți 6p, 13.Gloria 3p, 14.Archiș 1p.

Etapa viitoare: Dorobanți - Șiria, Zăbrani II - Bârzava, Turnu - Mailat, Șicula - Vârfurile, Munar - Dieci, Mândruloc - Chier, Archiș - Gloria. **JA-D.S.**

UTA şi-a aflat programul

ARAD. LPF a dat publicității programul etapelor 17 și 18 din Superliga. Sunt ultimele runde înainte de startul Campionatului Mondial de Fotbal din Qatar. UTA va juca sâmbătă, 5 noiembrie, de la ora 18, pe terenul celor de la Petrolul Ploiești. Apoi, duminică, 13 noiembrie, de la ora 15.45, UTA va întâlni FC Voluntari, pe Arena „Francisc Neuman". Până atunci, însă, arădenii au meci duminică, 30 octombrie, de la ora 18.15, la Arad, cu FC Argeș. **JA-L.S.**

Câştigătoare de WNBA la adversarul de sub panou

FCC UAV Arad revine, astăzi, după 12 ani, în a doua competiție europeană inter-cluburi.

ARAD. FCC UAV Arad joacă astăzi, de la ora 18:30, primul meci din sezonul regular al EuroCup Women, cu OGM Ormanspor. Echipa Aradului revine în a doua competiție europeană după 12 ani și are parte de o grupă foarte grea.

OGM Ormanspor va fi primul adversar și are în componență jucătoare care au câștigat titlul în WNBA. „Trebuie să ne adaptăm la noua competiție. Adversarul nostru este foarte puternic, are o calitate individuală foarte mare a jucătoarelor. Sezonul trecut a fost pe trei în campionatul turc, unul foarte puternic. Au trei străine foarte bune: Dubljevic - poziția 4 (cea mai bună din echipă), pivotul american Grey, iar Williams - poziția doi - a luat titlul în WNBA. Au și turcoaice bune, cu mare calitate", a prefațat duelul Bogdan Bulj, antrenorul arădencelor. Dubljevic a câștigat WNBA în 2016, iar în 2018 a câștigat EuroCup. Și turcoaicele din lot au acumulat experiență în EuroCup și Euroligă.

Încep aventura europeană FOTO: A.V.

La „galben-albastre", singurele jucătoare care au mai evoluat în EuroCup sunt Brankica Hadzovic și Stephanie Madden, în timp ce Trinity Baptiste a câștigat Cupa Sudamericană în vară. **JA-A.V.**

Fotbal - Superliga, etapa 15

Rezultate: Rapid – Farul Constanța 1-1, FC Voluntari – Chindia Târgoviște 0-3, FCU Craiova – Hermannstadt Sibiu 1-1, CS Mioveni – FC Botoșani 0-0, UTA – Univ Craiova 1-2, Univ Cluj – CFR Cluj 1-2, Petrolul Ploiești – FC Argeș 2-0, Sepsi Sf Gheorghe – FCSB 0-1.

Clasamentul

1. FARUL CONSTANȚA	15	10	4	1	28-11	34
2. RAPID	15	9	2	4	17-10	29
3. CFR CLUJ	13	9	1	3	22-12	28
4. UNIV CRAIOVA	14	7	3	4	18-16	24
5. HERMANNSTADT	14	6	5	3	17-13	23
6. FCSB	13	5	5	3	19-18	20
7. PETROLUL PLOIEȘTI	15	6	2	7	14-17	20
8. SEPSI SF GHEORGHE	15	5	4	6	21-13	19
9. FC BOTOȘANI	14	4	6	4	22-18	18
10. FC VOLUNTARI	15	4	5	6	12-16	17
11. FC ARGEȘ	15	5	2	8	12-20	17
12. FCU CRAIOVA	15	4	4	7	15-16	16
13. UTA	15	4	4	7	14-20	16
14. CHINDIA	14	4	3	7	17-19	15
15. UNIV CLUJ	15	3	5	7	10-16	14
16. CS MIOVENI	15	1	5	9	9-22	8

Etapa viitoare: vineri, ora 18, Chindia Târgoviște – FC Botoșani; vineri, ora 21, FCU Craiova – Farul Constanța; sâmbătă, ora 19, FC Voluntari – Petrolul Ploiești; sâmbătă, ora 21,30, Sepsi Sf. Gheorghe – Univ Craiova; duminică, ora 18,15, UTA – FC Argeș; duminică, ora 21, Rapid – CFR Cluj; luni, ora 18, CS Mioveni – Hermannstadt Sibiu; luni, ora 21, Univ Cluj – FCSB.

JURNAL ARĂDEAN

Îşi doreşte să-l aducă pe Cristiano Ronaldo

FOTBAL. Chelsea își manifestă din nou interesul pentru Cristiano Ronaldo după ce au apărut informații despre dorința acestuia de a părăsi United. Todd Boehly a dorit să-l aducă pe starul portughez la Chelsea în vara anului trecut, dar managerul de atunci, Thomas Tuchel, s-a opus.

Potrivit Daily Mail, cu Graham Potter la conducere acum, o mutare are mai multe șanse să se materializeze, deoarece Boehly e în continuare dornic să semneze cu un golgheter.

Relațiile lui Boehly cu Jorge Mendes sunt, de asemenea, un factor important în această afacere.

Totuși, jurnalistului Ben Jacobs susține că Graham Potter are pe lista de cumpărături și alte nume de atacant, superstarul portughez nefiind considerat o prioritate.

Rafael Leao de la AC Milan, Ivan Toney de la Brentford și Jonathan David de la Lille au fost menționați ca potențiale nume de atacant pe lista de achiziții a londonezilor.

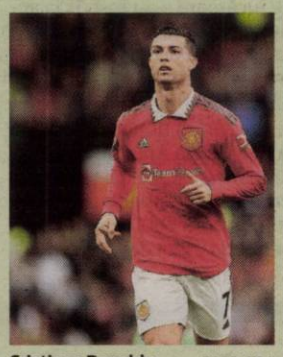

Cristiano Ronaldo FOTO: EPA

Între timp, Chelsea caută opțiuni pentru a-și întări linia de mijloc îmbătrânită și a pregătit o listă scurtă. Mijlocașul lui Newcastle United și al Braziliei, Bruno Guimaraes, este unul dintre numele discutate, deși mutarea este considerată ambițioasă în cazul jucătorului de 24 de ani.

Potrivit lui Simon Phillips, care a vorbit pentru GiveMeSport, Chelsea îi are în vedere pe Edson Alvarez de la Ajax, Moises Caicedo de la Brighton, Weston McKennie de la Juventus și Bruno Guimaraes de la Newcastle. **SURSA: MEDIAFAX**

„Avem aşteptări mari”

Căpitanul Eden Hazard este pregătit să ducă Belgia până în finală în Qatar.

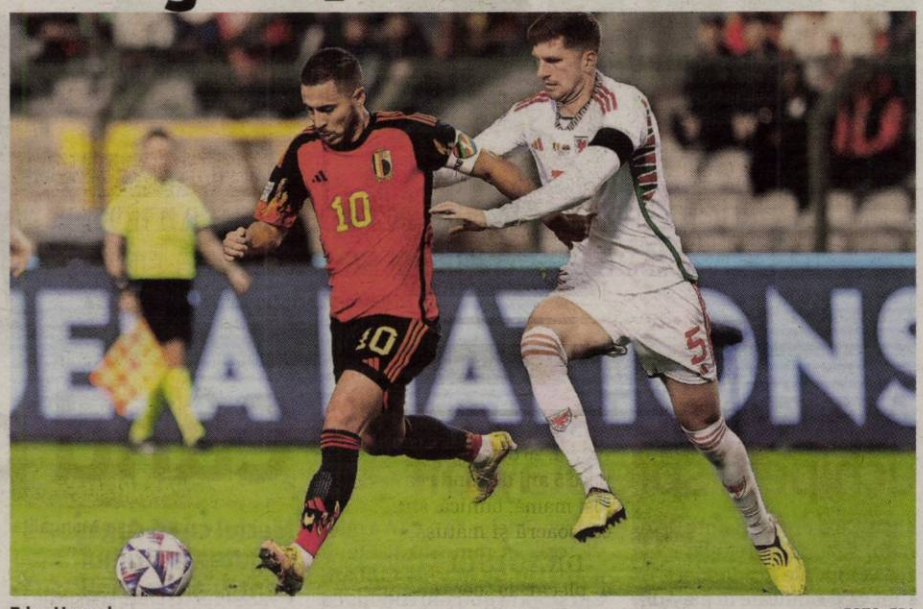

Eden Hazard FOTO: EPA

FOTBAL. Căpitanul Belgiei, Eden Hazard, a declarat că naționala sa trebuie să câștige Cupa Mondială din Qatar pentru a justifica eticheta de „generație de aur” pe care o poartă de 10 ani, în timp ce încearcă să obțină primul trofeu major.

Atacantul în vârstă de 31 de ani de la Real Madrid este căpitanul Belgiei din 2015 și va participa la a treia sa Cupă Mondială, sperând să meargă mai departe de locul al treilea obținut în Rusia 2018.

„Trebuie să punem ștacheta mai sus. Voi încerca să mă descurc mai bine decât în 2018. Va fi greu, pentru că a fost deja destul de bine”, a declarat Hazard pentru site-ul FIFA.

„Sunt norocos să fiu căpitanul unei echipe mari și al unei mari națiuni fotbalistice, așa că suntem datori să avem așteptări mari”.

Jucători de top

O generație de jucători de top care reprezintă unele dintre cele mai mari cluburi din Europa, precum Hazard, portarul Thibaut Courtois, Kevin De Bruyne și Romelu Lukaku, au dat speranța unei națiuni de aproape 12 milioane de oameni că pot câștiga în sfârșit un trofeu important.

„Mereu se vorbește despre „generația de aur”, dar există un oarecare adevăr în asta. Am petrecut aproape 10 ani împreună. Acum avem jucători tineri care încep să se remarce”, a mai spus Hazard.

„Desigur, avem o generație incredibilă de jucători, dar încă nu am câștigat nimic. Dacă vrem cu adevărat să câștigăm acea poreclă de „generație de aur”, cred că acesta este singurul lucru pe care încă trebuie să îl facem. Experiența noastră colectivă ne-a ajutat cu siguranță în turneele anterioare, așa că sper că va continua în același ritm încă o perioadă de timp”, a mai declarat mijlocașul pentru sursa citată.

Belgia își începe campania împotriva Canadei pe 23 noiembrie, înainte de a se confrunta cu Maroc patru zile mai târziu și cu Croația pe 1 decembrie. **SURSA: MEIDAFAX**

„Pepiniera” Europei

FOTBAL. Ajax Amsterdam este clubul care a format cei mai mulți jucători ce evoluează în Europa, arată un studiu al Observatorului fotbalului (CIES), care ia în calcul 31 de campionate de primă divizie de pe continent.

Cluburile formatoare sunt cele în care jucătorii au evoluat cel puțin trei ani între vârsta de 15 și cea de 21 de ani.

Ajax este pe primul loc, cu 85 de jucători, urmat de Benfica Lisabona (73) și Dinamo Kiev (72), clubul a cărui primă echipă este antrenată de mai bine de doi ani de românul Mircea Lucescu.

Top 10 este completat de: 4. Dinamo Zagreb 69 de jucători; 5. Șahtior Donețk 64; 6. Partizan Belgrad 63; 7. Real Madrid 60; Steaua Roșie Belgrad 60; 9. FC Barcelona 59; 10. Sporting Lisabona 58.

În ce privește fotbaliștii din cele cinci mari campionate ale Europei, big-5, pe primul loc, cu 43 de jucători, este Real Madrid, care le devansează pe FC Barcelona (38) și Paris Saint-Germain și Olympique Lyon (câte 34). Jucătorii luați în considerare au făcut parte din prima echipă a cluburilor analizate pe 1 octombrie. De asemenea, trebuie să fi jucat în campionat în sezonul curent sau, dacă este cazul, să fi jucat în campionate de seniori în fiecare dintre cele două sezoane precedente (nu sunt luate în calcul echipele B ale cluburilor). Al doilea și eventual al treilea portar au fost incluși în toate cazurile.

SURSA: AGERPRES

Serena: „Nu m-am retras”

TENIS. Serena Williams a declarat luni că nu s-a retras din tenis și că șansele ca ea să revină sunt „foarte mari”.

„Nu m-am retras. Șansele unei reveniri sunt foarte mari. Puteți veni la mine acasă, am un teren”, a declarat Williams la o conferință la San Francisco, citată de Reuters, în timp ce își promova compania de investiții, Serena Ventures.

Tenisemna de 41 de ani a declarat într-o comunicare din luna august că „se îndepărtează de tenis„ și, deși nu a confirmat că U.S. Open va fi evenimentul ei de adio, a primit omagii fastuoase înainte de fiecare meci la New York și și-a luat un rămas bun emoționat după ce a pierdut în turul al treilea. Câștigătoare a 23 de Grand Slam-uri a declarat că faptul că nu s-a pregătit pentru un turneu după US Open nu i s-a părut firesc. „Încă nu m-am gândit cu adevărat la (retragere). Dar m-am trezit zilele trecute și am intrat pe teren și (am considerat) pentru prima dată în viața mea că nu joc pentru o competiție și m-am simțit foarte ciudat. A fost ca prima zi din restul vieții mele și mă bucur de ea, dar încă încerc să găsesc acel echilibru”, a spus Williams.

SURSA: MEDIAFAX

Serena Williams FOTO: EPA

„Mă voi întoarce în curând”

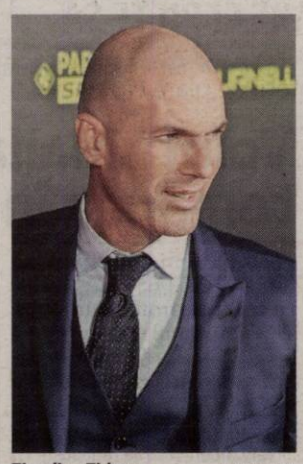

Zinedine Zidane FOTO: EPA

FOTBAL. Zinedine Zidane a oferit un indiciu important conform căruia urmează să se întoarcă în curând în fotbal, la antrenorat, dând loc speculațiilor privind viitorul său.

S-a vorbit mult despre posibilitatea de a-l revedea pe Zidane pe banca tehnică și s-ar putea ca fanii lui să nu mai aibă mult de așteptat pentru un răspuns.

El a condus ultima dată Real Madrid, părăsind postul în 2021, și a sugerat că nu va trece mult timp până când va conduce din nou o echipă de fotbal.

Vorbind cu RMC Sport la Muzeul Grevin din Paris, Zidane a lăsat să se înțeleagă că nu este departe de a se întoarce în management. El a spus, citat de Goal: „Mă voi întoarce în curând. Așteptați, mai așteptați puțin. În curând, în curând. Nu sunt departe de a antrena din nou”.

Zidane a câștigat un număr de trei titluri de Liga Campionilor la rând cu Real Madrid în ceea ce a fost o eră dominantă în Europa pentru giganții spanioli. El s-a întors pentru o a doua perioadă la club și, deși nu a mai ridicat trofeul european, a câștigat totuși un titlu de campion.

Mesajul destul de enigmatic lasă loc la multe speculații. Ar putea fi pe cale să preia o echipă de club? Poate fosta sa echipă, Juventus? Sau va face un salt în managementul internațional, având în vedere că lui Didier Deschamps îi va expira contractul cu Franța?

SURSA: MEDIAFAX

Rafa Nadal participă la Mastersul de la Paris

TENIS. Rafael Nadal va reveni în competiție la Mastersul de la Paris, săptămâna viitoare, înainte de evolua la ATP Finals, turneu de final de sezon, a declarat antrenorul Carlos Moya.

Nadal s-a luptat cu accidentările în acest an, cucerind al 14-lea său titlu la Roland Garros în timp ce juca cu injecții analgezice pentru a face față unei accidentări cronice la picior și retrăgându-se de la Wimbledon din cauza unei probleme abdominale.

În urma înfrângerii în fața lui Frances Tiafoe la US Open în septembrie, el a declarat că trebuie să „repare lucrurile” și nu era sigur când va juca din nou.

Rafa Nadal FOTO: EPA

Spaniolul, deținătorul recordului masculin de 22 de titluri de Grand Slam câștigate, a fost partenerul lui Roger Federer într-un meci de dublu la Laver Cup luna trecută, înainte de a se retrage din turneu.

El și-a luat o pauză atunci când soția sa Mery Perello a dat naștere primului lor copil, pe 8 octombrie.

Moya a confirmat că Nadal va folosi turneul Masters 1000 de la Bercy, pe care numărul doi mondial nu l-a câștigat niciodată, ca parte a pregătirilor sale pentru finala ATP de la Torino, din 13-20 noiembrie.

„Înainte de a ajunge la Torino, trebuie să joci meciuri la Paris, care sunt similare. Rafa este competitiv oriunde se află și mergem acolo cu speranță”, a declarat Moya pentru IB3 TV, citat de Reuters.

SURSA: MEDIAFAX

Unai Emery revine în Premier League

FOTBAL. Aston Villa l-a numit pe Unai Emery în funcția de antrenor principal, după ce l-a demis săptămâna trecută pe Steven Gerrard. Spaniolul a câștigat prima Europa League pentru Villarreal în 2021 și se întoarce în Anglia pentru a doua oară după, ce a condus-o pe Arsenal. El va prelua postul de pe Villa Park pe 1 noiembrie, după ce formalitățile pentru permisul de muncă vor fi finalizate.

Emery părăsește Villarreal după ce a obținut un succes fără precedent cu echipa spaniolă. El a câștigat Europa League 2020/21, înainte de a ajunge în semifinalele Ligii Campionilor în sezonul trecut, unde au pierdut în cele din urmă la Liverpool. Acesta va fi al doilea său stagiu în Anglia, după o perioadă sub așteptări la Arsenal, unde a fost concediat după 18 luni. A ajuns în finala Europa League, dar tunarii au fost învinși cu 4-1 de rivalii de la Chelsea la Baku. El a mai condus PSG, unde a câștigat o dată Ligue 1.

Într-o declarație privind numirea lui Emery, Aston Villa a scris: „Aston Villa este încântată să anunțe numirea lui Unai Emery ca nou antrenor principal al clubului”.

Villarreal i-a urat succes lui Emery, subliniind realizările sale în timpul petrecut la club. Aceștia au mai spus: „Emery a intrat în istoria Villarreal CF pentru că a devenit primul antrenor care a câștigat un titlu cu clubul, UEFA Europa League, precum și pentru realizarea istorică de a ajunge în semifinalele Ligii Campionilor anul trecut și de a ajuta echipa să se califice în competițiile europene pentru două sezoane consecutive”. Întrucât va prelua funcția abia la 1 noiembrie, primul meci al lui Emery va fi împotriva lui Manchester United, echipa pe care a învins-o pentru a câștiga Europa League cu Villarreal.

SURSA: MEDIAFAX

Unai Emery FOTO: EPA

DECESE

Cu nemărginită durere în suflet anunţ trecerea în nefiinţă a fiului meu,

TUDUR ALEXANDRU TEODOR.

Înmormântarea va avea loc astăzi, 26 octombrie 2022, ora 14,00 de la capela Cimitirului Seleuş. Dumnezeu să te aibă în paza Lui!

A ta mamă veşnic îndurerată

COMEMORĂRI

Astăzi, 26 octombrie se împlinesc 5 ani de când cea care a fost mamă, bunică, străbunică, soacră şi mătuşă,

DRĂGHICI MIŢA

a plecat la cer lăsând în urmă familia îndurerată. Eşti mereu în amintirea noastră.

Fiica Constantina cu soţul Dan din Secusigiu, nepoata prof. Raluca cu strănepotul Rareş

Purtăm în suflet aceiaşi durere şi tristeţe la împlinirea a 6 săptămâni de când a plecat dintre noi scumpa mea soţie,

HĂLMĂGEAN VETURIA.

Parastasul va avea loc sâmbătă, 29 octombrie 2022, ora 10,00 la Catedrala Ortodoxă Veche. Nu o vom uita niciodată!

Soţul cu copiii şi nepoţii

Uneori cele mai frumoase flori dispar cel mai devreme, aşa cum astăzi se împlineşte un an de când sora mea,

IORDANOV ZORICA

ne-a lăsat un gol în suflet, plecând dintre noi. Zi de zi ne apasă dorul ce ne duce spre al tău mormânt, candela să-ţi aprindem pentru sufletul tău blând.

Fratele Radomir, cumnata Erica şi familia

Deşi au trecut 13 ani,

DUMITRU FILIP,

noi nu te-am uitat, îţi simţim lipsa şi ne rugăm pentru sufletul tău. Dumnezeu să te ierte şi să te aşeze la loc de odihnă!

Cu dor în suflet, familia Filip

Anunţurile de deces se publică GRATUIT!

SERVICII FUNERARE

NOSFERATUM

SERVICII FUNERARE COMPLETE

Arad, str. Ghiba Birta nr. 26 - Tel.: **0752 10 11 12; 0357 80 48 38**

NON STOP e-mail: **nosferatumarad@yahoo.com** **www.nosferatum.ro**

TRANSPORT GRATUIT ÎN MUNICIPIUL ARAD ŞI ORAŞUL PECICA

* Sicrie la preţ de producător;* Înmormântări GRATUITE – doar pe baza cuponului de pensie; * Consultanţă şi medic constatator; * Rezolvăm actele la spital, primărie, casă de pensii, C.A.R.P.; * PRELUĂM DECEDAŢII DE LA MORGĂ; * Igienizare, cosmetizare, îmbălsămare, incinerarii, REPATRIERI, CAPAC FRIGORIFIC; * CAPELA CIMITIR ETERNITATEA (UTA)! * Borduri, monumente funerare, mozaic, marmura, granit.

AP. 3 CAMERE

- **Vând apartament 3 camere,** et. 1, decomandat, Micălaca. Telefon 0725.287.808.

CUMPĂRĂRI AP.

- **Cumpăr apartament.** Plata pe loc, fără intermediari. Telefon 0740.501.721.

CASE JUDEŢ

- **Vând casă în Curtici 1.500 mp** cu livadă. Merită văzută. Relaţii la telefon 0753.791.566, 0748.376.669.

PRESTĂRI SERVICII

- **Executăm urgent orice tip acoperiş** nou sau reparaţii dulgherie, terase, jgheaburi, burlane, 0753.888.862.

ANIMALE, PĂSĂRI

- **Vând 10 porci rasa Mangaliţa roşu şi porci rasa Petrean** şi purcei, 0752.532.421.
- **Vând 10 porci graşi, Mangaliţa** 15 lei/kg. Telefon 0754.798.542.

PIERDERI

- **Morariu Ilie PFA,** CUI 25716111 pierdut CUI şi certificate constatatoare. Le declar nule.

LOCURI DE VECI

- **Vând 2 locuri de veci** în Grădişte. Tel. 0774.629.615.
- **Vând două locuri de veci** la Pomenirea. Telefon 0749.111.597.

Ministerul Finanţelor. Agenţia Naţională de Administrare Fiscală. Direcţia Generală Regională a Finanţelor Publice Timişoara. Administraţia Judeţeană a Finanţelor Publice Arad. Serviciul Colectare şi Executare Silită Persoane Juridice. Dosar de executare nr. 50264. Nr. 11595-26 din 18.10.2022. Nr. ARG_DEJ 20983/18.10.2022. Anunţ privind vânzarea bunurilor mobile. În temeiul prevederilor art. 250, alin. (2) din Legea nr. 207/2015 privind Codul de Procedură Fiscală, cu modificările şi completările ulterioare, vă facem cunoscut că, în ziua de 10, luna noiembrie, anul 2022, ora 14.00, în Mun. Arad, B-dul. Revoluţiei, nr. 77, cam. 35, jud. Arad, se vor vinde la licitaţie, următoarele bunuri mobile, proprietate a debitorului GHETEO TRANS SRL, licitaţia a patra: Denumirea bunului mobil. Descriere sumară, Drepturile reale şi privilegiile care grevează bunurile, dacă este cazul, Preţul de evaluare sau de pornire a licitaţiei, exclusiv TVA, Cota TVA/ neimpozabil/ scutit *): Autobuz marca Man - Marbus, model 222A110, nr. locuri 49, an fabricaţie: 2003, combustibil: Diesel, serie şasiu: ZX92221103ATVM116, nr. înmatriculare: AR 88 GTO, stare uzură: normal, semne particulare: nu este cazul, 14830 lei, 19%; Autoturism marca Renault, model Megane M BM0F, an fabricaţie: 2003, combustibil: Diesel, baterie descărcată, serie şasiu: VF1BM0F0528467822, nr. înmatriculare: AR 94 GTO, stare uzură: normală, semne particulare: nu este cazul, 4450 lei, 19%; Autoutilitară marca Mercedes Benz, model Atego 1323 970.06, an fabricaţie: 1998, combustibil: Diesel, serie şasiu: WDB9700671K368192, nr. înmatriculare: AR 92 GTO, stare uzură: normală, semne particulare: nu este cazul, 33370 lei, 19%; Remorcă marca Krone, model AZP18, an fabricaţie: 1992, serie şasiu: NW1044541, nr. înmatriculare: AR 93 GTO, stare uzură: normală, semne particulare: nu este cazul, 9890 lei, 19%. *) Regimul şi cotele de taxă pe valoarea adăugată aplicabil/ aplicabile pentru vânzarea bunurilor mobile sunt cele prevăzute de Titlul VII din Legea nr. 227/2015 privind Codul Fiscal, cu modificările şi completările ulterioare. Invităm pe cei care pretind vreun drept asupra acestor bunuri să înştiinţeze despre aceasta organul de executare, înainte de data stabilită pentru vânzare. Cei interesaţi în cumpărarea bunurilor sunt invitaţi să se prezinte la termenul de vânzare la locul fixat în acest scop şi până la acel termen să prezinte oferte de cumpărare. Pentru participarea la licitaţie ofertanţii depun, cu cel puţin o zi înainte de data licitaţiei, următoarele documente: a) oferta de cumpărare; b) dovada plăţii taxei de participare sau a constituirii garanţiei sub forma scrisorii de garanţie, reprezentând 10% din preţul de pornire a licitaţiei. Plata taxei se va efectua în contul IBAN RO38TREZ021506701XXXXXXX, beneficiar Administraţia Judeţeană a Finanţelor Publice Arad, cod de identificare fiscală 3519933, deschis la Trezoreria Operativă Municipiul Arad, utilizând numărul de evidenţă a plăţii 802300122000000000000150; c) împuternicirea persoanei care îl reprezintă pe ofertant; d) pentru persoanele juridice române, copie de pe certificatul unic de înregistrare eliberat de oficiul registrului comerţului; e) pentru persoanele juridice străine, actul de înmatriculare tradus în limba română; f) pentru persoanele fizice române, copie de pe actul de identitate; g) pentru persoanele fizice străine, copie de pe actul de identitate/ paşaport; h) declaraţia pe proprie răspundere a ofertantului prin care certifică faptul că nu este persoană interpusă cu debitorul. Cumpărătorului îi revine obligaţia de a respecta prevederile legale speciale, cum ar fi obligaţiile de mediu, obligaţiile de conservare a patrimoniului naţional sau altele asemenea, respectiv: Alte informaţii de interes pentru cumpărător, după caz: Pentru informaţii suplimentare, vă puteţi adresa la sediul nostru sau la numărul de telefon 0257202739. (H 40)

DIVERSE

- **Vând brichete + lemn mărunţit,** electrocasnice, uşi şi geamuri termopan antiefracţie, izolat termic şi fonic, Anglia, cu vitralii şi sticlă ornamentală, tâmplărie 6 camere noi-second şi anvelope-Lipova, 0744.796.542.
- **Vând cremă pentru dureri cervicale,** articulare, reumatice, coloană vertebrală, genunchi, furnicături, circulaţie periferică. Telefon 0711.005.101.
- **Vând maşină cusut Minerva,** triplok, televizor Nisense nou, cadă fontă, chiuvete, porţelan. Telefon 0753.601.436.

HEFF AG CONSTRUCTII 0753.037.309

ANGAJEAZĂ:

- DULGHER
- FIERAR
- LUCRĂTOR LA ÎNĂLŢIME
- LĂCĂTUŞ
- MONTATOR STRUCTURI METALICE

EXPERIENŢĂ MINIM 3 ANI; STUDII MEDII

OFERIM SALAR ATRACTIV + TICHETE DE MASĂ

TRANSPORT GRATUIT

(6165 - H 3356)

ANUNŢ

Parchetul de pe lângă Curtea de Apel Timişoara organizează la datele de 15 noiembrie 2022 ora 10,00 (proba scrisă şi practică) şi 18 noiembrie 2022 ora 10,00 (interviul), la sediul Parchetului de pe lângă Tribunalul Arad, strada Nicolae Grigorescu, nr. 8-10, concurs pentru ocuparea unui post vacant perioadă nedeterminată, de

MUNCITOR, la Parchetul de pe lângă Tribunalul Arad.

Dosarele de concurs se depun până în data de 07 noiembrie 2022, la sediul Parchetului de pe lângă Tribunalul Arad, strada Nicolae Grigorescu, nr. 8-10, parter, camera 6 (secretariat), judeţul Arad. Informatii suplimentare, tematica si bibliografia se pot obtine accesand site-ul http:// pca timisoara.mpublic.ro, precum şi la telefon 0257/233088, 0256/498230 int.125. (6185 - H 3368)

SC TÂRGURI, OBOARE ŞI PIEŢE SA

cu sediul în Arad, Piaţa Mihai Viteazul nr.13

anunţă toţi utilizatorii de piaţă că,

începând cu data de 01.11.2022 activitatea din Piaţa Catedralei se va muta în noua locaţie de pe str. I. R. ŞIRIANU, nr. 6/A (lângă Turnul de Apă).

(6142 - H 3345)

ACTIV GRUP I.P.U.R.L. cu sediul in Arad, str.Tribunul Buteanu, nr.1, ap.1, jud. Arad, în calitate de lichidator judiciar al **SC TAMPLARIA LEMN ARAD SRL** str. Fratiei nr. 29 jud. Arad, Nr ORC J02/999/2013 avand CUI 32233446, desemnat prin Sentinta civila nr. 433/28.07.2020 pronuntata de Tribunalul Arad, Sectia a II-a Civila, în dosarul 1655/108/2019,

Anunta vanzarea la licitatie deschisa, ascendenta, cu strigare, conform prevederilor Legii 85/2014 a urmatoarelor bunuri mobile reprezentând mijloace fixe (aspirator, telefon samsungS8), stocuri materii prime(lacuri si vopsele lemn), produse finite(tamplarie lemn) si marfuri la preţul de **2.500 lei** (lista completă a bunurilor se regăseşte la sediul lichidatorului). (6190 - H 276)

Licitatia va avea loc in data de **03.11.2022**, ora 11,00, la sediul lichidatorului judiciar. Garanţia pentru înscrierea la licitaţie este de 10% din pretul de incepere a licitatiei. Garantia se achitata in numerar la sediul lichidatorului. Pretul de adjudecare va fi achitat in termen de maxim 30 zile de la adjudecare.

Consultarea Regulamentului de Organizare a Licitaţiei si înscrierile se pot face, la sediul lichidatorului judiciar **ACTIV GRUP I.P.U.R.L.**, în Arad, str.Tribunul Buteanu, nr.1, ap.1, jud. Arad pana cu 24 de ore înainte de începerea licitaţiei, Relaţii suplimentare se pot obtine la sediul ACTIV GRUP IPURL, tel/fax. 0257.214821 sau email activ_grup@yahoo.com.

EVIDENŢIAZĂ-TE!

Talon valabil până în 31 decembrie 2022

Text: **DATA apariţiei:**.....

.....

.....

.....

.....

.....

.....

Date personale:

Nume şi Prenume:

Telefon:

Buletin de identitate:

TALON + PREŢUL CATEGORIEI AFERENTE

Anunţurile se preiau zilnic, la ghişeu, până în ora 16*, după această oră, se pot prelua doar prin intermediul sistemului online de preluare al anunţurilor disponibil pe www.jurnalaradean.ro . Anunţurile de mică publicitate din Jurnal Arădean se publică pe baza talonului din ziar

Redacţia nu îşi asumă responsabilitatea pentru continutul anunţurilor de mică publicitate!

JURNAL ARĂDEAN

ANUNŢ PUBLIC

SC TOALETE ECOLOGICE SRL

cu sediul principal in localitatea, ARAD str. CODRULUI, nr. 2-4, sc. -, ap. 5, judeţul ARAD, telefon nr. 0257272717,

doreste sa optina autorizatie de mediu pentru sediul principal din localitatea Arad, str. Codrului, nr. 2-4, cam. 5,telefon nr. 0257272717 si pentru punctul de lucru din localitatea Bucuresti, str. Drumul Balta Arin, nr. 4, sector 3 unde desfasoara activitatile :

8129 – Alte activitati de curatenie
3700 - Colectarea si epurarea apelor uzate
5210 – Depozitari
4690 – Comert cu ridicata nespecializat

Avand ca principale faze ale procesului tehnologic urmatoarele:

„SERVICII DE INCHIRIERE SI IGIENIZARE TOALETE ECOLOGICE"

Masurile de protectie a factorilor de mediu :
Apa - prin contracte cu statiile de deversare din tara
Aer – prin transport in cisterne inchise ermetic
Sol – prin folosirea de solutii biodegradabile
Gestiune deseuri – prin contracte cu firme specializare
Substante periculoase – nu este cazul

Observatiile publicului formulate in scris / informatiile privind potentialul impact asupra mediului se depun / pot fi consultate la sediul Agentiei pentru Protectia Mediului Arad, Splaiul Mures , FN , tel 0257280331;0257280996 in timp de zece zile lucratoare de la data publicarii prezentului anunţ. (6187 - H 3371)

SC MAMBO AGREGATE SRL

anunta publicul interesat asupra depunerii solicitarii de emitere a acordului de mediu pentru proiectul – Decolmatarea albiei raului Mures de depozitele de agregate minerale din perimetrul Zabrani Aval prin lucrari de excavare /exploatare, propus a fi amplasat in extravilanul comunei Paulis, albia minora a raului Mures, malul drept (in zona bornei CSA nr. 105), jud. Arad.

Informatiile privind proiectul propus pot fi consultate la sediul APM Arad din Arad, str. Splaiul Mures, FN, jud. Arad si la sediul titularului din comuna Sofronea, nr. 592, jud. Arad, in zilele de luni – vineri, intre orele 9.00 – 14.00.

Observatiile publicului se primesc zilnic la sediul APM Arad din Arad, str. Splaiul Muresului, FN, jud. Arad. (6189 - H 3372)

ANUNŢ

SC DENISSON ENERGY SRL

cu sediul în Şelimbăr, strada Aleea Monumentului nr.1, jud. Sibiu, tel. 0040-(0)350-809413,

doreşte să obţină autorizaţie de mediu pentru punctul de lucru din mun. Arad, strada Orşova nr. 1C, jud.Arad, unde se desfăşoară activităţile/activitatea de comerţ cu ridicata a combustibililor solizi, lichizi şi gazoşi şi al produselor derivate cod CAEN 4761 în scopul comerţ, având ca principale faze ale procesului tehnologic următoarele: gaz natural comprimat pentru vehicule (GNCV);

Măsurile de protecţie a factorilor de mediu:
Apă: separator de hidrocarburi;
Aer: nu este cazul;
Sol: platforme betonate;
Gestiunea deşeurilor: pubele;

Observaţiile publicului formulate în scris/informaţiile privind potenţialul impact asupra mediului se depun/pot fi consultate la sediul Agenţiei pentru Protecţia Mediului Arad, Splaiul Mureşului FN, tel. 0257/280331; 0257/280996, în timp de zece zile lucrătoare după data publicării prezentului anunţ. (3370 - H 6186)

www.aradon.ro

JURNAL ARĂDEAN

Punct final la „junglă urbană” de pe Malul Mureşului

Şase picturi murale care vor să întoarcă Aradul spre natură au fost realizate pe Malul Mureşului în ultima perioadă, prin intermediul asociaţiei citizenit.

Muralele de pe mal FOTO: KAMIGRAPH

ARAD. E mult mai multă culoare pe malul Mureşului în această toamnă. Iar asta se datorează tinerilor de la citizenit, care au finalizat de curând un alt proiect pentru Arad şi arădeni, un alt proiect care şi-a propus să-i întoarcă pe arădeni cu faţa spre natură.

Aşa cum tocmai ei au anunţat luni „Plimbările pe Malul Mureşului (între Tribunal şi terenurile de tenis de la Constructoru') au, începând din această toamnă, o altă culoare, iar acest lucru se datorează celor şase noi picturi murale realizate prin intermediul asociaţiei citizenit, în cadrul ultimului nostru proiect de intervenţie urbană, <Colour your city>. La fel ca în toate proiectele pe care asociaţia le-a realizat până acum, ne-am propus să punem în valoare, prin artă, o parte importantă a oraşului nostru. Fie că am găzduit spectacole şi concerte, că am făcut şi adus filme, că am realizat expoziţii sau mobilier urban, o constantă a activităţii noastre a fost de a aduce un nou suflu unor locuri din oraş cu mult potenţial, dar fără viaţă şi astfel, de a conecta comunitatea locală cu oraşul din care face parte”.

Mesaj către arădeni

De ce a ales asociaţia arta urbană şi picturile murale ca modalitate de a dialoga cu comunitatea locală? „Deoarece astfel de lucrări au un impact semnificativ, sunt mai vizibile şi se adresează unui segment mult mai amplu al comunităţii. Avem speranţa că prin intermediul acestui proiect mesajul nostru va ajunge la cât mai mulţi arădeni. Tema pe care am ales-o şi care traversează toate cele 6 murale este relaţia omului cu natura în mediul urban - întoarcerea la natură, regăsirea sinelui în jungla urbană şi mai ales conservarea specificului natural local”.

Care sunt lucrările ce pot fi admirate din această toamnă pe mal? Tinerii de la citizenit ne plimbă printre arta născută în această perioadă aici: “<E în natura noastră> - acesta este mesajul pe care arădenii care se plimbă pe Malul Mureşului sau conduc pe strada Praporgescu îl pot vedea din depărtare, “fetiţa cu animale”, aşa cum deja o denumesc mulţi trecători, având 16 metri înălţime. Pictura murală este realizată de Wanda Hutira, iar personajul realizat de aceasta este înconjurat de vietăţi tipice din Lunca Mureşului, printre care lăstunul de mal, o specie pe cale de dispariţie care trăieşte încă în zona noastră. Coborând treptele către baza sportivă a Facultăţii de Educaţie Fizică şi Sport a Universităţii de Vest „Vasile Goldiş”, jungla urbană prinde un alt contur, în cadrul lucrării colective concepute în timpul atelierului de artă urbană derulat la începutul lunii septembrie şi realizate de către RECIS, unul dintre cei mai cunoscuţi muralişti din România şi membru fondator al Sweet Damage Crew. Aşa cum se întâmplă adesea în arta murală, inspiraţi fiind de efervescenţa momentului şi lucrările colegilor, un alt membru Sweet Damage Crew, deja veteran în Arad (cu 2 lucrări murale realizate deja prin citizenit), Radu Pandele, alături de Laurian Popa şi Diana Serghiuţă, semnează o altă lucrare colectivă, pe cel mai mare perete al Facultăţii de Educaţie Fizică şi Sport. Însă proiectul <Colour your city> nu s-a oprit aici - nu doar că am comisionat aceste 3 lucrări şi am dat ştafeta mai departe în cadrul unui atelier, ci am scos la concurs 3 pereţi, pentru ca mesajul nostru să fie transmis comunităţii de către artişti locali. Astfel, la începutul lunii octombrie am demarat un concurs prin care am oferit spaţiul, sprijinul logistic şi materialele necesare pentru realizarea a încă 3 picturi murale.

Câştigătorii concursului sunt cu toţii participanţi fideli la evenimente şi acţiuni citizenit şi la atelierele de artă murală realizate până acum. Alexandru Buhai şi Eduard Constantin semnează cea mai amplă lucrare din concurs, tributară stilului lui RECIS. Acestuia i se alătură Paul Blaj, care revarsă Mureşul peste grădina AOA, iar în capătul opus, cercul este închis prin dansul nostru şi al tuturor vietăţilor în pădurea urbană, în cadrul muralului semnat de Ileana Acio”.

Dar povestea artistică a celor de la citizenit nu se opreşte aici. „Şi pentru că este cu adevărat în natura noastră să aducem la viaţă spaţiile nevalorificate ale oraşului prin evenimente culturale, staţi cu ochii pe următoarele noastre intervenţii!”, au conchis membrii asociaţiei.

Proiectul de acum este co-finanţat de Administraţia Fondului Cultural Naţional şi de Primăria Municipiului Arad prin Centrul Municipal de Cultură Arad, partenerul principal fiind Universitatea de Vest „Vasile Goldiş” Arad. **JA-A.B.**

Artiştii plastici români expun la Bruxelles

O expoziţia de artă este organizată în cadrul Parlamentului European în colaborare cu Universitatea de Vest Timişoara.

BRUXELLES. În incinta Parlamentului European de la Bruxelles are loc o expoziţie de artă a unor artişti plastici români. Organizatorul este europarlamentarul USR, arădeanul Vlad Botoş, care a declarat că a ales ca astfel să promoveze cultura românească. Organizarea expoziţiei „Genealogy of Subjective Realities” a fost realizată cu sprijinul Universităţii de Vest Timişoara, Facultatea de Arte şi Design, şi pentru 5 zile sunt expuse lucrări ale unor artişti români, „tineri care merită promovaţi la nivel european.”

„Am ales arta şi artiştii din Timişoara pentru expoziţia din acest an pentru că oraşul de pe Bega va deţine titlul de Capitală Culturală în anul 2023. Este nevoie de cât mai multă promovare la nivel european pentru ca acest proiect să fie un succes. Cred că este de datoria noastră, a tuturor, să promovăm România prin orice mijloace avem la dispoziţie. Îmi pare rău că spaţiul expoziţional nu este mult mai mare pentru a avea mai mulţi artişti expozanţi, dar voi mai face şi alte expoziţii pentru că avem artişti români, care creează şi lucrează în România, pe care merită să-i promovăm”, a declarat Vlad Botoş.

Artiştii expozanţi sunt: Apor-Nimber Amburs, Andreea Bălan, Deborah Bălău, Daniel Bulimar Henciu, Oana Bulimar Henciu, Felix Cionte, Ana Maria Cozneac, Ştefan Curelici, Aneta Gaspar, Sânziana Gheorghe, Toma Libotyan, Alexandru Măciucă, Cristina Miere, Andrei Popa, Renée Renard, Mădălina Trofin, Maria Vasilica.

La inaugurarea expoziţiei au participat Vlad Botoş, preşedinta Comisiei pentru Cultură şi Educaţie a Parlamentului European, europarlamentara Sabine Verheyen, rectorul Universităţii de Vest Timişoara, domnul Marilen-Gabriel Pirtea, reprezentanţi ai Institutul Cultural Român la Bruxelles, precum şi doamna Andreea Păstârnac, ambasador al României în Regatul Belgiei. **JA-A.P.**

Vlad Botoş FOTO: FAN

Aradi Kamaraszínház, la Festivalul de la Erevan

Cu cea mai jucată piesă shakespeariană, „Richard al III-lea”, având-u-l în rol principal pe Tapasztó Ernő.

EREVAN. Compania de Teatru „Aradi Kamaraszínház” a participat la Festivalul Internaţional Shakespeare de la Erevan, capitala Armeniei, desfăşurat în perioada 17-22 octombrie. Vineri a fost programată reprezentaţia celei mai jucate piese shakespeariane, „Richard al III-lea”, o coproducţie a Companiilor „Aradi Kamaraszínház” şi „Szegedi Pinceszínház” (Ungaria). Regia spectacolului este semnată de faimosul regizor armean Karo Balyan, care e şi directorul festivalului „Yerevan International Shakespeare Theater Festival”. Karo Balyan este specializat în regia pieselor lui Shakespeare, având o experienţă bogată, dobândită în toate ţările Europei.

În spectacolul artiştilor de la Arad şi Szeged, rolul lui Richard al III-lea este interpretat de către Tapasztó Ernő, directorul artistic al Companiei „Aradi Kamaraszínház”. În celelalte roluri apar actorii Balog József, Büky Beáta, Gyuriska János, Juhász Illés, Kancsár Orsolya, Nagyhegyesi Zoltán, Varga Bálint şi Beszterczey Attila de la Szeged, iar din Arad actriţele Éder Enikő şi Tapasztó Alexandra.

Premiera spectacolului a avut loc în această vară la Szeged, Ungaria.

Lumea, ca un teatru

„Un cal, un cal, regatul meu pentru un cal” - este faimosul strigăt de ajutor al regelui Richard al III-lea din piesa cu acelaşi nume. Cea mai jucată piesă shakespeariană, Richard al III-lea, este o creaţie ce ilustrează ambiţia şi setea de putere a personajului principal şi traseul sângeros şi brutal prin care acesta îşi croieşte drum spre tronul Angliei. În clipa în care ia puterea, Richard transformă lumea într-un teatru în care el este simultan şi actor şi regizor. O dramă ce prezintă ascensiunea şi căderea unui tiran. Dar oare ce fel de om se ascunde dincolo de acest personaj mitologic şi cum este lumea care îi permite ascensiunea?

Acestea sunt întrebările la care caută răspuns coproducţia companiilor „Aradi Kamaraszínház” şi „Szegedi Pinceszínház”.

Alte participări

Până acum, Compania „Aradi Kamaraszínház” a participat la Festivaluri Internaţionale „Shakespeare” de la Gdansk (Polonia), Bitola (Macedonia de Nord) şi Gyula (Ungaria). Festivalul „Yerevan International Shakespeare Theater Festival” reuneşte douăzeci de spectacole din zece ţări diferite.

Imagine din spectacol FOTO: FAN

Conferinţa „Provocarea interculturalităţii în şcolile arădene”, la a doua ediţie

Limba chineză ar putea fi studiată de elevii arădeni în cadrul programei şcolare de gimnaziu şi liceu.

ARAD. Aradul a fost gazda celei de a doua ediţii a conferinţei „Provocarea interculturalităţii în şcolile arădene” organizată de Filiala Arad a Casei Româno Chineze, cu sprijinul Primăriei Arad, a Centrului Cultural Municipal Arad şi Inspectoratului Şcolar Judeţean.

Evenimentul s-a bucurat de participarea Ambasadei Republicii Populare Chineze în România, prin dl. Zhao Lei, consilier în cadrul Ambasadei, a directorului Casei Româno Chineze, dna Ecaterina Vanea şi a dlui Tiberiu Haliţa, sinologist. De asemenea au fost prezenţi, directorul Institutului Confucius Cluj Napoca, Feng Shaozhong şi directorul de proiecte, Smaranda Moldovan, precum şi reprezentanţi ai comunităţii oamenilor de afaceri chinezi, ai Consiliului Judeţean Arad.

Proiect intercultural FOTO: FAN

Discuţiile s-au purtat în Sala Ferdinand a Primăriei Arad. Au fost prezenţi primarul municipiului, Călin Bibarţ, prorectorul Universităţii „Aurel Vlaicu” din Arad, Codruţa Stoica, inspectorul şcolar general adjunct Barbocz Isabella, directorii Colegiului Naţional Preparandia, a Colegiului Naţional „Moise Nicoară”, a Colegiului Naţional „Vasile Goldiş” şi a Liceului Naţional de Informatică,

Principalul obiectiv al acestui proiect şi scopul acestei conferinţe a fost lansarea provocării pentru liceele arădene de a introduce cursuri de limba chineză în curricula elevilor de gimnaziu şi liceu. Interesul manifestat de reprezentanţii mediului educaţional arădean, care au deja o bună colaborare cu Institutul Confucius, a creat premisele unor demersuri în acest sens, pentru anul şcolar următor.

„Pornind de la faptul că cel mai important principiu al asociaţiei noastre este de a promova prietenia româno-chineză şi în condiţiile în care China are nu doar o cultură de la care avem de învăţat, ci şi o relaţie tradiţională cu România, prin evenimentul de azi ne aducem contribuţia la dezvoltarea unui parteneriat în domeniul cultural-educaţional. Mulţumim Ambasadei Republicii Populare Chineze, Casei Româno Chineze şi Institutului Confucius pentru implicare şi susţinerea demonstrată faţă de proiectele filialei noastre. Ne bucură interesul mediului educaţional arădean pentru acest proiect şi ne reafirmăm sprijinul pentru orice iniţiativă care va susţine promovarea limbii şi culturii chineze în şcolile arădene” a declarat Gianina Ignuţa, preşedintele filialei Arad a Casei Româno Chineze.

Protest inedit la Napoli

Un joc a fost amenajat în Piazza Dante din Napoli, Italia, de către grupul „Youth against Meloni" - Tineret împotriva lui Meloni (prim-ministrul Italiei). Protestul inedit organizat a presupus crearea unui joc de popice „decorate" cu fețele miniștrilor din cadrul cabinetului Meloni, trecătorii fiind invitați să joace jocul „Printe ministrul" - să arunce inele către „popicele-miniștri".

FOTO: EPA

Lucrează la un document privind reglementarea prețului

BUCUREȘTI. Social-democrații lucrează la un document consistent cu privire la reglementarea prețului la energie electrică, a anunțat, luni, purtătorul de cuvânt al PSD, Radu Oprea, citat de agenția națională de presă Agerpres. Liderii PSD s-au reunit, luni, în ședința Biroului Permanent Național. „Am discutat despre felul în care românii vor trece iarna care vine și am vorbit despre reglementarea prețurilor la energie electrică, astfel încât să avem o predictibilitate. Ne propunem să avem o perioadă de reglementare de doi ani, astfel încât și bugetul care va fi făcut și prezentat în Parlament să poată să aibă toate componentele necesare. În acest moment, credem că este cea mai bună soluție, pentru că oferă mediului de afaceri și cetățenilor români același lucru. Se lucrează în acest moment la un document consistent pe această zonă de reglementare", a spus Oprea la sediul central al PSD. El a adăugat că partenerii de coaliție au înțeles „că este nevoie de reglementare în acest domeniu".

SURSA: AGERPRES, MEDIAFAX

Ciucă, interimar la Apărare

BUCUREȘTI. Președintele României, Klaus Iohannis, a luat act de demisia lui Vasile Dîncu și l-a desemnat pe premierul Nicolae Ciucă ministru interimar al Apărării. Președintele a semnat marți următoarele decrete: - Decret prin care se ia act de demisia domnului Vasile Dîncu, ministrul apărării naționale, și se constată încetarea funcției de membru al Guvernului; - Decret prin care se desemnează domnul Nicolae-Ionel Ciucă, prim-ministru, ca ministru al apărării naționale, interimar.

Vasile Dîncu a demisionat din funcția de ministru al Apărării, luni, invocând imposibilitatea colaborării cu Președintele României, comandantul suprem al Armatei. „Consider necesară retragerea mea din această funcție pentru a nu prejudicia în niciun fel procesele de decizie și programele care necesită fluiditate pe întreg lanțul de comandă și pentru a nu bloca o serie de proiecte absolut necesare pentru funcționarea optimă a Ministerului Apărării Naționale și a Armatei Române", arată demisia înaintată premierului Nicolae Ciucă.

Vasile Dîncu a fost în ultima perioadă ținta unor critici din partea prim-ministrului și a președintelui Klaus Iohannis, după o serie de declarații legate de soluționarea conflictului din Ucraina. Vasile Dâncu s-a născut pe 25 noiembrie 1961 în localitatea Runcu Salvei din județul Bistrița-Năsăd. A terminat Facultatea Filozofie la Universitatea Babeș Bolyai în 1989 și a continuat studiile și specializarea în sociologie. În 1998 a devenit doctor în Sociologie, diplomă obținută în 1998 tot la UBB. De profesie sociolog, Vasile Dîncu a fondat Institutul de Studii Sociale, Marketing și Publicitate Metro Media Transilvania în 1994, iar în 2009 a deschis Institutul Român pentru Evaluare și Strategie - IRES.

SURSA: MEDIAFAX

Nicolae Ciucă, interimar la Apărare FOTO: GOV

La ce nivel ajunge inflația?

Analiștii financiari din Asociația CFA România estimează o inflație de 9,59% peste 12 luni. Euro ar putea ajunge la peste 5 lei peste 6 luni, spun aceștia.

Preconizează o inflație de aproape 10% FOTO: FAN

BUCUREȘTI. Opt din zece analiști financiari din Asociația CFA România anticipează o depreciere a leului în următoarele 12 luni la 5,0117 lei peste 6 luni și 5,0797 lei peste 12 luni. Analiștii mai estimează o inflație de 9,59% peste 12 luni. „Pe fondul anticipațiilor de încetinire puternică a economiei globale, indicatorul de încredere macroeconomică a înregistrat o scădere semnificativă, evoluție în concordanță cu scăderea la minime istorice a indicatorilor de încredere la nivel global. Anticipatiile inflaționiste au continuat să scadă indicând posibilitatea că rată inflației să scadă sub 10% începând cu luna octombrie 2023", spune Adrian Codirlașu, CFA - Vicepreședinte al Asociației CFA România.

Indicatorul de Încredere Macroeconomică al Asociației CFA România a scăzut la valoarea de 34,7 puncte. Această situație s-a datorat scăderii, cu 12,5 puncte a componenței de anticipații și cu 8 puncte a componenței de condiții curente. Rata anticipată a inflației pentru orizontul de 12 luni a scăzut, ajungând la o valoare medie de 9,59%.

În ceea ce privește cursul de schimb EUR/RON, peste 81% dintre participanți anticipează o depreciere a leului în următoarele 12 luni (comparativ cu valoarea actuală). Astfel valoarea medie a anticipațiilor pentru orizontul de 6 luni este de 5,0117 lei pentru un euro, în timp ce pentru orizontul de 12 luni valoarea medie a cursului anticipat este 5,0797 lei pentru un euro. Ambele valori anticipate înregistrează o majorare față de exercițiul din luna august.

Este de remacat faptul că în jur de 72% dintre participanții la sondaj anticipează scăderea prețurilor proprietăților rezidențiale din marile orașe, în timp ce 78% dintre participanți (valoare maximă de la inițierea sondajului) consideră aceste prețuri supraevaluate. Valoarea medie a anticipațiilor pentru deficitul bugetului de stat pentru anul 2022 a scăzut la 6,1%. Evoluția anticipată, în termeni reali a PIB în anul 2022 a scăzut ușor la 4,0%.

Sondajul este realizat lunar de Asociația CFA România, de peste 11 ani, și reprezintă un indicator prin intermediul căruia organizația dorește să cuantifice anticipațiile analiștilor financiari cu privire la activitatea economică în România pentru un orizont de timp de un an. Indicatorul de Încredere Macroeconomică ia valori între 0 (lipsa încrederii) și 100 (încredere deplină în economia românească) și este calculat pe baza a 6 întrebări cu privire la condițiile curente - referitoare la mediul de afaceri și piață muncii, precum și anticipațiile pentru un orizont de timp de un an pentru: mediul de afaceri, piață muncii, evoluția venitului personal la nivel de economie și evoluția averii personale la nivel de economie. Pe lângă întrebările necesare pentru calculul Indicatorului de Încredere Macroeconomică, sondajul evaluează și anticipațiile, tot pentru un orizont de timp de un an, pentru rată inflației, ratele de dobânda, cursul de schimb EUR/RON, indicele bursier BET și condițiile macroeconomice globale.

SURSA: MEDIAFAX

Rishi Sunak, noul premier britanic

LONDRA. Marea Britanie se confruntă cu o „criză economică profundă", afirmă noul prim-ministru, Rishi Sunak, imediat după primirea mandatului din partea regelui Charles, subliniind că pregătește acțiuni „dificile" pentru obținerea „stabilității". Rishi Sunak a anunțat că a acceptat mandatul încredințat de regele Charles pentru formarea noului Guvern de la Londra.

„Marea Britanie se confruntă cu o criză economică profundă", în contextul persistenței efectelor crizei pandemiei și al războiului declanșat de Rusia împotriva Ucrainei, a afirmat Rishi Sunak, conform postului de televiziune Sky News. Sunak a salutat acțiunile predecesoarei sale, premierul demisionar Liz Truss, notând că ea a fost entuziastă să creeze schimbări, dar admițând că „au fost făcute unele greșeli". „Nu au fost făcute cu rea-intenție, dar au fost greșeli", a precizat Rishi Sunak, referindu-se la deciziile controversate în domeniul bugetar și fiscal.

„Am fost ales lider al Partidului Conservator și prim-ministru pentru a remedia aceste greșeli, iar activitatea începe acum. Vor fi decizii dificile, pentru asigurarea stabilității. Nu voi lăsa datorii de achitat generațiilor următoare. Voi uni țara nu prin cuvinte, ci prin acțiuni", a subliniat Rishi Sunak.

Sunak s-a născut în Southampton în 1980, însă ambii săi părinți sunt hinduși cu origini indiene care s-au născut și au locuit în Africa de Est înainte de a emigra. Bunicii săi s-au născut în provincia Punjab și au emigrat cu familiile lor din Africa de Est în Anglia în anii '60. Sunak a urcat rapid în rândurile Partidului Conservator, devenind, în 2020, unul dintre cei mai tineri miniștri de finanțe, după cinci ani de la intrarea sa în parlament pentru prima oară.

SURSA: MEDIAFAX

Rishi Sunak a fost desemnat ministru FOTO: EPA

Încă o tranșă de vouchere sociale

BUCUREȘTI. Ministerul Investițiilor și Proiectelor Europene (MIPE) a încărcat a treia tranșă pe cardurile sociale oferite prin programul „Sprijin pentru România!", valoarea totală a acesteia fiind de peste 590 de milioane de lei. Banii au ajuns la aproximativ 2,4 milioane de români, precizează instituția.

„Ministerul Investițiilor și Proiectelor Europene a efectuat plățile pentru încărcarea voucherelor sociale oferite prin programul Sprijin pentru România cu o nouă tranșă de 250 de lei, cea de-a treia, pentru un număr de 2.358.359 de români. Reamintim că sunt IV tranșe, în valoare totală de 1.000 de lei, oferite o dată la două luni, până la finalul acestui an. Astfel, până miercuri, toți beneficiarii vor avea cardurile încărcate, pentru a putea achiziționa alimente și mese calde. Valoarea totală a sumei transmise de MIPE, din fonduri europene nerambursabile, se ridică la 590.384.250 lei", se arată într-un comunicat de presă al MIPE.

Cardurile au fost încărcate FOTO: E.R.

În cursul zilei de luni s-a efectuat încărcarea pentru beneficiarii care au intrat deja în posesia cardurilor. În continuare, până la jumătatea lunii noiembrie se vor emite și distribui cardurile pentru categoriile de beneficiari care au devenit eligibili după momentul acordării celei de-a doua tranșe, sau care au fost omiși din aceasta, însumând aproximativ 33.000 de persoane. Pentru aceștia, încărcarea se va face pe parcursul lunii noiembrie.

Voucherele în valoare de 250 de lei se încarcă o dată la două luni, până la finalul anului, iar aceste sume sunt valabile 12 luni de la data încărcării lor. Astfel, dacă tranșa IV este încărcată în decembrie 2022, ea poate fi utilizată până în decembrie 2023.

SURSA: MEDIAFAX, AGERPRES

JURNAL ARĂDEAN

Leslie Jordan FOTO:EPA

A murit într-un accident de maşină

LOS ANGELES. Comediantul şi actorul american Leslie Jordan, care s-a remarcat prin rolurile sale din serialele ,'Will & Grace'' şi „American Horror Story", dar şi prin postările sale încurajatoare de pe Instagram din timpul pandemiei, a încetat din viaţă în urma unui accident de maşină.

Jordan, în vârstă de 67 de ani, a câştigat un Emmy în 2006 pentru interpretarea rolului Beverley Leslie din serialul de succes „Will & Grace".

El se afla la volanul unui BMW când s-a izbit de o clădire, a declarat pentru Los Angeles Times ofiţerul Lizbeth Lomeli de la departamentul de poliţie din Los Angeles. Actorul şi scriitorul a fost declarat decedat la faţa locului. Nu se cunoaşte deocamdată dacă Jordan a murit în timpul accidentului sau a suferit în prealabil o problemă medicală, însă o sursă din cadrul poliţiei a declarat că starea în care se afla autovehiculul sugerează că Jordan ar fi pierdut controlul asupra acestuia înainte de a se izbi de clădire.

SUIRSA: AGERPRES

Situaţia romilor nu s-a îmbunătăţit

Marginalizaţi FOTO:FAN

EUROPA. Condiţii de trai deplorabile, perspective sumbre în ceea ce priveşte şcoala şi locul de muncă: situaţia romilor nu s-a îmbunătăţit în pofida obiectivelor stabilite de Uniunea Europeană (UE) pentru a le facilita integrarea, potrivit unui raport publicat marţi, relatează AFP.

Peste tot, ei „continuă să se confrunte cu niveluri şocante de privare, marginalizare şi discriminare", afirmă într-un comunicat directorul Agenţiei Europene pentru Drepturi Fundamentale (FRA), Michael O'Flaherty. Factorii politici naţionali ar trebui să depună „toate eforturile pentru a combate această situaţie intolerabilă", a spus el. Documentul, bazat pe aproape 8.500 de interviuri cu romi din zece ţări europene, vorbeşte despre „progresul insuficient şi mult prea lent".Potrivit FRA, instituţie cu sediul la Viena, 80% dintre romi trăiesc încă în sărăcie, faţă de media europeană de 17%. Cifra este aceeaşi cu cea din ultimul studiu realizat pe acest subiect în 2016.

SURSA:AGERPRES

Vedetă
Un raton este vedeta Grădinii Zoologice din Managua, Nicaragua. FOTO:EPA

Jocurile video au beneficii cognitive

SUA. Părinţii îşi fac griji, adesea, cu privire la posibilele consecinţe negative ale jocurilor video asupra copiilor lor, însă un studiu amplu, publicat săptămâna aceasta în jurnalul medical JAMA Network Open, indică faptul că această distracţie populară poate avea, de asemenea, beneficii cognitive, informează marţi AFP.

Mai deştepţi FOTO:FAN

Studiile anterioare s-au concentrat asupra efectelor negative ale jocurilor video, cum ar fi depresia sau un nivel mai ridicat de agresivitate.

Astfel de cercetări sunt limitate însă de numărul restrâns al participanţilor, în special al celor care recurg la imagistica cerebrală, a declarat autorul principal al studiului publicat luni, Bader Chaarani, profesor asistent de psihiatrie la Universitatea din Vermont.

SURSA:AGERPRES

Două sate, evacuate

SPANIA. Un amplu incendiu de vegetaţie a izbucnit în Valea Mena din nordul Spaniei, provocând evacuarea locuitorilor din două sate începând de duminică, a raportat luni cotidianul El Pais, care citează informaţii transmise de autorităţile locale spaniole, relatează DPA.

Incendii devastatoare FOTO:EPA

Incendiul de vegetaţie, produs în vestul Ţării Bascilor şi în nordul provinciei Burgos, a izbucnit duminică, după o pauză de mai multe săptămâni a acestor fenomene, care au devastat Spania pe durata verii. Peste 500 de hectare de vegetaţie au fost distruse deja de flăcări.

Aproximativ 100 de locuitori din satele Antunano şi Bortedo, situate la o distanţă de aproape 400 de kilometri nord de Madrid, au fost evacuaţi, a anunţat El Pais. Nicio persoană rănită nu a fost raportată până în prezent. Trei ferme, două locuinţe şi o maşină de pompieri au fost distruse de flăcări.

SURSA: AGERPRES

Presaţi să rupă colaborarea

MAPAMOND. Producătorul german de echipamente sportive Adidas a fost supus unor presiuni tot mai mari pentru a pune capăt colaborării cu controversatul rapper Kanye West, care a făcut remarci antisemite în ultimele săptămâni. Activiştii pentru drepturile omului au denunţat tăcerea companiei germane în faţa comentariilor rapperului, cunoscut acum oficial sub numele de „Ye", izolat din ce în ce mai mult de companiile şi brandurile cu care colabora. „Tăcerea voastră este un pericol pentru evrei", a scris pe Twitter, cu referire la Adidas, Jonathan Greenblatt, directorul general al Ligii Anti-Defăimare, un ONG care luptă împotriva antisemitismului. „Nu putem permite ca antisemitismul lui Ye să se normalizeze - trebuie să cerem cu toţii ca Adidas să-i condamne retorica rasistă prin reevaluarea parteneriatului lor", a adăugat acesta. Compania germană indicase la începutul lunii octombrie că îşi va reevalua relaţia cu Kanye West, fără a oferi un motiv. Rapperul apăruse cu câteva zile mai devreme purtând o bluză cu sloganul „White Lives Matter" („Viaţile Albilor Contează") la o prezentare de modă la Paris.

Kanye West FOTO:EPA

Evelyn
Ţinută: Vanesa Ursu FOTO: OVI D. POP

„Apocalipsa insectelor" tot mai aproape

MAPAMOND. O ,'apocalipsă a insectelor'' emergentă va avea efecte radicale asupra mediului şi umanităţii, a avertizat un cercetător australian. Un studiu internaţional asupra viitorului insectelor în scenariul schimbărilor climatice a constatat că scăderea numărului insectelor va reduce în mod drastic capacitatea omenirii de a construi un viitor durabil.

Pe cale de sispariţie FOTO:EPA

William Laurance de la Universitatea James Cook din Australia, coautor al studiului, a declarat că biosfera s-a încălzit deja cu aproximativ 1,1 grade Celsius comparativ cu începuturile industrializării. Potrivit estimărilor, biosfera se va încălzi cu încă 2-5 grade Celsius până în 2100, cu excepţia cazului în care emisiile de gaze cu efect de seră vor fi reduse în mod semnificativ.

Dimensiunea mică a insectelor şi incapacitatea lor de a-şi regla temperatura corporală le-au făcut deosebit de sensibile la schimbările de temperatură şi umiditate, a precizat Laurance.

„Un număr tot mai mare de dovezi indică faptul că multe populaţii de insecte sunt în declin rapid în numeroase locuri. Aceste declinuri sunt profund îngrijorătoare, termeni precum o „apocalipsă a insectelor" emergentă fiind din ce în ce mai utilizaţi de media şi chiar de unii oameni de ştiinţă pentru a descrie acest fenomen", a spus Laurance.

SURSA: AGERPRES

Au vandalizat statuia regelui Charles

LONDAR. Activişti ai grupului ecologist Just Stop Oil au vandalizat cu tort de ciocolată statuia din ceară a regelui Charles al III-lea de la celebrul muzeu Madame Tussauds din Londra, în cadrul unei serii de acţiuni desfăşurate de la începutul lunii octombrie prin care această organizaţie de mediu solicită oprirea exploatărilor petroliere şi gaziere, informează AFP şi DPA. Doi membri ai grupului ecologist, care au cumpărat bilete pentru a pătrunde în muzeul londonez, au strivit un tort de ciocolată de chipul statuii din ceară a regelui britanic, un fervent apărător al mediului înconjurător, a anunţat Just Stop Oil într-un comunicat.

În timpul acestei acţiuni, unul dintre activişti a repetat cuvintele rostite într-un discurs la sfârşitul anului 2019 de actualul suveran, pe atunci prinţ de Wales, în care acesta a subliniat faptul că tinerii din generaţia nepoţilor lui „cer acţiuni imediate, nu doar simple cuvinte". **SURSA:AGERPRES**

Statutui vandalizată FOTO:TWITTER

„Plămânul oceanelor"

BARCELONA. Natura conţine propria cale către vindecare. Cercetătorii spanioli au spun că Posidonia oceanică, o plantă „magică" ce protejează apele, este în pericol şi pierde „din teren" zilnic, din cauza schimbărilor climatice şi poluării. Posidonia oceanica este o specie de iarbă de mare care creşte în Marea Mediterană şi despre care se ştie că îmbunătăţeşte calitatea apei şi „prinde" carbonul.Cercetătorii de la Universitatea din Barcelona spun că aceasta are, de asemenea, capacitatea de a reţine plasticul în mare în concentraţii mari şi ar putea împiedica resturile să se extindă mai mult în ocean. Plantele generează material fibros, care ajung să formeze „bile de Neptun". Aceste formaţiuni fibroase reţin microplasticele din apă. **SURSA: MEDIAFAX**

FONDAT 1989, APARE LA ARAD, E-MAIL: REDACTIA.JURNALARADEAN@INFORMMEDIA.RO; PUBLICITATE.JURNALARADEAN@INFORMMEDIA.RO

Alenia Biringer, dublă medaliată cu aur la „Rhythmic Star”
PAGINA 7

JURNAL ARĂDEAN

Câteva modalităţi de a face faţă stresului
PAGINA 10

JOI
27 OCTOMBRIE 2022
ANUL XXXIV, NR. 9189
12 PAGINI - 3 LEI

16° Temperaturile se vor situa între 2 şi 16 grade. Vântul va sufla cu 15 km/h.

DIMINEAŢA | AMIAZA | SEARA

Tarife de infarct la ştrand

Pentru a-şi acoperi cheltuielile, Recons, administratorul bazei de agrement, propune majorări semnificative ale tarifelor.

ARAD. SC Recons SA, compania care administrează Ștrandul Neptun, propune creșterea tarifelor cu până la... 366%. Acesta e procentul maxim de majorare și vizează tariful de închiriere teren pentru activități comerciale în Zona 2 Bazine copii (unde prețul ar trebui să crească de la 15 la 70 de lei/mp/zi). Dar majorări semnificative de preț sunt propuse și pentru biletele de intrare la ștrand - mai scumpe cu 60% (de la 22 la 35 de lei/zi) - sau pentru închirierea șezlongului - unde tariful propus este mai mare cu 115% (de la 7 la 15 lei/zi)!

Oricum le-am privi, aceste prețuri vor avea ca efect îndepărtarea arădenilor de Ștrandul Neptun, nicidecum atragerea lor spre baza de agrement pe care autoritățile se tot chinuie să o revitalizeze.

Noile tarife au fost avizate de Consiliul de Administrație și de Adunarea Generală a Acționarilor SC Recons SA. Justificarea? „SC Recons SA a identificat necesitatea modificării tarifelor aferente zonei de agrement Ștrandul Neptun Arad, având în vedere faptul că desfășurarea activității societății necesită consumuri de resurse umane, materiale și financiare, precum și creșterea substanțială a tarifelor pentru furnizarea energiei electrice, gaze naturale, apă și salubritate, precum și a serviciilor prestate de către terți. (...) Operatorul prezintă și Situația veniturilor, cheltuielilor și rezultatelor în anul 2022 aferente Ștrandului Neptun Arad, aceasta având un rezultat brut negativ la data de 31.05.2022” - explică reprezentanții Primăriei Arad. /P.4

O dimineaţă cu pescari, pe Mureş

Deşi ceaţa a fost prezentă pentru câteva ore peste Arad, pescarii nu s-au lăsat intimidaţi şi au venit pe malul Mureşului. Aşezaţi în zona pasarelei pietonale, pescarii au sperat că se vor putea bucura de capturi impresionante. Arădenii care au trecut pe mal s-au oprit şi au admirat nu doar peisajul de toamnă, învăluit pe alocuri în ceaţă, ci şi perseverenţa pescarilor amatori. FOTO: ANDREEA PINTEA

Verificări în trafic FOTO: JA

Sute de maşini cu probleme

ARAD. Registrul Auto Român Arad anunță că, în primele șase luni ale acestui an, peste 1.000 de vehicule au fost verificate de către inspectori în trafic, în parteneriat cu Poliția. Un sfert dintre ele au avut diferite probleme, iar câteva zeci de mașini prezentau chiar pericol iminent de accident. /P.5

Zona 2, situaţie de urgenţă

ARAD. Comitetul Județean pentru Situații de Urgență a adoptat, miercuri, o hotărâre prin care se constată existența unei situații de urgență în zona 2, cauzată de neridicarea deșeurilor. /P.3

Explozia din Vlaicu FOTO: I.C.

Pe urmele bombei din cazul Crişan

BUCUREŞTI. Nu există nicio noutate în cazul exploziei bombei de la Arad, în urma căreia omul de afaceri arădean Ioan Crișan și-a pierdut viața, însă anchetatorii lucrează în continuare la caz. Încercând să dea de atacatorul din cazul Crișan, anchetatorii au descoperit o grupare care confecționa bombe artizanale în Germania. /P.6

O nouă încercare pe Monument

ARAD. Ministerul Culturii a relansat procedura de achiziționare a serviciilor de proiectare și execuție a lucrărilor de amplasare a Monumentului Marii Uniri de la Arad. /P.5

Număr record de locuri de muncă în Arad

Peste 300 de firme şi companii vor să facă angajări în judeţul Arad, oferind aproximativ 2.700 de locuri de muncă, însă şomajul este foarte mic şi nu prea se găsesc oameni interesaţi.

ARAD. Județul Arad are în prezent 123.459 salariați activi înregistrați la Inspectoratul Teritorial de Muncă și 14.461 angajatori activi.

Companiile și firmele din județ transmit însă că este loc de și mai multe angajări. Ele oferă un număr record de locuri de muncă pentru ultimii trei ani, aproximativ 2.700, mai multe chiar și decât în 2019, înainte de pandemia de coronavirus SARS-CoV-2 și de declinul care a urmat, în timp ce rata șomajului este de doar 1,12%.

Reprezentanții Agenției Județene pentru Ocuparea Forței de Muncă (AJOFM) Arad spun că în ultimele luni numărul de locuri de muncă vacante s-a menținut peste 2.000, iar în prezent este cel mai mare din 2019 încoace. Un număr de 311 firme sau companii din județ au raportat instituției că oferă aproximativ 2.700 de locuri de muncă, majoritatea în industria automotive, construcții, transporturi și comerț. /P.8

Accident mortal FOTO: FAN

Un alt motociclist mort pe şoselele Aradului

ARAD. Un motociclist în vârstă de 29 de ani a murit, marți după amiază, în jurul orei 17:50, în urma unui accident petrecut între Zădăreni și Bodrogu Nou. Evenimentul rutier s-a petrecut pe Drumul Județean 682. Motociclistul circula dinspre Zădăreni spre Bodrogu Nou, iar la intrarea în localitate, în timp ce se afla în depășire, s-a izbit de un autocamion care vira stânga, pentru a intra pe o stradă lăturalnică. /P.6

Curăţenie în „mediană”

Mobilizare, în cursul dimineţii de miercuri, pe spaţiul verde median de pe Bulevardul Revoluţiei. Gazonul a fost tăiat, frunzele suflate şi crengile uscate adunate. În urma muncitorilor a rămas un spaţiu verde curat şi îngrijit, dând un aer proaspăt, atât de necesar oraşului mult prea prăfuit. FOTO: A.P.

La cules de frunze FOTO: FAN

Deşeurile vegetale, colectate gratuit

ARAD. Odată cu demararea Programului de Curățenie Generală de Toamnă 2022, Primăria Arad desfășoară și Campania de colectare gratuită a deșeurilor vegetale de la gospodăriile individuale și asociațiile de proprietari din municipiul Arad. /P.8

Caius Parpală, reţinut de DNA

ARAD. Caius Parpală, directorul Sistemului de Gospodărire al Apelor Arad și fost președinte al CJ Arad, a fost reținut marți, 25 octombrie, de procurorii DNA Timișoara, pentru luare de mită în formă continuată. Potrivit DNA, Parpală ar fi primit 8.000 lei cu titlu de mită. /P.6

Alexandru Meszar FOTO: L.S.

Salarii blocate şi puncte multe

ARAD. Ilie Poenaru e în „corzi” la UTA, echipa pare că nu-l mai vrea. Alexandru Meszar i-a oferit posibilitatea antrenorului de a obține șase puncte din următoarele trei meciuri, pentru a nu fi demis. Ce va fi, vom vedea! /P.7

Mamografii şi ecografii la sân

ARAD. Începând de joi, 3 noiembrie, echipa medicală a Laboratorului de Radiologie și Imagistică Medicală va efectua mamografii de control și ecografii de sân, prin contract cu Casa Județeană de Asigurări de Sănătate Arad sau la cerere. /P.3

9 771220 748034 17212

Remember: 27 octombrie

1492 Cristofor Columb descoperă Cuba

1466 S-a născut Erasmus din Rotterdam, scriitor, filosof olandez (d. 1536)

1728 S-a născut James Cook, navigator britanic (d. 1779)

1782 S-a născut **Niccolò Paganini,** compozitor, violonist italian (d. 1840)

1811 S-a născut Isaac Merrit Singer, inventator american (d. 1875)

1858 S-a născut Theodore Roosevelt, al 26-lea președinte al SUA (d. 1919)

1914 S-a născut Dylan Marlais Thomas, poet englez (d. 1953)

1918 Guvernul român a adresat trupelor de ocupație un ultimatum de 24 de ore prin care le-a cerut să părăsească teritoriul României

Niccolò Paganini FOTO: FAN

1936 A murit Bogdan Amaru, prozator, dramaturg, eseist român (n. 1907)

1938 Este inaugurată, „Coloana fără sfârșit", celebra sculptură a lui Constantin Brâncuși

1947 Începe procesul lui Iuliu Maniu

1962 S-a născut Teodora Mareș, actriță română

1985 A murit Alice Botez, prozatoare română (n. 1914)

Piețe și târguri

Astăzi este zi de piață agroalimentară la Curtici, Sebiș, Bata, Cermei, Zădăreni, Ghioroc, Săvârșin, Secusigiu, Sântana, Târnova, Zăbrani, Zerind.

Tot astăzi au loc târguri săptămânale la Nădlac, Curtici, Sebiș, Cermei, Săvârșin, Secusigiu, Zerind.

Mâine, vineri, se desfășoară târguri săptămânale la Ineu, Șepreuș, Șimand.

Citire apometre

Joi 27.10.2022. Gheorghe Doja, Pădurii, Bodrogului, Condurașilor, Clujului, Oituz, Liviu Rebreanu, Andrei Șaguna. Asociațiile de proprietari de pe următoarele străzi: Pădurii, Ilie Măduță, Nicolae Titulescu, Bogdan Voievod, Codrului. **Contoare ultrasonice, cu citire la distranță:** Calea Bodrogului, Clujului, Condurașilor, Faleza Sud, Gh. Doja, Oituz, Pădurii.

Vineri 28.10.2022. Fântâni Publice + Agenți + Km 7, Zona Ind. Vest, Gheorghe Doja, Pădurii, Bodrogului, Condurașilor, Clujului, Oituz, Abatorului, Andrenyi Karoly, Biruinței, Latina, Andrei Șaguna. Asociațiile de proprietari de pe următoarele străzi: Pădurii, Bogdan Voievod, Codrului.

Sudoku

ÎNCEPĂTORI

REGULI: În fiecare bloc sunt câteva cifre între 1 și 9, stabilite dinainte. Acestea trebuie completate cu cifrele lipsă, în așa fel încât fiecare număr să figureze o singură dată. De asemenea, cifrele de la 1 la 9 trebuie să figureze o singură dată atât pe rândurile orizontale cât și pe coloanele verticale ale celor nouă blocuri luate împreună.

	4					1		6
		7	1	9		3		
					2	8		
2	3			8	5			
		9						7
		6					4	
5				7			2	
				3				
			6					

AVANSAȚI

								1
		8				9	3	4
				1				
			2	9		6		7
		4	1			8		
5			6				1	
6				5		7	8	
		1			8		9	
	5				3			

Soluțiile jocurilor din numărul precedent:

ÎNCEPĂTORI

7	5	6	4	1	2	3	8	9
8	1	9	6	3	7	2	4	5
2	3	4	8	5	9	1	6	7
1	2	8	7	9	3	4	5	6
4	7	5	2	6	8	9	3	1
9	6	3	5	4	1	7	2	8
3	4	7	1	8	6	5	9	2
5	8	1	9	2	4	6	7	3
6	9	2	3	7	5	8	1	4

AVANSAȚI

8	3	7	1	5	6	2	4	9
2	6	4	3	9	8	5	1	7
9	1	5	7	2	4	8	3	6
4	2	6	5	8	1	9	7	3
7	8	3	6	4	9	1	2	5
5	9	1	2	7	3	6	8	4
1	5	2	4	6	7	3	9	8
6	7	9	8	3	2	4	5	1
3	4	8	9	1	5	7	6	2

Rețeta zilei

Paste cu legume

INGREDIENTE: 400 g paste fără ou, 1 lămâie verde bio, 2 cepe verzi, 2 linguri ulei de măsline, 40 g brânză vegană, rasă, 200 g fasole verde congelată, 1 cățel usturoi, 1 zucchini, sare, piper, 200 g mazăre congelată, 125 g spanac, 200 ml cremă vegană pentru gătit, 40 g caju.

MOD DE PREPARARE: Pastele se fierb în apă fierbinte cu sare conform instrucțiunilor de pe pachet. Cu 3 minute înainte de sfârșitul perioadei de fierbere se adaugă fasolea, cu 2 minute înainte mazărea. Se strecoară amestecul de paste și legume și se trece prin jet de apă rece.

Se spală zucchini și ceapa verde, se curăță și se taie fâșii fine. Se curăță usturoiul și se taie cubulețe fine. Se spală și se scurge spanacul. Lămâia verde se spală cu apă fierbinte, se usucă prin tamponare, se rade fin coaja și se stoarce sucul.

Zucchini se prăjește 2-3 minute într-o oală mare, în uleiul de măsline încins, se adaugă ceapa, usturoiul și spanacul și se călesc 1-2 minute. Se sting cu sucul de lămâie verde, se toarnă crema de gătit, se adaugă amestecul de paste și legume, se condimentează cu sare, piper și coaja de lămâie verde. Pastele se distribuie pe 4 farfurii, se servesc presărate cu brânză și caju. **POFTĂ BUNĂ!**

Pentru mai multe rețete intră pe www.culinar.ro

Sănătate

· **Policlinica DR. TURCIN, oferă:** Cardiologie (EKG, Ecografie cardiacă, Doppler vascular, Holter EKG si TA, Test de efort), Oftalmologie (chirurgie pol anterior; CV computerizat; optică medicală), **NOU–OZONOTERAPIA,** ORL (videoendoscopie), Pneumologie, Neuropsihiatrie, Medicină de familie, Ecografii generale. **Telefon: 0257/285510, www.policlinica-turcin.ro**

· **Farmacia GLYKON–UTA**, Bl U 6 (vis-a-vis de biserica în construcție). Deschis zilnic: luni-vineri 07.00 -21.00 sâmbătă și duminică 08.00-18.00. **Telefon: 0257/241197.**

Întreruperi de curent

Joi, 27 octombrie 2022. În județ – h. 9:00 – 17:00 – Almaș (P), Petro Santander (zona Turnu), Brusturi, Cristești, Bănești, Hălmagiu, Tisa, Leasa, Țărmure, Ionești. **În municipiu – h. 9:00 – 17:00** – os Arad – Horia SC Agrodan, SC PET JPS, ST. pompe Micălaca.

Vineri, 28 octombrie 2022. În județ – h. 9:00 – 17:00 – Almaș (p).

Horoscop

BERBECUL (III.21.-IV.20.)
Azi s-ar putea să participi la o petrecere mică sau la un eveniment de grup. S-ar putea să întâlnești câțiva prieteni noi și să auzi știri care te-ar putea interesa.

TAURUL (IV.21.-V.20.)
Vizitatori neașteptați te-ar putea duce la o mică petrecere improvizată. Acest lucru ar putea fi distractiv pentru tine, dar ar putea fi și puțin iritant.

GEMENII (V.21.-VI.21.)
Nu este ziua în care să plănuiești o călătorie cu avionul. Tot ceea ce poate merge prost cu o astfel de călătorie se va întâmpla.

RACUL (VI.22.-VII.22.)
Una dintre ambițiile tale în viață este să fii independent financiar și s-ar putea să fi făcut pași mari în atingerea acestui obiectiv.

LEUL (VII.23.-VIII.23.)
O revelație surprinzătoare de la un prieten sau o cunoștință te-ar putea face să te gândești la faptul că nu cunoști această persoană atât de bine pe cât credeai că o cunoști.

FECIOARA (VIII.24.-IX.23.)
Este posibil ca mintea ta să fie foarte activă astăzi. Gândurile și ideile se revarsă în capul tău, iar unele dintre ele ar putea fi confuze, iar altele contradictorii.

BALANȚA (IX.24.-X.23.)
Un vechi prieten pe care nu l-ai mai văzut demult poate să reapară brusc. Vești surprinzătoare îți pot veni prin email sau telefon, iar acest lucru te poate conduce într-o direcție total diferită față de cea planificată.

SCORPIONUL (X.24.-XI.22.)
Ești supărat din cauza unei probleme apărute acasă. Va trebui să te descurci, ceea ce înseamnă că vei fi închis în casă cea mai mare parte a zilei.

SĂGETĂTORUL (XI.23.-XII.21.)
Veștile supărătoare pe care le primești ți-ar putea induce o cădere emoțională. Înainte de a intra în panică, asigură-te că știi toate faptele.

CAPRICORNUL (XII.22.-I.20.)
Defecțiunile computerului sau erorile bancare îți pot trimite informații eronate despre finanțe. Poate că banca spune că ai mai puțini bani decât ai.

VĂRSĂTORUL (I.21.-II.20.)
Tu și cineva apropiat ați putea să nu fiți de acord cu privire la o problemă. Mândria încăpățânată din ambele părți te-ar putea împiedica să rezolvi lucrurile.

PEȘTII (II.21.-III.20.)
Problemele cu mașinile îți pot crea nervi. Unele probleme le poți rezolva singur, dar cel puțin una poate implica ceva care trebuie înlocuit.

„Jurnal arădean" vă ascultă

Pentru sesizări Difuzare sună la telefon: 0257.241.151

De luni până joi, între orele 11.00-13.00, la telefonul 0257.212.055.

ARAD. Doamna **A. Maria,** din Arad, este nemulțumită de faptul că oamenii legii nu fac ordine în zona Gării. „Vremea caldă nu face bine orașului. Vă spun și de ce. Pentru că tot felul de oameni dubioși se plimbă prin oraș, dar lucrurile se complică atunci când treci prin zona Gării CFR. Pur și simplu, aurolacii se plimbă nestingheriți pe acolo, iar din când în când, se i-au de oameni. Se pun în fața lor, îi trag de mânecă, dacă nu îi bagi în seamă. Unele fete chiar s-au speriat de ei. Totuși, nu vede nimeni, nu avem organe ale legii care să treacă pe acolo și să facă un pic de curățenie?" - întreabă doamna Maria.

Doamna **C.M.,** este nemulțumită, la rându-i, de mizeria din Piața Avram Iancu. „Am mai spus-o, nu știu de ce nu se face ordine în această piață. Pe lângă mizerie, mai există una pe care o fac fetele noaptea. Nu vine nimeni să vadă ce fac tinerele pe aici? Sigur, oamenii legii ar fi uluiți. Doar să-și facă drum pe la miezul nopții, prin zonă" - spune cititoarea noastră. **JA-LS**

Curs valutar

Denumirea valutei	BNR	BCR		BRD		Intesa Sanpaolo Bank		Banca Românească		Patria Bank		Alpha Bank		Casa de schimb LUXOR		CEC Bank	
		C	V	C	V	C	V	C	V	C	V	C	V	C	V	C	V
Euro	4,87	4,80	4,95	4,80	4,95	4,84	4,94	4,80	4,95	4,82	4,93	4,83	4,95	4,85	4,88	4,83	4,91
Dolar SUA	4,86	4,77	4,85	4,76	4,97	4,83	4,92	4,93	5,11	4,81	4,93	4,81	5,00	4,86	4,94	4,82	4,92
Forint	0,0119	0,0113	0,0125	-	-	00118	0,0123	-	-	0,0117	0,0122	-	-	0,0116	0,0119	-	-
Gram aur	261,369																

Vremea

Joi, 27 octombrie

www.aradon.ro

2° LA ORA 6 – temperaturile se vor situa între 1 și 2 grade. Vântul va sufla cu 15 km/h dinspre NNE

16° LA ORA 18 – temperaturile se vor situa între 15 și 16 grade. Vântul va sufla cu 9 km/h dinspre NNE.

Ziua precedentă

Arad	6–20	Umiditate:	93%
Lipova	6–20	Presiune:	1022 mb
Chișineu-Criș	6–20	Precipitații:	5%
Săvârșin	5–19	Vânt:	3 km/h
Sebiș	7–19	Direcție vânt:	N

Azi

Temperaturile se vor situa între 2 și 16 grade. Vântul va sufla cu 15 km/h, dinspre NNE.

Soarele

Răsare: 07:57
Apune: 18:42

FAZELE LUNII

25.10 · 1.11 · 8.11 · 16.11

JOI	VINERI	SÂMBĂTĂ	DUMINICĂ
2° 16°	11° 19°	12° 21°	12° 21°
însorit	înnorat	averse	însorit

Calendar

Biserica ortodoxă: †) Sf. Cuv. Dimitrie cel Nou, Ocrotitorul Bucureștilor, ale cărui moaște se află în Catedrala Patriarhală; Sf. Mc. Nestor
Biserica greco-catolică: Sf. m. Nestor
Biserica romano-catolică: Sf. Evarist, pp. m.

Prognoză pentru trei zile

Temperaturile minime vor fi cuprinse între 11 și 12 grade, iar cele maxime între 19 și 21 grade.

Temp.minime: 11–12°C
Temp.maxime: 19–21°C

JURNAL ARĂDEAN
B-dul Revoluției nr. 62, Arad
BRAT Auditat de BRAT
Reclamații difuzare: 0257.241.151

Șef departament publicitate și departament difuzare: Cristian Sulințan
Marea publicitate: 0257.280904
Mica publicitate: 0257.210775; **B-dul Revoluției, nr. 62**
Tiparul executat la: Mediaworks Hungary Zrt., 6729, Szeged

Redactor șef: Adriana Barbu **Responsabil de număr: Leo Sfâra**
Departamente: Eveniment: Alin Gherasim, Ioana Costaș; Sorina Ambruș; **Economic:** Andreea Pintea; **Social:** Diana Duțu; **Sport:** Daniel Scridon, Leo Sfâra; Andreea Vlase; **Cultură:** Eugen Rogojan.
Tehnoredactare: Ghizela Șerban, Munteanu Daniel.
REDACȚIE: tel. 0257.212.055; e-mail: redactia.jurnalaradean@informmedia.ro, adevaruldearad@informmedia.ro, publicitate.jurnalaradean@informmedia.ro, publicitate.adevarul@informmedia.ro

Mamografii de control şi ecografii, la Judeţean

ARAD. Începând de joi, 3 noiembrie, echipa medicală a Laboratorului de Radiologie şi Imagistică Medicală va efectua mamografii de control şi ecografii de sân, prin contract cu Casa Judeţeană de Asigurări de Sănătate Arad sau la cerere, aduce la cunoştinţa arădenilor Spitalul Clinic Judeţean de Urgenţă Arad (SCJU).

Investigaţiile se vor realiza la etajul I al clădirii principale a Spitalului Clinic Judeţean de Urgenţă Arad, din strada Andrenyi Karoly, nr 2-4, pe bază de programare şi cu trimitere de la medicul de familie sau de la medicul specialist.

Scopul investigaţiilor

Mamografia este o examinare a sânului, care utilizează raze X, putând fi efectuată şi ca metodă de screening. Scopul screening-ului mamar constă în depistarea precoce a unei leziuni neoplazice, iar numeroase studii au demonstrat faptul că efectuarea regulată de mamografii creşte şansa de depistare, în fază incipientă, a cancerului mamar. Mamografia poate depista o leziune malignă a sânului cu doi sau chiar trei ani înainte de a fi palpabilă, fiind recomandată anual sau o dată la doi ani, femeilor cu vârsta de peste 45 de ani.

Ecografia mamară este prima investigaţie recomandată de către medicii de specialitate, femeilor cu vârsta până în 35 de ani. Aceasta poate depista localizarea şi dimensiunile unor formaţiuni suspecte, şi poate fi efectuată de mai multe ori pe parcursul unui an, deoarece este o investigaţie non-invazivă.

Costuri şi programare

Mamografiile şi ecografiile se pot efectua atât gratuit, prin contract cu Casa Judeţeană de Asigurări de Sănătate Arad cât şi contra cost, după cum urmează: mamografie unilaterală - 100 de lei, mamografie bilaterală - 200 de lei, ecografie sân unilateral - 90 de lei, mamografie sân bilateral - 160 de lei.

La Spitalul Judeţean, mamografiile şi ecografiile mamare se pot face, în baza programării, în zilele de luni de la 07:30 la 13:00, sau în zilele de joi, între 13:30-19:30.

„Programările se pot efectua de luni până vineri între orele 07.00-18.00 la numerele de telefon: 0357 407 200 sau 0733 441 686, ori direct la Biroul de Programări situat la intrarea în Ambulatoriul SCJU Arad din strada Andrenyi Karoly, nr 2-4 - în acelaşi interval orar, respectiv on-line pe site-ul spitalului: www.scjarad.ro", a precizat Simina Roz, purtătorul de cuvânt al Spitalului Judeţean. **JA-S.A.**

Spitalul Judeţean FOTO: JA

Situaţie de urgenţă pentru gunoaiele din zona 2

CJSU a adoptat o hotărâre prin care se constată existenţa unei situaţii de urgenţă în zona 2, cauzată de neridicarea deşeurilor.

Situaţie de urgenţă pe gunoaie FOTO: FAN

ARAD. După cum relatam recent, Adunarea Generală a Asociaţilor din cadrul Asociaţiei de Dezoltare Intercomunitară Sistem Integrat de Gestionare a Deşeurilor Arad (ADI-SIGD) a votat, la Chişineu-Criş, rezilierea contractului de salubritate pe zona 2 a judeţului, deoarece operatorul Consult Soc Com nu şi-a îndeplinit atribuţiile. Mai exact, de mai bine de o lună de zile, operatorul nu a mai ridicat deşeurile la termenele prevăzute în contract. Conducerea ADISIGD a transmis, în prealabil, o notificare de remediere, însă aceasta a rămas fără rezultat.

Prin urmare, a fost înştiinţat Prefectul Judeţului, Toth Csaba, care a convocat miercuri Comitetul Judeţean pentru Situaţii de Urgenţă (CJSU) pentru a lua o decizie în această privinţă.

Zona 2 cuprinde oraşul Chişineu-Criş şi comunele Socodor, Grăniceri, Pilu, Şimand, Mişca, Zerind, Sintea Mare, Sepreuş, Zărand şi Olari.

Situaţie de urgenţă

Conform informării transmise de Prefectura Arad, "în urma înştiinţărilor primite din partea Asociaţiei de Dezoltare Intercomunitară Sistem Integrat de Gestionare a Deşeurilor Arad şi a Comisariatului Judeţean al Gărzii de Mediu, Comitetul Judeţean pentru Situaţii de Urgenţă Arad a adoptat o hotărâre prin care se constată existenţa unei situaţii de urgenţă la nivelul celor 11 unităţi administrativ-teritoriale din zona 2, prin afectarea sănătăţii populaţiei şi poluarea excesivă a mediului, generată de întreruperea activităţii de colectare şi transport al deşeurilor menajere de către operatorul de salubrizare."

Urmare a hotărârii CJSU Arad, bazată pe constatarea situaţiei de urgenţă, ADI-SIGD Arad este abilitată să dispună măsuri legale în regim de urgenţă pentru asigurarea continuităţii activităţii de colectare şi transport a deşeurilor din zona 2, prin delegarea temporară a operării către un operator autorizat, până la desemnarea printr-o procedură de achiziţii publice a unui nou operator.

Autogospodărire la Primării

Până la delegarea temporară a operării către un operator autorizat de către ADI-SIGD Arad, unităţile administrativ-teritoriale aflate în zona 2, membri ai asociaţiei, vor lua toate măsurile legale care se impun, în vederea evitării unor situaţii care să afecteze starea de sănătate a populaţiei şi poluarea excesivă a mediului, dar fără a afecta în vreun fel proiectul „Sistem de Management Integrat al Deşeurilor în judeţul Arad". Toate U.A.T.-urile, membre ale Zonei 2, vor transporta deşeurile colectate prin mijloace proprii la Staţia de transfer Chişineu Criş. **JA-S.A.**

Ce spune legea

Situaţia de urgenţă, diferită de starea de urgenţă implementată de autorităţile naţionale, este definită la art. 2, lit. a) din Ordonanţa de Urgenţă nr. 21/2004 privind Sistemul Naţional de Management al Situaţiilor de Urgenţă ca reprezentând: „evenimente excepţionale, cu caracter nonmilitar, care ameninţă viaţa sau sănătatea persoanei, mediul înconjurător, valorile materiale şi culturale, iar pentru restabilirea stării de normalitate sunt necesare adoptarea de măsuri şi acţiuni urgente, alocarea de resurse specializate şi managementul unitar al forţelor şi mijloacelor implicate".

NE-AM MUTAT!

Biroul de MICA PUBLICITATE şi-a mutat sediul la JURNAL ARĂDEAN Bulevardul Revoluţiei nr. 62, parter.

VĂ AŞTEPTĂM ÎN CONTINUARE CU DRAG ANUNŢURILE ŞI LA NOUA NOASTRĂ LOCAŢIE JURNAL ARĂDEAN

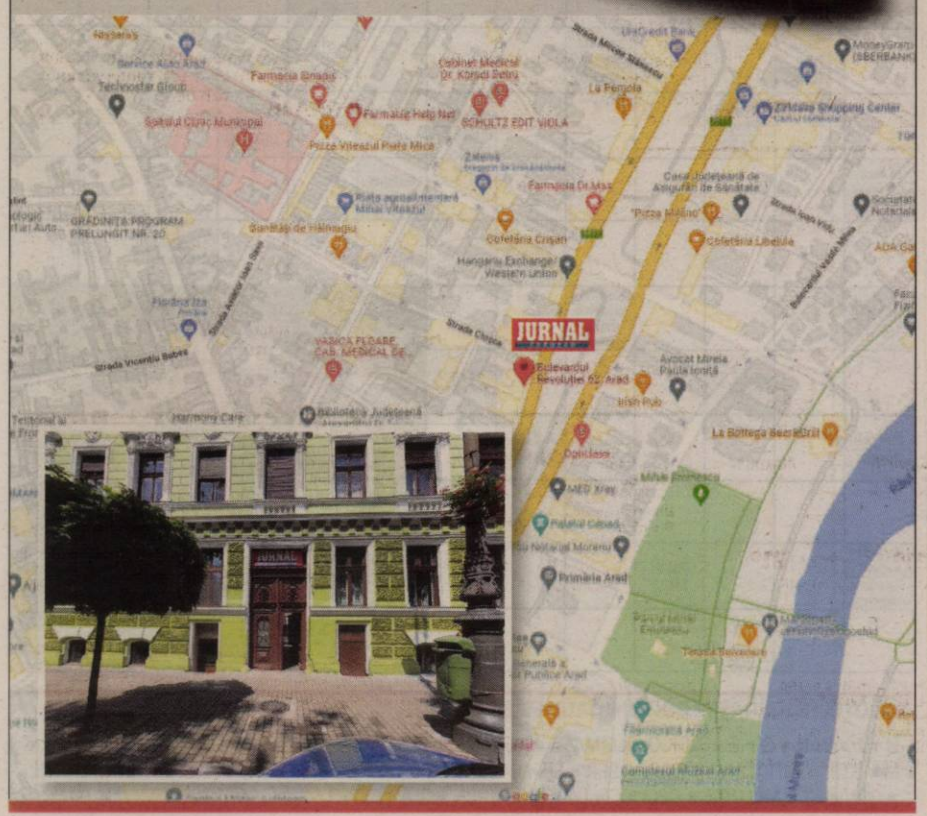

Inform Media Press SRL

Inform Media Press angajează

REPREZENTANT VÂNZĂRI

Cerinţe:
- abilităţi foarte bune de comunicare, organizare şi coordonare
- capacitate de soluţionare a problemelor
- orientare către client
- cunostinte operare PC (Word, Excel)
- permis conducere cat. B

Descrierea jobului:
- construirea şi menţinerea relaţiei cu clienţii
- realizarea planurilor de vânzări
- implementarea politicilor şi strategiilor companiei
- monitorizarea şi analiza pieţei

Noi îţi oferim:
- Dezvoltarea unei cariere de succes într-o companie multinaţională
- Oportunitatea de a progresa profesional într-un domeniu de viitor şi dinamic

Dacă îţi doreşti să faci parte din echipa celor mai bune produse media din Arad trimite-ne CV-ul la adresa de e-mail:

cristian.sulintan@informmedia.ro

sau amănunte la telefon

☎ 0720.400.350.

Inform Media Press SRL

(5963) Solicitantul este de acord cu utilizarea datelor sale personale conform regulamentului GDPR al firmei noastre publicat pe site-ul Inform Media Press.

JURNAL ARĂDEAN ARAD ONLINE www.aradon.ro

JURNAL ARĂDEAN

Seară de închinare la Râul Trezirii

ARAD. Joi, 27 octombrie, la Biserica Râul Trezirii din Arad va avea loc o seară de închinare și slujire profetică pentru comunitate. De la ora 19.00, cei care vor dori se vor putea închina și „vor putea simți prezența Sfântă a lui Dumnezeu care îți atinge în mod real viața", după cum transmit organizatorii.

Biserica Râul Trezirii se află în Piața Gării, nr.2, iar joi la seara de închinare vor fi prezenți și cei de la El-Shaddai Oradea, „pentru a ne bucura împreună de o seară de închinare plină de Duh și slujire profetică". Evenimentul este unul cu intrare liberă. „Când oamenii Lui Dumnezeu încep să Îl laude și să I se Închine, folosind metodele biblice pe care El le oferă, puterea prezenței Lui vine printre oamenii Lui într-o măsură mult mai mare", a punctat pastorul Samuel Caba, citându-l pe Graham Truscott.

Sprijin pentru crescătorii de animale

ARAD. Ministerul Agriculturii și Dezvoltării Rurale, prin Agenția de Plăți și Intervenție pentru Agricultură (APIA), efectuează plata ajutorului de stat în sectorul creșterii animalelor, solicitat prin cererile de plată aferente serviciilor prestate în luna august 2022.

Suma autorizată la plată este în valoare de 1.395.639,25 lei și se acordă de la bugetul de stat, prin bugetul Ministerului Agriculturii și Dezvoltării Rurale (MADR), pentru solicitanții care au accesat această formă de ajutor de stat în conformitate cu prevederile Hotărârii de Guvern nr.1179/2014 privind instituirea unei scheme de ajutor de stat în sectorul creșterii animalelor, cu modificările și completările ulterioare. **JA-A.P.**

Tarife de infarct la ştrand

Pentru a-şi acoperi cheltuielile, Recons, administratorul bazei de agrement, propune majorări semnificative ale tarifelor.

Noile tarife de la ştrand nu au trecut de CLM FOTO: JA

ARAD. Pentru accesul în zona I și II - bazine adulți și bazine copii - Recons propune următoarele tarife: bilet preț întreg 35 lei/zi (de la 22 de lei), bilet pentru elevi, studenți cu vârsta până la 25 ani, pensionari, persoane cu handicap 15 lei/zi (de la 10 lei), bilet acces după ora 16.00 15 lei/zi (înainte, 10 lei de la ora 17), bilet acces grup copii cu învățător/profesor - 10 persoane 100 lei/zi (de la 67 de lei), bilet familial - doi adulți și un copil 65 lei/zi (de la 40 de lei), bilet familial - doi adulți și doi copii 68 lei/zi (de la 42 de lei), bilet familial - doi adulți și trei sau mai mulți copii 75 lei/zi (de la 46 de lei), abonament preț întreg 1.000 lei/sezon (de la 800 de lei), abonament preț redus 600 lei/sezon (de la 400 de lei), abonament lunar 500 lei (de la 310 lei), abonament lunar redus 290 lei (de la 170 de lei), abonament 1 săptămână 175 lei (de la 100 de lei), abonament 1 săptămână redus 70 lei (de la 45 de lei). Reducerile s-ar acorda pentru elevi, studenți cu vârsta până la 25 ani, pensionari și persoane cu handicap. Copiii cu vârstă până în 7 ani beneficiază de gratuitate.

De menționat că s-a renunțat la biletul de acces pentru grup format din 10 adulți (care era de 170 lei/zi). Noutatea o constituie introducerea biletului de acces la evenimente (concerte, festivaluri, târguri etc.): 15 lei/zi.

Alte tarife

În ceea ce privește tarifele pentru rezervarea cabinelor, abonamentul pentru cabină simplă a rămas, în propunere, neschimbat: 290 lei/sezon. Abonamentul pentru cabină dublă se majorează de la 470 la 500 de lei/sezon.

La capitolul „tarif utilizare teren pentru activități comerciale" consemnăm cea mai mare majorare ca propunere. Dacă în acest an aveam tarife diferențiate pentru Zona 1 - Bazine adulți (70 lei/mp/zi) și Zona 2 - Bazine copii (15 lei/mp/zi), pentru sezonul următor Recons propune tarif unic pentru Zonele I și II: 70 lei/mp/zi. Ceea ce înseamnă că pentru Zona II tariful crește cu 366%, de la 15 la 70 lei/mp/zi! Tariful pentru utilizarea terenului pentru activități ale instituțiilor de cultură de sub autoritatea Consiliului Local al Municipiului Arad rămâne neschimbat: 1 leu/mp/zi pentru Zonele I și II.

Deși aparent par neschimbate, „alte tarife de închiriere" propun aceleași cifre ca în 2022, atâta doar că aceste cifre nu reprezintă tarife fixe, ci prețul de pornire a licitației publice. Iată propunerile: închiriere spații altă destinație (prin licitație publică) - minim 2,5 euro/mp/lună, închiriere terasă (prin licitație publică) - minim 1 euro/mp/lună, închiriere terasă- zonă verde (prin licitație publică) minim 0,5 euro/mp/lună. Utilizarea terenului de sport (nisip) se taxează la fel: 50 lei/oră. Rezervarea unui șezlong de plastic se scumpește, însă, de la 7 la 15 lei/zi, iar utilizarea mesei de ping-pong de la 10 la 15 lei/oră.

Tarifele propuse pentru închirierea căsuțelor și terenurilor aferente la licitație pentru casuțele libere sunt neschimbate.

Votul din CLM

Propunerile Recons au ajuns, miercuri, pe masa consilierilor locali municipali. Proiectul de hotărâre vizând aceste majorări a fost respins cu 14 abțineri (PNL-PSD-PMP-UDMR) și 7 voturi „împotrivă" (USR), un consilier (viceprimarul Lazăr Faur) neparticipând la vot. Practic, niciun ales nu a susținut proiectul de hotărâre inițiat de primarul Călin Bibarț.

Edilul a făcut câteva precizări „ca să înțelegem mecanismul legislativ. Evident că în urma creșterilor la gaz, la curent, în special, la utilități, tarifele sunt rămase în urmă și generează pierderi societății. Pe de altă parte, iei pixul în mână, calculezi și atunci apar discuțiile: <Așa mult?! De ce atâta? Pune mai puțin!>. Fiind o societate comercială pe autofinanțare, managementul nu poate să propună un tarif pe minus. Vine Curtea de Conturi... Cum, la fel, nici eu, ca inițiator, nu puteam să nu propun tarifele sau să le retrag de pe ordinea de zi. Patronul este Consiliul Local, practic. El este cel care decide. S-au parcurs acești pași administrativo-legali".

Grup de lucru pentru noi tarife

La finalul discuțiilor pe această temă, viceprimarul Lazăr Faur a făcut următoarea propunere: „Invitația noastră este să constituim un grup de lucru format din reprezentantul fiecărui grup de consilieri locali și să ne așezăm la masă cu executivul Ștrandului Neptun pentru a găsi o soluție pe această temă și până la ședința viitoare să putem adopta, la propunerea dumnealor, un proiect de hotărâre care să prevadă noile tarife la un nivel realist, care să fie și suportabil pentru arădeni și să ajute și societatea Recons să funcționeze în continuare în parametri optimi. Eu sunt convins că, dacă ne punem la masă și discutăm cu toții, vom găsi soluția necesară."

Primarul Călin Bibarț a completat: „Singura rugăminte pe care o am este să nu se lungească foarte mult. Deci în luna noiembrie să putem avea o agreere din partea tuturor astfel încât să existe aceste tarife. Pentru că facturile și toate celelalte sunt mărite și nu ne permitem să ducem o societate spre insolvență. Că, după aia, ne trezim ca și cu CET-ul: trece în insolvență, preia managementul altcineva și atunci nu mai vine nimeni să ne întrebe, să le aprobăm vreun tarif..."

DIANA DUȚU
diana.dutu@informmedia.ro

Zilele ARS Theologica la Universitatea Aurel Vlaicu

Arad. În perioada 28 octombrie-2 noiembrie, la Arad, în organizarea Centrului de Cercetare Ars Theologica al Facultății de Științe Umaniste și Sociale din cadrul Universității „Aurel Vlaicu" din Arad", va avea loc conferința „Zilele Ars Theologica", ediția I. Dezbateri teologice, muzică religioasă, lansări de carte sunt evenimente care se vor derula în cadrul acestor zile în Arad, cu invitați din țară și străinătate.

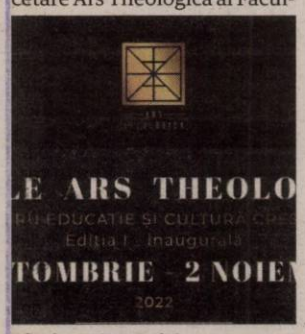

Afișul evenimentului FOTO: JA

Prima zi a conferinței va fi dedicată profesorului Corneliu Constantineanu, fost cadru didactic universitar al UAV și va avea ca temă de dezbatere „Reconcilierea în spațiul public". Pe 29 octombrie, de la orele 20.00, în sala Palatului Cultural, Orchestra „Glasul iubirii" din Timișoara, împreună cu invitații săi, va susține concertul Ars Theologica.

Următoarele două zile vor aduce în dezbaterea participanților din țară și străinătate, tematici religioase, iar pe 2 noiembrie va susține o prelegere acad. prof. univ. dr habil Parush Parushev cu tema „Gândirea critică în cercetarea teologică".

Pe toată perioada evenimentului, vor fi organizate expoziții și lansări de carte teologică. **JA-S.A.**

Se dă drumul la căldură în Arad

ARAD. Începe furnizarea energiei termice în municipiu. Acesta este anunțul făcut în ședința CLM de către primarul Călin Bibarț în contextul în care consilierul USR, Codrin Vlad, a avertizat executivul cu privire la frigul de afară, la frigul din apartamentele celor branșați la sistemul centralizat de încălzire și la faptul că de luni începe școala și ar fi bine să fie cald în sălile de clasă.

Ulterior, Primăria Arad a remis și un comunicat de presă în care precizează: „La sfârșitul acestei săptămâni, CET Hidrocarburi va demara etapizat probele la cald ale sistemului centralizat de încălzire. Este decizia luată de conducerile Primăriei Arad și cea a producătorului și furnizorului de energie termică din municipiu, având în vedere scăderea temperaturilor exterioare, mai ales pe timpul nopții". Tot aici este indicată și o declarație a primarului Călin Bibarț: „Am luat în calcul și faptul că de luni se reiau cursurile în unitățile de învățământ și ne dorim ca sălile de clasă să fie încălzite pe când vin elevii. Intrăm așadar în parametri normali, deși prețurile sunt încă îngrijorător de mari pentru noi. Nu intenționăm să mărim prețul gigacaloriei și sunt convins că vom trece cu bine peste această iarnă, așa cum am trecut și peste cea anterioară".

„În cazul în care se constată neetanșeități la instalația interioară, asociațiile de proprietari/locatari se pot adresa Dispeceratului de termoficare al CET Hidrocarburi, la telefon 0257/231367 sau 0357/412233, acesta având program permanent", se mai arată în informare. **JA-A.B.**

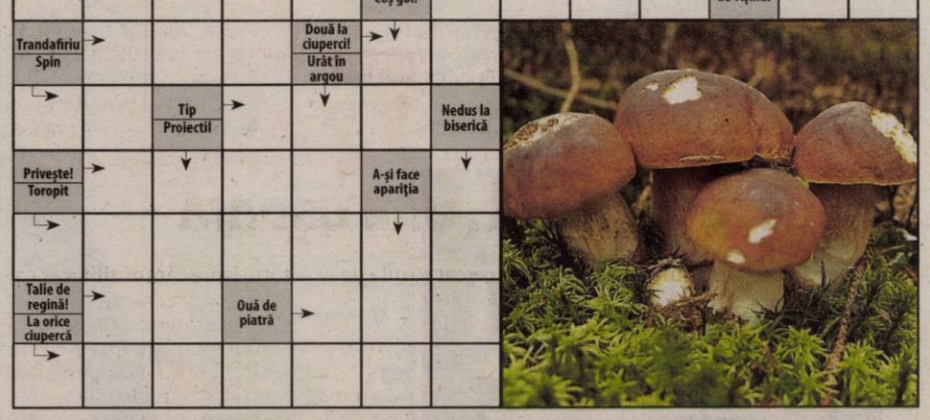

SOLUȚIA INTEGRAMEI DIN NUMĂRUL PRECEDENT

U ■ L ■ BAN ■ O ■ E ■ INDIGO ■ URMAȘA ■ INFANTIL ■ LES ■ AC ■ TN ■ AA ■ PICI ■ AP ■ DUR ■ SON ■ M ■ STIL ■ IMITATII ■ I ■ TABU ■ SER ■ SL ■ CAINE ■ STATICA ■ BC ■ BICE ■ AVAR ■ PE ■ IEDUTI ■ ITE ■ CON ■ ET ■ MELODIE ■ DECI ■ C ■ LA ■ ENE ■ REN ■ SI ■ VESTITI

Aradul „înghite" 14,5 milioane de la Guvern

14,550 milioane lei ajung în județul Arad ca urmare a deciziei Ministerului Dezvoltării de a aloca sume de bani unor UAT-uri pentru plata cheltuielilor curente și de capital.

ARAD. Câte 1 milion de lei pentru municipiul Arad și 1 milion de lei pentru Consiliul Județean Arad sunt virați de către Ministerul Dezvoltării cu scopul de a acoperi anumite cheltuieli curente și de capital. Alocările au trecut prin ședința de Guvern de marți, 25 octombrie, în total fiind vorba de 726 milioane lei, bani proveniți din Fondul de rezervă bugetară și care vor ajunge în bugetele a 3.080 de unități administrativ-teritoriale.

„Fondurile au fost alocate la solicitarea autorităților locale, prin Instituțiile Prefecților și Consiliile Județene din fiecare județ, pentru asigurarea cheltuielilor de funcționare și dezvoltare ale autorităților administrației publice locale, cheltuieli care necesită a fi efectuate până la sfârșitul anului 2022", se arată în mesajul transmis de ministrul Cseke Attila.

Ministrul de resort mai arată și că „prin proiectele de hotărâre transmise s-au solicitat sume pentru unitățile administrativ-teritoriale pentru care nu a fost posibilă, din bugetele proprii, finanțarea pentru unele categorii de cheltuieli de strictă necesitate, precum cheltuieli de funcționare (salarii, iluminat public, salubritate etc.), sentințe, cofinanțarea proiectelor, asigurarea cu energie termică a instituțiilor publice, corecții financiare, cheltuieli de capital, cât și alte cheltuieli neprevăzute".

Primăria Arad FOTO: FAN

Cum s-au împărțit banii?

Revenind la alocările bugetare pentru județul Arad, în total sunt 75 de proiecte aprobate. Pe lângă banii primiți de Primăria Municipiului Arad și Consiliul Județean Arad, orașele județului au primit următoarele sume: Chișineu Criș - 200 mii lei, Curtici - 200 mii lei, Ineu - 200 mii lei, Lipova - 200 mii lei, Nădlac - 400 mii lei, Pâncota - 200 mii lei, Pecica - 200 mii lei, Sântana - 200 mii lei și Sebiș - 200 mii lei. Alocările pentru comune sunt și ele de cel puțin 140 de mii de lei, cele mai mari fiind la Dieci - 348 mii lei, în restul cazurilor sumele variind între 148 mii lei și 200 mii lei.

JA-A.P.

Un sfert din mașinile oprite în Arad au probleme

RAR anunță că, în primele șase luni ale anului, în Arad au fost verificate peste 1.000 de vehicule.

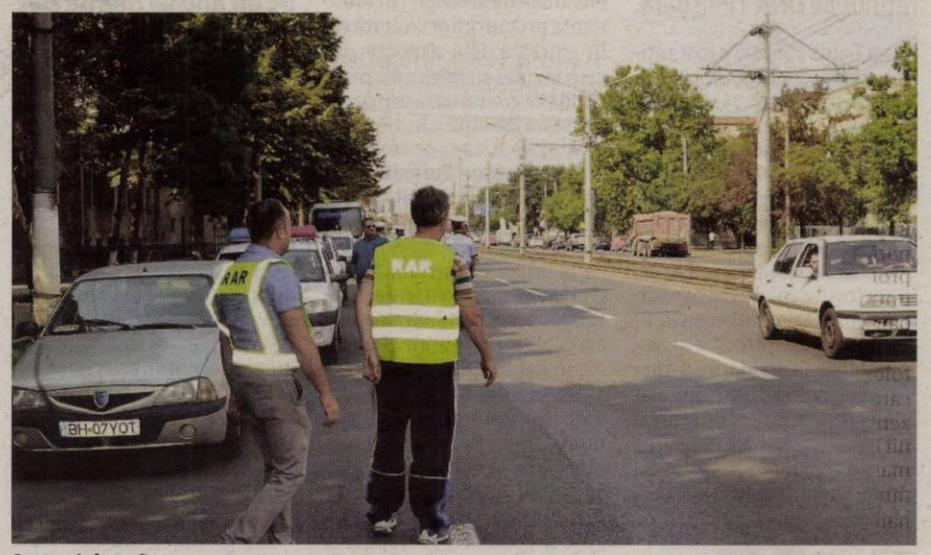

Controale în trafic FOTO: A.G.

ARAD. Peste 26 la sută dintre cele 1.052 de vehicule oprite de către inspectorii Registrului Auto Român Arad în trafic, în primele șase luni ale anului în curs, au avut diferite neconformități tehnice sau legate de acte. Potrivit statisticilor RAR, 38 dintre mașinile depistate și verificate, reprezentând un procent de 3,61 la sută, prezentau pericol iminent de accident.

„Din totalul autovehiculelor oprite, în 3,82 la sută din cazuri s-au constatat deficiențe din sfera poluării și 2,76 la sută aveau ITP fals, expirat sau anulat", ne-au mai anunțat cei de la Registru.

Verificările de pe șosele nu au rămas fără urmări, sute de certificate de înmatriculare fiind retrase. Iar documentul poate fi redobândit doar după ce se efectuează o verificare tehnică la RAR. „În urma controalelor mixte desfășurate de RAR și Poliția Rutieră, în județul Arad au fost aplicate 301 amenzi contravenționale și au fost retrase 290 de certificate de înmatriculare. În situația în care una dintre măsurile luate a fost reținerea certificatului de înmatriculare, acesta poate fi redobândit numai după efectuarea unei inspecții tehnice specifice la reprezentanțele RAR din țară", se mai arată într-o comunicare transmisă de Registrul Auto Român.

Sub media națională

Cu toate că situația pare gravă în județul nostru, statisticile indică faptul că suntem mult sub media națională, unde aproape jumătate dintre vehiculele oprite în trafic prezentau diferite probleme. „Registrul Auto Român a verificat în trafic, din punct de vedere tehnic, în primele șase luni din anul 2022, 37.573 de vehicule, la nivelul întregii țări. În urma controalelor, inspectorii RAR au constatat că 45,73 la sută dintre acestea aveau deficiențe tehnice majore și/sau periculoase, motiv pentru care au fost declarate neconforme. Cele mai multe neconformități au fost constatate la: instalația electrică de iluminare-semnalizare (28,09 la sută); emisiile poluante (24,32 la sută); punți, jante, anvelope și suspensie (13,51 la sută); parbriz, geamuri laterale, lunetă (13,01 la sută). În cazul a 2.500 de vehicule s-a considerat că acestea prezintă pericol iminent de accident", au anunțat reprezentanții RAR.

Cu țintă

Reprezentanții Registrului Auto Român țin să precizeze faptul că toate informațiile prezentate mai sus nu se referă la întreg parcul auto. „Atragem atenția că rezultatele controalelor desfășurate în trafic nu reflectă starea generală a parcului auto din România, deoarece echipajele mixte RAR-Poliție opresc pentru verificare doar acele vehicule care sunt susceptibile de a prezenta defecțiuni", transmit cei de la RAR.

JA-A.G.

Se întrerupe apa în Vladimirescu

VLADIMIRESCU. Compania de Apă Arad anunță că mai multe străzi din Vladimirescu vor rămâne joi, 27 octombrie, fără apă potabilă timp de trei ore. În comuna aflată la marginea Aradului vor avea loc lucrări de întreținere și mentenanță la rețeaua de distribuție. „Din această cauză, în intervalul orar 9:00-12:00 se întrerupe furnizarea apei potabile pe următoarele străzi: Popa Șapcă, Bisericii, Ștefan Octavian Iosif, Mureș, Cuza Vodă, Iancu Jianu, Împroprietăriților și Progresului (parțial)", anunță cei de la Compania de Apă Arad, care prezintă scuze utilizatorilor afectați pentru disconfortul creat.

JA-A.G.

O nouă încercare pe Monumentul Marii Uniri

Ministerul Culturii a relansat procedura de achiziționare a serviciilor de proiectare și execuție a lucrărilor de amplasare a Monumentului Marii Uniri de la Arad.

Monumentul FOTO: FAN

ARAD. Fără să schimbe în vreun fel datele problemei, Ministerul Culturii speră la un alt rezultat. Sau, cel puțin, asta putem deduce din faptul că instituția a relansat procedura de achiziționare a serviciilor de proiectare tehnică, asistență tehnică din partea proiectantului și execuția lucrărilor de infrastructură (pentru realizarea fundației și a soclului), transportul, montarea, fixarea, finisarea și amenajarea împrejurul Monumentului Marii Uniri de la 1918, la Arad.

Nu s-a schimbat nici caietul de sarcini, nu s-a schimbat nici suma pe care Ministerul este dispusă să o plătească pentru aceste servicii - 910.279 de lei. Cu toate astea, probabil reprezentanții instituției speră să obțină un alt rezultat decât cel obținut în urmă cu o lună, când la procedura de achiziție nu s-au depus oferte.

Monumentul ar urma să fie amplasat pe strada Corneliu Coposu, în imediata vecinătate a sediului Consiliului Județean Arad. Terenul se află în proprietatea Municipiului Arad, însă a fost dat cu titlu gratuit Ministerului Culturii, pe o perioadă de 99 de ani. Monumentul Marii Uniri, pentru care sculptorul Florin Codre a încasat 10 milioane de lei de la Ministerul Culturii, ar fi trebuit amplasat în Arad în anul 2012. Zece ani mai târziu, Ministerul Culturii încă se chinuie să îl aducă la Arad și să îl monteze.

JA-E.R.

Ancheta de trafic, una ușoară

ARAD. După cum am anunțat deja, în punctele de trecere a frontierei Nădlac II, Turnu și Vărșand s-au desfășurat miercuri, 26 octombrie, anchete de trafic. Recenzorii au avut de făcut o treabă ușoară în cele trei vămi, ținând cont de faptul că oamenii stăteau deja în cozi așteptând să iasă din țară.

Angajații Direcției Regionale de Drumuri și Doduri Timișoara au încercat să afle de la șoferi de unde vin, unde merg, dar și cât de des parcurg acest drum. Informațiile colectate vor fi folosite pentru stabilirea curenților de trafic și a eventualelor investiții în zonă.

Au fost recenzate toate vehiculele care au trecut prin Punctele de Trecere a Frontierei, indiferent că au fost autoturisme, autoutilitare, camioane sau vehicule de transport persoane. După cum anunțam, nu au fost puse întrebări cu caracter personal, nu au fost înregistrate numerele de înmatriculare ale vehiculelor, ci s-a mers strict pe categoria vehiculului, punctul de plecare în călătorie, punctul de sosire și scopul călătoriei.

JA-A.G., V.O.

De ce am votat pentru stații de reîncărcare a mașinilor electrice la fiecare 60 de kilometri

La ultima sesiune plenară a Parlamentului European, de la Strasbourg, am votat pentru proiectul de regulament privind instalarea infrastructurii pentru combustibili alternativi (AFIR), într-o variantă pe care eu o consider mai ambițioasă decât propunerea inițială a Comisiei Europene. Astfel, în fiecare direcție de deplasare pe drumurile principale din toate Statele Membre, vor fi instalate stații de reîncărcare a autovehiculelor electrice la o distanță maximă de 60 de kilometri între ele, pentru vehiculele personale, și la 100 de kilometri pentru cele de mare tonaj. De asemenea, vor exista stații de reîncărcare cu hidrogen la 100 de kilometri.

Reamintesc faptul că regulamentul pe care l-am votat este o componentă importantă a pachetului climatic Fit for 55, susținut și promovat de EPP și care introduce ținte clare de eliminare a emisiilor de CO_2 până în 2035.

Vreau de asemenea să subliniez și cu acestă ocazia oportunitățile pe care, atât mediul privat cât și angajații din România le pot fructifica. În primul rând, la nivel de companii, această decizie va deschide calea, pentru cei pregătiți, de a concura și de a câștiga contracte importante. Mai mult, așa cum am mai avut ocazia să spun și să repet, la nivel de angajați se deschid noi oportunități de formare sau de calificare în domenii noi, în domenii de viitor. Vorbim despre locuri de muncă adaptate cerințelor dar și tendințelor de pe piața muncii.

Dar motivul pentru care susțin regulamentul propus de noi, în Parlamentul European, este mai amplu. În condițiile războiului declanșat de ruși în Ucraina, a devenit evident că trebuie să renunțăm la dependența de combustibilii fosili cumpărați din Rusia, la fel cum a devenit evident și faptul că, pentru ambițiile noastre climatice și de independență energetică, infrastructura de care dispunem în Europa pur și simplu nu este suficientă. Iar până în 2035, anul de referință de la care motoarele care funcționează pe combustibili fosili vor începe să devină istorie, nu mai este atât de mult, deși acum ni se poate părea un termen relativ îndepărtat.

În cadrul EPP, dorim cu orice preț să evităm să ajungem în situația în care oamenii, care continuă să cumpere tot mai mult mașini electrice sau hybrid, să nu le poată folosi datorită lipsei stațiilor de reîncărcare. Ar fi absurd și în acel sens ne-ar fi îndreptat propunerile neinspirate ale celor de stânga!

Chiar mai important decât acest lucru, ne dorim ca rețeaua de stații care va fi construită să fie uniform răspândită în toate țările membre UE, astfel încât vehiculele care nu mai folosesc combustibili fosili să devină o realitate cotidiană peste tot, nu doar în statele mai bogate.

În prezent, se estimează că aproape 70% din stațiile de reîncărcare din UE se află în doar trei țări: Franța, Olanda și Germania. Este un dezechilibru major care trebuie eliminat rapid și de aceea aștept și sper să văd multă implicare și din partea mediului de afaceri de la noi, alături de Guvern.

Și mi-aș mai dori că partidele de stânga, dacă e posibil, să devină mai realiste în ceea ce privește țintele climatice pe care le impun! Altfel, nu vor reuși nimic altceva decât să își bată joc de oameni!

Prin votul nostru din Parlamentul European vom putea avea, în următorul deceniu, toată infrastructura necesară pentru a face, corect și echitabil, tranziția către un alt fel de motoare și de vehicule fără a ajunge în situații bizare și inacceptabile în care, așa cum și-ar fi dorit S&D, oamenii nici să nu poată folosi mașinile tradiționale și nici să nu aibă unde să le încarce pe cele electrice sau pe bază de hidrogen. Din fericire, EPP a reușit să evite acest lucru.

GHEORGHE FALCĂ
Deputat în Parlamentul European, EPP

epp group in the european parliament

(6191 - H 281)

JURNAL ARĂDEAN

Directorul SGA Arad, reţinut de DNA

Caius Parpală, directorul Sistemului de Gospodărire al Apelor Arad şi fost preşedinte al CJ Arad, reţinut de DNA Timişoara.

ARAD. Caius Parpală a fost reținut marți, 25 octombrie, de procurorii DNA Timișoara, pentru 24 de ore, pentru luare de mită în formă continuată. Potrivit DNA, Parpală ar fi primit 8.000 lei „prin intermediar, respectiv în mod direct, de la un administrator de societate comercială care activează în sectorul exploatării agregatelor minerale, pentru ca, în calitatea sa de director al Sistemului de Gospodărire a Apelor Arad din cadrul Administrației Bazinale de Apă Mureș, să sprijine activitatea societății respective prin nedispunerea unor controale apte să constate, să stopeze și să sancționeze activitățile ilegale efectuate de aceasta. Suspectului i s-a adus la cunoștință calitatea procesuală în conformitate cu prevederile art. 307 Cod de procedură penală. Facem precizarea că efectuarea urmăririi penale este o etapă a procesului penal reglementată de Codul de procedură penală, activitate care nu poate, în nicio situație, să înfrângă principiul prezumției de nevinovăție". **JA-I.C.**

Caius Parpală FOTO: FACEBOOK

Au depistat o grupare care fabrica bombe

Încercând să dea de cel/cei care a/au pus bomba în maşina lui Ioan Crişan, poliţiştii au descoperit o grupare care fabrica în Germania bombe artizanale.

Explozia de pe Calea Aurel Vlaicu FOTO: I.C.

BUCUREŞTI. Nu există nicio noutate în cazul exploziei bombei de la Arad, în urma căreia omul de afaceri arădean Ioan Crișan și-a pierdut viața, însă anchetatorii lucrează în continuare la caz. Cel puțin, așa reiese din ultimul dosar pe care oamenii legii îl anchetează. Potrivit DIGI 24, încercând să dea de atacator, anchetatorii au descoperit o grupare care făcea în Germania bombe artizanale.

Din gruparea destructurată de anchetatori fac parte un român, un bosniac și un italian. Cei trei au fost arestați preventiv pentru comiterea infracțiunilor circumscrise regimului substanțelor explozive, al traficului de droguri, al armelor și munițiilor, precum și al infracțiunilor de natură economico-financiară.

„În cadrul cooperării inițiate de Direcția de Combatere a Criminalității Organizate cu autoritățile polițienești competente din Germania, au fost transmise partenerilor germani informații obținute de polițiști din cadrul structurilor de combatere a criminalității organizației din Inspectoratul General al Poliției Române, privind posibilitatea comiterii de infracțiuni pe teritoriul Germaniei, prin utilizarea unor dispozitive explozive improvizate. În urma verificării datelor comunicate de partea română, autoritățile polițienești germane au demarat procedurile investigative, în vederea documentării activității infracționale. Poliția Germană a depistat astfel de dispozitive explozive improvizate, iar, la data de 17 octombrie, au fost puse în executare mai multe mandate de percheziție domiciliară, pe teritoriul Germaniei, în urma cărora au fost descoperite și ridicate mai multe probe. De asemenea, a fost dispusă măsura arestării față de 3 persoane, de cetățenie română, bosniacă și italiană, pentru comiterea infracțiunilor circumscrise regimului substanțelor explozive, al traficului de droguri, al armelor și munițiilor, precum și al infracțiunilor de natură economico-financiară. Cu privire la cele mai sus menționate, urmează să fie continuată cooperarea dintre autoritățile polițienești române și germane, în vederea documentării întregii activități infracționale", se arată într-o informare a Poliției Române. **JA-I.C.**

Arestat la două luni după ce şi-a omorât în bătaie prietenul de pahar

Un tânăr de 25 de ani care locuia cu chirie în oraşul Pecica a fost arestat preventiv pentru loviri sau vătămări cauzatoare de moarte. În luna august, tânărul a bătut un bărbat în vârstă de 48 de ani, cu care consumase alcool, acesta din urmă decedând după câteva zile.

ARAD. Bătaia a avut loc în noaptea de 13 spre 14 august 2022, într-o casă din orașul Pecica, în care tânărul de 25 de ani locuia cu chirie. Tânărul, împreună cu victima - bărbatul de 48 de ani - consumaseră alcool, ulterior, între cei doi izbucnind un conflict fizic. Tânărul de 25 de ani a aplicat bărbatului de 48 de ani mai multe lovituri în zona capului și a picioarelor. În urma loviturilor, victima a căzut și s-a lovit cu capul de teracotă. Tânărul de 25 de ani a continuat, timp de 30 de minute, să lovească victima cu picioarele în zona capului, a corpului și cu pumnii în zona feței. Înainte să-l scoată pe bărbatul de 48 de ani afară din casă, tânărul l-a dus la baie și i-a spălat fața de sânge. Bărbatul a plecat pe picioarele sale, însă după câteva ore a fost găsit inconștient, căzut pe o stradă din orașul Pecica. Bărbatul se afla în comă în momentul în care a fost preluat de echipajul de ambulanță de pe stradă. În 23 august, bărbatul de 48 de ani a decedat în spital. Victima suferise traumatisme cranio-cerebrale acute închise. Parchetul de pe lângă Tribunalul Arad a anunțat că în 24 octombrie, adică la două luni de la decesul bărbatului de 48 de ani, a dispus reținerea pentru 24 de ore a tânărului de 25 de ani, acesta fiind ulterior arestat preventiv.

Cercetările Parchetului

„La nivelul Parchetului de pe lângă Tribunalul Arad se efectuează cercetări față de un inculpat în vârstă de 25 de ani cu privire la săvârșirea infracțiunii de loviri sau vătămări cauzatoare de moarte, prev. de art. 195 C.p. În noaptea de 13 spre 14 august 2022, după ce a consumat alcool împreună cu victima în vârstă de 48 de ani - în interiorul imobilului unde inculpatul locuia în chirie în localitatea Pecica - între inculpatul Ş.I.F. și victima U.I. a existat un conflict fizic în care inculpatul a lovit victima de trei ori cu palma peste cap, apoi peste picioare, moment în care victima a căzut și s-a lovit cu capul de teracotă, inculpatul continuând să lovească victima cu picioarele în zona capului și a corpului și cu pumnii în zona feței. După ce i-a aplicat lovituri aproximativ 30 de minute inculpatul a dus victima în baia locuinței, unde a spălat-o pe față de sânge, după care a scos-o afară din casă, victima plecând pe picioarele sale. În dimineața zilei de 14.08.2022, în jurul orelor 08,00, în urma unui apel prin 112, a fost sesizat faptul că un bărbat zăcea în stare de inconștiență pe strada 113 din orașul Pecica; organele de poliție și ambulanța deplasându-se la locul respectiv unde au găsit victima care prezenta traumatisme cranio-cerebrale acute închise și stare comatoasă, fiind transportată la Spitalul Județean Arad - UPU pentru îngrijiri medicale și apoi transferată în aceeași zi la SCJU Timișoara - secția Neurochirurgie. În data de 18.08.2022 U.I a fost transferat la Spitalul Județean din Oradea, Secția ATI, unde a decedat la data de 23.08.2022. La data de 24.10.2022 inculpatul a fost reținut pentru o perioadă de 24 ore, iar la data de 25.10.2022 judecătorul de drepturi și libertăți din cadrul Tribunalului Arad a admis propunerea de arestare preventivă formulată de către procurorul criminalist din cadrul Parchetului de pe lângă Tribunalul Arad, dispunând arestarea preventivă a inculpatului pentru o perioadă de 30 de zile. Urmărirea penală continuă", a transmis Parchetul de pe lângă Tribunalul Arad. **JA-I.C.**

Parchetul Arad FOTO: I.C.

Încă un motociclist decedat

Un motociclist în vârstă de 29 de ani a murit, marţi după amiază, în urma unui accident petrecut între Zădăreni şi Bodrogu Nou.

ARAD. În urma impactului, motociclistul a decedat. La fața locului a ajuns un echipaj al Serviciului de Ambulanță Județean Arad, care a solicitat intervenția elicopterului SMURD, având în vedere că motociclistul încă prezenta semne vitale, însă era în stare gravă. Până la sosirea elicopterului, echipajul de pe Ambulanță a efectuat manevre de resuscitare, însă din păcate medicul de pe elicopterul SMURD nu a putut face altceva decât să constate decesul.

Conform celor transmise de reprezentanții Inspectoratului de Poliție Județean Arad, „în după amiaza zilei de 25 octombrie, în jurul orei 17,15, în circumstanțe ce urmează a fi stabilite din cercetări, pe DJ 682, în localitatea Zădăreni, a avut loc un accident mortal. Coliziunea s-a produs între un autovehicul special (motopompă pentru beton), condus de un bărbat de 48 de ani, din Târnova, și o motocicletă condusă de un bărbat de 29 de ani, din Felnac, care a decedat în urma impactului. Conducătorul motopompei a fost testat cu aparatul alcooltest, rezultatul fiind negativ. Polițiștii continuă cercetările pentru stabilirea cu exactitate a cauzelor și împrejurărilor care au dus la producerea accidentului rutier, într-un dosar penal întocmit pentru ucidere din culpă".

Cu doar cinci zile înainte, pe 20 octombrie, un alt motociclist - în vârstă de 21 de ani - și-a pierdut viața pe o șosea din Arad. S-a întâmplat în Zona Industrială Vest, tânărul intrând cu motocicleta sub un autobuz al cărui șofer nu s-a asigurat în momentul în care a virat stânga pentru a intra în curtea unei fabrici. **JA-E.R.**

Motociclistul a murit FOTO: FAN

Şoferiţă reţinută pentru accidentul de la Hălmagiu

A fost identificat şoferul care a produs accidentul de la Hălmagiu, soldat cu decesul unei femei. Este o şoferiţă din judeţul Bihor.

ARAD. Trupul neînsuflețit al unei femei a fost găsit marți dimineața pe marginea drumului, în localitatea Hălmagiu. Femeia fusese victima unui accident de circulație. Șoferul a fugit de la locul accidentului. În urma cercetărilor, polițiștii au reușit identificarea autovehiculului implicat în accident și al conducătorului auto. Este vorba despre o femeie de 34 de ani din județul Bihor. Aceasta a fost condusă la audieri, urmând a fi reținută pentru 24 de ore. Femeia este acuzată de ucidere din culpă și părăsirea locului accidentului fără încuviințarea organelor de cercetare. Tot în urma cercetărilor s-a stabilit că accidentul a avut loc luni seara. „Din cercetările efectuate de polițiști s-a stabilit că în seara de 24 octombrie, în jurul orei 20:20, o autoutilitară care se deplasa pe DN 76, spre județul Hunedoara, a accidentat mortal o femeie de 43 de ani, din Vața de Jos, după care și-ar fi continuat deplasarea. În urma investigațiilor efectuate, vehiculul a fost depistat pe raza localității Sânmartin, din județul Bihor, conducătorul acestuia fiind o femeie de 34 de ani, din județul Bihor. Persoana în cauză a fost condusă la audieri, urmând a fi reținută pentru 24 de ore, pentru ucidere din culpă și părăsirea locului accidentului, fără încuviințarea organelor de cercetare. Cercetările sunt continuate pentru stabilirea cauzelor care au dus la producerea accidentului", anunță IPJ Arad. **JA-I.C.**

Identificată de Poliţie FOTO: I.C.

Incendiu la o maşină, pe strada Cocorilor

ARAD. Pompierii arădeni au intervenit, marți după masa, la un incendiu izbucnit la un autoturism aflat pe strada Cocorilor din municipiu. „Un autoturism a luat foc marți, în jurul orei 17:15, în municipiul Arad, strada Cocorilor. Conducătorul auto a reușit să iasă la timp din mașină în momentul care și-au dat seama că aceasta are o problemă la compartimentul motor. La fața locului s-au deplasat pompierii militari din cadrul Detașamentului Arad, cu o autospecială de stingere cu apă și spumă", au transmis cei de la Inspectoratul pentru Situații de Urgență al Județului Arad.

Pompierii au stins incendiul în limitele găsite, fiind afectat doar compartimentul motor al autoturismul. Cauza probabilă a incendiului a fost stabilită ca fiind „efect termic". Din fericire, evenimentul nu s-a soldat cu victime. **JA-E.R.**

Sport

„Ne dorim toate punctele din meciul cu Progresul Pecica"

Dan Stupar, antrenor Crişul Ch. Criş

11

este ora de start a confruntării dintre CS Municipal Arad şi ACS Dumbrăviţa, programată vineri la Complexul „Emil Prokopecz", în cadrul etapei a 3-a din Superliga feminină de tenis de masă. Vor căuta o nouă victorie, într-un campionat cu doar şase echipe la start, următoarele jucătoare: Andreea Fistyulof, Adela Strună şi Alesia Sferlea.

„Omagierea vieţii Reginei Maria", pe semicerc

ARAD. Şcoala Gimnazială „Regina Maria" (director Luminiţa Gavrea) şi Clubul Sportiv Şcolar Gloria (director Paul Barta) au organizat competiţii de handbal pentru copii în cadrul Proiectului Judeţean „Omagierea vieţii Reginei Maria". La sala de sport a Şc. Gimn. „Regina Maria" au avut loc jocuri de handbal între echipe de fete şi băieţi Under 13, iar la sala de sport UAV s-au desfăşurat meciuri între echipe mixte de baby-handbal şi minihandbal. **JA-D.S.**

Salarii blocate şi puncte cât mai multe la UTA

ARAD. Până la urmă, a avut loc şi o întâlnire între conducerea clubului şi stafful tehnic, după ceea ce s-a discutat la finele meciului de duminică, atunci când s-a pierdut în faţa Universităţii Craiova. Din capul locului, cele două părţi au spus că a fost supărare şi frustrare, iar când se spune ceva la nervi, lucrurile trebuie luate cu o anumită rezervă.

Aşa s-a şi întâmplat, deoarece nu mai e valabil ceea ce s-a vorbit atunci. Şi asta pentru că, ieri, s-au luat măsuri punctuale: au fost blocate salariile, iar echipa are un target de puncte, în cele trei meciuri rămase până la startul Campionatului Mondial de fotbal din Qatar. Atunci se şi întrerupe campionatul Superligii.

Dar, nu suflă nimeni nicio vorbă despre ce este vorba, însă bănuim că cele şapte puncte vor fi şase. De ce? Pentru că nu se admite altceva decât victorii pe teren propriu. Cam aşa socotim noi. Sau, poate se câştigă primele două partide, cu FC Argeş şi la Ploieşti, cu Petrolul, iar meciul cu FC Voluntari va fi un bonus. Iar UTA va fi, din nou, pe un loc care să-i permită să se gândească iar la play-off.

Aşadar, până la urmă există ceva oficial, nu doar vorbe aruncate în vânt. Oricum, din câte am aflat, antrenorul Ilie Poenaru este un „parolist" şi va pleca dacă nu va avea rezultatele dorite în cele trei etape. Nu va aştepta să fie dat afară, să încaseze alte salarii necuvenite. **JA-L.S.**

Rămân jucătorii UTA-ei fără antrenor? FOTO: FAN

Start în returul din Liga 3

Două derby-uri locale au loc încă din debutul părţii secunde a campionatului, în seria a VIII-a.

După „şocul" cu CSM Reşiţa, la Chişineu Criş vine Progresul Pecica FOTO: FAN

ARAD. Începe returul în Liga a III-a! La doar o săptămână după ce a luat sfârşit turul, dar ne-am obişnuit deja ca totul să fie „pe repede înainte". Aşa se întâmplă deja de câţiva ani, de când s-au introdus sistemul cu play-off şi play-out.

Trebuie spus că etapa de la finele săptămânii ne oferă două derby-uri arădene, unul la Chişineu Criş, celălalt, la Lipova.

Crişul – Progresul Pecica

Două dintre echipele care se luptă să meargă în play-off îşi dau întâlnire pe malul Crişului Alb, vineri, de la ora 15. Crişul şi Progresul Pecica vin după două rezultate de egalitate, însă adversarele din runda trecută sunt la cei doi poli ai ierarhiei. Gazdele au fost mulţumite cu remiza, contra lui CSM Reşiţa, dar pecicanii nu se pot declara fericiţi după remiza, scor 2-2, pe terenul „lanternei roşii" a clasamentului.

Aşa se face că, acum, Dan Stupar şi Mihai Petcuţ - suntem siguri - urmăresc victoria.

Şoimii Lipova – LT Cermei

Singura echipă arădeană de play-off joacă acasă, sâmbătă, de la ora 15. E al doilea derby local al acestei a X-a runde. După un început greoi, trupa antrenată de Adrian Abrudean pare în revenire de formă, are 7 puncte din ultimele trei etape. Suntem siguri, cei de la Şoimii nu concep decât obţinerea celor trei puncte puse în joc, dar orice derby arădean are destule necunoscute, ambiţiile şi orgoliile fiind nebănuite, de multe ori.

LT Cermei pare - şi ea - în revenire, chiar dacă a pierdut ultimul joc, la Buziaş, însă trupa lui Cristi Todea a fost cea care a controlat jocul. Oaspeţii merg fără să aibă ceva de pierdut, aşa că se anunţă o misiune dificilă pentru Lipova.

LEO SFĂRA
leo.sfara@informmedia.ro

Avântul Periam - ACB Ineu

Elevii antrenaţi de Cristi Sculici merg vineri, la ora 15, pe terenul ultimei clasate, Avântul Periam. „O pâine numai bună de mâncat" pentru ineuani, care ar mai putea aduna ceva puncte pentru a părăsi zona „nisipurilor mişcătoare" din clasament. Sigur, nu va fi deloc simplu, deoarece formaţia gazdă are – la rândul ei – nevoie de puncte, pentru a părăsi ultima poziţie. Se anunţă, oricum, o „ciocnire" interesantă.

Cifre bune, clasări modeste la „Mondialele" de aer comprimat!

CAIRO. Cel mai valoros pistolar al secţiei de tir de la CS Municipal Arad, Luca Joldea, medaliat cu argint european în acest an la Grand Prix-ul de juniori în proba de pistol liber, 50 de metri, de la Wroclaw (Polonia), a avut cifre bune, dar clasări modeste la Campionatul Mondial din Egipt. Elevul lui Gheorghe Pop a tras în proba de pistol aer comprimat 60 de focuri a juniorilor, iar cu 573 de puncte s-a clasat pe locul 15 la individual, din 60 de participanţi. Luca a tras cea mai bună cifră din participările sale internaţionale, dar chiar şi aşa s-a aflat la trei puncte distanţă de calificarea între primii opt juniori ai lumii, adică în finală.

În proba de dublu mixt, unde a concurat alături de Daria Haristiade, pistolara din Arad care reprezintă clubul Dinamo,

Luca Joldea FOTO: FAN

cei doi s-au clasat pe poziţia a 14-a din 27 de echipe, cu 564 de puncte, la patru distanţă de finală. Joldea şi Haristiade cucereau la ediţia precedentă a „Mondialelor" bronzul juniorilor, în proba de dublu mixt.

„Ca şi cifră, Luca a tras destul de bine, dacă o făcea la fel la Europenele de aer comprimat din primăvară (n.n. acolo a strâns 565 de puncte), avea şanse la medalie. Per total sunt mulţumit de rezultat, cu toate că se putea mai bine. Dar în condiţiile date, fără openuri mondiale pregătitoare, s-a descurcat bine. Important este că acumulează experienţă la cel mai înalt nivel", a declarat antrenorul Gheorghe Pop. **JA-D.S.**

Heracles a impresionat în Croaţia

VINKOVIC. Rod al unui parteneriat între CS Judo Arad (sensei Cristian Rus) şi CS Unirea Sântana (sensei Sebastian Rus), Heracles Judo Arad a impresionat pe tatami Higl Open Judo Cup în Croaţia, dovadă cele 19 clasări pe podium, după cum urmează: Zian Pele (Under 8); Ayan Leţ şi Yannis Boloş (ambuu U12); Miruna Cotu, Deian Dranici şi Daniel Costina (toţi U14); Briana Sferlea, Amelia Paven şi Alexandru Dorgoşan (toţi U16); Amelia Paven, Roxana Mărgărit, Alexandru Dorgoşan şi Angelo Bătrân (toţi U18) - locul unu; Yasmina Rus şi Erich Vlad (ambii U10); Luca Negoiţă şi Cristian Crîsnic (ambii U12) - locul doi; Maia Marian şi Darco Dranici - locul trei.

Prin însumarea punctelor acumulate, Heracles Judo Arad s-a clasat pe un onorant loc trei pe echipe, dintr-un total de 550 judoka reprezentând şapte ţări (România, Bosnia, Ungaria, Serbia, Cehia, Macedonia şi Croaţia). **JA-D.S.**

Repetiţie reuşită pentru „Naţionale"

PLOIEŞTI. Gimnastele secţiei de ritmică de la CS Municipal Arad au profitat de amânarea Campionatului Naţional pentru junioare şi senioare şi a Cupei României, reprogramate pentru perioada 4-6 noiembrie, la Bucureşti şi au concurat, în weekend, la a treia ediţie a competiţiei internaţionale „Rhythmic Star".

Iar rezultatele au fost foarte bune, după cum urmează: Elena Tătar, trei locuri 2, inclusiv la individual compus, categoria copii, 7 ani, Mara Cercel, un loc doi şi un loc trei, copii, 8 ani, Cesaria Crişan, locul 9 la individual compus, junioare, Carina Crainic, trei locuri 1, inclusiv la individual compus şi un loc 3, junioare, Andra Crainic, două locuri 2 şi un loc 3, junioare, Dalia Marin, loc 1 la individual compus şi trei locuri 2 la obiecte, junioare, Catrina Buniov, două locuri 1 şi două locuri 2, inclusiv la individual compus, junioare, Antonia Stănescu, un loc 3, un loc 4 şi două locuri 5, inclusiv la individual compus, junioare, Alenia Biringer, dublu medaliată cu aur, inclusiv la individual compus şi de trei ori pe locul 2, senioare. **JA-D.S.**

Viitorul Olimpia Bârzava, figură frumoasă în Liga 6 FOTO: A.G.

Bârzava, revenire în forţă în fotbalul judeţean

BÂRZAVA. După câţiva ani în care fotbalul a dispărut din comuna de pe Valea Mureşului, Bârzava a înscris, în acest sezon competiţional, o echipă în Liga a 6-a, astfel fiind reînviată o tradiţie a comunei, prin care se doreşte promovarea sportului.

Lucian Hapca, preşedintele clubului AS Viitorul Olimpia Bârzava, ne-a spus că „iniţial, a fost refăcut terenul, au fost renovate vestiarele, gardul, tot ce ţine de baza sportivă. Apoi au fost legitimaţi tineri din comună, dar şi din satele vecine, iar la startul actualului sezon fotbalistic s-a prezentat şi Viitorul Olimpia Bârzava".

Iar echipa de pe Valea Mureşului a plecat ca din tun în turul competiţiei, acumulând cinci victorii în primele şapte meciuri şi o clasare surprinzătoare pe locul 3 al Ligii a 6-a, promovabil într-un eşalon superior. „Echipa de fotbal a readus printre locuitorii din Bârzava plăcerea de a fi spectator. În meciurile jucate acasă am avut mereu câteva sute de persoane care ne-au susţinut. Îi mulţumim primarului Gabriel Faur pentru tot sprijinul acordat, dar şi pentru încrederea pe care o are în noi", a mai spus Lucian Hapca. **JA-A.G.**

JURNAL ARĂDEAN

Deşeurile vegetale, colectate gratuit în cadrul Curăţeniei de Toamnă

Odată cu demararea Programului de Curăţenie Generală de Toamnă 2022, Primăria Arad desfăşoară şi Campania de colectare gratuită a deşeurilor vegetale de la gospodăriile individuale şi asociaţiile de proprietari din municipiul Arad.

ARAD. „Abandonarea și eliminarea necorespunzătoare a deșeurilor sunt fapte sancționate de prevederile legale în vigoare. În aceeași măsură, incendierea sau îngroparea oricărui tip de deșeu și/sau substanță sau obiect sunt interzise" - atenționează Primăria Arad. Astfel, în vederea asigurării colectării separate a biodeșeurilor fără a le amesteca cu alte tipuri de deșeuri, municipalitatea pune la dispoziție cetățenilor posibilitatea de eliminare cu titlu gratuit a deșeurilor vegetale, până la data de 29 noiembrie 2022.

Ce şi cum se colectează?

În cadrul acestei campanii de mediu, sunt colectate de la cetățeni biodeșeurile provenite din grădini și parcuri, toaletarea copacilor (crengi, ramuri), a tufișurilor, a viței de vie și alte deșeuri organice (frunze și iarbă) rezultate din activitățile gospodărești specifice zonelor verzi.

Astfel, pentru locuitorii din zonele de case, deșeurile se vor prelua din fața gospodăriei acestora, în limita a doi metri cubi/gospodărie. Locuitorii din cartierele de blocuri care au desfășurat activități de întreținere a spațiilor verzi din zona asociațiilor de proprietari vor depozita deșeurile la punctele de colectare a deșeurilor (platformele gospodărești) din apropierea acestora. Pentru cantitățile de deșeuri vegetale care depășesc limita a doi mc/gospodărie există posibilitatea predării acestora, în regim propriu, de către deținători, la Stația de Compostare în Tunel Arad, situată în zona CET, Șoseaua de Centură Nord.

În ce condiţii?

Campania de colectare a deșeurilor vegetale se desfășoară cu respectarea anumitor condiții: „Crengile și ramurile copacilor trebuie tăiate la dimensiunea de maximum doi metri, aspect condiționat de faptul că mărunțirea acestora facilitează activitatea de colectare și transport, prin diminuarea considerabilă a volumului acestora. Acestea vor fi amplasate în fața imobilelor în grămezi, fără a fi legate cu sârmă. În aceeași ordine de idei, frunzele și iarba se vor depozita în saci. Subliniem faptul că nu se vor colecta sacii care conțin și alte deșeuri decât cele prevăzute anterior" - transmite municipalitatea arădeană.

Deșeurile supuse acestei campanii se vor amplasa organizat, într-un singur loc, astfel încât să fie permis accesul auto, în vederea încărcării acestora. „Depozitarea deșeurilor vegetale se va realiza într-o asemenea manieră încât nu se va stânjeni

circulația pietonală și circulația publică și totodată, fără a aduce atingere altor tipuri de deșeuri (deșeuri menajere, deșeuri din construcții și demolări, deșeuri voluminoase etc.). Totodată, deșeurile verzi vor fi depozitate în mod ordonat, fără a aduce prejudicii spațiului public în care sunt depozitate" - subliniază reprezentanții Primăriei.

Programul de colectare

Cetățenii trebuie să depoziteze deșeurile vegetale în ziua precedentă colectării sau în dimineața zilei colectării. Acțiunea se va desfășura eșalonat pe zone ale orașului, astfel că activitatea de colectare a deșeurilor vegetale se realizează exclusiv în perioada programată pe fiecare cartier.

Până în data de 29 noiembrie, colectarea deșeurilor se face după cum urmează:

* străzile adiacente zonei Gara Arad - 24 octombrie (luni); * străzile adiacente cartierului Alfa - 25-26 octombrie (marți -miercuri); * străzile adiacente cartierului Confecții - 27 octombrie (joi); * străzile adiacente cartierului Pârneava - 28 octombrie (vineri); * străzile adiacente cartierului Cadaș-Silvaș - 31 octombrie (luni); * străzile adiacente cartierului Grădiște - 1-2 noiembrie (marți - miercuri); * străzile adiacente cartierului 6 Vânători - 3 noiembrie (joi); * străzile adiacente zonei Romanilor-Drăgășani - 4 noiembrie (vineri); * străzile adiacente zonei Aradul Nou, Mureșel - 7-8 noiembrie (luni - marți); * străzile adiacente cartierului Subcetate - 9 noiembrie (miercuri); * străzile adiacente cartierului Sânnicolaul Mic - 10-11 noiembrie (joi - vineri); * străzile adiacente cartierului Vlaicu stânga-Șega - 14-15 noiembrie (luni - marți); * străzile adiacente cartierului Vlaicu dreapta-Poltura - 17-18 noiembrie (joi - vineri); * străzile adiacente cartierului Gai - 21 noiembrie (luni); * străzile adiacente cartierului Micălaca zonele 100, 200, 500 - 22-24 noiembrie (marți - joi); * străzile adiacente cartierului Micălaca zona 300 - 25-29 noiembrie (vineri - marți).

„În funcție de complexitatea situațiilor întâlnite sau de condițiile meteorologice nefavorabile efectuării anumitor activități edilitar-gospodărești, programul amintit poate fi decalat sau modificat, aspect care va fi comunicat ulterior, dacă este cazul" - informează Primăria.

Deşeuri electrice şi electronice

Celelalte categorii de deșeuri respectiv deșeurile din echipamente electrice și electronice (DEEE) și deșeurile voluminoase nu fac obiectul acestei campanii. În fapt, deșeurile DEEE de tipul mașini de spălat rufe, frigidere, combine frigorifice etc. se colectează gratuit în cadrul campaniei de mediu desfășurată până la 29 noiembrie 2022, în colaborare cu Sistemul Național de Colectare (SNC) și organizația Ecotic. Informații privind campania de colectare a DEEE se pot obține pe linkul: https://bit.ly/3DnbYOa.

DIANA DUŢU
diana.iercan@infrommedia.ro

Arădenii au ocazia să scape de deșeurile vegetale FOTO: JA

Detalii

„Pentru orice nelămurire sau informații suplimentare cu privire la colectarea deșeurilor vegetale, vă stăm la dispoziție la numărul de telefon 0257-281-850, interior 261. Primăria Municipiului Arad vă mulțumește pentru participarea la protecția mediului și la curățenia comunității noastre, pentru Arad" – conchid reprezentanții municipalității.

Record de locuri de muncă oferite de companiile din Arad

Peste 300 de firme şi companii vor să facă angajări în judeţul Arad, oferind aproximativ 2.700 de locuri de muncă, însă şomajul este foarte mic şi nu prea se găsesc oameni interesaţi.

ARAD. De la începutul acestui an, ofertele de muncă din județ au fost în medie de două ori mai numeroase decât în 2021 și de patru ori mai numeroase decât în 2020. Astfel, în 2021 erau listate zilnic în medie 1.000 de locuri de muncă, iar în 2020 oferta medie a fost de 500 de locuri de muncă, pe fondul reducerii activităților în timpul restricțiilor impuse de pandemie. În 2019, media a fost de 1800 de locuri de muncă libere.

Şomaj prea mic

AJOFM Arad informează că rata șomajului este de 1,12% în județ, ceea ce înseamnă 2.354 de dosare înregistrate, dar numai 766 de persoane primesc îndemnizație de șomaj. Spre comparație, anul 2021 a început cu o rată a șomajului de 1,9% și a ajuns la un vârf de 2,29% în august, pentru ca apoi să scadă constant. La începutul acestui an, șomajul era de 1,41%.

În vară, directorul AJOFM Arad, Marinel Henteș, trăgea un semnal de alarmă privind nivelul foarte mic al șomajului în județ, apreciind că ar fi nevoie urgentă de importul a cel puțin 10.000 de muncitori din zone non-UE, cum ar fi Africa. „Atât de greu ca acum din punct de vedere al forței de muncă nu a fost de când există AJOFM, adică de 23 de ani. Chiar dacă nu avem evidențe și pentru perioada anterioară înființării Agenției, putem spune că avem cel mai mic șomaj de după Revoluție. Rata șomajului de 1% este istorică, dar este critică pentru că cei aflați la ora actuală în șomaj sunt persoane din grupe cu nivel profesional foarte slab, iar în majoritatea repartizărilor pe care le facem ei se întorc pentru că nu corespund postului. Un șomaj între 3,5 și 4% este de preferat pentru piața muncii. Situația este critică, de aceea apreciez că, fără un import masiv, foarte concentrat de forță de muncă din țările non-UE, România nu va putea să satisfacă nevoia de forță de muncă și asta are un impact major asupra creșterii economice", spunea Marinel Henteș.

Vin şi pleacă

Multe companii au reușit să aducă muncitori din afara Uniunii Europene, pentru a-și acoperi o parte din nevoi, însă importul de forță de muncă atrage și o serie de probleme. Majoritatea celor care ajung pe meleagurile noastre stau puțin și apoi pleacă în țări mai bogate, cu salarii mai mari. Autoritățile spun chiar că muncitorii non-UE se folosesc de contractele de muncă încheiate doar pentru a ajunge în Arad, de unde încearcă să plece în Spațiul Schengen.

„Sunt multe companii care s-au plâns că o mare parte dintre imigranții din țări non-UE care au obținut contracte de muncă la noi în județ au părăsit țara imediat ce au avut ocazia. Din această cauză, companiile sunt nevoite să caute în permanență forță de muncă în țări mai ales din Asia. Zeci de firme cer zilnic aviz pentru importul de forță de muncă din afara Uniunii Europene, iar la noi vin prima dată, în vederea completării dosarului necesar pentru Inspectoratul General pentru Imigrări. Sunt companii care cer chiar peste o sută de imigranți, din cauza crizei de forță de muncă din județ", a spus directorul AJOFM Arad. **JA-M.B.**

Singura salvare: forța de muncă din Asia FOTO: JA

4.000 din Asia

În prezent, în județ ar munci aproximativ 4.000 de persoane recrutate din țări precum Sri Lanka, Pakistan sau Maroc.

Avem datoria de a ne salva agricultura şi industria alimentară!

La fel ca și în problemele de mediu, fundamentalismul stângii în domeniul producției alimentare ne-ar duce spre faliment și sărăcie!

Am scris recent despre modul în care stânga europeană, împinsă de un fanatism suspect, era pe cale să distrugă viețile a milioane de oameni și să compromită, măcar pentru o generație, orice șansă de a combate, realist și cu eficacitate, schimbările climatice. Stânga voia, nici mai mult nici mai puțin, decât să interzicem deja motoarele clasice, care încă folosesc combustibili fosili și să ne uităm, apoi, la cele electrice sau hibride sau pe hidrogen, cu care oamenii nu se pot deplasa la fel datorită lipsei, deocamdată, a infrastructurii pentru reîncărcare.

Așa văd ei lumea, probabil și așa înțeleg să o încurce, sub pretextul că o ajută.

Din fericire, așa cum am mai amintit, grupul Partidului Popular European Creștin-Democrat are, la nivelul Parlamentului European, o atitudine de echilibru și de rațiune, astfel încât regulile comune, pe care le adoptăm pentru toate Statele Membre, să fie ancorate în realitate și nu în fantezii păguboase. Mai mult ca orice, ne dorim ca lupta împotriva poluării să fie benefică pentru oameni, mai ales pentru cei mulți și nu un nou prilej de suferință, de lipsuri sau de frustrări. Grupul PPE Creștin-Democrat nu va permite asta niciodată, oricât ar încerca socialiștii să nu ducă în acea direcție!

Scriu aceste lucruri pentru că mi-a venit în atenție, dintr-un lung șir, un nou exemplu de radicalism inexplicabil al celor de stânga, de data aceasta la nivelul producției alimentare și al agriculturii pe care, dacă ne-am lua după ei, sau dacă le-am permite să își facă de cap, le-ar falimenta pur și simplu. Cu aceeași scuză perenă, că ei ar lucra pentru viitor.

Care viitor însă, dat fiind că se luptă încă de azi să îl distrugă, nu ne vor putea spune niciodată.

Acum, când avem iarăși război în Europa, când Putin folosește energia sau cerealele ca pe o armă, acum, din toate momentele, și-au găsit unii să încerce să pună bețe în roate agriculturii și producției alimentare. Oare în interesul cui?

Cum poți să argumentezi rațional ținte de mediu sau de poluare pe care nici agricultorii și nici producătorii de alimente, nu doar din România, dar de nicăieri din UE, nu și le pot permite? Cum? Cum să explici oamenilor că lupți pentru viitorul lor când le distrugi prezentul?

Evident că grupul PPE Creștin-Democrat susține agricultura și producția sustenabilă a viitorului, dar nu cu prețul distrugerii celei de acum, oameni buni! Acum este momentul să ne apărăm și agricultura și lanțurile de producție din industria alimentară, nu să îi încurcăm cu ținte de mediu fanteziste, cu amenințări, cu penalități și alte șicanări, așa cum încearcă cei de stânga!

Orică măsură luată acum și motivată de un fanatism sau radicalism climatic orb nu va face decât să înrăutățească situația. Orice măsură care impune, așa cum stânga se pricepe, poveri birocratice sau fiscale noi, și aduce creșteri de prețuri, sau lipsuri, nu face decât să îi ajute pe ruși. Nu vreau să acuz pe nimeni în acel sens, dar efectele negative ale unor astfel de măsuri aplicate în UE i-ar servi lui Putin. Cred că este foarte clar.

De aceea, iar acesta este mesajul pe care doresc să îl transmit, atât eu cât și toți colegii mei din grupul PPE Creștin-Democrat, vom rămâne ferm de partea oamenilor, nu a teoriilor, vom lupta pentru realism și nu pentru fantezii și vom face asta fără a periclita viitorul generațiilor ce vin ci, dimpotrivă, dându-le oamenilor prilejul să privească spre el cu speranță și încredere.

GHEORGHE FALCĂ
Deputat în Parlamentul European, EPP

epp group in the european parliament

(6192 - H 281)

Ministerul Finanţelor. Agenţia Naţională de Administrare Fiscală. Direcţia Generală Regională a Finanţelor Publice Timişoara. Administraţia Judeţeană a Finanţelor Publice Arad. Serviciul Fiscal Orăşenesc Sebiş. Dosar de executare nr. vir. 1167. Nr. 19249-23 din 20.10.2022. Anunţ privind vânzarea bunurilor mobile. În temeiul prevederilor art. 250, alin. (2) din Legea nr. 207/2015 privind Codul de Procedură Fiscală, cu modificările şi completările ulterioare, va facem cunoscut că, în ziua de 11, luna noiembrie, anul 2022, ora 12.00, în Sebiş, Piaţa Tineretului, nr. 1A, se vor vinde la licitaţie, următoarele bunuri mobile, proprietate a debitorului RO-GIRIN SRL, licitaţia a patra: Denumirea bunului mobil. Descriere sumară, Drepturile reale şi privilegiile care grevează bunurile, dacă este cazul, Preţul de evaluare sau de pornire al licitaţiei*, exclusiv TVA (lei), Cota TVA/ ne impozabil/ scutit*): Cap tractor marca Iveco, model AT440S 43T Stralis, 2 uşi, 2 locuri, an fabricaţie: 2004, combustibil: Diesel, serie şasiu: WJMM1VSK004282285, nr. înmatriculare: AR 30 GIR, Serviciul Fiscal Orăşenesc Sebiş gaj; Birou Executor Judecătoresc Boşneac Lavinia - Maria gaj, 17070 lei, 19%; Semiremorci marca Schmitz model SO2, an fabricaţie: 2002, serie şasiu: WSMS608000049744, nr. înmatriculare: AR 26 GIR, Serviciul Fiscal Orăşenesc Sebiş gaj; Birou Executor Judecătoresc Boşneac Lavinia - Maria gaj, 6925 lei, 19%. *) Regimul şi cotele de taxă pe valoarea adăugată aplicabil/ aplicabile pentru vânzarea bunurilor mobile sunt cele prevăzute de Titlul VII din Legea nr. 227/2015 privind Codul Fiscal, cu modificările şi completările ulterioare. Invităm pe cei care pretind vreun drept asupra acestor bunuri să înştiinţeze despre aceasta organul de executare, înainte de data stabilită pentru vânzare. Cei interesaţi în cumpărarea bunurilor sunt invitaţi să se prezinte la termenul de vânzare, la locul fixat în acest scop şi până la acel termen să prezinte oferte de cumpărare. Pentru participarea la licitaţie ofertanţii depun, cu cel puţin o zi înainte de data licitaţiei, următoarele documente: a) oferta de cumpărare; b) dovada plăţii taxei de participare sau a constituirii garanţiei sub forma scrisorii de garanţie, reprezentând 10% din preţul de pornire a licitaţiei. Plata taxei se va efectua în contul IBAN RO15TREZ028506701XXXXXXX, beneficiar Serviciul Fiscal Orăşenesc Sebiş, cod de identificare fiscală 3518962, deschis la Trezorerie Sebiş, utilizând numărul de evidenţă a plăţii 80240072200000000000023; c) împuternicirea persoanei care îl reprezintă pe ofertant; d) pentru persoanele juridice române, copie de pe certificatul unic de înregistrare eliberat de Oficiul Registrului Comerţului; e) pentru persoanele juridice străine, actul de înmatriculare tradus în limba română; f) pentru persoanele fizice române, copie de pe actul de identitate; g) pentru persoanele fizice străine, copie de pe actul de identitate/ paşaport; h) declaraţia pe proprie răspundere a ofertantului prin care certifică faptul că nu este persoană interpusă cu debitorul. Cumpărătorului îi revine obligaţia de a respecta prevederile legale speciale, cum ar fi obligaţiile de mediu, obligaţiile de conservare a patrimoniului naţional sau altele asemenea, respectiv: Legea 207/2015. Alte informaţii de interes pentru cumpărător, după caz: Pentru informaţii suplimentare vă puteţi adresa la sediul nostru sau la numărul de telefon 0257311016. (6195 - H 40)

Ministerul Finanţelor. Agenţia Naţională de Administrare Fiscală. Direcţia Generală Regională a Finanţelor Publice Timişoara. Administraţia Judeţeană a Finanţelor Publice Arad. Serviciul Colectare şi Executare Silită Persoane Fizice. Nr. 13.046/20.10.2022. Dosar de executare nr. 15806/2016. Anunţ privind anularea licitaţiei pentru bunurile mobile şi imobile. În temeiul art. 233, alin. (1), lit. e), din Legea nr. 207 / 2015, privind Codul de Procedură Fiscală, cu modificările şi completările ulterioare, Administraţia Judeţeană a Finanţelor Publice Arad, anunţă anularea Anunţului privind vânzarea bunurilor imobile nr. 5248-6/06.10.2022, privind pe debitorul GUSATU AUREL, domiciliat în loc. Arad, str. Ion Mehedinţeanu, nr. 5, judeţul Arad. Vă mulţumim pentru înţelegere! (6201 - H 40)

SC EDUARD EUROTRANS SRL

cu sediul principal în localitatea ARAD str. CAPITAN IGNAT, nr. 1, telefon nr.0257-285499

doreşte să obţină autorizaţie de mediu pentru punct de lucru din localitatea ARAD str. MIHAIL KOGALNICEANU, nr. 63, telefon nr. 0744596099, unde se desfăşoară activităţile (denumirea activităţii, cod CAEN):

5420-INTRETINEREA SI REPARAREA AUTOVEHICULELOR
4730-COMERT CU AMANUNTUL AL CARBURANTILOR PENTRU AUTOVEHICULE IN MAGAZINE SPECIALIZATE

***Măsurile de protecţie a factorilor de mediu*:**
Apă: separator de produse petroliere, desnisipatoare
Aer: _
Sol: platforma betonata
Gestine deşeuri: pubele
Substanţe periculoase: _

Observaţiile publicului formulate în scris/informaţiile privind potenţialul impact asupra mediului se depun/pot fi consultate la sediul Agenţiei pentru Protecţia Mediului Arad, Splaiul Mureş, FN, telefon 0257280331; 0257280996 în timp de zece zile lucrătoare de la data publicării prezentului anunţ. (6196 - H 3374)

DECESE

Ziua de 26,10,2022 va rămâne cea mai tristă zi din viaţa noastra, zi în care ne-ai părăsit iubita mamă, bunică, străbunică

STOIADIN ILEANA

la vârsta de 94 ani.

Chipul tău blând şi sufletul bun plin de iubire va rămâne veşnic în amintirea noastră. Înmormântare va avea loc la capela Şagu vineri, 28.10.2022, ora 13:00. Dumnezeu să te primească în lumină!

Fiicele Elena şi Maria cu familiile

CONDOLEANŢE

Suntem alături şi împărtăşim durerea prietenei noastre, Anca şi a familiei sale, în aceste momente dureroase, pricinuite de despărţirea de bunica ei dragă,

STOIADIN ILEANA.

Dumnezeu să o odihnească în pace, iar familiei să-i dea putere să treacă peste această grea încercare a vieţii!

Prietenii

COMEMORĂRI

Purtăm în suflet aceiaşi durere şi tristeţe la împlinirea a 6 săptămâni de când a plecat dintre noi scumpa mea soţie,

HĂLMĂGEAN VETURIA.

Parastasul va avea loc sâmbătă, 29 octombrie 2022, ora 10,00 la Catedrala Ortodoxă Veche. Nu o vom uita niciodată!

Soţul cu copiii şi nepoţii

AP. 3 CAMERE

● **Vând apartament 3 camere,** et. 1, decomandat, Micălaca. Telefon 0725.287.808.

CUMPĂRĂRI AP.

● **Cumpăr apartament.** Plata pe loc, fără intermediari. Telefon 0740.501.721.

PRESTĂRI SERVICII

● **Executăm urgent orice tip** acoperiş nou sau reparaţii dulgherie, terase, jgheaburi, burlane, 0753.888.862.

AUTO ROMÂNEŞTI

● **Vând Logan stare bună,** un loc de veci în Grădişte, zona neoprotestanţilor. Informaţii 0745.520.479.

ANIMALE, PĂSĂRI

● **Vând 10 porci rasa Mangaliţa** roşu şi porci rasa Petrean şi purcei, 0752.532.421.

LOCURI DE VECI

● **Vând 2 locuri de veci** în Grădişte. Tel. 0774.629.615.

● **Vând două locuri de veci** la Pomenirea. Telefon 0749.111.597.

DIVERSE

● **Vând cremă pentru dureri cervicale,** articulare, reumatice, coloană vertebrală, genunchi, furnicături, circulaţie periferică. Telefon 0711.005.101.

● **Vând maşină cusut Minerva,** triplok, televizor Nisense nou, cadă fontă, chiuvete, porţelan. Telefon 0753.601.436.

ARAD ONLINE www.aradon.ro

INFORMARE

Această informare este efectuată de **MORAR LUCIAN MIHAI, PERSOANA FIZICA AUTORIZATA,** com. Sintea Mare, jud. Arad, nr. 597 A, tel.: 0730-101-396 care intenţionează să solicite de la Administraţia Bazinală Crisuri Oradea aviz de gospodărire a apelor pentru realizarea investiţiei

„DESFIINTARE CONSTRUCTII EXISTENTE C1, C2, C3, C4, şi MODERNIZARE FERMĂ BOVINE ÎN LOCALITATEA SINTEA-MARE, COMUNA SINTEA MARE, JUD. ARAD",

amplasată în intravilanul localităţii Sintea Mare, amplasament identificat prin extras de carte funciară: C.F. 304973 si C.F.304939. Investiţia va moderniza ferma existentă. Rezultatul investiţiei va consta în modernizarea fermei agrozootehnice existentă în localitatea Sintea Mare specializată în creşterea bovinelor, comuna Sintea Mare, jud. Arad. Această solicitare de aviz este conformă cu prevederile Legii apelor nr. 107/1996, cu modificările şi completările ulterioare. Persoanele care doresc să obţină informaţii suplimentare cu privire la solicitarea avizului de gospodărire a apelor pot contacta solicitantul de aviz la adresa menţionată. Persoanele care doresc sa transmită observaţii, sugestii şi recomandări se pot adresa solicitantului după data de 27.10.2022. (6198 - H 3376)

UNIUNEA EUROPEANĂ · GUVERNUL ROMÂNIEI · POCA Programul Operaţional Capacitate Administrativă. Competenţa face diferenţa! · Instrumente Structurale 2014-2020

Comunicat de presă

Data Octombrie 2022

La finalizarea proiectului "Promovarea politicilor publice la nivelul judeţului Arad"

Unitatea Administrativ Teritorială Judeţul Arad, în calitate de beneficiar, a finalizat proiectul: "Promovarea politicilor publice la nivelul judeţului Arad", Cod SIPOCA/MySMIS: 676/129702, proiect finanţat de Uniunea Europeană prin Programul Operaţional Capacitate Administrativă 2014-2020, Axa Prioritară: Administraţie publică şi sistem judiciar accesibile şi transparente, Operaţiunea: Introducerea de sisteme şi standard comune în administraţia publică locală ce optimizează procesele orientate către beneficiari în concordanţă cu SCAP.

Obiectivul general al proiectului: "Îmbunătăţirea capacităţii de planificare strategică la nivelul judeţului Arad"

Obiectivele specifice ale proiectului:

1. Elaborarea Strategiei de dezvoltare a Judeţului Arad pentru perioada 2021-2027
2. Elaborarea a două strategii sectoriale (Culturală, Eficienţă energetică) pentru perioada 2021-2027

Rezultate ale proiectului:

Mecanisme şi proceduri standard implementate la nivel local pentru fundamentarea deciziilor şi planificarea strategică pe termen lung:

- Strategia de dezvoltare a Judeţului Arad pentru perioada 2021-2027
- Strategia culturală a Judeţului Arad pentru perioada 2021-2027
- Strategia energetică a Judeţului Arad pentru perioada 2021-2027

Valoarea totală a proiectului: 466.480,00 lei

din care:

- cheltuieli totale nerambursabile FSE (85%): 396.508,00 lei
- cheltuieli totale nerambursabile BN (13%): 60.642,40 lei
- contribuţie proprie(2%): 9.329,60 lei

Durata proiectului: 38 luni, respectiv 09.09.2019 – 09.11.2022

Date de contact: Consiliul Judeţean Arad, Telefon: 0357731296, Fax: 0357731280, email: consiliul@cjarad.ro, website: www.cjarad.ro

UAT Judeţul Arad

Proiect cofinanţat din Fondul Social European prin Programul Operaţional Capacitate Administrativă 2014-2020!

www.poca.ro (6199 - H 3377)

SC CET HIDROCARBURI SA

informează consumatorii cu privire la **programul de citire a contoarelor de apă caldă** şi încălzire care se efectuează în zilele de **28.10.2022, 29.10.2022** şi **31.10.2022**, după cum urmează:

28.10.2022 – PT 2 Miron Costin; PT 1 Gara; PT 1A Micălaca; PT 5 Zona III; PT Ocsko Terezia; PT 6 Vânători; PT 2 Micălaca; PT 25 Liceul Industrial; PT Paroşeni; PT Aradul Nou; PT 5 Grădişte; PT 21 Eroul Necunoscut; PT 23 Teba; PT 4C Depozit Mobilă; PT 9 Spital Matern; Agenţi economici.

29.10.2022 – PT UTA; PT Pasaj Micălaca; PT 8 Policlinica; PT 6 Dispecerat; PT 6V; PT 4 Macul Roşu; PT 3 Udrea; PT 19; PT 4 Zona II; PT 2 Micălaca; PT 24 Maiakovski; PT 7 Metalul; PT 22 Ursului; PT 3V; PT 21 Eroul Necunoscut; PT Simion Balint; Agenţi economici;

31.10.2022 – PT 3 Micălaca; PT 1 Micălaca; PT Teatru; PT 2' Pădurice; PT 1V; PT 2V; PT 2/I; PT 10 Astoria; PT UTA; PT 14 Spital Dermato; PT 2 Zona V; PT 1 Zona V; PT 18 Faleză Sud; PT 32 Faleză Sud; PT 15 CTP; PT 2/II Dinamo; PT 8V; Agenţi economici.

Cititorii vor purta legitimaţii având sigla ***SC CET HIDROCARBURI SA..*** (6194 - H 244)

Publicitate 0257-210.775; 0257-280.904

Cu îndurerare în suflet aducem un omagiu de pomenire pentru cea care ne-a fost mamă şi bunică dragă,

prof. ANA GABOR.

Dumnezeu să o ierte şi s-o odihnească în pace! Parastasul şi slujba de comemorare vor avea loc la Catedrala Ortodoxă din Piaţa Mare sâmbătă, 29 octombrie 2022, de la ora 12,30.

Fam. Văleanu

Un gând frumos de aducere aminte, o floare pentru cel care a fost

NĂDRĂU DIMITRIE.

În loc de „La Mulţi Ani", „Dumnezeu să-l ierte", iar sufletul lui să aibă odihnă şi linişte.

Familia

JURNAL ARĂDEAN

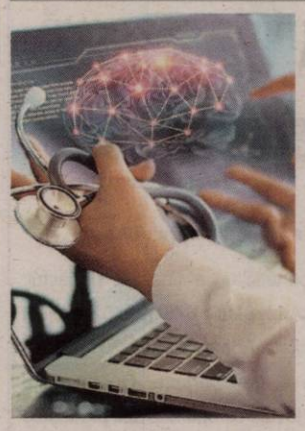

Operaţii pe creier FOTO: FREEPIK

Intervenţii moderne în domeniul tumorilor cerebrale

NEUROCHIRURGIE. „Awake surgery" sau Chirurgia tumorilor cerebrale cu pacientul treaz se efectuează în apropierea ariilor precum cea a limbajului sau cea motorie. Abordarea multidisciplinară este vitală - existența unui neurochirurg, neuropsiholog, neuroanestezist, neurofiziolog în sala de operație. Se comunică cu pacientul în timpul operației pentru a ajuta protejarea ariilor importante și disecarea corectă a tumorii. **SURSA: MEDIAFAX**

8.000

de paşi pe zi ar fi suficienţi pentru a ne menţine sănătoşi şi a ne păstra greutatea corporală stabilă. Un grup de cercetători de la Universitatea Vanderbilt a descoperit că cei care mergeau 6,5 km pe zi - ceea ce înseamnă 8.200 de paşi - au mai puţine şanse să devină obezi sau să sufere de apnee în somn, reflux acid şi depresie. Activitatea fizică regulată îmbunătăţeşte calitatea vieţii.

Afectează coloana FOTO: FREEPIK

Poziţia la birou afectează coloana vertebrală

AFECŢIUNI CERVICALE. Statistica arată că numărul afecțiunilor cervicale a crescut în ultimii doi ani de pandemie și sunt cauzate mai ales de poziția incorectă la birou. Fie că ținem bărbia în piept, stăm aplecați sau cocoșați, toate aceste poziții au efecte negative asupra sănătății coloanei vertebrale, deși nu ne dăm seama decât atunci când apar dureri mai sâcâitoare. Iată câteva dintre simptomele cu care ne confruntăm atunci când alegem o poziție greșită în fața ecranului: dureri de cap, amețeli,țiuit în urechi, amorțeli pe braț, dureri cervicale, dureri de umăr. 90% din pacienți vin cu hernii de disc, din păcate, spun specialiștii. Diagnosticul este dat pe baza unor investigații RMN, CT, radiografie. Apoi se intervine asupra corpului vertebral și se decomprimă nervul. **SURSA: MEDIAFAX**

Sănătatea la zi! Cum facem faţă stresului?

Specialişti din cadrul Facultăţii de Medicină de la UVVG vorbesc despre stres – boala secolului nostru.

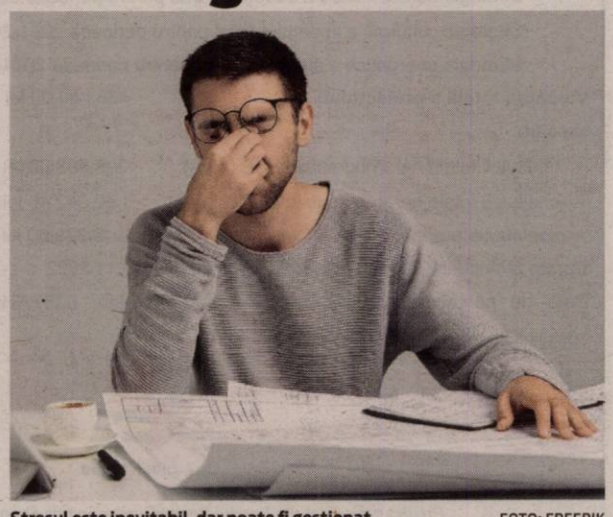

Stresul este inevitabil, dar poate fi gestionat FOTO: FREEPIK

ARAD. Stresul este considerat o boală a secolului nostru, un fenomen cu care ne confruntăm zi de zi, „sursa multor rele" și posibilă cauză a unor boli. Despre stres, cauze și efecte, am stat de vorbă cu doamna prof. univ. dr. Ligia Piroș - medic primar psihiatru și doamna prof. univ. dr Mariana Mariș - medic primar psihiatru. Doamnele doctor predau studenților Facultății de Medicină din cadrul UVVG, sunt șefi lucrări și coordonatoare de rezidențiat în psihiatrie la Secția Clinică de Psihiatrie a Spitalului Clinic Județean Arad.

Ce este stresul?

Stresul este o reacție normală a organismului, este răspunsul la orice necesită atenție sau acțiune din partea individului. Pe termen scurt, stresul poate fi benefic, chiar motivant. Aici avem eustresul - care este un stres pozitiv (bucurii mari, emoții pozitive), care solicită optimal posibilitățile de adaptare ale individului, sau chiar le dezvoltă.

Stresul acut, stresul cronic (distres) și stresul acut episodic sunt însă dăunătoare. Distresul - este stresul negativ, care apare atunci când expunerea la stres este prelungită, răspunsul adaptativ este blocat și poate avea un impact negativ asupra stării de spirit, a bunăstării fizice și mentale și a relațiilor interumane.

Stresul poate avea mai multe efecte asupra stării de sănătate și bunăstării. Legătura dintre minte și corp este evidentă atunci când analizăm impactul stresului asupra vieții.

Cum recunoaştem stresul?

Stresul provoacă o serie de simptome fizice și emoționale: senzația permanentă de oboseală, dureri frecvente, tensiune musculară, în special la nivelul gâtului și umerilor, tulburări digestive, tulburări de alimentație, diaree sau constipație, transpirații reci, pierderea sau creșterea în greutate, probleme sexuale, îmbolnăviri frecvente, căderea părului, atacuri migrenoase, dificultăți de concentrare și memorare, diminuarea abilității de a lua decizii raționale, neglijarea responsabilităților, hipersensibilitate la critică, blocaje mentale, iritabilitate, agresiune, indiferență, scăderea încrederii de sine, tristețe, plâns facil, senzație de teamă, insomnie sau hipersomnie, necesitatea de a consuma alcool, cafea, tutun sau droguri pentru relaxare, afectarea vieții sociale... și chiar mai multe!

Efecte pe termen lung

Expunerea la stres prelungit duce la modificări fiziologice cu consecințe semnificative asupra sănătății fizice și psihice. Astfel crește riscul pentru dezvoltarea bolilor cardiovasculare, obezității, bolilor endocrine, sindrom de colon iritabil, reflux gastro-intestinal, migrene, acnee, eczeme, probleme menstruale. De asemenea, stresul poate agrava boli existente: diabetul zaharat, astmul, ulcerul, boala Alzheimer.

Din punct de vedere psihic, stresul, împreună cu factorii implicați, determină dezvoltarea afecțiunilor psihice care apar ca o consecință directă a unui stres sever acut sau a unei traume persistente, cum ar fi tulburarea de adaptare, reacția acută la stres, tulburarea de stres post traumatic, reacții psihotice anxios-paranoide, reacția suicidară și parasuicidară, schimbarea durabilă a personalității.

Cum prevenim stresul?

Identificarea factorilor declanșatori ai stresului personal, identificarea sentimentelor trăite în momentele de stres și identificarea modelelor personale de reacție la stres pot ușura identificarea cauzelor care duc la dezvoltarea distres-ului, care, poate fi astfel prevenit sau pot fi găsite modalități de a-i face față. Răspunsul organismului la stres constituie diferența.

Deși stresul este inevitabil, poate fi gestionat prin recunoașterea din timp a semnelor, exerciții fizice regulate, plimbări, alimentație echilibrată, îngrijire personală zilnică, aromaterapie, managementul eficient al timpului, identificarea limitelor personale.

Cum tratăm stresul?

Nu există un tratament specific pentru stres, neexistând un diagnostic medical distinct. „Tratamentul" pentru stres se compune din schimbarea situației care îl produce, dezvoltarea abilităților și mecanismelor de a face față, tratarea afecțiunilor care ar fi putut fi cauzate de stresul cronic, folosirea tehnicilor de relaxare, consiliere, psihoterapie.

Formele de terapie utile în abordarea simptomelor de stres sunt terapia cognitiv comportamentală, care se concentrează pe identificarea și schimbarea tiparelor de gândire negative; reducerea stresului bazată pe mindfulness, care utilizează meditația și atenția pentru a ajuta la reducerea nivelului de stres.

REŢINEŢI! Abilitatea de a ajunge la un echilibru interior poate reprezenta cheia succesului individual.

SFATURILE LUI RELI

Aurelia Gabor

Fericirea se poate învăţa

Suntem într-o continuă competiție. Viața noastră seamănă cu o cursă fără sfârșit. Grăbiți, agitați, timorați permanent de urgența cuvântului „trebuie". Dorind mereu să facem „totul", am uitat cum este să nu faci „nimic". Oare putem realiza cât de importantă este o clipă de trândăveală pentru trupul și spiritul nostru? Ce ar fi să renunțăm la falsele urgențe și să ne concentrăm asupra lucrurilor esențiale? Dacă ne-am face timp să ne trăim propria viață pur și simplu? Veți spune: imposibil! Asta este lene și lipsă de educație. Până și în vacanță programăm activități care nu ne permit să ne odihnim și să ne refacem total după un an de muncă. Stresul, marele dușman, ne consumă lacom rezervele de energie. Mai avem nevoie de câte o pauză, permițând funcțiilor vitale să se refacă. Nu suntem mașini; și ele se mai strică uneori. Cel puțin odată pe săptămână să lăsăm spiritul să vagabondeze liber, oferind un mare balon de oxigen creierului. Uităm de liste, program și constrângeri, privim natura, distingem mirosul ei, simțim adierea vântului pe piele, ascultăm ploaia, privim zborul păsărilor, ne deschidem simțurile concentrându-ne asupra clipei prezente fără a scormoni trecutul și fără să anticipăm viitorul. Aceste momente de relaxare să devină un mod de viață pentru a face față unui program încărcat. În jurul nostru totul se derulează cu viteză. Între cafeaua de dimineață și întoarcerea acasă există numai urgențe, liste, programări. Totul se transformă în automatism ce are un revers cumplit: înstrăinarea de sine și de ceilalți, neliniște, stres... Cu toții tindem să controlăm totul, acasă, la serviciu, în familie. Nu este nevoie să fim perfecți; vom deveni antipatici, mereu preocupați și încordați. Să alternăm activitățile intelectuale cu cele fizice și relaxare, este singurul mod în care ne putem păstra capacitatea de analiză, fără a ne lăsa depășiți de evenimente. Să învățăm să spunem „nu", încetând să mai facem și munca altora atât la serviciu, cât și acasă, din dorința de a demonstra că suntem cei mai buni! Viața ne aparține în mod exclusiv și uneori este bine să tragem pe dreapta pentru o pauză de existență imediată. Vom avea o satisfacție deosebită să facem ce ne place, nu doar ce trebuie! Să fugim de acasă la sfârșit de săptămână căutând în viața noastră ceva nou și interesant; un grup de prieteni, o sală de sport unde să ne îmbunătățim forma fizică, locuri noi și neumblate. Putem asculta muzică lăsându-ne purtați de vraja ei. Sunetele pot influența bătăile inimii, activând centrul satisfacției din creier. Avem nevoie să ne împrospătăm forțele și să ne regăsim calmul incluzând în viața noastră etape de relaxare. Studiile au demonstrat că oamenii care fac mult sport reușesc mai bine să-și reducă stresul. Au un somn mai bun, refăcîndu-și forțele în cursul nopții. Fericirea se poate învăța, ea nu se moștenește, nici nu se câștigă la loterie. O putem găsi în noi înșine prin bunătate, toleranță, sentimente curate, iubire de oameni, animale și plante, respect. Sufletul trebuie spălat la fel ca și trupul, vom scăpa astfel de stres, griji, oboseală. Vom simți că trăim și nu există trândăveală mai fericită!

> Cel puţin odată pe săptămână să lăsăm spiritul să vagabondeze liber, oferind un mare balon de oxigen creierului

redactia.jurnalaradean@informmedia.ro

Efectele negative ale fumatului pot dura generaţii întregi

FUMAT. Copiii au aproape 60% şanse de a face astm dacă taţii lor au fost expuşi la fumul de tutun în copilărie, potrivit unui nou studiu. Dacă taţii au fost expuşi la fum şi au şi fumat, riscul depăşeşte 70%

Constatările, publicate în „European Respiratory Journal" şi citate de The Guardian, oferă dovezi suplimentare pentru posibilul „efect transgenerațional", în care fumatul poate afecta sănătatea persoanelor născute două generații mai târziu.

„Am constatat că riscul de astm non-alergic la copii creşte cu 59% dacă taţii lor au fost expuşi la fumatul pasiv în copilărie, în comparaţie cu copiii ai căror taţi nu au fost expuşi. Riscul a fost chiar mai mare, de 72%, dacă taţii au fost expuşi la fumatul pasiv şi au continuat să fumeze ei înşişi", a declarat Jiacheng Liu, de la Universitatea din Melbourne, unul dintre coautori.

Studiul a fost realizat de o echipă de cercetători australieni, britanici şi din Sri Lanka.

Dr. Dinh Bui, un alt coautor, a declarat: „Descoperirile noastre arată cum daunele provocate de fumat pot avea un impact nu numai asupra fumătorilor, ci şi asupra copiilor şi nepoţilor lor".

Având în vedere concluziile lor, bărbaţii ar trebui să încerce să evite fumatul, dacă este posibil, pentru a reduce riscul de a afecta sănătatea propriilor fii sau a urmaşilor lor, a adăugat Bui.

Jon Foster, managerul pentru politici de sănătate la Asthma + Lung UK, a declarat: „Această cercetare este cu adevărat şocantă, arătând că efectele negative ale fumatului pot dura generaţii întregi. Copiii născuţi astăzi au un risc cu 59% mai mare de a dezvolta astm dacă tatăl lor a fost expus la fumatul pasiv în copilărie, ceea arată impactul uriaş pe care fumatul îl are asupra sănătăţii altor persoane".

Studiul a fost făcut pe aproape 1.700 de taţi şi urmaşii lor.

Potrivit profesorului Jonathan Grigg, preşedintele comitetului de control al tutunului din cadrul Societăţii Europene de Pneumologie, copiii trebuie să fie protejaţi de daune suplimentare prin adoptarea unor măsuri solide pentru a reduce fumatul.

SURSA: MEDIAFAX

Afecţiunile endocrine

ENDOCRINOLOGIE. Tot echilibrul corpului depinde de hormoni. Simptomele și semnele în bolile endocrine sunt polimorfe, așadar se recomandă o atenție sporită la simptome.

Cele mai dese simptome sunt oboseala accentuată, palpitațiile, intoleranța la frig sau la căldura excesivă, creșterea sau scăderea bruscă în greutate, tulburări de vedere, tulburările ciclului menstrual, infertilitate.

Acestea sunt doar o parte dintre simptomele care aparent sunt asociate altor afecțiuni, dar care pot fi din sfera celor endocrinologice. **SURSA: MEDIAFAX**

Nu îi vor pe chinezi

Activiştii organizaţiei Campact ţin un banner pe care scrie „Scholz: nici un port vândut în China!", în faţa Cancelariei din Berlin, Germania. Activiştii de la Campact au manifestat cu ocazia reuniunii săptămânale a cabinetului guvernului german, împotriva participării planificate a companiei de transport chineze Cosco în portul din Hamburg.

FOTO: EPAF

Bani din Fondul de rezervă

BUCUREŞTI. La propunerea Ministerului Dezvoltării, Lucrărilor Publice şi Administraţiei, Guvernul a alocat, în ultima şedinţă, 726.600 mii de lei, din Fondul de rezervă bugetară, pentru 3.080 de unităţi administrativ-teritoriale.

Fondurile au fost alocate la solicitarea autorităţilor locale, prin Instituţiile Prefecţilor şi Consiliile Judeţene din fiecare judeţ, pentru asigurarea cheltuielilor de funcţionare şi dezvoltare ale autorităţilor administraţiei publice locale, cheltuieli care necesită a fi efectuate până la sfârşitul anului 2022.Prin proiectele de hotărâre transmise s-au solicitat sume pentru unităţile administrativ-teritoriale pentru care nu a fost posibilă, din bugetele proprii, finanţarea pentru unele categorii de cheltuieli de strictă necesitate precum cheltuieli de funcţionare (salarii, iluminat public, salubritate etc.), sentinţe, cofinanţarea proiectelor, asigurarea cu energie termică a instituţiilor publice, corecţii financiare, cheltuieli de capital, cât şi alte cheltuieli neprevăzute.

JA-E.R.

INFORMARE

Această informare este efectuată de **S.C. FERMA ISTOC S.R.L.**, com. Vinga, loc. Vinga, strada Mare, nr. 59 (nr. vechi: 658/A), tel.: 0730-101-396 care intenţionează să solicite de la Administraţia Bazinală de Apă Banat aviz de gospodărire a apelor pentru realizarea investiţiei

„MODERNIZARE FERMĂ ISTOC S.R.L. ÎN LOCALITATEA MĂNĂŞTUR, COMUNA VINGA, JUD. ARAD",

amplasată în intravilanul localităţii Mănăştur, amplasament identificat prin extras de carte funciară: CF. 312176, cod poştal 317402. Investiţia va moderniza ferma existentă. Rezultatul investiţiei va consta în modernizarea fermei agrozooetnice existentă în localitatea Mănăştur specializată în creşterea bovinelor, comuna Vinga, jud. Arad. Această solicitare de aviz este conformă cu prevederile Legii apelor nr. 107/1996, cu modificările şi completările ulterioare. Persoanele care doresc să obţină informaţii suplimentare cu privire la solicitarea avizului de gospodărire a apelor pot contacta solicitantul de aviz la adresa menţionată. Persoanele care doresc sa transmită observaţii, sugestii şi recomandări se pot adresa solicitantului după data de 27.10.2022. (6197 - H 3375)

BDRS I.P.U.R.L., în calitate de administrator judiciar al **S.C. EVA - RECUPERI S.R.L.**,desemnat prin Încheierea Civilă nr.197 pronunţată în Şedinţa publică din data 22.12.2020, de Tribunalul Arad, secţia a II-a Civilă, în dosarul nr. 2692/108/2020, **organizează în data de 03.11.2022, ora 12:00**, în Arad, str. Tribunu Buteanu, nr. 1 A, şedinţa de **licitaţie publică cu strigare pentru vânzarea bunurilor mobile**:

-**Autoutilitară N1 Dacia Logan**, AR 61 EVA, dată fabricaţie 05.04.2010, capacitate cilindrică 1461- preţ 1.797,30 Euro+TVA

-**Taietor Python Rotary Shears**, Motor Riva Calzoni oleodinamica, an fabricaţie necunoscut- preţ 11.773,80 euro+ TVA

-**Masină tocat plastic**, Techtop Motor, an fabricaţie 2018 – preţ 774,90 euro+TVA

Ofertanţii care doresc să participe la licitaţie trebuie să depună, în Arad, str. Tribunu Buteanu, nr. 1 A, până cel mai târziu, cu o zi lucrătoare înaintea şedinţei de licitaţie publică la care doresc să participe, ora 15:00, documentele specificate în cuprinsul Caietului de sarcini, ce poate fi achiziţionat pentru suma de 200 Lei (+TVA). Plata Caietului de sarcini se va realiza prin transfer bancar în contul unic de insolvenţă al societăţii EVA- RECUPERI S.R.L., pe baza facturii comunicate de administratorul judiciar.

În cazul în care bunurile nu se adjudecă la prima licitaţie, aceasta se va relua în data de 14.11.2022, 24.11.2022, respectiv 05.12.2022, la aceeasi ora şi acelasi loc.

Pentru informaţii suplimentare vă rugăm să ne contactaţi la numarul 075.218.16.81 sau e-mail: office@bdrs.ro. (6200 - H 276)

Pe platforma digitală www.aradon.ro (butonul Publicare anunţ în ziar) JURNAL ARADEAN

puteţi programa şi plăti online

anunţurile de mica publicitate pe care le doriţi publicate în ziar.

Bani în lupta cu criza energetică

Statisticile din ultimul an arată eforturile depuse de statele europene în scopul de a-şi proteja consumatorii şi mediul de afaceri în faţa creşterii preţului gazului şi implicit al energiei.

Au cheltuit bani în „lupta" cu criza energetică FOTO: EPA

BUCUREŞTI. „Având în vedere scumpirea gazului şi a energiei din a doua jumătate a anului, credem că criza energetică, dar mai ales accesibilitatea, a atins punctul de supostabilitate maximă de unde este necesară o intervenţie semnificativă de la nivel politic. Din punctul nostru de vedere, piaţa continuă să subestimeze adâncimea, complexitatea şi urmările structurale ale acestei crize, despre care noi credem că va fi mai severă decât criza petrolului din anii 1970", se arată într-un raport publicat de Goldman Sachs.

Analiştii băncii mai precizează că văd necesitatea introducerii unor plafoane de preţ pe zona de producţie de energie, dar acest lucru va trebui completat de un sistem de tarifare care să le permită companiilor de utilităţi să-şi recupereze diferenţele pe un interval de timp de 10-20 de ani. Piaţa gazului trebuie decuplată de cea de producţie de energie, mai spune Goldman Sachs. „La preţul cu care se încheie acum contractele la termen, credem că factura la energie şi gaze va ajunge anul viitor la 500 de euro/lună pentru o familie europeană obişnuită, ceea ce înseamnă o creştere de 200% faţă de 2021", estimează analiştii Goldman Sachs.

Pe plan local, scumpirea şocantă a energiei şi a gazului nu este pe deplin resimţită de consumatorii casnici în contextul în care de aproape un an de zile preţul utilităţilor este plafonat, reglementare care se menţine până în martie, anul viitor.

Ceea ce se va întâmpla atunci, cu un an înainte de alegerile parlamentare şi prezidenţiale din 2024, este la acest moment cea mai mare necunoscută din economia României. În aceste zile, în România se discută revenirea la piaţa complet reglementată a energiei, pe tot lanţul, inclusiv pe zona de producţie. În contextul introducerii unor preţuri reglementate, surse apropiate discuţiilor spun că se intenţionează renunţarea la compensarea pentru furnizorii de energie.

Pe de altă parte, rămâne totuşi problema costurilor de finanţare accesate de furnizorii de energie în vederea continuării activităţii din moment ce statul a întârziat plăţile către ei. De altfel, din noiembrie anul trecut, statul român a pus în aplicare mai multe scheme de sprijin, schimbate de două ori până acum, pentru protecţia consumatorilor de energie şi gaze în faţa preţurilor record. Schemele însă nu au vizat ţintirea directă a preţului, ci aplicarea unui mecanism prin care furnizorii vindeau energia către consumatori la un preţ plafonat, diferenţa dintre costurile lor şi acel preţ urmând să fie acoperită de stat. Acest lucru nu s-a întâmplat, furnizorii acumulând pierderi de sute de milioane de euro, în timp ce statul a întârziat plăţile promise prin lege.

SURSA: MEDIAFAX

Parlament majoritar feminin

WELLINGTON. Femeile deputate din Noua Zeelandă au obţinut majoritatea. Soraya Peke-Mason a fost celebrată ca o deschizătoare de drumuri în Parlamentul din Noua Zeelandă, la Wellington, marţi. Politiciana Māori a depus marţi jurământul ca cel mai nou membru al Partidului Laburist aflat la guvernare.

Acum, pentru prima dată în istoria ţării, femeile sunt mai numeroase decât bărbaţii în Parlament. Corpul legislativ include acum 60 de femei şi 59 de bărbaţi. Soraya Peke-Mason a declarat marţi pentru Radio New Zealand că reprezentarea femeilor în Parlament a luat avânt în ultimul timp. „Este o zi specială pentru mine, dar este, de asemenea, o ocazie istorică pentru Noua Zeelandă", a spus ea. „(...) era doar o chestiune de timp, cred, că acest lucru va ieşi în evidenţă, având în vedere caracterul incluziv al ţării noastre". Cu toate acestea, deputata Partidului Naţional Judith Collins a declarat marţi presei locale că progresele de gen în politică nu înseamnă că toate femeile din Noua Zeelandă vor fi tratate în mod echitabil şi a insistat că mai sunt multe de făcut.

În 1893, Noua Zeelandă a devenit prima ţară care a permis femeilor să voteze la alegerile parlamentare. Aveau să mai treacă încă 25 de ani până când Canada şi Marea Britanie au făcut acelaşi lucru. Prim-ministra Jacinda Ardern a declarat că atingerea pietrei de hotar privind genul în politică, marţi, a fost „semnificativă şi încurajatoare".

Numărul femeilor din Parlamentul Noii Zeelande a rămas foarte mic până în anii 1990. Participarea politică a acestora a crescut în 1996, când a fost introdus un nou sistem de vot - reprezentare proporţională cu membri micşti. Noua Zeelandă este o naţiune din Pacificul de Sud cu o populaţie de aproximativ cinci milioane de locuitori.

SURSA: MEDIAFAX

Soraya Peke-Mason FOTO: EPA

Pregătesc „bănci de căldură"

LONDRA/BERLIN. Cu iarna aproape şi criza costurilor de trai în creştere, Marea Britanie şi Germania pregătesc „bănci de căldură", unde oamenii pot veni să se încălzească. Scumpirea energiei forţează autorităţile britanice să pună la punct o reţea de „bănci de căldură" pentru cetăţeni, centre publice unde oamenii pot veni să se încălzească gratuit, scrie Bloomberg, citat de Ziarul Financiar.

Cu scumpirea combustibililor făcând facturile la căldură prohibitive pentru mulţi, o reţea de spaţii interioare încălzite cu acces gratuit este în curs de a fi creată de autorităţi locale, de sănătate şi grupuri din societatea civilă în condiţiile în care temperaturile încep să scadă.

FMI anticipează că Marea Britanie ar putea fi afectată mai dur de scumpirea combustibilelor decât orice altă ţară din Europa de Vest, în mod semnificativ din cauza unei divergenţe mai mari între gospodăriile cu venituri ridicate şi cele cu venituri scăzute. Luptându-se deja cu o inflaţie ridicată şi riscul unei recesiuni iminente, mulţi britanici au în faţă o iarnă de frig şi foamete. Chiar şi cu susţinerea de stat, încălzirea ar putea fi un lux pentru mulţi britanici. În acest context, o reţea ad-hoc de refugii încălzite prinde contur. Unele supermarketuri oferă băuturi calde, în timp ce spaţii publice şi administrate de voluntari ca biblioteci şi centre comunitare, cât şi spaţii mai puţin oficiale, ca băile nefolosite din pub-uri, apar peste tot.

Şi muzeele se pregătesc să acţioneze ca refugii calde pentru cei care nu-şi permit să-şi încălzească casele în lunile de iarnă, notează The Guardian. Se face de asemenea apel la miniştri să furnizeze finanţare nouă de urgenţă pentru ca clădirile publice să poată face faţă unei creşteri puternice a numărului de vizitatori în lunile cele mai reci.

SURSA: MEDIAFAX

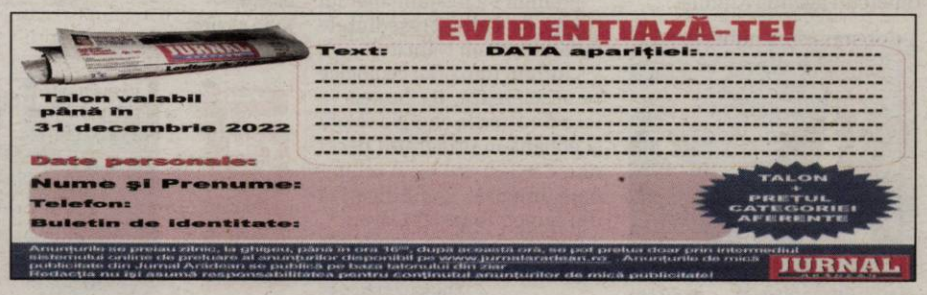

JURNAL ARĂDEAN

Statui moai FOTO:FAN

Statui moai deteriorate

INSULA PAȘTELUI. Un incendiu forestier care a afectat la începutul lunii octombrie Insula Paștelui, teritoriu al Republicii Chile, a deteriorat cel puțin 177 de statui moai - vechi monoliți datorită cărora insula polineziană este renumită în întreaga lume -, a anunțat marți Organizația Națiunilor Unite pentru Educație, Știință și Cultură, transmite agenția Xinhua. Anunțul vine în urma unei misiuni de explorare care s-a desfășurat pe insulă, în perioada 17-21 octombrie, sub conducerea directorului biroului regional al UNESCO din Chile, Claudia Uribe, a indicat această instituție într-un comunicat.

Misiunea a evaluat necesitatea alocării unor fonduri de urgență UNESCO pentru evaluarea pagubelor aduse sitului inclus în Patrimoniului Mondial și pentru consolidarea planului de management și de protecție a acestuia.

„Ideea este de a concentra acest ajutor pe sarcini de diagnosticare pentru a se evalua amploarea pagubelor cauzate de incendiu și a se determina acțiunile necesare în vederea recuperării parcului și pentru protecția sa viitoare", a declarat Uribe. **SURSA:AGERPRES**

Colecționar înrăit

COLUMBIA. Jorge Ivan Salazar Palacio colecționează de 16 ani ediții ale celebrului roman „Un veac de singurătate", de Gabriel García Márquez, deținând ediții în tamilă, armeană, azeră și în alte 45 de limbi ale capodoperei laureatului columbian al Premiului Nobel, informează AFP.

Sute de cărți aranjate cu meticulozitate ocupă rafturile bibliotecii sale din orașul Armenia, situat în partea central-vestică a Columbiei.

„Există în total 379 de ediții ale romanului ‚Un veac de singurătate', dintre care prima, tipărită în 1967. Este preferata mea pentru că am reușit să o obțin în Mexic de la un librar. Această ediție a fost publicată în doar 8.000 de exemplare", a povestit acest inginer de 59 de ani pentru AFP.

Jorge Ivan Salazar a început să colecționeze ediții ale romanului laureatului Premiului Nobel pentru Literatură din 1982 la vârsta de 43 de ani și, deși nu poate dovedi oficial acest lucru, crede că deține cea mai mare colecție de „Un veac de singurătate" din lume. **SURSA:AGERPRERS**

Jorge Ivan Salazar FOTO:EPA

Cele mai multe nominalizări

NEW YORK. Filmul „Tar", cu Cate Blanchett în rolul unei dirijoare de muzică clasică, a primit marți cele mai multe nominalizări - cinci - la ediția din acest an a premiilor Gotham, dedicate cinematografiei independente, informează variety.com.

Gotham Awards reprezintă o etapă importantă în sezonul premiilor cinematografice, în special pentru filmele independente, realizate cu bugete mai mici de 35 de milioane de dolari, care încearcă să impresioneze apoi și la gala premiilor Oscar.

După pelicula „Tar", regizată de Todd Field, în clasamentul filmelor cu nominalizări multiple urmează lungmetrajul „Aftersun", care va concura la patru categorii, și filmele „Everything Everywhere All at Once", „The Inspection" și „Women Talking", care au primit fiecare trei nominalizări.

Cea de-a 31-a gală Gotham Awards va avea loc pe 29 noiembrie la clubul Cipriani din New York. Actorii Adam Sandler și Michelle Williams vor fi recompensați cu premii onorifice. **SURSA:AGERPRES**

Cate Blanchett FOTO:EPA

Mariana
pasionată de literatură și modeling FOTO: OVI D. POP

Au vândut replici din plastic

JAPONIA. În Japonia, replicile din plastic ale produselor alimentare reprezintă o industrie de milioane de dolari, însă falsele tarte cu ouă ale unei brutării s-au dovedi atât de realiste încât cinci dintre ele au fost vândute clienților din greșeală. Aceste replici din plastic, cunoscute sub numele de „shokuhin sampuru", sunt realizate cu deosebită grijă pentru a reprezenta cât mai realist posibil alimentele, fie că este vorba de picăturile de pe o halbă de bere sau de suprafața strălucitoare a unui bol de ramen. Însă niște replici din plastic de la Andrew's Egg Tart, cu sediul în Osaka, au fost atât de convingătoare încât nici măcar personalul magazinului nu a putut face diferența și, fără să vrea, a vândut sâmbătă cinci la un stand de lângă o gară din Tottori, în vestul Japoniei, către doi clienți. Un angajat și-a dat seama de greșeală la scurt timp după vânzare, iar clienții au returnat din fericire falsele plăcinte la stand înainte de a lua o primă îmbucătură potențial dureroasă. **SURSA:AGERPRES**

Din plastic FOTO: FAN

Stârnește o furtună mediatică

POLONIA. Descoperirea unei ștampile în limba poloneză pe o carte a lui Immanuel Kant, ce a fost oferită luni de președintele francez Emmanuel Macron papei Francisc, a provocat o avalanșă de comentarii uneori ostile în Polonia, informează AFP.

Însă această nervozitate nu este justificată, conform unor informații obținute de AFP de la librarul parizian care a vândut acea carte Președinției franceze.

Fotografiile de pe prima pagină a acelei ediții princeps în limba franceză a volumului „Vers la paix perpetuelle" scris de filosoful prusac dezvăluie, într-adevăr, o ștampilă aplicată de „Sala de lectură academică din Liov". Companii mass-media și internauți polonezi au bănuit imediat că volumul ar fi putut să fie furat de naziștii germani care au ocupat acest oraș ce a aparținut Poloniei până la Al Doilea Război Mondial și care aparține în prezent Ucrainei.

Controversa a devenit virală, iar gestul președintelui francez a fost considerat „straniu", „stânjenitor" sau chiar „insultător" pentru Polonia, potrivit unora dintre cei mai agresivi internauți din această țară. Ministerul polonez de Externe a adoptat o poziție rezervată, limitându-se să declare că este „la curent" cu această situație. **SURSA:AGERPRES**

A provocat o avalanșă de comentarii FOTO:EPA

Deosebit
Exemplare deosebite de păsări pot fi văzute la National Zoo Park din Nicaragua. FOTO: EPA

Premiu de 1 milion de euro

FINLANDA. Un profesor australian a fost recompensat cu un premiu pentru tehnologie în valoare de un milion de euro datorită unei invenții care a transformat producția de energie solară, transmite miercuri agenția Xinhua.

Academia Tehnologică din Finlanda (TAF) a anunțat marți că premiul Millennium Technology Prize din 2022 a fost decernat profesorului Martin Green de la Universitatea din New South Wales.

Premiul i-a fost înmânat lui Green de către președintele finlandez Sauli Niinisto.

„Ritmul tranziției ecologice se accelerează, iar lumea va face trecerea la energie solară și eoliană în următorul deceniu. Cred că are loc o schimbare imensă, semnificativă din punct de vedere istoric", a declarat Green la ceremonia de decernare. **SURSA:AGERPRES**

Martin Green, premiat FOTO:EPA

Al doilea record Guinness din palmares

FILIPINE. Atletul filipinez Ryan Alonzo a stabilit cel de-al doilea record mondial Guinness al său la sărit coarda, a anunțat organizația în octombrie, potrivit Reuters. Supranumit „Skipman", atletul în vârstă de 35 de ani a realizat 3.731 de sărituri consecutive cu mâinile încrucișate. Recordul precedent era de 2.405 sărituri consecutive cu mâinile încrucișate. Alonzo a mai stabilit un record în 2021, când a realizat 40.980 de sărituri pe ambele picioare în același timp în 12 ore. Acest stil de sărit presupune trecerea corzii de două ori peste cap într-o singură săritură. Anduranța a fost factorul comun în stabilirea celor două recorduri, a spus el, antrenamentele anterioare pentru a participa la maratoane l-au ajutat să se pregătească atât fizic, cât și mental. Săritul cu coarda este folosit drept modalitate de încălzire pentru alte sporturi, dar există și atleți în diverse locuri ale lumii care practică această activitate în mod competitiv. **SURSA: AGERPRES**

Ryan Alonzo FOTO: EPA

Ziua în care urlăm la Lună

MAPAMOND. Lupul a rămas de-a lungul timpului un puternic simbol al naturii sălbatice și al supranaturalului, fiind regăsit în numeroase mituri și legende din diferite părți ale lumii, fie că este vorba despre lupul Fenris care a fost trimis să devoreze lumea în timpul Ragnarok-ului viking, sau de lupoaica care i-a crescut pe Romulus și Remus care apoi au pus fundația Imperiului Roman, considerat cel mai puternic imperiu din istorie.

Un animal considerat deopotrivă nobil dar și sângeros, lupul a marcat imaginarul colectiv al oamenilor încă din vremuri ancestrale, iar unul dintre lucrurile pe care lupii le fac și care a atras deopotrivă fascinație și teamă este urlatul la Lună. Ziua de 26 octombrie este dedicată urlatului la Lună (#HowlAtTheMoonDay) și este o sărbătoare a tot ceea ce este misterios și sălbatic, primordial și puternic.

FONDAT 1989, APARE LA ARAD, E-MAIL: REDACTIA.JURNALARADEAN@INFORMMEDIA.RO; PUBLICITATE.JURNALARADEAN@INFORMMEDIA.RO

Veatriki Akathiotou, cea mai bună de la FCC UAV la revenirea în EuroCup

PAGINA 11

JURNAL ARĂDEAN

ÎPS Timotei, distins cu Crucea Casei Regale a României

PAGINA 4

VINERI
28 OCTOMBRIE 2022
ANUL XXXIV, NR. 9190
16 PAGINI - 3 LEI

21° Temperaturile se vor situa între 8 și 21 grade. Vântul va sufla cu 6 km/h.

DIMINEAȚA | AMIAZA | SEARA

617 pacienţi infectaţi în spital

În primele nouă luni ale anului în curs, 617 pacienţi internaţi la Spitalul Clinic Judeţean de Urgenţă Arad s-au infectat cu bacterii rezistente la antibiotice. Nu mai puţin de 772 de tulpini de germeni cu risc au fost depistate în urma analizelor. Gradul de infectare raportat la numărul de pacienţi externaţi este în jur de 2 la sută.

ARAD. Scandalul infecțiilor intraspitalicești provocate de bacteriile nosocomiale în unitățile sanitare din România a luat din nou amploare în urma deceselor înregistrate recent la Cluj și Târgu Mureș. Legat de acest subiect, premierul României, Nicolae Ciucă, a reacționat, în urmă cu o săptămână, în ședința de Guvern, el cerând Ministerului Sănătății să-i prezinte, în regim de urgență, situația și concluziile concrete legate de această problemă a infecțiilor din spitale. „Din păcate, la Târgu Mureș au fost anunțate cinci decese la Spitalul Județean din cauza infecțiilor nosocomiale. De asemenea, patru bebeluși au decedat la Cluj Napoca, se pare că din aceeași cauză", a spus premierul Nicolae Ciucă, citat de News.ro.

De altfel, se pare că premierul României, prezent la Arad vinerea trecută, a anulat vizita programată la Spitalul Clinic Județean de Urgență din municipiu, tocmai pentru a evita întrebările pe acest subiect.

Pentru a vedea cum stau lucrurile la cel mai mare spital din județ, Spitalul Clinic Județean de Urgență (SCJU) Arad, am solicitat situația infecțiilor asociate asistenței medicale (IAAM), cunoscute generic sub denumirea de bacterii nosocomiale, pe primele nouă luni ale acestui an - din ianuarie până în septembrie. /P.3

Astăzi, în Jurnal arădean patru pagini Supliment programe TV pentru perioada 29 octombrie – 4 noiembrie 2022. Se difuzează gratuit.

Lucrări oprite FOTO: E.R.

Staţiile, blocate de preţuri

ARAD. 117 stații de autobuz din municipiul Arad au intrat la modernizat, însă lucrările s-au împotmolit în... creșterea prețurilor. /P.12

Carmen Şatran, tot în închisoare

CLUJ NAPOCA. După ce Judecătoria Gherla a decis, în luna august a acestui an, eliberarea condiționată a lui Carmen Șatran, Tribunalul Cluj a întors decizia, în apel. Astfel, ea va rămâne după gratii cel puțin până în ianuarie 2023. /P.6

S-a aprobat hotărârea FOTO: CJA

Prelungesc centura de sud-est

ARAD. Consilierii județeni au aprobat declanșarea procedurilor de expropriere pentru modernizarea Drumului Județean 709 G. În fapt, acest drum va fi o continuare a centurii de sud-est. Viitoarea șosea va lega DN 7 de drumul spre Horia, prin fostul Combinat Chimic. /P.5

Au „greşit" cu 336 de hectare

ARAD. Îmbogățiți din pix cu sute de hectare de spații verzi într-un singur an - conform raportului privind starea mediului, Primăria Arad susține acum că funcționarii au greșit când au completat documentele. /P.3

Flori şi soare blând

Chiar dacă fântâna arteziană de la Polivalentă nu mai funcționează, spațiul verde din jurul ei rămâne unul din cele mai frumoase locuri din oraș. E un loc numai bun de savurat zilele însorite ale acestei toamne. Câteva clipe de tihnă pe o bancă așezată printre flori, puțină vitamina D absorbită din razele blânde ale soarelui pot fi reconfortante în orice moment al zilei. FOTO: DIANA DUȚU

George Simion vine la Arad

ARAD. Președintele AUR va fi prezent în Arad, vineri, 28 octombrie, atunci când va susține și o conferință de presă. George Simion va veni alături de Radu Ghidău - liderul Alianței Naționale Țărăniste, iar intenția celor doi este să lanseze, în Arad, Polul Conservator. /P.5

Şase autobuze electrice, în Arad

ARAD. Se fac pași concreți spre un transport tot mai ecologic în Arad. În cadrul unei conferințe de presă, viceprimarul Lazăr Faur, alături de deputatul PNL Sergiu Bîlcea, au prezentat primele autobuze electrice din municipiu. /P.12

Au votat pentru mai mult verde în municipiul Arad!

Consiliul Local Municipal a adoptat un nou regulament pentru suprafaţa minimă de spaţiu verde.

ARAD. A fost premieră, miercuri, în Consiliul Local Municipal, cel puțin pentru ultimele două-trei mandate. Pe ordinea de zi a ședinței ordinare din luna octombrie s-a aflat un proiect de hotărâre inițiat de TOȚI consilierii locali municipali! Care proiect, desigur, a fost aprobat în unanimitate. Documentul se referă la Regulamentul pentru asigurarea suprafeței minime de spații verzi pentru lucrările de construcții și amenajări autorizate pe raza municipiului Arad. Regulament care, potrivit principalilor inițiatori - grupul USR din CLM -, reprezintă o premieră pentru România.

Efectul aplicării acestui Regulament? Toate noile construcții de locuințe sau magazine din Arad vor fi înconjurate de mai mult spațiu verde. Iar mai mult spațiu verde înseamnă îmbunătățirea calității aerului respirat, reducerea încălzirii excesive produse de suprafețele pavate sau asfalt și reducerea poluării. /P.5

Ilie Poenaru FOTO: FAN

Primul „decisiv" pentru Poenaru

ARAD. UTA joacă duminică, de la ora 18.15, pe Arena „Francisc Neuman", contra lui FC Argeș, o echipă care a schimbat antrenorul chiar săptămâna aceasta. Ambele formații au foame de puncte, așa că se anunță un duel extrem de interesant. /P.11

Coloană pe autostradă FOTO: V.O.

Coadă de cinci kilometri la Nădlac II

NĂDLAC. Coloana de camioane se întindea, joi dimineața, pe cinci kilometri, pe sensul de ieșire din țară, la Punctul de Trecere a Frontierei Nădlac II. Autoritățile maghiare au anunțat că nu au suficient personal pentru efectuarea controlului automarfarelor. În aceste condiții, șoferii de camioane au fost nevoiți să aștepte câteva ore pentru a ieși din țară prin PTF Nădlac II. Timpul de așteptare era, în medie, de 210 minute. /P.6

Lucrări în sensul giratoriu

Joi, la orele amiezii, în sensul giratoriu de la Intim circulația era deviată pe un sens de mers din cauza unor lucrări. Muncitorii au decopertat mai multe părți de carosabil și de pe trotuar, lucrările având, cel mai probabil, legătură cu modernizarea magistralei de termoficare PT Lac.

FOTO: A.P.

9 771220 748034 17212

Remember: 28 octombrie

1492 Cristofor Columb acostează în Cuba

1688 A murit Şerban Cantacuzino, domnul Ţării Româneşti (n. 1640)

1728 Se naşte navigatorul englez James Cook (d. 1779)

1818 S-a născut Ivan Turgheniev, scriitor şi poet rus (d. 1883)

1869 Dmitri Iwanowitsch Mendelejew a elaborat Sistemul Periodic al Elementelor

1931 S–a născut actorul Ilarion Ciobanu (d. 2008)

1954 Ernest Hemingway primeşte premiul Nobel pentru Literatură

1955 S-a născut William Henry „Bill" Gates, întreprinzător american

1955 S-a născut Viorica Zaharia, pictoriţă româncă

1960 A murit Peter Neagoe, prozator şi pictor român (n. 1881)

Eros Ramazzotti FOTO: FAN

1963 S-a născut cântăreţul italian **Eros Ramazzotti**

1965 A murit Lucian Grigorescu, pictor român (n. 1894)

1967 S-a născut actriţa Julia Roberts

1974 S-a născut Joaquin Phoenix, actor american

1981 La San Francisco, este fondată trupa de hard-rock Metalica

1999 A murit Dinu Giurgiu, compozitor român de muzică uşoară (n. 1943)

2001 A murit Ion Popescu-Negreni, pictor român (n. 1907)

2005 A murit Ion Irimescu, sculptor român (n. 1903)

Sănătate

• **CABINET GINECOLOGIC:** Cabinet ginecologic Arad, B-dul Decebal 11 (lângă Hotel Aradul), chiuretaj medicamentos, eco 4 D, test PAP.TEL: 0770823850, 0723643581

• **Policlinica DR. TURCIN, oferă:** Cardiologie (EKG, Ecografie cardiacă, Doppler vascular, Holter EKG şi TA, Test de efort), Oftalmologie (chirurgie pol anterior; CV computerizat; optică medicală), **NOU–OZONOTERAPIA,** ORL (videoendoscopie), Pneumologie, Neuropsihiatrie, Medicină de familie, Ecografii generale. **Telefon: 0257/285510, www.policlinica-turcin.ro**

• **Farmacia GLYKON–UTA**, Bl U 6 (vis-a-vis de biserica în construcţie). Deschis zilnic: luni-vineri 07.00 -21.00 sâmbătă şi duminică 08.00-18.00. **Telefon: 0257/241197.**

Întreruperi de curent

Luni, 31 octombrie 2022. În judeţ – h. 9:00 – 17:00 – Almaş, Socodor (p), Nădab (p).

De luni până joi, între orele 11.00-13.00, la telefonul 0257.212.055.

Sudoku

REGULI: În fiecare bloc sunt câteva cifre între 1 şi 9, stabilite dinainte. Acestea trebuie completate cu cifrele lipsă, în aşa fel încât fiecare număr să figureze o singură dată. De asemenea, cifrele de la 1 la 9 trebuie să figureze o singură dată atât pe rândurile orizontale cât şi pe coloanele verticale ale celor nouă blocuri luate împreună.

ÎNCEPĂTORI

4	9	7		6				
					4			2
		3	7					
						1		8
8				4	5			
	6						4	7
		1					5	4
				9	2		7	
						8		9

AVANSAŢI

		9	8		1			
			2	4	3			
		6	9					
	6							8
1	4	5		3		9		
8			4		5			
2		4						
			1	2		6		7
			3					1

Soluţiile jocurilor din numărul precedent:

ÎNCEPĂTORI

3	4	2	8	5	7	1	9	6
6	8	7	1	9	4	3	5	2
1	9	5	3	6	2	8	7	4
2	3	4	7	8	5	6	1	9
8	1	9	2	4	6	5	3	7
7	5	6	9	1	3	2	4	8
5	6	1	4	7	8	9	2	3
4	2	8	5	3	9	7	6	1
9	7	3	6	2	1	4	8	5

AVANSAŢI

3	7	5	8	4	9	2	6	1
2	1	8	5	7	6	9	3	4
9	4	6	3	1	2	5	7	8
1	8	3	2	9	4	6	5	7
7	6	4	1	3	5	8	2	9
5	9	2	6	8	7	4	1	3
6	3	9	4	5	1	7	8	2
4	2	1	7	6	8	3	9	5
8	5	7	9	2	3	1	4	6

Reţeta zilei

Tartă cu mere şi müsli

INGREDIENTE: 450 g făină de grâu (tip 405), 250 g unt, 150 g zahăr, 1 ou, 1 praf sare, 100 g stafide, 30 ml rom, 1 portocală, 3 mere acrişoare, 100 g pastă de marţipan, 140 g müsli crocant, 1 linguriţă scorţişoară măcinată, 1 linguriţă pudră de budincă cu gust de vanilie.

MOD DE PREPARARE: Se frământă 300 g făină, 150 g unt, 75 g zahăr şi oul pentru a obţine un aluat neted şi se lasă să se odihnească la frigider cel puţin 1 oră, învelit în hârtie de copt. Se înmoaie stafidele în rom timp de cel puţin 1 oră - preferabil peste noapte. Se spală portocala cu apă fierbinte, se usucă, se rade fin coaja şi se stoarce sucul. Se curăţă merele şi se scot seminţele, se taie cubuleţe de 2 cm şi se stropesc cu 2 linguri de suc de portocale. Se rupe marţipanul, se amestecă cu stafidele înmuiate în rom, coaja de portocală, cubuleţele de mere, 40 g de müsli, scorţişoara şi pudra de budincă cu gust de vanilie. Se frământă restul de müsli, unt, zahăr şi făină în firimituri şi se pun la rece. Se preîncălzeşte cuptorul la 180 de grade în partea superioară/inferioară (160 de grade de convecţie). Se întinde aluatul în formă rotundă, pe o suprafaţă de lucru pudrată cu făină la o grosime de 0,5 cm, se pune într-o formă de tartă (26 cm diametru) tapetată cu hârtie de copt şi se formează la aceasta o margine de aprox. 3 cm. Aluatul se înţeapă de mai multe ori cu o furculiţă, se aşază amestecul de mere deasupra, se pun deasupra firmiturile şi se coace pe cea mai joasă şină din cuptor, timp de aproximativ 45 de minute, până se rumeneşte. Tarta se lasă să se răcească puţin, apoi se taie în bucăţi şi se serveşte cu înghe-ţată cu miere şi alune, după gust.

Poftă bună!

Pentru mai multe reţete intră pe www.culinar.ro

Horoscop

BERBECUL (III.21.-IV.20.)
Deşi de obicei eşti foarte responsabil şi încerci să păstrezi un echilibru adecvat între casa ta şi viaţa profesională, astăzi mintea şi inima ta sunt mai concentrate pe casa ta.

TAURUL (IV.21.-V.20.)
Simţul comunităţii îi uneşte pe oamenii din jurul tău spre un obiectiv comun, iar acesta ar putea fi un nou interes pentru tine.

GEMENII (V.21.-VI.21.)
Poate te-ai fi aşteptat la nişte bani în ultimele zile, iar azi aceştia ar putea ajunge la tine în sfârşit. Întârzierile în atingerea obiectivelor sunt rezolvate pentru moment.

RACUL (VI.22.-VII.22.)
Gândurile tale sunt mai concentrate ca de obicei . O întâlnire promisă cu prietenii sau cu cei dragi poate fi amânată, dar va avea loc.

LEUL (VII.23.-VIII.23.)
Vechile traume şi fobii ar putea fi eliberate, deşi ar trebui să ai grijă să nu stai prea mult asupra lor sau le vei întări în loc să scapi de ele.

FECIOARA (VIII.24.-IX.23.)
Adunările din cartierul tău ar putea aduce informaţii noi şi interesante. Relaţiile cu cei din jurul tău ar trebui să fie plăcute. Conversaţiile vor fi stimulatoare.

BALANŢA (IX.24.-X.23.)
Succesul într-un proiect la care ai lucrat ar putea însemna că vrei să ieşi şi să sărbătoreşti. Eforturile tale sunt în sfârşit recunoscute şi esti pe drumul cel bun.

SCORPIONUL (X.24.-XI.22.)
Un subiect pe care l-ai studiat de multă vreme ar putea să înceapă să se rezolve sau ai putea ajunge în sfârşit la un punct în care să-l faci să funcţioneze pentru tine.

SĂGETĂTORUL (XI.23.-XII.21.)
Gândurile şi sentimentele celor apropiaţi sunt mai evidente decât de obicei. Petrece o seară liniştită alături de cei dragi. Nici măcar nu va trebui să vorbeşti.

CAPRICORNUL (XII.22.-I.20.)
S-ar putea să ţi se prezinte cineva care s-ar putea dovedi util pentru cariera ta. O scrisoare care conţine veşti bune ar putea veni de la un prieten.

VĂRSĂTORUL (I.21.-II.20.)
Sănătatea strălucitoare şi o atitudine entuziastă fac ca aproape orice să fie o plăcere azi. Relaţiile cu prietenii şi familia sunt calde.

PEŞTII (II.21.-III.20.)
Informaţiile pe care le primeşti te-ar putea lansa în căutarea adevărului. Poate că aceasta este o nouă idee legată de afaceri pe care doreşti să o explorezi.

Pieţe şi târguri

Astăzi este zi de piaţă la Ineu, Lipova, Covăsânţ, Mişca, Moneasa, Şepreuş, Şimand, Vladimirescu, Şeitin. **Tot astăzi se organizează târguri săptămânale la** Ineu, Şepreuş, Şimand.

Sâmbătă este zi de piaţă la Chişineu-Criş, Lipova, Pâncota, Felnac, Grăniceri, Hălmagiu, Moneasa, Pecica, Vărşand, Socodor, Vladimirescu, Zimandu Nou, Covăsânţ. **Târguri săptămânale se desfăşoară astăzi la** Lipova, Pâncota, Hălmagiu, Moneasa.

„Jurnal arădean" vă ascultă

Pentru sesizări Difuzare sună la telefon: 0257.241.151

I.Ardelean din Arad reclamă următoarele: „Am fost la cimitirul Pomenirea şi vreau să spun că ce se întâmplă acolo este sub orice critică. S-au pus să asfalteze aleile cu câteva zile înainte de Ziua morţilor. Am văzut oameni care nu ştiau cum să ajungă la mormintele celor dragi să facă un pic de curăţenie. Este o mizerie de nedescris din cauza lucrărilor. Am citit în presă că în vară trebuia asfaltat. I-a prins toamna, chiar Ziua morţilor. Rușine celor de la Gospodărirea Comunală și de la Primăria Arad".

A.S. întreabă dacă nivelul de poluare este măsurat în municipiul Arad: „Întotdeauna când scad temperaturile, poluarea se simte foarte tare în oraşul Arad. Este un trafic infernal în oraş. Mai ales dimineaţa şi după masa, când lumea merge la serviciu şi când se întoarce. În afară de staţia aceea de la Podgoria, unde se măsoară calitatea aerului, mai face cineva măsurători? Spre exemplu, Garda de Mediu. Nu de alta, dar suntem pe primul loc în ţară la numărul îmbolnăvărilor de cancer". **JA-I.C.**

Curs valutar

Denumirea valutei	BNR	BCR		BRD		Intesa Sanpaolo Bank		Banca Românească		Patria Bank		Alpha Bank		Casa de schimb LUXOR		CEC Bank	
		C	V	C	V	C	V	C	V	C	V	C	V	C	V	C	V
Euro	4,88	4,81	4,95	4,80	4,95	4,84	4,94	4,80	4,95	4,82	4,93	4,83	4,95	4,85	4,88	4,85	4,91
Dolar SUA	4,87	4,77	4,95	4,76	4,97	4,83	4,92	4,93	5,11	4,81	4,93	4,81	5,00	4,86	4,94	4,82	4,91
Forint	0,0119	0,0114	0,0126	-	-	00118	0,0123	-	-	0,0117	0,0122	-	-	0,0116	0,0119	-	-
Gram aur	260,270																

Vremea

Vineri, 28 octombrie

www.aradon.ro

8° LA ORA 6 — temperaturile se vor situa între 7 şi 8 grade. Vântul va sufla cu 6 km/h dinspre NE.

21° LA ORA 18 — temperaturile se vor situa între 20 şi 21 grade. Vântul va sufla cu 6 km/h dinspre E.

Ziua precedentă

Arad	8–20	Umiditate:	94%
Lipova	8–20	Presiune:	1028 mb
Chişineu-Criş	8–20	Precipitaţii:	5%
Săvârşin	7–19	Vânt:	4 km/h
Sebiş	7–19	Direcţie vânt:	VSV

Soarele

Răsare: 08:08
Apune: 18:29

Azi

Temperaturile se vor situa între 8 şi 21 grade. Vântul va sufla cu 6 km/h, dinspre E.

FAZELE LUNII

25.10 · 1.11 · 8.11 · 16.11

VINERI	SÂMBĂTĂ	DUMINICĂ	LUNI
8° 21°	10° 20°	10° 20°	10° 22°
însorit	noros	noros	însorit

Calendar

Biserica ortodoxă: †) Sf. Cuv. Mărt. Visarion şi Sofronie; Sf. Mc. Oprea; Sf. Pr. Mărt. Ioan din Galeş şi Moise Măcinic din Sibiel; Sf. Cuv. Ilarion cel Mare (Post. Nu se fac nunţi)
Biserica greco-catolică: Sf. cuv. Ilarion cel Mare; [Sf. Ursula]
Biserica romano-catolică: Ss. Ursula şi îns., m.; Celina; Ilarion, abate

Prognoză pentru trei zile

Temperaturile minime vor fi cuprinse între 9 şi 10 grade, iar cele maxime între 20 şi 22 grade.

Temp.minime: 9–10°C
Temp.maxime: 20–22°C

JURNAL ARĂDEAN
B-dul Revoluţiei nr. 62, Arad
BRAT Auditat de BRAT
Reclamaţii difuzare: 0257.241.151

Şef departament publicitate şi departament difuzare: Cristian Sulinţan
Marea publicitate: 0257.280904
Mica publicitate: 0257.210775; B-dul Revoluţiei, nr. 62
Tiparul executat la: Mediaworks Hungary Zrt., 6729, Szeged

Redactor şef: Adriana Barbu Responsabil de număr: Ioana Costaş
Departamente: Eveniment: Alin Gherasim, Ioana Costaş; Sorina Ambruş; Economic: Andreea Pintea; Social: Diana Duţu; Sport: Daniel Scridon, Leo Sfâra; Andreea Vlase; Cultură: Eugen Rogojan.
Tehnoredactare: Ghizela Şerban, Munteanu Daniel.
REDACŢIE: tel. 0257.212.055; e-mail: redactia.jurnalaradean@informmedia.ro, adevaruldearad@informmedia.ro, publicitate.jurnalaradean@informmedia.ro, publicitate.adevarul@informmedia.ro

617 pacienţi infectaţi în spital

În primele nouă luni ale anului în curs, 617 pacienţi internaţi la Spitalul Clinic Judeţean de Urgenţă Arad s-au infectat, din spital, cu bacterii rezistente la antibiotice. Nu mai puţin de 772 de tulpini de germeni cu risc au fost depistate în urma analizelor. Gradul de infectare raportat la numărul de pacienţi externaţi este în jur de 2 la sută. O cifră nerealistă, dacă e să luăm în calcul declaraţiile ministrului Sănătăţii.

S-au infectat cu nosocomiale FOTO: JA

ARAD. Potrivit datelor furnizate de Serviciul de Prevenire a Infecţiilor Asociate Asistenţei Medicale (SPIAM), în primele nouă luni ale anului au fost raportate nu mai puţin de 617 astfel de infecţii la pacienţii internaţi pe diferite secţii ale SCJU. Cei 617 pacienţi, care s-au internat la Judeţean cu diverse afecţiuni, au contactat alte infecţii din spital, unele dintre ele cu risc critic, potrivit clasificării Organizaţiei Mondiale a Sănătăţii. La cei 617 pacienţi s-a documentat prezenţa a nu mai puţin de 772 de tulpini de germeni asociate cu infecţiile intraspitaliceşti.

Cea mai „prolifică" lună, conform datelor centralizate de către SPIAM, a fost luna august, când s-au înregistrat 96 de pacienţi cu infecţii intraspitaliceşti şi un total de 122 de tulpini. Raportat la numărul total de pacienţi externaţi, infecţiile cu nosocomiale au afectat 3,14 la sută din internaţi. Acesta este, de altfel, şi cel mai mare procent calculat la nivelul Spitalului Judeţean, în decursul celor nouă luni analizate.

ATI şi superbacteriile

Potrivit clasificării Organizaţiei Mondiale a Sănătăţii, există trei categorii de superbacterii, care au dezvoltat rezistenţă chiar şi la cele mai puternice antibiotice. Cu risc critic (de multe ori infecţiile cu astfel de patogeni sunt mortale) sunt nominalizate Acinetobacter baumanii, Pseudomonas aeruginosa şi enterobacteriaceae. Spitalul Judeţean Arad nu duce lipsă de infecţiile cu cei doi patogeni, care se înregistrează îndeosebi pe secţiile de Anestezie şi Terapie Intensivă. De altfel, cele mai multe infecţii asociate asistenţei intraspitaliceşti au fost documentate pentru aceste secţii. Chiar dacă formele grave de infecţie cu Covid-19 au scăzut semnificativ şi foarte puţini pacienţi mai ajung pe secţiile de ATI, numărul infecţiilor nosocomiale a rămas la fel de mare. Astfel, în luna august a acestui an, vorbim despre 41 de pacienţi care s-au infectat cu bacterii rezistente la antibiotice, după internarea în spital. Şi asta în condiţiile în care nu mai vorbim despre secţii sufocate de pacienţi. În luna august, 14 pacienţi internaţi la terapie intensivă au fost depistaţi ca fiind infectaţi cu Acinetobacter Baumanii şi alţi 14 cu Pseudomonas Aeruginosa, bacterii luate din spital. În raport nu sunt precizate decese survenite în urma infecţiilor cu nosocomiale.

Creştere faţă de 2021

Conform raportării de anul trecut, pe cele 12 luni ale lui 2021, la nivelul secţiilor Spitaluljui Clinic Judeţean de Urgenţă Arad s-au înregistrat 589 de infecţii intraspitaliceşti la pacienţii internaţi, care au contactat bacteriile periculoase pe perioada spitalizării. Prin comparaţie cu cifra oferită de Spitalul Judeţean pentru primele nouă luni ale lui 2022, este evidentă o creştere a infecţiilor intraspitaliceşti, din moment ce anul acesta s-au înregistrat deja 621 de cazuri. Şi anul trecut, cea mare parte a infecţiilor cu nosocomiale a fost raportată pe secţiile de terapie intensivă - 255 de pacienţi infectaţi după spitalizare.

Sub procentul lui Rafila

Procentul infecţiilor cu nosocomiale contractate pe timpul spitalizării, la Judeţean, este relativ scăzut: ianuarie - 2,12 la sută dintre pacienţii externaţi au fost infectaţi cu nosocomiale, februarie - 2 la sută, martie 2,41 la sută, aprilie - 2,60 la sută, mai - 1,83 la sută, iunie - 1,69 la sută, iulie - 2,86 la sută, august - 3,14 la sută şi septembrie - 2,12 la sută. Referitor la cifrele raportate de spitalele din ţară, Alexandru Rafila a precizat, în conferinţa de presă susţinută miercuri: „România, în momentul de faţă, după o evoluţie crescătoare, raportează 1% din cazurile externate ca fiind asociate infecţiei în spitale. Media în UE e 7%. La noi a crescut de la 0,2% la 1%. La nivelul UE sunt anual 37.000 de decese asociate infecţiilor din spitale, iar numărul deceselor parţial asociate infecţiilor e de cel puţin 3 ori mai mare. România are circa 5% din populaţia UE şi atunci numărul deceselor atribuibile infecţiilor ar fi de circa 1.700. Eu personal m-aş duce la un spital la care managerul raportează 5-6% infecţii, chiar şi decese, decât la unul care raportează zero. E un spital în Bucureşti care zice: dom'le, noi de 11 ani nu avem niciun caz. Eu nu cred acest lucru ", a mai punctat Rafila.

Nosocomialele – subraportate

Chiar dacă numărul pacienţilor infectaţi cu nosocomiale pe perioada spitalizării poate părea mare, ministrul Sănătăţii spune că ne confruntăm cu subraportarea acestui gen de infecţii. Prin urmare, numărul celor care se internează în spital cu o boală şi se externează cu astfel de infecţii periculoase este mult mai mare, la fel şi numărul deceselor rezultate în urma infecţiilor. Alexandru Rafila a mai precizat, în cadrul conferinţei de miercuri că „lucrul acesta ar trebui să îl raportăm corect, pentru că se întâmplă, însă în momentul în care există opinii foarte vehemente că trebuie să facem totul pentru dispariţia infecţiilor nosocomiale, nu vom reuşi".

Ministrul Sănătăţii a subliniat însă că nu se poate pleda pentru „două chestiuni care sunt contradictorii", respectiv raportarea infecţiilor, simultan cu luarea de măsuri pentru eliminarea acestora.

Acest tip de infecţie intraspitalicească a intrat în atenţia opiniei publice după incendiul de la Colectiv, când starea pacienţilor arşi a fost înrăutăţită de prezenţa nosocomialelor. Iar tendinţa generală pare a fi ascunderea cazurilor de acest gen, la nivelul spitalelor din România, în dorinţa de a păstra o imagine cât mai bună în spaţiul public.

SORINA AMBRUŞ
sorina.ambrus@informmedia.ro

Plan naţional

Nicolae Ciucă a mai cerut, pe lângă raportul urgent al Ministerului Sănătăţii, şi întocmirea unui plan naţional de combatere a infecţiilor nosocomiale în spitale.

Spaţii verzi în Arad: Primăria a „greşit" cu 336 de hectare

Primăria susţine acum că funcţionarii au greşit când au completat documentele.

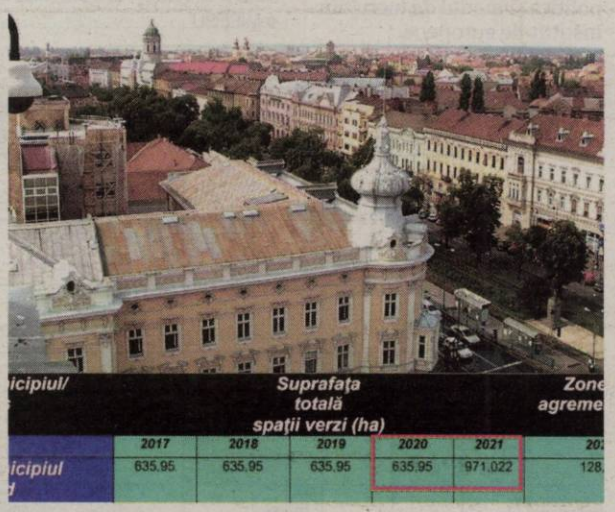

Au raportat greşit FOTO: FAN

ARAD. În urmă cu o săptămână, Jurnal Arădean şi www.aradon.ro prezentau cum oraşul Arad a devenit pe hârtie unul dintre cele mai verzi din ţară. Conform ultimului raport privind starea mediului, întocmit de Agenţia pentru Protecţia Mediului Arad, într-un singur an, adică în 2021, municipiul ar fi câştigat 336 de hectare de spaţii verzi.

Raportul prezintă un tabel în care sunt trecute suprafeţele verzi din cele zece oraşe ale judeţului, dar numai la Arad apare o schimbare faţă de anii anteriori. Dacă în celelalte oraşe suprafeţele verzi au rămas aceleaşi, cele din municipiu s-au mărit cu 50%. Mai exact, de la 635 de hectare la 971 de hectare. Din această suprafaţă, 128 de hectare ar reprezenta "zone de agrement".

Pentru că este evident pentru orice arădean că în oraş nu s-au făcut noi amenajări importante de spaţii verzi, am întrebat Agenţia pentru Protecţia Mediului despre schimbarea cifrelor de la un an la altul, iar instituţia ne-a răspuns, în 20 octombrie, că datele au fost comunicate de Primăria Arad prin adresa nr. 51107/28.06.2022. Odată sesizaţi de jurnalişti, reprezentanţii Agenţiei au contactat din nou Primăria, pentru lămuriri, iar funcţionarii municipalităţii au transmis încă o dată că „cifrele sunt corecte", dar fără să ofere alte explicaţii.

Contactaţi de Jurnal Arădean / www.aradon.ro, reprezentanţii Primăriei Arad nu au putut oferi răspunsuri atunci, spunând că trebuie să facă cercetări suplimentare şi să discute cu cei care au făcut actualizarea registrului spaţiilor verzi. La o săptămână distanţă, Biroul de presă al Primăriei ne-a transmis că misterul a fost rezolvat: "a fost o eroare materială".

Cu alte cuvinte, în urmă cu o săptămână, funcţionarii Primăriei susţineau că datele sunt corecte, când au fost sunaţi de către angajaţii APM Arad, iar acum spun că datele sunt greşite. Nu a vrut nimeni să falsifice cifrele pentru ca Aradul să dea bine în rapoarte, a fost doar... o greşeală.

Oricum stăm prost

Chiar şi cu cele 971 de hectare declarate "greşit" de administraţia locală, municipiul Arad ar fi stat cel mai prost din judeţ, cu 0,12% spaţii verzi din suprafaţa totală a localităţii. Dacă socotim însă că avem 635 de hectare de spaţii verzi, adică la fel ca în anii trecuţi, procentul se micşorează.

În schimb, Pâncota stă cel mai bine din judeţ, cu 1,42% (92 de hectare). Sântana are 0,98% spaţii verzi din suprafaţa totală, Ineu - 0,54%, Chişineu-Criş - 0,41%, Nădlac - 0,30%, Curtici - 0,27%, Pecica - 0,25%, Sebiş - 0,23%, Lipova - 0,13%.

JA-M.B.

Vineri încep probele la cald ale instalaţiilor de încălzire

ARAD. La o zi după ce primarul Călin Bibarţ a anunţat că în acest weekend se va da drumul la căldură , CET Hidrocarburi a anunţat, la rându-i, începerea furnizării energiei termice pentru încălzire.

„În vederea pregătirii funcţionării în bune condiţii a sistemului centralizat de alimentare cu energie termică a municipiului Arad, pentru sezonul de încălzire 2022-2023 şi având în vedere scăderea temperaturilor exterioare, CET Hidrocarburi va începe probele la cald. Astfel, vineri 28 octombrie, începând cu ora 8,00, vor demara probele la cald ale instalaţiilor de încălzire. Pornirea se va realiza etapizat, căldura se va livra la parametri reduşi, plecarea din punctele şi modulele termice va fi reglată la 400C" - transmite compania arădeană de termoficare.

În cazul în care se constată neetanşeităţi la instalaţia interioară, asociaţiile de proprietari/locatari se pot adresa Dispeceratului de termoficare al CET Hidrocarburi, la telefon 0257/231367 sau 0357/412233, acesta având program permanent.

JA-D.D.

Workshop gratuit pe securitate cibernetică, la Camera de Comerţ

ARAD. Un eveniment dedicat securităţii cibernetice se va desfăşura luni, 31 octombrie, de la ora 13:00 la sediul Camerei de Comerţ, Industrie şi Agricultură Arad. Worskhopul va fi unul cu prezenţă fizică, iar participarea firmelor este gratuită, cei interesaţi putând să se înregistreze până vineri, 28 octombrie 2022.

În cadrul evenimentului, companiile participante vor putea aplica pentru o poliţă de asigurare de securitate cibernetică, de probă, gratuită, oferită de compania Cyber Level Ins. Printre prezentatori se numără acţionarul Cyber Level Ins, Dan Shomon, şi consultanţii Virgil Tiran şi Petre Rainof.

Despre prezentatori

Dan Shomon este fostul manager de campanie şi director politic pentru fostul preşedinte al SUA, Barack Obama. Shomon este în prezent proprietarul Dan Shomon Inc. în America şi, de asemenea, unul dintre proprietarii Cyber Level Ins, o companie de brokeraj de asigurări care desfăşoară afaceri în România şi în toată Europa. Domnul Shomon este consultant în relaţii guvernamentale care reprezintă multe companii importante din Fortune 500, inclusiv Pfizer, Motorola Solutions, Adobe şi CA Technology/ Broadcom. Domnul Shomon a obţinut o diplomă de licenţă de la Universitatea Georgetown din Washington, D.C. şi o diplomă de master de la Universitatea din Illinois.

Virgil Tiran este, de asemenea, consultant pentru Cyber Level Ins şi este un antreprenor american de afaceri de mare succes. Născut şi crescut în Arad, România, domnul Tiran a emigrat în Statele Unite şi şi-a construit un imperiu de dezvoltare imobiliară de succes care, inclusiv, a supravegheat construcţia a peste 3.500 de unităţi de locuinţe. Este, de asemenea, fostul preşedinte al Clubului de Afaceri Român din Chicago, o bancă importantă, iar în prezent este proprietarul a două companii de sănătate de succes.

Petre Rainof este consultant pentru Cyber Level Ins şi funcţia sa este Marketing Manager responsabil de biroul companiei din Bucureşti. A obţinut o diplomă de master la Universitatea din Sofia în Jurnalism şi la Universitatea de Drept din Bucureşti. A deţinut funcţia de Director de Marketing şi Comunicare pentru una dintre marile companii energetice şi Director General pentru cea mai mare companie de stat în administrarea imobiliară din România.

Firmele interesate pot obţine informaţii suplimentare la numerele de telefon 0730 188304 sau 0730188299 sau email ccia@ccia-arad.ro.

JA-A.P.

JURNAL ARĂDEAN

ÎPS Timotei, distins cu Crucea Casei Regale a României

Evenimentul a avut loc de ziua de naştere a Regelui Mihai, în Sala Tronului de la Palatul Regal din Bucureşti.

Ceremonia de la Palatul Regal din Capitală FOTO: A.A.

BUCUREŞTI. ÎPS Timotei, arhiepiscopul Aradului, a fost distins marți cu Crucea Casei Regale a României, în cadrul unei ceremonii organizate la Palatul Regal din București, în Sala Tronului. Evenimentul a avut loc în contextul împlinirii a 101 ani de la naşterea Regelui Mihai I al României.

Decorația i-a fost acordată ÎPS Timotei „pentru întreaga viață dedicată credinței și slujirii Bisericii Ortodoxe Române timp de aproape 70 de ani, pentru împărtășirea valorilor și principiilor Coroanei Române alături de care a încercat în ultimele două decenii să aprofundeze identitatea națională și deschiderea către valorile europene în societatea românească, pentru atașamentul sufletesc și intelectual față de prezentul Coroanei Române și mai ales față de așezarea regală de la Săvârșin". Distincția i-a fost înmânată ierarhului de către Majestatea Sa Margareta, Custodele Coroanei.

ÎPS Timotei s-a declarat onorat de primirea decorației: „Este o mare onoare care mi se face și pentru care trebuie să răspundem întocmai cu tot ceea ce înseamnă credincioșie față de poporul nostru, față de ceea ce înseamnă o istorie întreagă a țării și, în ceea ce mă privește, a Bisericii, pentru că slujim cu toții credința în Dumnezeu care călăuzește pașii întregului nostru popor. Ne rugăm pentru tot ceea ce înseamnă mai binele țării și lumii întregi, pentru propășire și bună înțelegere".

Instituită în 2008

Distincția Crucea Casei Regale a României a fost instituită de Regele Mihai în data de 10 mai 2008 și se acordă personalităților sau organizațiilor care se bucură de prestigiu în țară, reprezentând societatea civilă, mediul politic sau economic, lumea culturii sau a diplomației. A fost instituit un număr maxim de astfel de decorații care pot fi acordate: 150.

Alături de ÎPS Timotei, anul acesta au mai fost distinși cu Crucea Casei Regale a României fostul ambasador al României în Franța, Luca Niculescu, și tensimanul Horia Tecău. **JA-D.D.**

Unicat în România: Prima creşă sportivă inaugurată la Arad!

ARAD. Prima creșă sportivă din România, ce aparține de Grădinița PP14, a fost inaugurată la Arad în prezența președintelui Federației Române de Baschet, Carmen Tocală, a președintelui Federației Române de Gimnastică, Carmencita Constantin, a campioanei olimpice de gimnastică Simona Amânar și a celorlaltor persoane implicate în realizarea acestei inițiative. Reprezentanții Asociației Cetatea Voluntarilor, inițiatorii proiectului, alături de Fundația Ion Țiriac, Federația Română de Baschet, Federația Română de Gimnastică, autoritățile locale și sponsori, au predat ștafeta educatorilor, iar de luni, 31 octombrie, 40 de copii vor trece pragul creșei sportive! Cel mai ambițios proiect al Asociației Cetatea Voluntarilor din Arad a fost realizat cu fonduri colectate de la companii private. Ministerul Sportului a oferit diplome sponsorilor și tuturor celor implicați în acest proiect.

Antrenorii din cluburile cu secții de gimnastică, în special CS Municipal Arad, vor instrui și asista personalul la ore. Vor fi implementate exerciții și jocuri pe categorii de vârstă.

Nadia Comăneci: „Pas important pentru dezvoltarea celor mici"

Ecourile deschiderii primei creșe sportive din țară la Arad au ajuns peste Ocean la Nadia Comăneci, fosta mare campioană olimpică a României, prima gimnastă a epocii moderne care a luat nota 10. „Felicitări celor care au contribuit deschiderii primei creșe cu program de gimnastică din județul Arad. Am repetat în nenumărate rânduri că este important să le insuflăm copiilor dragostea pentru sport și gimnastică de la vârste foarte fragede. Rolul nostru ca părinți și iubitori ai sportului este acela de a-i încuraja pe cei mici să facă primii pași în sport și să descopere bucuria de a fi parte din acest univers fascinant. Mă bucur că la Arad există oameni implicați care înțeleg importanța inițierii copiilor în lumea sportului. Este un pas important pentru dezvoltarea celor mici și a mișcării sportive, sper ca și alte autorități, dar și mediul privat să preia acest proiect și să-l multiplice" - a fost mesajul Nadiei.

JA-D.S.

Inaugurarea primei creşe sportive din ţara noastră FOTO: FAN

Elevi din Arad şi Piatra Neamţ, invitaţi la Parlamentul European

Elevii Liceului Naţional de Informatică din Arad şi ai Colegiului Naţional Petru Rareş din Piatra-Neamţ, invitaţi la Bruxelles.

BRUXELLES. Europarlamentarul USR, Vlad Botoș, a invitat la Parlamentul European într-o vizită de două zile echipe de elevi deosebiți de la două colegii din Arad și Piatra Neamț. Vizita vine pentru a premia performanțele excepționale ale elevilor la concursuri internaționale, iar Vlad Botoș ne dă câteva detalii: „Sunt tineri, sunt frumoși, le place școala și sunt pasionați de robotică și de aeronautică. I-am invitat câteva zile la Bruxelles, la Parlamentul European din Bruxelles pe copiii din echipa Liceului Național de Informatică din Arad și din echipa Colegiului Național Petru Rareș din Piatra-Neamț, echipe care au câștigat premii de prestigiu și notorietate la nivel internațional. Echipa Delta Force, din Arad a câștigat Campionatul Mondial de Robotică din Houston, în primăvara acestui an, iar echipa Neves din Piatra Neamț a obținut medalia de aur la competiția Space Settlement Contest, care este organizată de NASA. Am ținut să-i invit la Parlamentul European, să vadă cum funcționează politica la nivel european și cum ar trebui să funcționeze la nivel național și local în România. Acești copii deosebiți de inteligenți ar trebui să fie viitorul nostru, al României, dar pentru aceasta trebuie să ne implicăm toți să reformăm țara noastră așa încât să le putem oferi oportunități pentru a rămâne în România. Am fost ales să fac treabă și una dintre sarcinile pe care mi le-am asumat, este să recunosc și să promovez excelența!"

Europarlamentarul USR a mai invitat în trecut și alte grupuri de vizitatori, printre care un grup de persoane cu dizabilități, pentru a prezenta politica și modul de lucru din instituțiile europene.

SOLUȚIA INTEGRAMEI DIN NUMĂRUL PRECEDENT

C ■ O ■ D ■ M ■ CAT ■ CRIPTOGAME ■ OF ■ AUTO ■ RIO ■ AXA ■ PITI ■ PALARII ■ TAMPIT ■ RA ■ CB ■ AER ■ ICAR ■ MIAU ■ P ■ IP ■ IRITAT ■ R ■ AZ ■ ARO ■ TA ■ AVE ■ BARURI ■ RANIT ■ SALAS ■ HRIB ■ SI ■ ROZ ■ CI ■ AC ■ INS ■ IATA ■ A ■ MOLESIT ■ GI ■ OVE ■ MICELIU

UVVG Arad donează sânge!

ARAD. Studenții și cadrele UVVG Arad au răspuns apelului Centrului de Transfuzie Sanguină Arad de a dona sânge. Primii au fost o parte din „băieții de la IT" (informaticienii din Departamentul IT al universității), urmând ca în zilele care urmează să se deplaseze și ceilalți.

Studenţii medicinişti de la UVVG au donat sânge FOTO: FAN

După „seniori", au urmat studenții de la Facultatea de Medicină, anii I, II și IV, română, engleză și franceză, organizați prin Biroul pentru Studenți Străini. Studenții români și străini din primul an de studii, consideră că este „foarte normal" să doneze sânge, simțind că astfel contribuie la binele comunității din care vor face parte, cel puțin pentru următorii ani.

În perioada care urmează, alte cadre ale universității și studenți se vor programa și vor merge să doneze sânge, pentru că, și cu acest mic gest pot salva o viață. **JA-D.S.**

Impact de mediu pe apa de la Bocsig

ARAD. Compania de Apă Arad, titular al proiectului „Mărire capacitate de captare apă cu un foraj, microsistem Bocsig", anunță publicul interesat asupra luării deciziei etapei de încadrare de către APM Arad, în cadrul procedurii de evaluare a impactului asupra mediului, pentru proiectul mai sus amintit. Proiectul deciziei de încadrare și motivele care o fundamentează pot fi consultate la sediul Agenției pentru Protecția Mediului din Arad, Splaiul Mureș, FN, jud. Arad, în zilele de luni până vineri, între orele 8:00-13:30, precum și la următoarea adresă de internet www.apmar.anpm.ro. Publicul interesat poate înainta comentarii/observații la proiectul deciziei de încadrare în termen de 10 zile, pe pagina de internet a autorității competente pentru protecția mediului.

Foraj pentru captarea apei FOTO: FAN

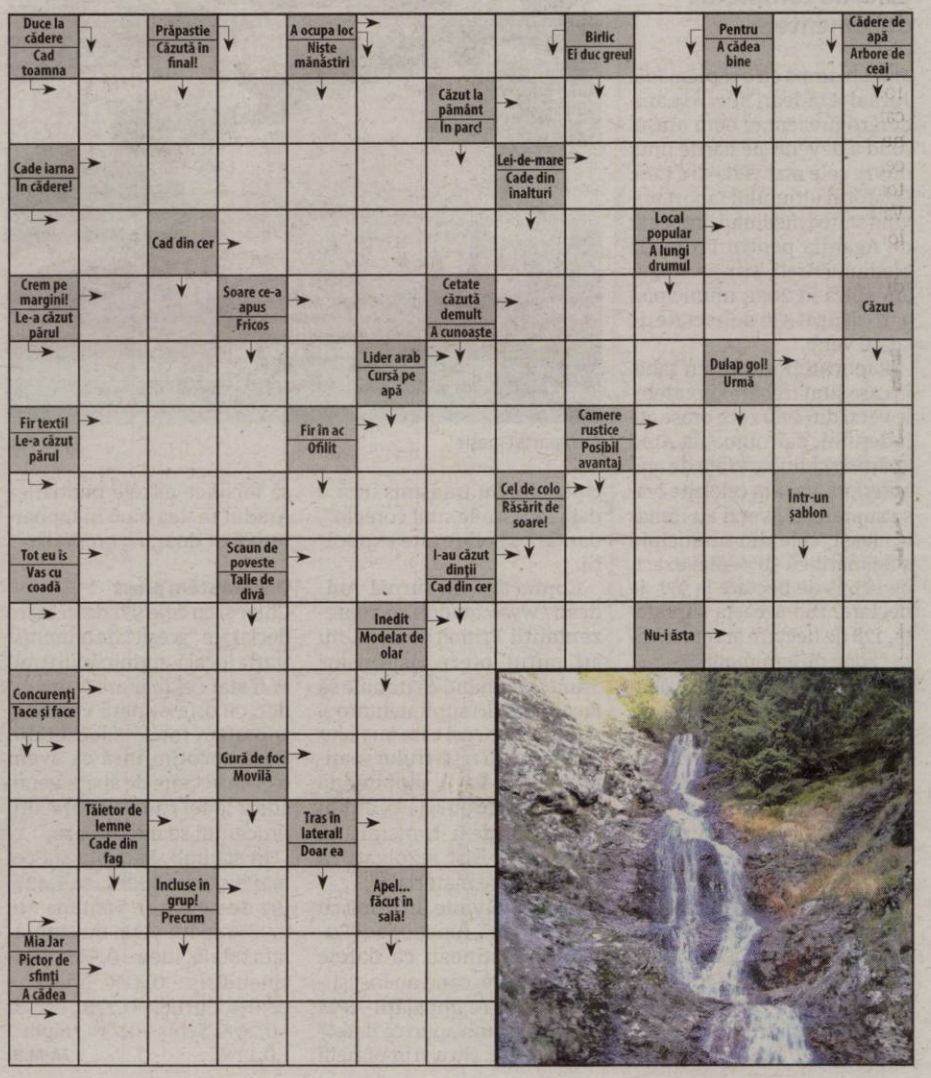

Aici va fi intersecţia DN 7-DJ 709G FOTO: GOOGLE

Prelungesc centura, prin Vladimirescu

Consiliul Judeţean Arad va crea şi o centură a comunei Vladimirescu, legată de viitoarea centură de sud-est a Aradului.

ARAD. Vor să închidă întreg proiectul gândit pentru viitoarea centură de sud-est a municipiului, aşa că acum scot de la naftalină modernizarea drumului judeţean 709G, lung de peste trei kilometri, care ocoleşte comuna Vladimirescu. Reprezentanţii Consiliului Judeţean Arad au întocmit un proiect de hotărâre care se referă la declanşarea procedurilor de expropriere pentru modernizarea şoselei menţionate mai sus, un drum care se află, de fapt, în interiorul fostului Combinat Chimic din Vladimirescu şi care ar urma să lege DN 7 spre Horia, cu posibilitatea continuării traseului spre Livada şi, ulterior, pe DN 79. Potrivit documentelor întocmite până în prezent, ar urma să fie expropriată o suprafaţă totală de 10.727 de metri pătraţi de teren care aparţine diferitelor persoane fizice sau juridice, teren necesar pentru modernizarea viitoarei centuri-a Vladimirescului. Valoarea estimată a exproprierilor este de 146.745 de lei.

„Prin modernizarea acestui drum vom scoate traficul de tranzit din localitatea Vladimirescu, spre Horia, iar de acolo, printr-o altă investiţie pe care Consiliul Judeţean doreşte să o realizeze, se va construi un alt segment de drum, care va face legătura cu Zimandcuz şi Şofronea, cu DN 79 - Arad-Oradea, dar şi cu drumul expres, tot pe relaţia Arad-Oradea. De asemenea, centura localităţii Vladimirescu va fi completată de cealaltă centură, a municipiului Arad, astfel încât, după ce se vor finaliza aceste proiecte, va fi deviat întregul trafic greu sau de tranzit din Vladimirescu", a declarat Răzvan Cadar, vicepreşedinte al Consiliului Judeţean Arad.

Despre drum

Valoarea lucrărilor de modernizare a tronsonului de 3,6 kilometri este estimată la aproximativ 9 milioane de lei, în proiect fiind inclusă şi construirea unui sens giratoriu. Drumul va avea o lăţime de 8 metri (6,5 partea carosabilă şi 2x0,75 metri acostamentele), va fi prevăzut cu podeţe tubulare, şanţuri pentru apa pluvială, indicatoare, parapete şi alte elemente de siguranţă rutieră (butoni reflectorizanţi). Termenul de finalizare este de 15 luni (3 luni proiectul tehnic şi 12 luni execuţia) de la începerea efectivă a lucrării. Cel mai probabil, preţul care va fi plătit pentru modernizarea acestui drum va fi, însă, mult mai mare. Şi asta pentru că indicatorii tehnico-economici care au stabilit valoarea de 9 milioane de lei au fost de actualitate în anul 2018. Drept urmare, cel mai probabil, preţul va fi actualizat în perioada următoare, urmând ca suma să crească considerabil.

În prezent, drumul nu poate fi deschis unui trafic susţinut, fiind într-o stare avansată de degradare. În documentele Consiliului Judeţean se menţionează următoarele: „Starea tehnică a tronsonului de drum judeţean DJ 709G propus spre reabilitare este necorespunzătoare desfăşurării în condiţii de siguranţă şi confort a traficului rutier, starea de degradare a structurii rutiere rigide şi nerigide şi a îmbrăcămintei bituminoase şi din beton de ciment este avasantă, degradările apărute sunt specifice structurilor rutiere rigide şi nerigide (faianţări, gropi, degradări din îngheţ-dezgheţ şi văluriri). De asemenea, dispozitivele de colectare şi evacuare a apelor de suprafaţă nu există pe majoritatea traseului sau sunt colmatate. Podeţele existente au lungimi insuficiente sau sunt înfundate".

ALIN GHERASIM
alin.gerasim@informmedia.ro

Mai mult verde în Arad!

Consiliul Local Municipal a adoptat un nou regulament pentru suprafaţa minimă de spaţiu verde.

Au votat pentru mai mult verde FOTO: JA

ARAD. Regulamentul privind asigurarea suprafeţei minime de spaţii verzi pentru lucrările de construcţii şi amenajări autorizate pe raza municipiului Arad aduce mai multe modificări reglementărilor anterioare.

Dacă până acum se prevedeau 2 metri pătraţi de spaţiu verde pe locuitor, prin noul regulament, blocurile noi din Arad vor avea 25% spaţiu verde din suprafaţa totală a parcelei, un arbore la 50 mp de spaţiu verde, 25% suprafaţă acoperită cu plante perene din suprafaţa minimă de spaţiu verde şi un arbore la minimum 10 locuri de parcare.

Modificări apar şi la clădirile comerciale. Dacă până acum la orice hypermarket construit, spaţiul verde era de 5%, de acum încolo spaţiul verde va însemna 15% din parcelă şi 1 arbore la 4 locuri de parcare.

În ceea ce priveşte locuinţele unifamiliale, noul regulament va cere 35% suprafaţă minimă de spaţiu verde din parcelă.

De asemenea, majoritatea tipurilor de construcţii vor avea un procent superior de spaţiu verde din parcelă, faţă de cele specificate în HGR Nr. 525 din 27 iunie 1996.

> „În viitorul proiect tehnic va trebui să includă prevederile din hotărârea adoptată astăzi în CLM
> **DORIAN CURCANU**

Deschizător de drum

„Proiectul de hotărâre pe spaţiile verzi va face Aradul un lider la nivel naţional şi, cel mai probabil, îl vor prelua şi alte municipalităţi. Mulţumim tuturor consilierilor locali care au arătat maturitate politică, cât şi factorilor de decizie care au pus interesul arădenilor pe primul loc" - a subliniat, în plenul CLM, Dorian Curcanu, consilier local USR.

El a insistat pe faptul că regulamentul vizează doar ceea ce se va construi de acum încolo. Când vom putea vedea primul proiect conform noilor reglementări? „Dacă cineva scoate în momentul de faţă certificatul de urbanism, în viitorul proiect tehnic va trebui să includă prevederile din hotărârea adoptată astăzi în CLM" - a explicat alesul USR.

În final, viceprimarul Lazăr Faur a punctat: „Mulţumim domnului consilier Curcanu şi grupului consilierilor USR care iniţial au venit cu această propunere. Felul în care am integrat acest proiect toţi consilierii locali dovedeşte că putem să ne aşezăm la masă şi să găsim soluţii pentru Arad."

Un an de aşteptare...

Potrivit USR, proiectul regulamentului a fost depus în urmă cu un an de zile, pe 26 octombrie 2021, dar „a fost tergiversat de primarul Călin Bibarţ şi majoritatea din Consiliul Local". Ideea regulamentului a apărut în contextul în care toate PUZ-urile se construiesc pe baza Hotărârii de Guvern 525/1996, care nu a mai fost modificată de peste 25 de ani şi prevede destul de puţin spaţiu verde.

JA-D.D.

Preşedintele AUR vine la Arad

Liderul AUR va fi prezent alături de Radu Ghidău, preşedintele ANŢ, pentru a lansa Polul Conservator.

ARAD. Preşedintele AUR va fi prezent în Arad, vineri, 28 octombrie, atunci când va susţine şi o conferinţă de presă. George Simion va veni alături de Radu Ghidău - liderul Alianţei Naţionale Ţărăniste, iar intenţia celor doi este să lanseze în Arad Polul Conservator. Din informaţiile pe care le deţinem Polul Conservator de la Arad îl va avea coordonator pe Dan Ârtimon - cunoscut pentru implicarea sa civică prin intermediul diferitelor organizaţii şi asociaţii cum ar fi Consiliul Local Civic (CLC).

Trebuie spus că mişcarea politică făcută de Radu Ghidău este una premergătoare alegerilor din 2024, pe pagina sa de socializare fiind publicate deja mai multe mesaje în care se vorbeşte despre viitorul scrutin local.

Cât despre Polul Conservator, încă de la începutul acestui an, George Simion a vorbit despre necesitatea înfiinţării acestuia, iar în luna iunie a fost semnat protocolul de colaborare cu Alianţa Naţională Ţărănistă (ANŢ). „Elementele principale ale doctrinei noastre sunt libertatea şi demnitatea umană, credinţa şi morala creştină, dreptatea, tradiţia, dezvoltarea organică, ierarhia şi autoritatea, continuitatea socială, unitatea şi suveranitatea naţională, patriotismul luminat, familia, solidaritatea între generaţii, economia de piaţă, dreptul de proprietate şi democraţia autentică", se arată în documentul ce stă la baza Polului.

Radu Ghidău, preşedinte ANŢ, a punctat la rândul său că Polul Conservator are ca scop principal crearea unei forţe de dreapta, „capabilă să reprezinte o alternativă adevărată la marasmul în care a aruncat ţara asocierea PNL - PSD".

George Simion FOTO: FAN

JA-A.P.

Avem încredere în viitorul nostru european!

Sunt, prin natura mea, o persoană pozitivă, optimistă, dar sunt, în acelaşi timp, un om realist, un om care crede şi ştie că idealurile fără punerea lor în practică şi speranţa lipsită de orice fundament pot deveni nocive. Am spus de asemenea, cu mai multe ocazii, faptul că un politician are datoria , în ceea ce transmite oamenilor, concetăţenilor săi, să spună adevărul, să nu cosmetizeze şi mai ales să nu dea false speranţe, pentru că din ele se pot naşte mari dezamăgiri, iar ele pot face loc unor fenomene extrem de periculoase, precum populismul.

Scriu toate acestea pentru că mesajul pe care vreau să îl transmit acum este unul optimist, de încredere şi speranţa în viitor şi mi-aş dori ca dumneavoastră, cei care citiţi aceste rânduri, să înţelegeţi atât contextul în care scriu, cât şi faptul că îmi cântăresc bine cuvintele.

Da, o spun fără rezerve, România şi românii au motive să creadă în viitorul lor european. Nu este o încredere oarbă, nu este vorba despre ceva bun care ne-am dori să se întâmple, ci este ceva mult mai important şi mai ancorat în concret. Este o realitate politică!

Uniunea Europeană este o construcţie care se zideşte în fiecare zi şi va fi aşa pentru totdeauna. La fel ca şi Democraţia, ea trebuie apărată şi dezvoltată, la fel ca în orice demers uman, ea reuneşte interese diverse, câteodată contradictorii, dar geniul acestei construcţii stă tocmai în capacitatea sa, prin dialog, prin cercetare, prin dezbatere, prin compromis, de a armoniza aceste interese.

În cadrul acestei construcţii, România şi românii nu sunt deloc la voia întâmplării.

Avem reprezentanţi în toate instituţiile UE, pe diverse eşaloane, avem reprezentant, pe doamna Adina Vălean, la vârful Comisiei Europene, avem o multitudine de aleşi, colegi şi colege, în Parlamentul European, care încearcă, fiecare după pricepere, să apere şi să promoveze interesele României. Avem, în mod clar, un aliat puternic în Parlament, singurul aliat constant: grupul Partidului Popular European Creştin-Democrat (PPE), din care şi noi, europarlamentarii PNL facem parte şi care ne-a susţinut şi ne susţine de fiecare dată, aşa cum am avut ocazia să vă prezint sau să scriu şi în perioada recentă.

Şi mai avem o garanţie. Preşedintele Iohannis, ca reprezentant al României în cadrul Consiliului European, care reuneşte liderii naţionali ai Statelor Membre, a obţinut rezultate vizibile deja, dar care îşi vor arăta efectele benefice şi pentru ani mulţi de acum încolo. Doar dacă ne amintim negocierile complicate purtate de preşedintele Iohannis în vara lui 2020, în urma cărora România a obţinut acces la 80 de miliarde de euro pentru investiţii, ne dăm seama cât de mult contează persoana care ne reprezintă acolo.

Acestea sunt realităţi politice care, dincolo de zgomotul din media, dincolo de actualitatea uneori debusolantă, ne dau nouă, ca români, garanţia că ţara noastră va rămâne stabilă, va rămâne ca partener egal la masa statelor care împărtăşesc valorile noastre comune, va avea acces la resurse pentru dezvoltare şi va da cetăţenilor săi şansa unei vieţi mai bune acasă, în România!

Ştiu bine că aceste lucruri, deşi reale, verificabile sau vizibile, nu sunt o mângâiere pentru cei care acum, în acest moment, se confruntă cu scumpiri, sau cu probleme de sănătate, ori cu şomajul. Ştiu bine, pentru că discut cu sute de oameni în fiecare săptămână, pentru că am familie, ca oricare om, că privite de la nivel macro, realităţile sunt oarecum diferite decât atunci când le privim de la nivelul vieţii noastre de zi cu zi. Ştiu însă, la fel de bine, că alături de colegele şi de colegii mei din Parlamentul European, pentru asta luptăm şi muncim în fiecare zi: pentru rezolvarea problemelor imediate şi urgente ale oamenilor.

Este evident că lucrurile nu sunt întotdeauna roz, sau aşa cum ne-am dori, este evident că vor mai fi obstacole, vor apărea evenimente dincolo de controlul nostru, precum barbaria declanşată de ruşi, dar este, dragi cititori şi cititoare, la fel de evident că atâta vreme cât vom avea ancora noastră europeană şi euroatlantică, UE şi NATO, vom avea şi garanţia că, în ciuda tuturor dificultăţilor, soarele va răsări din nou şi pentru români!

epp group in the european parliament

(6207 - H 281)

GHEORGHE FALCĂ
Deputat în Parlamentul European, EPP

JURNAL ARĂDEAN

210 minute de aşteptare la frontiera Nădlac II

NĂDLAC. Coloana de camioane se întindea, joi dimineața, pe cinci kilometri, pe sensul de ieșire din țară, la Punctul de Trecere a Frontierei Nădlac II. Autoritățile maghiare au anunțat că nu au suficient personal pentru efectuarea controlului automarfarelor. În aceste condiții, șoferii de camioane au fost nevoiți să aștepte câteva ore pentru a ieși din țară prin PTF Nădlac II. Potrivit aplicației Trafic Online a Poliției de Frontieră, și la frontierele Nădlac I și Vărșand s-a înregistrat un timp mare de așteptare: câte 90 de minute la fiecare dintre cele două PTF-uri menționate. La Nădlac II s-a așteptat, conform aceleiași aplicații, 210 minute pentru a ajunge la control. Aplicația Trafic Online a arătat că timpii mari s-au înregistrat din cauză de „lipsă personal din partea autorităților de frontieră maghiare". Pe sensul de intrare în România, cel mai aglomerat punct pentru traficul greu a fost tot Nădlac II, unde s-a așteptat 70 de minute, fiind invocat același motiv al lipsei de personal din partea țării vecine. La frontiera Nădlac I s-a așteptat 30 de minute. La autoturisme, pe sensul de ieșire din țară s-a stat 50 de minute (PTF Nădlac II). **JA-I.C.**

Coadă la camioane FOTO: V.O.

Motociclist „împins" din spate de un şofer

ARAD. Un nou accident de circulație în care a fost implicat un motociclist a avut loc în Arad, de această dată chiar în municipiu. Un șofer neatent a intrat din spate într-un motociclist care circula pe Titulescu. Reprezentanții Inspectoratului de Poliție Județean Arad anunță faptul că „în după-amiaza zilei de 26 octombrie, în jurul orei 15:15, un bărbat de 45 de ani din Arad a condus un autoturism pe Bulevardul Nicolae Titulescu, iar la intersecția cu strada Elena Drăgoi, a intrat în coliziune față-spate cu un motociclu condus în aceeași direcție de mers de un bărbat de 47 de ani, din Arad. În urma coliziunii, a fost rănit ușor conducătorul motocicletei. Testarea cu aparatul alcooltest a celor implicați a relevat faptul că niciunul nu consumase alcool. În cauză a fost întocmit un dosar penal pentru vătămare corporală din culpă, pentru clarificarea cauzelor care au dus la producerea accidentului".

Este al treilea eveniment rutier din ultimele zile în care a fost implicat un motociclist. Reamintim că în celelalte două cazuri motocicliștii implicați în accidente au decedat. **JA-A.G.**

Locul accidentului FT: ARADTRAFFIC

Îndepărtaţi sub escortă

ARAD. Polițiștii IGI din cadrul Centrului de Cazare a Străinilor luați în Custodie Publică Arad au desfășurat o misiune de îndepărtare sub escortă de pe teritoriul României pentru patru cetățeni străini, din Afganistan, India, Pakistan și Tunisia, toți bărbați, cu vârste cuprinse între 18 și 27 de ani, aflați în custodie publică. Cetățenii străini au intrat în România, în ultimele trei luni și au solicitat o formă de protecție internațională, cererile lor fiind respinse în procedura de azil. Întrucât, cetățenii străini nu au părăsit teritoriul României în termenul de 15 zile și, ca urmare, a faptului că au fost depistați în tentativă de trecere ilegală a frontierei de stat, pe numele lor a fost instituită măsura de luare în custodie publică până la îndepărtare. **JA-I.C.**

Amenzi pentru prostituţie, injurii şi consum de alcool

ARAD. Polițiștii locali din cadrul Serviciului de Ordine Publică și Circulație au întocmit, în ultimele 24 de ore, 10 procese verbale, cu preponderență în acele zone ale municipiului frecventate de cerșetori, oameni ai străzii și alți contravenienți „abonați".

În Piața Avram Iancu, un cetățean care mânca semințe și arunca cojile pe jos a fost sancționat cu amendă contravențională în valoare de 1.500 de lei. Alte patru persoane au încasat câte o amendă în valoare de 200 de lei pentru consum de alcool pe domeniul public. Polițiștii locali i-au prins pe cei patru amatori de băuturi alcoolice în Gara Aradul Nou, Piața Arenei și în zona Catedralei Catolice. Mult mai mult va avea de plătit un arădean care a reușit să intre în atenția Poliției Locale pentru un cumul de contravenții: tulburarea ordinii și liniștii publice, refuzul de a se legitima și proferarea de expresii jignitoare. Incidentul a fost semnalat pe strada Școalei, iar amenda aplicată s-a ridicat la 2.000 de lei. Patru procese verbale au mai întocmit polițiștii și pe numele a patru tinere care practicau prostituția. Fetele au fost depistate pe strada Petru Rareș, strada Bumbacului, Calea Timișorii și strada Ogorului. **JA-S.A.**

Carmen Şatran, în închisoare până în 2023

După ce Judecătoria Gherla a decis, în luna august a acestui an, eliberarea condiţionată a lui Carmen Şatran - condamnată la 19 ani şi 8 luni de închisoare pentru ucidere unui bărbat în anul 2009, în căminul Facultăţii de Medicină din Timişoara - Tribunalul Cluj a întors decizia, în apel.

Carmen Şatran FOTO: FAN

ARAD. Carmen Șatran a fost la un pas de a fi eliberată din închisoare, din nou. Judecătoria Gherla a decis la începutul lunii august a acestui an să dispună eliberarea condiționată a acesteia. Însă în urma contestației formulate de Parchetul de pe lângă Judecătoria Gherla - care s-a judecat la Tribunalul Cluj, la sfârșitul lunii august - s-a decis ca tânăra să rămână după gratii. Instanța clujeană a propus data de 2 ianuarie 2023 pentru reiterarea cererii de eliberare condiționată. Tribunalul Cluj a invocat - în ceea ce o privește pe Carmen Șatran - „o lipsă a unor eforturi reale de implicare a condamnatei în sensul îndreptării sale"

„Admite contestația formulată de Parchetul de pe lângă Judecătoria Gherla împotriva sentinței penale a Judecătoriei Gherla pe care o desființează în întregime și rejudecând cauza: Respinge propunerea de liberare condiționată cu privire la condamnata S.C., în prezent aflată în Penitenciarul Gherla. Fixează termen pentru reiterarea cererii de liberare condiționată data de 02.01.2023. Definitivă", se arată în soluția pe scurt a Tribunalului Cluj.

Nu crede că s-a îndreptat

Tribunalul Cluj a motivat de ce a respins cererea de eliberare condiționată. Instanța a invocat „o lipsă a unor eforturi reale de implicare a condamnatei în sensul îndreptării sale, respectiv a furnizării unor dovezi evidente și temeinice de îndreptare" în ceea ce o privește pe Carmen Șatran.

„În ceea ce privește condiția existenței dovezilor temeinice de îndreptare, Tribunalul împărtășește punctul de vedere al contestatorului (n.r Parchetul de pe lângă Judecătoria Gherla) în sensul că exigența cu care trebuie verificată condiția existenței dovezilor temeinice de îndreptare trebuie să fie proporțională cu gravitatea faptei comise care, în acest caz, este deosebit de ridicată, fiind resimțită în cadrul societății, la momentul imediat următor comiterii acesteia, în contextul mediatizării faptei, ca fiind șocantă. Or, din această perspectivă, față de datele cuprinse în caracterizarea atașată procesului verbal al comisiei de liberări condiționate din cadrul Penitenciarului Gherla, se poate deduce în fapt o lipsă a unor eforturi reale de implicare a condamnatei în sensul îndreptării sale respectiv a furnizării unor dovezi evidente și temeinice de îndreptare în contextul în care participarea condamnatei la programele și activitățile de educație a fost finalizată, în mare parte, fără credite, deși cel mai probabil intimata dispune la nivel personal de resorturile necesare, în context volitiv, de implicare reală cu rezultate pe măsură în respectivele programe derulate. Prin urmare, coroborând cele de mai sus cu dispozițiile legale, potrivit cărora liberarea condiționată apare ca și o instituție menită a încuraja persoanele private de libertate de a-și revizui conduita și totodată de a le recompensa în ipoteza în care au realizat acest lucru, instituția liberării condiționate trebuind privită ca una facultativă față de formularea legiuitorului <<poate fi liberat condiționat>>, ceea ce înseamnă că în ipoteza constatării ca îndeplinite a condițiilor prevăzute de lege, instanța nu este obligată a dispune liberarea condiționată, putând aprecia de la caz la caz dacă această măsură este benefică condamnatului și societății, Tribunalul apreciază că se impune supravegherea comportamentului intimatei pe o perioadă mai îndelungată după executarea fracției minime prevăzute de lege, pentru a se putea concluziona că aceasta s-a îndreptat", se arată în motivarea instanței, postată pe rejust.ro.

De 1 an

Carmen Șatran solicită să fie eliberată condiționat încă de la sfârșitul anului trecut. În luna septembrie 2021, Comisia de eliberare condiționată din cadrul Penitenciarului Gherla a propus eliberarea condiționată a lui Carmen Șatran, însă Judecătoria Gherla a respins solicitarea, motivând că deși condamnata a executat numărul de zile care i-ar permite eliberarea, acest lucru nu este suficient pentru ca judecătorul să fie convins că măsura eliberării este necesară. Totodată, Judecătoria Gherla a fixat data de 27 septembrie 2022 ca fiind termenul pentru reiterarea cererii de liberare condiționată.

Decizia Judecătoriei Gherla a fost contestată de Carmen Șatran la Tribunalul Cluj. Instanța de la Cluj a decis în luna decembrie 2021, să admită contestația formulată de Carmen Șatran, pe care a desființat-o doar cu privire la termenul de reiterare a cererii, stabilind data de 2 martie 2022, termenul după care cererea de liberare condiționată poate fi reiterată. Apoi, în luna martie 2022, Judecătoria Gherla a decis să admită propunerea formulată de Comisia de liberare condiționată din cadrul Penitenciarului Gherla, dispunând eliberarea condiționată a lui Carmen Șatran, însă în luna aprilie, în urma judecării contestației, Tribunalul Cluj a decis să respingă ca nefondată propunerea Comisiei. Situația lui Carmen Șatran a ajuns, din nou, în fața Judecătoriei Gherla, care a decis, la 1 august, să o elibereze condiționat, iar în 31 august, Tribunalul Cluj a respins propunerea de eliberare condiționată. Rămâne de văzut ce decide instanța după data de 2 ianuarie 2023.

IOANA COSTAŞ
ioana.costas@informmedia.ro

Pompierii arădeni, în mijlocul copiilor

ARAD. Pompierii din cadrul Inspectoratului pentru Situații de Urgență Arad au fost în mijlocul copiilor, la Grădinița Bambi din municipiu. Salvatorii din cadrul Inspectoratului pentru Situații de Urgență „Vasile Goldiș" al județului Arad au desfășurat marți, 25 octombrie, o activitate de instruire în domeniul situațiilor de urgență, urmată de un exercițiu de evacuare, la Grădinița Bambi din municipiul Arad.

„Scopul acestei activități a constat în a-i împrieteni pe preșcolari cu cele mai simple abordări în cazul producerii unor situații de urgență. Au fost prezentate câteva situații probabile, iar micuții au fost foarte receptivi, răspunzând pozitiv inițiativei pompierilor, punând și ei la rândul lor o mulțime de întrebări", spun cei de la ISU Arad. La activitate au participat 5 cadre didactice și 25 de preșcolari. **JA-E.R.**

Tractoare de peste 310.000 euro, căutate în Italia, găsite la Nădlac

NĂDLAC. Polițiștii de frontieră din cadrul Sectorului Poliției de Frontieră Nădlac, în cooperare cu polițiști din cadrul Biroului de Poliție Autostrada A1 Deva - Arad, au descoperit într-un automarfar, două tractoare marca John Deere, estimate la peste 310.000 de euro. Utilajele erau căutate de către autoritățile din Italia, alerta fiind introdusă cu o zi înainte, în data de 26 octombrie.

„În data de 26 octombrie, în jurul orei 22.30, polițiștii de frontieră din cadrul Sectorului Poliției de Frontieră Nădlac, în cooperare cu polițiști din cadrul Biroului de Poliție Autostrada A1 Deva - Arad, au identificat într-o parcare de automarfare situată pe DN 7, în zona adiacentă punctului de trecere, un automarfar înmatriculat în România, condus de un cetățean român. Șoferului i-au fost solicitate documentele de însoțire a mărfii. Conform acestora automarfarul era încărcat cu mai multe colete de stofă. În urma verificării semiremorcii, s-a constatat că înăuntru se aflau două tractoare marca John Deere. În cauză, colegii nostri au dispus efectuarea unor verificări suplimentare în cadrul cărora s-a constatat faptul că mijloacele de transport figurau ca «bunuri căutate pentru confiscare», alerta fiind introdusă de către autoritățile din Italia chiar în ziua în care au fost descoperite. Tractoarele, estimate la o valoare de peste 310.000 de euro, au fost indisponibilizate. Polițiștii de frontieră efectuează cercetări sub aspectul săvârșirii infracțiunii de tăinuire, urmând ca la finalizarea acestora să fie dispuse măsurile legale care se impun", au declarat reprezentații Serviciului Teritorial al Poliției de Frontieră Arad. **JA-I.C.**

Tractoarele au fost confiscate FOTO: PFR

TVR 1

07.00 3 ceasuri bune
09.45 Teleshopping
10.00 Exclusiv în România (R)
10.55 Veniți de gustați ! (SUA, 2020)
11.00 Câștigă România! (R)
12.30 Parlamentul României
13.00 Omul și timpul. (R)
14.00 Telejurnal
15.00 Opre Roma
15.55 EURO polis
16.55 Veniți de gustați ! (SUA, 2020)
17.00 Atelier de sănătate
17.55 Zi de zi cu părintele Constantin Necula
18.00 Gări de poveste
18.55 Țară, țară, cine ești? Moderator Mădălina Dobrovolschi
19.40 Sport
20.00 Telejurnal
21.00 Minele Regelui Solomon. (aventuri, SUA, Germania, 2003)
22.50 Vorbește corect! (R)
23.00 Mondial în familie
24.00 Replay
01.00 Atelier de sănătate. (R)

TVR 2

07.00 Teleșcoala Limbi străine (R) **07.30** România…în bucate (R) **08.00** În direct cu viața (R) **08.50** Teleshopping **09.00** Cirque du Soleil: Alegria – Canada, 2001 **10.00** Documentar 360° (R) **11.00** Magazin Deutsche Welle **11.30** Prietenii de la radio **12.00** Telejurnal Sport Meteo **13.00** Cultura minorităților Maghiara de pe doi **13.30** Istorii de bun gust (R) **14.30** Documentar 360° **15.30** Teleșcoala **16.00** Teleșcoala Sezon nou **16.30** România…în bucate **17.00** Educație la înălțime **18.00** Ora de stiri Transmisiune directă **18.55** E vremea ta! Prezintă: Cristina Soare și Andrei Bărbulescu **20.00** Gala umorului **22.00** Rețeaua de idoli (R) **23.00)** Doctor Quinn (SUA, 1993-1998) **00.00** RIVALII…cu Marina Almășan (R) **02.00** Ora de stiri

TVR 3

07:00 Telematinal (I) **08:00** Telematinal (II) **09:55** Teleshopping-Publicitate **10:00** Teleșcoală în limba maghiară **10:55** Memoria tiparului **11:00** Toți împreună **12:50** Teleshopping **13:05** Schițe urbane **13:30** Picătura de cultură **13:55** Teleshopping **14:00** Tableta de sănătate **15:00** Cântec și poveste **16:00** Forum economic **16:55** Teleshopping **17:00** Telejurnal regional **17:30** Lumea de aproape **17:55** Teleshopping **18:00** Se întâmplă acum **19:55** Art pass **20:00** Zoomer..., Gen Prezentatori : Stanca Leu, Dora Kim și Nicolae Cotruț **21:50** Memoria tiparului **22:00** Program preluat de la Televiziunea Publică din Ucraina **24:00** Se întâmplă acum (R) **1:55** Art pass **2:00** Zoomer..., Gen (R) **3:50** Memoria tiparului **4:00** Toți împreună (R) **5:55** Mașina timpului Studioul teritorial Iași

PRO TV

06:00 Știrile PRO TV
10:30 Vorbește lumea
13:00 Știrile PRO TV
14:00 Lecții de viață
15:00 La Măruță
17:00 Știrile PRO TV
18:00 Ce spun românii
19:00 Știrile PRO TV
20:30 Vocea României
23:00 Să fie război! (2012) Chris Pine și Tom Hardy sunt cei mai buni agenți operativi ai CIA, care sunt și parteneri inseparabili și cei mai buni prieteni... până când ce se îndrăgostesc de aceeași femeie (Reese Witherspoon). După ce, odată, au ajutat la dărmarea unor întregi națiuni inamice, acum își folosesc capacitățile incomparabile și un întreg arsenal de gadgeturi de înaltă tehnologie împotriva celor mai mari inamici pe care i-au întâlnit vreodată - ei înșiși.
01:00 Las Fierbinți. (reluare)
03:00 Apropo Tv. (reluare)
04:00 Vorbește lumea. (reluare) Vorbește lumea este o emisiune de divertisment, prezentată de Shurubel, Bogdan Ciudoiu și Adela Popescu. Emisiunea abordează subiecte din toate sferele de interes, de la modă, frumusețe, sănătate și până la cooking și parenting.

PRIMA TV

07:00 Starea Nației (r) **08:00** Teleshopping **08:15** Flash monden **09:00** Exclusiv VIP (r) **11:00** Teleshopping live **13:00** Doar pentru iubire (r) **14:00** Focus **15:30** Exclusiv VIP live cu Crisi Brancu **17:30** Flash monden cu Diana Bart **17:55** Sport **18:00** Focus **19:15** Secretele presedintelui **20:00** Pacala, actiune, Romania, 1974 **23:00** New Amsterdam (r) **00:00** Un tata de familie, drama, SUA, 2016 **02:30** Exclusiv VIP (r) **04:30** Focus (r) **06:00** Doar pentru iubire (reluare)

PRO ARENA

06:00 Special (r) **07:00** Stiri **07:30** Barbat in minoritate **09:30** Ora exacta in sport (DIRECT) **12:30** Stiri **13:00** Ce spun românii **14:00** Barbat in minoritate **16:00** De râsul lumii **17:00** Ora exacta in sport (r) **17:30** Handbal Masculin: CSU Suceava - Steaua (DIRECT) **19:15** Așii amanetului **19:45** Camionagiii ghețurilor **20:45** Hawaii 5.0 **21:45** FA Cup: Hereford - Portsmouth (DIRECT) **23:45** Stiri **00:30** Hawaii 5.0 **01:30** Ora exacta in sport (r)

ANTENA 1

06.00 Observator/Sport/Meteo
08.00 'Neatza cu Razvan si Dani
12.00 Observator
14.00 Mireasa cu Simona Gherghe
16.00 Observator
17.00 Mireasa cu Simona Gherghe
18.00 Pretul cel bun. Prețul cel bun (The Price is Right) este o emisiune de divertisment, de tip concurs, în care participanții concurează pentru a câștiga premii în bani și produse, aproximând sau ghicind exact prețul unor produse prezentate. Selectați din public, concurenții trebuie să liciteze prețul unui produs, încercând să ajungă cât mai aproape de suma corectă, dar fără să o depășească. În fiecare ediție, participanții trebuie să ghicească valoarea premiilor puse în joc printr-o serie de jocuri amuzante, probe interactive și faze eliminatorii, la finalul cărora pot câștiga bani sau obiecte valoroase.
19.00 Observator/Sport
20.30 Stand Up Revolutions
23.30 iUmor
02.30 Baieti de oras
03.00 Observator
04.00 Mireasa
05.00 Pretul cel bun. (r)

ACASĂ

06:00 Dragoste si alte complicatii (r) **08:00** Povestea de pe insula (r) **09:00** Iubirea are numele tau (r) **10:00** Iubiri fara hotar (r) **12:00** Numai langa tine **13:00** Mai mult decat o familie **15:00** Dragoste si alte complicatii **17:00** Iubiri fara hotar **19:00** Iubirea are numele tau **20:00** Mancare pe care **21:00** Povestea de pe insula **22:00** Inima de tigan (2007) **23:30** Numai langa tine (r) **00:30** Iubirea are numele tau (r) **01:30** Povestea de pe insula (r) **02:30** Inima de tigan

DIVA

06:00 Un ajutor de Sărbători Comedy 2019 **08:00** Holly și Ivy Family 2020 **10:00** Sera de crăciunițe Family Drama 2018 **12:00** Sunetul Crăciunului Romantic Drama 2016 **14:00** Nuntă de Crăciun Romantic Drama 2020 **16:00** Speranță de Crăciun Romantic Drama 2018 **18:00** Un sărut înainte de Crăciun Romance 2021 **20:00** Premieră Invitație de Crăciun 2021 **22:00** Premieră Ispita Drama 2004 **00:20** Un sărut înainte de Crăciun Romance 2021 **02:20** Camera de gardă

FILM NOW

07:35 Copilul de pe Marte. Comedie, 2007. Regia: Menno Meyjes. Cu: Amanda Peet, Bobby Coleman, John Cusack.
09:20 Jaful secolului. Thriller, 2021. Regia: Jaume Balaguero. Cu: Famke Janssen.
11:10 În căutarea Țărâmului de Nicăieri. Dramă, 2004. Regia: Marc Forster. Cu: Dustin Hoffman.
12:50 Furios și iute 6. Acțiune, 2013. Regia: Justin Lin. Cu: Dwayne Johnson.
14:55 Aloha. Romantic, 2015. Regia: Cameron Crowe. Cu: Bradley Cooper, Emma Stone , Rachel McAdams.
16:35 Datorie de onoare. Thriller, 2011. Regia: John Madden. Cu: Ciarán Hinds, Helen Mirren.
18:25 Mișcarea perfectă. Romantic, 2010. Regia: Hamri , Sanaa. Cu: Paula Patton, Queen Latifah.
20:00 Departe de lumea dezlănțuită. Romantic, 2015. Regia: Thomas Vinterberg. Cu: Carey Mulligan.
21:55 Stillwater. Thriller, 2021. Regia: Tom McCarthy. Cu: Abigail Breslin, M.Damon.
00:10 Băieți buni. Biografic, 1990. Regia: Scorsese Martin. Cu: Joe Pesci.
02:30 2 pistoale. Acțiune, 2013. Regia: B. Kormákur. Cu: Denzel Washington.

CINEMAX 1

07:00 Fantoma mea iubită **09:05** Întâlnire explozivă **10:55** .dog **12:40** Povestea lui Racheltjie de Beer **14:30** Omoară bestia! **15:50** O lume Dramă, Belgia, 2021 **17:05** Întâlnire explozivă **18:55** Lucrurile pe care le facem, lucrurile pe care le spunem **21:00** Luptă pe cont propriu Thriller, SUA, 2021 **22:30** Pădurea blestemată Horror, SUA, 2016 **00:05** Virus - 32 **01:35** Pentru totdeauna **03:00** Ganef **03:15** Micul fluture **04:55** Generația pierdută

AXN

07:00 The Shield: Lege și fărădelege **08:00** Obiectez! **08:55** Lista neagră **09:50** Lista neagră **10:45** Recrutul **11:45** Recrutul **12:40** Cititorii de oase **13:35** Cititorii de oase **14:30** Obiectez! **15:25** Lista neagră **16:20** Lista neagră **17:15** Recrutul **18:10** Recrutul **19:10** Cititorii de oase **20:05** Cititorii de oase **21:00** Secretul lui Adaline Drama , 2015 **23:25** Trenul cu bani Actiune, SUA, 1995 **01:50** Insidious: Ultima cheie **03:25** Lista neagră: în culise 3 Special, SUA, 2014

HBO

06:00 Delicios. Dramă-Comedie, Franța, 2021. Regia: Éric Besnard. Cu: Grégory Gadebois, Isabelle Carré.
07:50 Îngerul din bradul de Crăciun. Romantic, Canada, 2020. Regia: Jessica Harmon. Cu: Jill Wagner.
09:15 Hai, hai! Dramă, SUA, 2021. Regia: Mike Mills. Cu: Joaquin Phoenix.
11:05 În slujba poporului
12:00 Jucătorul de cărți. Dramă, SUA, 2021. Regia: Paul Schrader. Cu: Oscar Isaac, Tiffany Haddish.
13:55 Transportul pierdut. Dramă, Olanda, 2022. Regia: Saskia Diesing. Cu: Hanna Van Vliet.
15:40 Scoob! Animație, SUA, 2020.
17:15 Pe platourile de filmare
17:45 Uimitorul Om-Păianjen. Acțiune, SUA, 2012. Regia: Marc Webb. Cu: Andrew Garfield.
20:00 Materiile întunecate. (s)
20:55 Reflux. Dramă, SUA, 2019. Regia: Kevin Mcmullin. Cu: K. Johnson.
22:25 Jucătorul de cărți. Dramă, SUA, 2021. Regia: Paul Schrader. Cu: O. Isaac.
00:15 Equalizer. Acțiune, SUA, 2014. Regia: Antoine Fuqua. Cu: M. Csokas.
02:30 Plus unu. Dramă-Comedie, SUA, 2020. Regia: Victor Neumark. Cu: Rachel Alig, Ryan Caraway.

CINEMAX 2

07:00 Cosmos **08:40** Sideral **09:00** Totul despre mama mea **10:45** Toate lunile **12:30** Sperietoarea **13:45** Medusa Dramă, Brazilia, 2021 **15:55** Angajament: Asli Turcia, 2019 **18:10** Totul despre mama mea Dramă, Spania, 1999 **19:55** În vecinătate Dramă-Comedie, Germania, 2021 **21:30** Stop - Zemlia Dramă, Ucraina, 2021 **23:30** Anul pierdut 1986 Dramă, România, 2022 **00:50** Fortăreața albă **02:25** Fantomele **03:55** Charlotte **05:15** Numele ei era Jo

AXN BLACK

07:00 Teleshop 5 **10:00** Totalcar Extra **10:15** Test Drive **10:50** Test Drive **11:25** Test Drive **12:00** Teleshop 4 **14:00** Test Drive **14:30** Test Drive **15:00** Lege și dreptate **15:55** Lege și dreptate **16:50** The Shield **17:50** The Shield **18:50** The Shield **19:50** The Shield **20:50** Lege și dreptate **21:45** Lege și dreptate **22:40** Ultraviolet **23:40** Ultraviolet **00:40** The Shield **01:40** The Shield **02:40** Lege și dreptate **03:20** Lege și dreptate **04:00** Ultraviolet **05:00** Teleshop 5

HBO 2

07:00 Insula Taberei de Vară. (s) **07:20** Insula Taberei de Vară. (s) **07:40** Moara neagră. Aventuri, Polonia, 2020. Regia: Mariusz Palej. Cu: Janusz Chabior **09:20** Vecinii noștri piranții. Aventuri, Olanda, 2020. **10:55** Ultima șansă a lui Harvey. Romantic, SUA, 2008. **12:30** The Rolling Stones: O viață în trupă. (s) **13:35** Teoria Big Bang. (s) **14:20** Sherlock Holmes. (s) Acțiune, SUA, 2009. **16:30** Sherlock Holmes: Jocul umbrelor. Acțiune, SUA, 2011. **18:40** Pinocchio: O poveste adevărată. Animație, Rusia, 2021. **20:15** E doar o fază, dragă. Dramă-Comedie, Germania, 2021. **22:00** Clanul Soprano. (s) **23:50** Clanul Soprano. (s) **00:35** Campionul de la Auschwitz. Dramă, Polonia, 2020. **02:05** 38 de puncte la Garden. Documentar, SUA, 2022. Regia: Frank Chi. **02:45** Verdict final. (s) **03:35** Jocul regal. Dramă, Germania, 2021. **05:25** Noii mutanți The New Mutants Acțiune, SUA, 2020.

HBO 3

06:00 Pasagerii. **08:00** Alertă de gradul zero. **10:15** Familia Monstrulescu 2. **12:00** Familia Heck. (s) **12:20** Familia Heck. (s) **12:45** Clifford: Marele câine roșu. **14:20** Piratii! O bandă de neisprăviți. **15:45** Setul final. **17:40** Timpuri bune. Dramă-Comedie, Marea Britanie, 2010. **19:15** Obsesia Evei. (s) **20:00** Luther. (s) **21:00** Știrile săptămânii **21:35** Jucătorii. (s) **22:05** Jucătorii. (s) **22:40** Venom: Să fie carnagiu. **00:20** Cabina telefonică. Thriller, SUA, 2002. **01:40** Vânătoarea de vrăjitoare.

PRO CINEMA

06:00 La bloc (reluare) **06:30** La Maruta (reluare) **08:30** Film: Hallmark: Mr. Fiction (reluare) **10:30** La bloc (reluare) **12:45** Film: Hallmark: Mom&Dad Undergrads (reluare) **14:30** Film: În căutarea norocului (2006) **16:30** Film: Hallmark: Dragoste pe note (2013) **18:15** Divertisment: La bloc **20:30** Film: Pacific Rim 2: Revolta (2018) **22:45** Film: Violet și Daisy (2011) **00:30** Film: Pacific Rim 2: Revolta (reluare) **02:45** Apropo Tv **03:45** Divertisment: La bloc (reluare)

HAPPY

06.00 Inima mea e a ta (s) **07.00** Legaturi de familie (s) **09.15** Juramantul – O dragoste implinita (r) **11.15** Teleshopping **11.30** Vis de iubire (r) **12.30** Mostenirea (r) **14.30** Furtuna pe Bosfor (r) **15.30** Rebelde (s) **17.30** CulTour **18.00** Mostenirea (s) **20.00** Juramantul – O dragoste implinita (s) **22.00** Furtuna pe Bosfor **23.00** Vis de iubire (s) **00.00** Mostenirea (r) **02.00** Magazin informativ: CulTour (r) **02.30** Vis de iubire (r) **03.15** Rebelde (r) **04.45** CulTour (r)

TVR 1

07.00 3 ceasuri bune
09.50 Vorbește corect! (R)
10.00 Vizita de lucru. (redifuzare)
10.30 Aventura urbană
11.30 Cronicile spațiului
12.00 Doza de IT
12.30 Eu pot!
13.30 Gusti !
14.00 Telejurnal
14.30 Țară, țară, cine ești?
15.20 Ora Regelui
16.15 Izolați în România Best of. Producător Dite Dinesz
16.45 O dată-n viață. (R)
18.45 Zi de zi cu părintele Constantin Necula
18.50 Teleenciclopedia
19.40 Sport
20.00 Telejurnal *Știri
20.54 Meteo
21.00 Horea. (România, 1984) Regia Mircea Mureșan Cu: Ovidiu-Iuliu Moldovan, Șerban Ionescu
23.30 Profesioniștii ...cu Eugenia Vodă*
00.30 World Cup Magazin.
01.00 Doza de IT. (R)

TVR 2

07.00 Teleshopping 07.30 România…în bucate (R) 08.00 Opera comică pentru copii 09.00 Generația Fit 9.00, la TVR 2, 09.30 Fără prejudecăți 10:00, la TVR2 11.00 D'ale lu' Mitică (R) 12.00 Cum vă merge ? 12.30 Cap compas 13.00 Gala umorului (R) 15.00 RIVALII…cu Marina Almășan 17.00 Levintza prezintă 17.30 Documentar Case și idei 18.00 Ora de stiri 18.55 E vremea ta! 19.05 Serial Doctor Quinn (SUA, 1993-1998) Cu: Jane Seymour, Joe Lando, Chad Allen, Erika Flores, Shawn Toovey Episodul 12 22.00 Serial Legături de sânge (Italia, 2011) Partea a cincea Regia: Luigi Parisi, Alessio Inturri 00.00 Drag de România mea! (R) 02.45 E vremea ta! (R) 03.00 Serial (R) Legături de sânge 03.45 Film (R) Viețile Sfinților

TVR 3

07:00 Satul meu 08:00 Timișoara, capitală culturală europeană 08:30 Biruitorii Studioul teritorial Tg.Mureș 09:00 Spirit și credință 09:55 Mașina timpului 10:00 Drumuri aproape Studioul teritorial Timișoara 10:30 Descriptio Moldaviae 11:00 FamiliON 12:00 Transparențe 13:00 Selfie Studioul teritorial Timișoara SELFIE 13:30 Dăruiește Românie 15:00 Sport maxim 17:30 Volei masculin. Campionatul Național Steaua-Rapid Divizia A1.Etapa 4. 19:55 Art pass 20:00 Din arhiva TVR 21:00 Drumul lui Leșe 21:50 Memoria tiparului 24:00 În prelungiri Studioul teritorial Timișoara Emisiunea prezintă actualitatea sportivă , problemele sportului din zonă, sportul de ieri și de azi prin prezența în studio a unor personalități sportive1:25 Mașina timpului 1:30 Vedere cu olteni 2:00 Dăruiește Românie

PRO TV

06:00 Lecții de viață. (reluare)
07:00 Știrile PRO TV
10:00 I like IT
10:30 Superspeed la ProTv
11:00 Familia Addams (2019)
12:45 Ce spun românii. (reluare)
14:00 Paul Blart: Mall Cop 2 – Paul, mare polițist la mall 2. (2015)
16:00 Vocea României. (reluare)
19:00 Știrile PRO TV
20:00 Ultimul vânător de vrăjitoare. (2015)
22:00 Casino Royale. (2006) urmărește începutul carierei lui James Bond. Prima sa misiune ca „agent 007" îl conduce la Le Chiffre (Mads Mikkelsen), un finanțator al teroriștilor din întreaga lume. Pentru a-l opri și a distruge rețeaua teroristă, Bond trebuie să-l bată pe Le Chiffre la o partidă de poker cu miză mare, jucată la Casino Royale. La început Bond se simte deranjat când o frumoasă funcționară de la Trezoreria statului, Vesper Lynd (Eva Green) este însărcinată să-i înmâneze miza jocului și să supravegheze banii guvernului.
01:00 Clanul. (reluare)
03:15 Dracula Untold. (reluare 27 oct)
05:00 Las Fierbinți. (reluare)
06:00 I like IT. (reluare)

PRIMA TV

07:00 Secretele presedintelui (r) 08:00 Miracol de Craciun 10:00 Veterinari in actiune 11:00 Sanatate cu stil cu Luciana Indre 11:30 Flash monden 12:00 Insider politic cu Sebastian Zachmann 14:00 Starea natiei best of (r) 15:00 Serial Pup-o, ma! (r) 16:00 Grabeste-te incet18:00 Focus 18 - cele mai importante știri ale zilei 19:15 Secretele presedintelui 20:00 Serial (r) 21:30 Superliga CRAIOVA-HERMANSTADT 23:30 Razboiul traficantilor01:30 o noapte infernala (r)

PRO ARENA

06:00 Ora exacta in sport (r) 07:00 Stiri 07:30 De râsul lumii 09:30 Stiri 10:00 Ora exacta in sport 12:30 Stiri 13:00 Apropo TV 14:00 Colecția de la Count's Kustoms 15:45 Handbal Masculin: Dinamo-CSM Bucuresti 17:30 Potaissa Turda- CSM Constanta 19:00 Red Bull Cliff Diving 2022 20:00 Scapă cine poate cu Bear Grylls 21:00 AtleticoTextila 22:00 Gala kickbox: Glory Collision 4 - part 2 00:00 Stiri 00:30 AtleticoTextila 01:30 Stiri 02:00 UFC: Kattar vs. Allen

ANTENA 1

06.00 Observator/Sport/ Meteo
09.00 Adela. (r)
12.00 Medicool - Sezon nou
13.00 Observator
13.30 Misterul ceasului din perete. aventuri SUA 2018 Regia: Eli Roth Cu: Cate Blanchett, Jack Black, Kyle MacLachlan După ce și-a pierdut părinții, Lewis Barnavelt, un băiat de 10 ani, este trimis în Michigan pentru a trăi împreună cu unchiul său, Jonathan. La scurt timp, fațada adormită a noului său oraș revine la viață cu o lume secretă plină de vrăjitori și vrăjitoare, atunci când Lewis trezește accidental morții. Descoperind că unchiul său este un vrăjitor, băiatul pătrunde în universul misterios al magiei și vrăjitoriei. Cu toate acestea, această putere nu se limitează doar la oamenii buni: Lewis află despre Isaac Izard, un vrăjitor malefic care dorea să provoace Apocalipsa, astfel încât să poată vedea ce se întâmplă după aceea.
15.30 Chefi la cutite (r)
19.00 Observator/Sport/ Meteo
20.00 Te cunosc de undeva - sezon nou
00.00 Chefi la cutite (r)
03.00 iRoast

ACASĂ

06:00 Gospodar fara pereche S2, ep. 7 (r) 08:00 O inima regala (r) 10:00 Gospodar fara pereche S2, ep. 8 12:00 Betty in New York, ep. 31, 32 si 33 15:00 Mostenitorii, ep. 71, 72, 73, 74 si 75 (r) 20:00 Lectii de viata 21:00 Dragostea nu intra in vacanta 23:00 Vlad S 1 (2019), ep. 13 partea 1 00:00 Betty in New York, ep. 31, 32 si 33 (r) 03:00 Lectii de viata (r) 03:00 Dragostea nu intra in vacanta (r) 05:00 Vlad S 1, ep. 13 partea 1 (r) (ora de iarna)

DIVA

06.00 Camera de gardă 07.00 Un Crăciun în viitor 08.50 Vino acasă de Crăciun 10.40 Un Crăciun sub stele Romantic Drama 2019 12.30 Târgul de Crăciun Romance 2021 14.20 Farmecul Crăciunului Romance 2020 16.10 Speranță de Crăciun 18.00 Inima Sărbătorilor Romantic Drama 2020 20.00 Crăciunul la Plaza Romantic Drama 2019 22.00 Crăciunul la Coyote Creek Romance 2021 00.00 Reuniți de Crăciun 02.00 Camera de gardă

FILM NOW

06:15 Ce-și dorește o fată. Comedie, 2003. Regia: Dennie Gordon. Cu: Amanda Bynes.
08:00 Răpirea. Thriller, 2017. Regia: Luis Prieto. Cu: Christopher Berry.
09:30 Iepurele-Găină și Hamsterul Întunericului. Animație, 2022.
11:00 Grădina speranței. Biografic, 2017. Regia: Niki Caro. Cu: Daniel Brühl.
13:05 Brooklyn. Romantic, 2015.
14:50 Mincinosul mincinoșilor. Comedie, 1997. Regia: Tom Shadyac. Cu: Amanda Donohoe.
16:15 Cronicile Casterilor: A 16-a lună. Romantic, 2013. Regia: Richard LaGravenese. Cu: Alden Ehrenreich, Alice Englert.
18:15 Gringo: Amator în misiune. Acțiune, 2018. Regia: Nash Edgerton. Cu: Amanda Seyfried.
20:00 Fiica președintelui. Romantic, 2003. Regia: Andy Cadiff. Cu: Beatrice Rosen.
21:45 Hitman's Bodyguard: Care pe care. Acțiune, 2017.
23:45 Vremea răzbunării. Thriller, 1996. Regia: Joel Schumacher. Cu: Samuel L. Jackson, Sandra Bullock.
02:10 Domnișoara Sloane. Thriller, 2016. Regia: John Madden. Cu: Alison Pill.

CINEMAX 1

07:00 Starea relației 08:45 Ziua steagului Dramă, SUA, 2021 10:35 Punctul de fierbere Dramă, Marea Britanie, 2021 12:10 Mic dejun pe Pluto 14:20 JFK Dramă, SUA, 1991 17:25 Ziua steagului Dramă, SUA, 2021 19:15 Starea relației 21:00 Ea Dramă, SUA, 2013 23:10 Pasiune înșelătoare Dramă, SUA, 1997 00:55 Profesioniștii crimei Polițist, SUA, 1992 02:35 Bacurau Dramă, Brazilia, 2019 03:50 Angajament: Asli Dramă, Turcia, 2019 06:05 Criza

AXN

07:00 Legenda dragonului milenar Japonia, 2011 09:10 Casa e un Monstru! Animation, SUA, 2006 10:55 Zâmbet de Mona Lisa Drama, SUA, 2003 13:25 Peace, Love & Misunderstanding Comedie , 2011 15:40 Preotul Polițist, 17:30 Agenția secretă Drama, SUA, 2006 21:00 OZN (2018) Drama, SUA, 2018 22:50 Insidious: Capitolul 2 Horror, SUA, 2013 01:05 Jocuri periculoase Polițist, SUA, 1998 02:55 Doc - În mâinile tale 03:55 Crime pe Coasta de Azur

HBO

06:00 G.I. Joe: Snake Eyes. Acțiune, SUA, 2021. Regia: Robert Schwentke.
08:00 Toată lumea în tren! Comedie, Spania, 2021. Regia: Santiago Segura.
09:30 Orașul pierdut. Comedie, SUA, 2022. Regia: Adam Nee, Aaron Nee. Cu: Sandra Bullock.
11:25 Cinci eroi de legendă. Animație, SUA, 2012. Regia: Peter Ramsey.
13:05 Drumul terorii. Thriller, SUA, 2020. Regia: Jonathan Hensleigh. Cu: Liam Neeson.
14:55 Ultima șansă a lui Harvey. Romantic, SUA, 2008. Regia: Joel Hopkins. Cu: Dustin Hoffman.
16:30 Hotel pentru cățel. Comedie, SUA, 2009. Regia: Thor Freudenthal.
18:10 Plini de grație. Comedie, Spania, 2022. Regia: Roberto Bueso. Cu: Carmen Machi, Paula Usero.
20:00 Goosebumps 2: Halloween bântuit. Comedie, SUA, 2018. Regia: Ari Sandel. Cu: Wendi McLlendon-Covey.
21:30 Orașul pierdut. Comedie, SUA, 2022. Regia: Adam Nee, Aaron Nee. Cu: Sandra Bullock.
23:20 Luptând cu destinul. SF, Australia, 2014.
00:55 Lumină naturală. Război, Ungaria, 2021.

CINEMAX 2

07:00 Și atunci, ce e libertatea? 09:10 A doua rundă 09:30 Băiatul în pijama vărgată 11:10 Garderobierul 13:00 Pista iadului 14:35 Mare 16:05 Intențiile bune Dramă, Argentina, 2019 17:35 Băiatul în pijama vărgată 19:10 Și atunci, ce e libertatea? Dramă, România, 2020 21:30 Anul pierdut 1986 Dramă, România, 2022 22:45 Mere 00:15 Penultimul 02:20 Văduva neagră 03:20 Manualul cercetașului 04:55 Lucrurile pe care le facem, lucrurile pe care le spunem

AXN BLACK

07:00 Teleshop 5 10:10 Test Drive 10:50 Test Drive 11:25 Test Drive 12:00 Teleshop 4 14:00 Battery 14:30 Battery 15:00 Battery 15:30 Battery 16:00 NCIS Los Angeles 16:55 NCIS Los Angeles 17:50 NCIS Los Angeles 18:50 NCIS Los Angeles 19:45 Ultraviolet 20:45 Președinte de rezervă 21:40 Președinte de rezervă 22:30 Președinte de rezervă 23:25 Brigada de eSports 00:35 Brigada de eSports 01:35 Totul despre mașini 03:35 Brigada de eSports

HBO 2

07:00 Marmaduke. Comedie, SUA, 2010. 08:30 Peter Iepurașul: Fugit de acasă. Comedie, Australia, 2020. 10:05 Pirații! O bandă de neisprăviți. Animație, Marea Britanie, 2012. 11:30 Misterul lui Hailey Dean: Sentința criminalului. Dramă, SUA, 2020. Regia: Michael Robison 12:55 Penguin Bloom Dramă, Australia, 2020. Regia: Glendyn Ivin. 14:30 Bee Movie: Povestea unei albine Bee Movie Animație, SUA, 2007. Regia: Simon J. Smith, Steve Hickner. 16:00 Clifford: Marele câine roșu. Comedie, SUA, 2021. Regia: Walt Becker. 17:40 Aviatorul. Dramă, SUA, 2004. Regia: Martin Scorsese. 20:30 Elvis. Dramă, SUA, 2022. 23:10 Casa Dragonului. (s) 00:15 Povestea slujitoarei. (s) 01:15 Materiile întunecate. (s) 02:05 Hoțul, soția lui și canoea. (s) 03:00 Mama. Horror, SUA, 2022. 03:30 Lupta cu valurile. Dramă, SUA, 2011. 05:20 Penguin Bloom. Dramă, Australia, 2020. Regia: Glendyn Ivin.

HBO 3

06:00 Călărețul dragonilor 07:30 Ultima tură 09:00 Culorile dragostei 10:25 Avenue 5. (s) 11:35 Love Life. 12:35 Roswell, New Mexico. (s) 13:20 Știrile săptămânii cu John Oliver 14:05 Superman și Lois: (s) Metoda inversă Superman and Lois 14:50 Women is Losers 16:15 Vânătorii de fantome: Moștenirea 18:20 În căutarea dragostei. (s) 19:15 Kung Fu. (s) 20:00 Westworld. (s) 03:10 Jocuri, poturi și focuri de armă 04:00 Ispășire. Dramă, Marea Britanie, 2007.

PRO CINEMA

06:00 La bloc (reluare) 06:30 Ce spun românii (reluare) 08:30 Film: Jurassic School (reluare) 10:15 Divertisment: La bloc (reluare) 12:30 Film: The Boss Baby (reluare) 14:30 Film: Bowfinger (1999) 16:30 Film: Misterele rebusului 3: magie mortală (mister, romantic, 2020) 18:15 La bloc, episodul 163, 165, 166 20:30 Film: Înrudiți (2018) 22:30 Film: Tată fără număr (2013) 00:45 Film: Kin (reluare) 02:45 Apropo Tv 03:45 Divertisment: La bloc (reluare)

HAPPY

06.00 Inima mea e a ta (s) 07.00 Magazin informativ: CulTour (r) 07.45 Teleshopping 08.00 Film serial: Rubi 10.45 Teleshopping 11.00 Film serial: Furtuna pe Bosfor (r) 13.00 Film serial: Puterea destinului (r) 15.00 Film serial: Juramantul – O dragoste implinita (r) 17.00 Film serial: Inima ranita (r) 20.00 Film serial: Puterea destinului. 21.45 Film serial: Destinatia 23.30 Film serial: Puterea destinului (r) 01.15 Film serial: Destinatia (r) 03.00 Magazin informativ: CulTour (r)

TVR 1

07.00 3 ceasuri bune
09.45 Teleshopping
10.00 AgroStrategia
11.00 Câștigă România! (R) Prezintă Virgil Ianțu
12.00 Teleshopping
12.30 Parlamentul României
13.00 Breaking Fake News(R)
14.00 Telejurnal
14.55 Vorbește corect!
15.00 Akzente(I)
15.55 Akzente(II)
16.55 Veniți de gustați ! (SUA, 2020)
17.00 Atelier de sănătate
17.55 Zi de zi cu părintele Constantin Necula
18.00 Omul și timpul
18.55 Dincolo de alb și negru
19.40 Sport
20.00 Telejurnal
20.54 Meteo
21.00 Câștigă România!
22.00 Documentar
23.00 Mondial în familie
24.00 Dincolo de alb și negru
01.00 Atelier de sănătate (R)
01.55 Meteo (R)
02.00 Obsesia Evei

TVR 2

07.00 Teleșcoala Limbi străine (R) Germană Producator: Sinziana Milosoiu //din 02 noiembrie // 07.30 România…în bucate (R) TVR Târgu Mureș Cooking Show Emisiune realizată de TVR Târgu Mureș Prezentatori: Costin Miron si Bogdan Moraru Realizator: Bogdan Moraru Producător: Costin Miron Jurnalist: Cătălin Blebea Producător: Cristina Murgu Producător delegat: Alexandra Tiniche //din 02 noiembrie // 08.00 În direct cu viața (R) Producător: Daniel Paraschiv Realizator: Liana Stanciu Redactori: Adina Toderașcu și Sinziana Milosoiu //din 02 noiembrie // 08.50 Teleshopping 09.00 Cirque du soleil: Alegria – Canada, 2001 Prima parte Unul dintre cele mai apreciațe și longevive spectacole ale companiei Cirque du Soleil, „Alegria" („Bucurie"

TVR 3

07:00 Telematinal (I) 07:55 Mașina timpului 08:00 Telematinal (II) 08:55 Teleshopping Publicitate 09:00 Telematinal (III) 09:55 Teleshopping Publicitate 10:00 Teleșcoală în limba maghiară 10:55 Memoria tiparului 11:00 Toți împreună 12:50 Teleshopping 13:05 Piper pe limbă 14:00 Teleshopping-Publicitate 14:05 Tableta de sănătate 15:00 Cântec și poveste 16:00 Forum economic 16:55 Teleshopping 17:00 Telejurnal regional 17:30 Lumea de aproape 17:55 Teleshopping 18:00 Se întâmplă acum 19:55 Art pass Emisiune dedicată vieții culturale externe 20:00 La sfatul popular 21:50 Memoria tiparului 22:00 Program preluat de la Televiziunea Publică din Ucraina 24:00 Se întâmplă acum (R) 1:55 Art pass 2:00 La sfatul popular (R) 3:50 Memoria tiparului 4:00 Toți împreună (R)

PRO TV

06:00 Știrile PRO TV
10:30 Vorbește lumea
13:00 Știrile PRO TV
14:00 Lecții de viață
15:00 La Măruță
17:00 Știrile PRO TV
18:00 Ce spun românii
19:00 Știrile PRO TV
20:30 Las Fierbinți. Acțiunea se petrece în satul Fierbinți, acolo unde existența locuitorilor se desfășoară lent, într-un paradis rural care s-a adaptat, în stil pur românesc, la vremurile moderne. Viceprimarul Vasile vrea să îi ia locul actualului primar și se bazează pe sprijinul cârciumarului Bobiță și al prietenului acestuia, Giani, șmecherașul tipic de provincie. Celentano, Firicel a lu' Cimpoaie, Ardiles și Moș Peleus, bețivii satului, sunt apariții colorate și pline de umor.
21:30 Sunt celebru, scoate-mă de aici !
23:30 Știrile PRO TV
00:00 Demolarea. (2021)
02:00 Lecții de viață. (reluare)
03:00 Vorbește lumea.
05:00 Ce spun românii. Concurentii incearca sa ghiceasca cele mai populare raspunsuri ale unor intrebari adresate anterior unui esantion format din 100 de persoane, se distreaza impreuna.

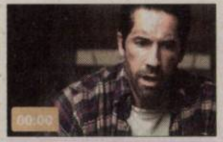

PRIMA TV

07:00 Starea Nației (r) 08:00 Teleshopping 08:15 Flash monden 09:00 Exclusiv VIP (r) 11:00 Teleshopping live 13:00 Serial: Doar pentru iubire (r) 14:00 Focus 15:30 Exclusiv VIP live cu Crisi Brancu SEZON NOU 17:30 Flash monden cu Diana Bart 17:55 Sport 18:00 Focus 19:30 Iubiri secrete 20:00 PUP-O, MA, Romania, 2022 21:00 New Amsterdam, SUA, 2018-2022 22:00 Starea Nației cu Dragos Patraru SEZON NOU 23:00 Focus 00:00 Exclusiv VIP (reluare)

PRO ARENA

06:00 Ora exacta in sport (r) 07:00 Stiri 07:30 Barbat in minoritate 09:30 Ora exacta in sport 12:30 Stiri 13:00 Ce spun românii 14:00 Barbat in minoritate 16:00 De râsul lumii 17:00 Ora exacta in sport (r) 17:30 UEFA Europa Conference League: 19:45 UEFA Europa Conference League: CFR- Ballkani 22:00 UEFA Europa Conference League: FCSB- West Ham 00:00 Special UEFA 01:00 Stiri 01:30 UEFA Europa Conference League: FCSB- West Ham (r)

ANTENA 1

06.00 Observator/Sport
08.00 'Neatza cu Razvan si Dani
12.00 Observator
14.00 Mireasa cu Simona Gherghe
16.00 Observator
17.00 Mireasa cu Simona Gherghe
18.00 Pretul cel bun
19.00 Observator/Sport
20.30 Adela Doua surori inteleg iubirea fata de cealalta diferit. Adela este in stare sa renunte la tot pentru sora ei. Iar, pentru Andreea, tot ce este al Adelei este si al ei… inclusiv viata.
23.15 Observator/Sport
23.45 Chefi la cutite
03.00 Observator
04.00 Mireasa
05.00 Pretul cel bun. (r) Prețul cel bun este o emisiune de divertisment, de tip concurs, în care participanții concurează pentru a câștiga premii în bani și produse, aproximând sau ghicind exact prețul unor produse prezentate. Selectați din public, concurenții trebuie să liciteze prețul unui produs, încercând să ajungă cât mai aproape de suma corectă, dar fără să o depășească. În fiecare ediție, participanții trebuie să ghicească valoarea premiilor puse în joc.

ACASĂ

06:00 Dragoste si alte complicatii (r) 08:00 Povestea de pe insula (r) 09:00 Iubirea are numele tau (r) 10:00 Iubiri fara hotar (r) 12:00 Numai langa tine 13:00 Mai mult decat o familie 15:00 Dragoste si alte complicatii 17:00 Iubiri fara hotar 19:00 Iubirea are numele tau 20:00 Mancare pe care 21:00 Povestea de pe insula 22:00 Inima de tigan (2007) 23:30 Numai langa tine (r) 00:30 Iubirea are numele tau (r) 01:30 Povestea de pe insula (r) 02:30 Inima de tigan

DIVA

06:00 Secretul Crăciunului Comedy 2020 08:00 Un ajutor de Sărbători 10:00 Un Crăciun la Dollywood Romantic Drama 2019 12:00 Crăciunul de după colț 14:00 Campanie de Crăciun Romantic comedy 2018 16:00 Holly și Ivy Family 2020 18:00 Borcanele de Crăciun Drama 2019 20:00 Crăciun pe Aleea cu Caprifoi Romantic Drama 2018 22:00 Cu bărcuța de Crăciun Family 2021 00:00 Încurcătură de Crăciun Romantic Drama 2018 02:00 Camera de gardă

FILM NOW

07:10 Desigur... poate că.... Romantic, 2008. Regia: Adam Brooks. Cu: Abigail Breslin, Derek Luke.
08:55 Vremuri întunecate. Biografic, 2017. Regia: Chris Gorak. Cu: Ben Mendelsohn, Gary Oldman.
11:00 Cealaltă moștenitoare Boleyn. Dramă, 2008. Regia: Justin Chadwick. Cu: Eric Bana, Nat. Portman.
12:50 Maestrul Tai Chi. Acțiune, 2013. Regia: Keanu Reeves. Cu: Jeremy Marinas, Karen Mok Man-Wai.
14:30 În căutarea Tărâmului de Nicăieri. Dramă, 2004. Regia: Marc Forster. Cu: Dustin Hoffman.
16:05 Misiune: Imposibilă. Declinul. Acțiune, 2018. Regia: Christopher McQuarrie. Cu: Alec Baldwin, Angela Bassett.
18:25 Nu poți săruta mireasa. Comedie, 2011. Regia: Rob Hedden. Cu: Dave Annable, Mena Suvari.
20:00 Copilul de pe Marte. Comedie, 2007. Cu: A. Peet, John Cusack.
21:45 Elefantul alb. Acțiune, 2022. Regia: Jesse V. Johnson. Cu: O.Kurylenko.
23:15 Infidela. Thriller, 2002. Regia: Adrian Lyne. Cu: Diane Lane, Erik Per Sullivan, Oliver Martinez.
01:15 Cârtița. Thriller, 2006. Cu: Alec Baldwin.

CINEMAX 1

07:00 Together Together 08:30 Păianjen 10:20 Microcosmos 11:40 Reflecție Dramă, Ucraina, 2021 13:50 Stupul Dramă, Kosovo, 2021 15:15 Fantoma mea iubită Dramă 17:25 Păianjen Thriller, Chile, 2019 19:15 .dog Dramă, Cipru, 2021 21:00 Povestea lui Racheltjie de Beer Dramă, Africa de Sud, 2019 22:50 Casa melcilor Horror, Spania, 2021 00:35 Trei panouri lângă Ebbing, Missouri 02:30 Yellow Rose 04:05 Noaptea bestiei 05:20 Băiatul în pijama vărgată

AXN

07:00 The Shield: Lege și fărădelege V. 7 07:55 Obiectez! 08:55 Lista neagră 09:50 Lista neagră 10:45 Recrutul 11:40 Recrutul 12:35 Cititorii de oase 13:30 Cititorii de oase 14:25 Obiectez! 15:25 Lista neagră 16:15 Lista neagră 17:10 Recrutul 18:10 Recrutul 19:05 Cititorii de oase 20:05 Cititorii de oase 21:00 Doc - În mâinile tale 22:05 Doc - În mâinile tale 23:25 Doctorul cel bun 00:20 Doctorul cel bun 01:15 Insidious: Capitolul 3 02:55 Doc - În mâinile tale

HBO

06:00 Jurnalul unei dădace. Dramă-Comedie, SUA, 2007. Regia: Robert Pulcini. Cu: S. Johansson.
07:45 Omul-Păianjen: Întoarcerea acasă. Acțiune, SUA, 2017. Regia: Jon Watts. Cu: Tom Holland.
09:55 Gașca Animăluțelor DC. Animație, SUA, 2022.
11:40 Aviatorul. Dramă, SUA, 2004. Regia: Martin Scorsese. Cu: Leo Dicaprio.
14:30 Delicios. Dramă-Comedie, Franța, 2021. Regia: Éric Besnard. Cu: Grégory Gadebois, Isabelle Carré.
16:25 Hai, hai! Dramă, SUA, 2021. Regia: Mike Mills. Cu: Joaquin Phoenix.
18:15 Cei care mă vor mort. Thriller, SUA, 2021. Regia: Taylor Sheridan. Cu: Angelina Jolie, Nicholas Hoult.
20:00 Îngerul din bradul de Crăciun. Romantic, Canada, 2020. Regia: Jessica Harmon. Cu: Jill Wagne.
21:25 38 de puncte la Garden. Documentar, SUA, 2022. Regia: Frank Chi.
22:05 Verdict final. Documentar, SUA, 2022. Regia: Nanfu Wang.
22:55 Manchester by the sea. Dramă, SUA, 2016. Regia: Kenneth Lonergan. Cu: Casey Affleck.
01:10 Aviatorul. Dramă, SUA, 2004. Regia: Martin Scorsese. Cu: Leo Dicaprio.

CINEMAX 2

07:00 Otto Barbarul 08:50 Nașterea lui Valerie Venus Scurtmetraj, Marea Britanie, 2020 09:10 Copilul Dramă, Spania, 2020 10:55 Lista neagră Dramă, SUA, 1991 12:40 Anul pierdut 1986 14:00 Conferința Dramă, Rusia, 2020 16:15 Cosmos Dramă-Comedie, Canada, 1996 18:00 Copilul 19:45 Toate lunile Aventuri, Spania, 2020 21:30 Cryptozoo Dramă, SUA, 2021 23:05 Sperietoarea 00:20 Gloria și fantoma 02:15 Dingo 04:05 Ricoșeu 05:40 Drumuri uitate

AXN BLACK

07:00 Teleshop 5 10:10 Totalcar Extra 4 10:25 Test Drive 10:55 Test Drive 11:25 Test Drive 12:00 Teleshop 4 14:00 Test Drive 14:30 Test Drive 15;00 Lege și dreptate 16:00 Lege și dreptate 16:55 The Shield 17:55 The Shield 18:55 The Shield 19:55 The Shield 20:55 Lege și dreptate 21:50 Lege și dreptate 22:45 Ultraviolet 23:45 Ultraviolet 00:45 The Shield 01:45 The Shield 02:50 Lege și dreptate 03:35 Lege și dreptate 04:15 Test Drive 05:00 Teleshop 5

HBO 2

07:00 Victor și Valentino. (s) 07:10 Victor și Valentino. (s) 07:20 Victor și Valentino. (s) 07:40 Elvis. Dramă, SUA, 2022. 10:15 Sindromul Baumbacher. Dramă-Comedie, Germania, 2019. 11:45 The Rolling Stones: O viață în trupă. (s) 12:45 Love Life. (s) 13:15 Teoria Big Bang. (s) 13:35 Teoria Big Bang. (s) 14:00 Moara neagră. Aventuri, Polonia, 2020. Regia: Mariusz Palej. 15:40 Superman și Lois. (s) 16:25 Kung Fu. (s) 17:10 Părinți și copii. (s) 17:35 Sherlock. (s) 19:05 Ultimii veniți. Dramă, Polonia, 2020. Regia: Dawid Nickel. 20:30 Ultima șansă a lui Harvey. Romantic, SUA, 2008. 22:00 Cartelul crimelor. (s) 23:00 Cartelul crimelor. (s) 23:55 Cartelul crimelor. (s) 00:55 Povestea slujitoarei. (s) 01:45 Repetiția. (s) 02:20 Avenue 5. (s) 02:55 Apele Nordului. (s) 03:55 O nuntă pe zi. Comedie, Germania, 2020. Regia: Maggie Peren. 05:30 Ultimii veniți. Dramă, Polonia, 2020.

HBO 3

06:00 O schemă de milioane. 07:45 Eu sunt Bolt. Doc, Marea Britanie, 2016. 09:35 Fuga la Paris. Dr-Com, Canada, 2021. 11:30 Familia Heck. (s) 11:50 Familia Heck. (s) 12:15 Pasagerii. SF, SUA, 2016. 14:10 Conni și pisica. 15:30 Jumanji: Aventură în junglă. Acț, SUA, 2017. 17:30 Familia Monstrulescu 2. 19:15 Obsesia Evei. (s) 20:00 Luther. (s) 21:00 The White Lotus. (s) 22:00 Jurământul. (s) 22:55 Luptând cu destinul. 00:35 Vrăjitoarea. 02:10 The White Lotus. (s)

PRO CINEMA

06:15 La Maruta (r) 08:15 Film: Mousehunt (r) 10:15 La bloc, episodul 179, 180, 181, 182 (r) 12:30 Film: My Favorite Wedding (r) 14:30 Film: Hallmark: Dragoste ca la carte (2015) 16:30 Hallmark: Mom&Dad Undergrads – Mama și tata din nou la școală (2014) 18:15 La bloc, episodul 183, 184, 185, 186 20:30 Film: Arma secretă (2002) 22:30 Film: Între focuri (2006) 01:00 Film: First Shot (r) 03:00 La Maruta (r) 04:45 Divertisment: La bloc (reluare)

HAPPY

06.00 Inima mea e a ta (s) 07.00 Legaturi de familie (s) 09.15 Film serial: Inima ranita (r) 11.30 Vis de iubire (r) 12.30 Mostenirea (r) 14.30 Rebelde (s) 16.30 Furtuna pe Bosfor (r) 17.30 Magazin informativ: CulTour 18.00 Mostenirea (s) 20.00 Film serial: Juramantul – O dragoste implinita (s) 22.00 Furtuna pe Bosfor (s) 23.00 Film serial: Vis de iubire 00.00 Mostenirea (r) 02.00 CulTour (r) 02.30 Vis de iubire (r) 03.15 Rebelde (r) 04.45 CulTour (r) 05.15 Teleshopping

TVR 1

07.00 3 ceasuri bune
10.00 AgroStrategia
11.00 Câștigă România! (R) Prezintă Virgil Ianțu
12.00 Teleshopping
12.30 Tribuna partidelor parlamentare.
13.00 Lumea financiară (R)
14.00 Telejurnal
14.55 Vorbește corect!
15.00 Convieţuiri
15.55 Convieţuiri (II)
16.55 Veniți de gustați ! (SUA, 2020)
17.00 Atelier de sănătate
17.55 Zi de zi cu părintele Constantin Necula
18.00 Breaking Fake News
18.55 Dincolo de alb şi negru
19.40 Sport
20.00 Telejurnal
20.54 Meteo
21.00 Câștigă România!
22.00 Obsesia Evei. (serial, SUA, Regatul Unit – 2018-2021)
23.00 Mondial în familie
24.00 Dincolo de alb şi negru
01.00 Atelier de sănătate. (R)

TVR 2

07.00 Teleşcoala Limbi străine (R) **07.30** România…în bucate **08.00** În direct cu viața (R) **08.50** Teleshopping **09.00** Cirque du Soleil: Kooza – Canada, 2008 **10.00** Documentar 360° (R) Castorul **11.30** Prietenii de la radio **12.00** Telejurnal Sport Meteo **12.40** Teleshopping **13.00** Cultura minorităților **13.30** Ediție limitată (R) **14.30** Documentar 360° Paris **15.30** Teleşcoala Clasa a VIII-a **16.30** România…în bucate **17.00** În direct cu viața Invitați: **18.00** Ora de stiri Transmisiune directă **18.50** E vremea ta! **19.05** Serial Doctor Quinn (SUA, 1993-1998) Cu: Jane Seymour, Joe Lando, **20.00** Jean De Florette (Franța, 1986) Regia: Claude Berri **22.30** Povestea vinde **01.00** Jean De Florette **03.10** Ora de stiri **03.50** Teleşcoala

TVR 3

07:00 Telematinal (I) **07:55** Mașina timpului **08:00** Telematinal (II) **08:55** Teleshopping **09:00** Telematinal (III) **09:55** Teleshopping **10:00** Teleşcoală în limba maghiară **10:55** Memoria tiparului **11:00** Toți împreună **12:50** Teleshopping **13:05** Cu cărțile pe față **13:55** Teleshopping **14:00** Tableta de sănătate **15:00** Cântec şi poveste **16:00** Forum economic **16:55** Teleshopping **17:00** Telejurnal regional **17:30** Lumea de aproape **17:55** Teleshopping **18:00** Se întâmplă acum **19:55** Art pass **20:00** La sfatul popular Cine are pe telefon Skype, Zoom sau TiK TokȘ... **21:50** Memoria tiparului **24:00** Se întâmplă acum (R) Producător Miruna Moraru **1:55** Art pass Emisiune dedicată vieții culturale externe; **3:50** Memoria tiparului Studioul teritorial Tg.Mureș **4:00** Toți împreună (R) **5:55** Mașina timpului

PRO TV

06:00 Ştirile PRO TV
10:30 Vorbeşte lumea
13:00 Ştirile PRO TV
14:00 Lecţii de viaţă
15:00 La Măruță
17:00 Ştirile PRO ,TV
18:00 Ce spun românii
19:00 Ştirile PRO TV
20:30 Las Fierbinți
21:30 Visuri la cheie
23:30 Ştirile PRO TV
00:00 Twist. (2021)
02:00 Lecţii de viaţă. (reluare) Lectii de viata le va arata romanilor povesti cel putin interesante, pline de emotii, tradare, suspiciune, dezamagire, iubire, pasiune si multe altele! Fiecare emisiune va trata un subiect tensionat, care, de obicei, se petrece in spatele usilor inchise ale caselor, in incercarea de a pastra cat mai ascunse secretele rusinoase descoperite in familii.
03:00 Vorbeşte lumea. (reluare) Vorbeşte lumea este o emisiune de divertisment, prezentată de Shurubel, Bogdan Ciudoiu şi Adela Popescu. Emisiunea abordează subiecte din toate sferele de interes, de la modă, frumusețe, sănătate şi până la cooking şi parenting
05:00 Ce spun românii. (reluare)

PRIMA TV

07:00 Starea Naţiei (r) **08:00** Teleshopping **08:10** Flash monden **09:00** Exclusiv VIP (r) **11:00** Teleshopping live **13:00** Doar pentru iubire (r) **14:00** Focus **15:30** Exclusiv VIP live cu Cristi Brancu **17:30** Flash monden cu Diana Bart **17:55** Sport **18:00** Focus **19:15** Iubiri secrete **20:00** Cronica carcotasilor **22:00** Starea Naţiei cu Dragos Patraru SEZON NOU **23:00** Focus **00:00** Exclusiv VIP (r) **02:00** Cronica Carcotasilor (r) **04:00** Focus **05:30** Dragoste si razbunare(r)

PRO ARENA

06:00 Ora exacta in sport (r) **07:00** Stiri Sport.ro **07:30** Barbat in minoritate **09:30** Ora exacta in sport **12:30** Stiri Sport.ro **13:00** Ce spun românii **14:00** Barbat in minoritate **16:00** De râsul lumii **17:00** Ora exacta in sport (r) **17:30** Handbal Feminin: Ungaria - Romania **19:30** Handbal Feminin: Germania - Romania **21:30** Hawaii 5.0 **22:30** Armă Mortală **23:30** Aşii amanetului **00:00** Stiri Sport.ro **00:30** Hawaii 5.0 **01:30** Ora exacta in sport (r) **04:30** La Bloc

ANTENA 1

06.00 Observator/Sport
08.00 'Neatza cu Razvan si Dani
12.00 Observator
14.00 Mireasa cu Simona Gherghe
17.00 Observator
18.00 Pretul cel bun
19.00 Observator/Sport
20.30 Chefi la cutite. Premiera Juraţii Bontea, Scărlătescu şi Dumitrescu revin în competiţia culinară care pentru prima oară de când formează o echipă i-a provocat la o întrecere între ei. După ce primul sezon a fost câştigat de echipa Bontea, revenirea din această toamnă se anunţă şi mai picantă pentru că fiecare dintre cei trei este decis să câştige. Noi concurenţi, noi talente descoperite în bucătărie, competiţie condimentată cu multe ironii şi momente memorabile, toate îi vor face pe chefi să dea şi mai multă culoare competiţiei.
00.00 Observator/Sport
00.30 iRoast (r)
05.00 Pretul cel bun. (r) Preţul cel bun este o emisiune de divertisment, de tip concurs, în care participanţii concurează pentru a câştiga premii în bani şi produse, aproximând sau ghicind exact preţul unor produse prezentate.

DIVA

06:00 Un Crăciun la Dollywood Romantic Drama 2019 **08:00** Borcanele de Crăciun Drama 2019 **10:00** Coincidențe de Crăciun **12:00** Crăciun pe Aleea cu Caprifoi Romantic Drama 2018 **14:00** Ne vedem de Crăciun Romance 2020 **16:00** Încurcătură de Crăciun Romantic Drama 2018 **18:00** Nuntă de Crăciun Romantic Drama 2020 **20:00** Sunetul Crăciunului **22:00** Un ajutor de Crăciun Romantic Drama 2020 **00:00** Campanie de Crăciun **02:00** Camera de gardă

FILM NOW

07:25 Aurul nebunilor. Romantic, 2008. Regia: Andy Tennant. Cu: Alexis Dziena, Donald Sutherland.
09:15 Marţianul. Aventuri, 2015. Regia: Ridley , Scott. Cu: Sean Bean.
11:30 Traducătoarea. Thriller, 2005. Regia: Sydney Pollack. Cu: Catherine Keener, Jesper Christensen.
13:30 Egali. SF, 2015. Regia: Drake Doremus. Cu: Guy Pearce, Kristen Stewart.
15:10 Călătorie în centrul Pământului. Acţiune, 2008. Regia: Eric Brevig. Cu: Brendan Fraser.
16:40 Desigur... poate că.... Romantic, 2008. Regia: Adam Brooks. Cu: Abigail Breslin, Derek Luke.
18:25 Un ştirist legendar. Comedie, 2004. Regia: Adam McKay. Cu: Christina Applegate, Fred Willard.
20:00 Misiune pe MS One. Acţiune, 2012. Regia: James Mather , Stephen St. Leger. Cu: Guy Pearce.
21:30 Vremuri întunecate. Biografic, 2017. Regia: Chris Gorak. Cu: Gary Oldman.
23:35 Identităţi furate. Thriller, 2004. Regia: D.J. Caruso , Tony Scott. Cu: Angelina Jolie, Ethan Hawke.
01:20 Girls Trip: Dezmăţ cu fetele. Comedie, 2017. Regia: Malcolm D. Lee. Cu: Jada Pinkett Smith.

CINEMAX 1

07:00 Călătoria **08:40** Nemărităta **10:10** Cei fără voce **11:40** Parfumurile **13:20** Un câine umed Dramă, Germania, 2021 **15:00** Wu Hai Poliţist, China, 2020 **16:40** Together Together Comedie, SUA, 2021 **18:10** Nemărităta Comedie, Canada, 2019 **19:40** Microcosmos Documentar, Franța, 1996 **21:00** Stupul Dramă, Kosovo, 2021 **22:25** Mama-surogat Dramă, SUA, 2020 **00:00** Aşteptarea **01:40** Ţinutul tigrilor **03:20** Amantul **05:15** 200 de metri

AXN

07:00 The Shield: Lege şi fărădelege V. 6 **08:05** Obiectez! **08:55** Lista neagră **09:55** Lista neagră **10:50** Recrutul **12:45** Cititorii de oase **13:35** Cititorii de oase **14:30** Obiectez! **15:30** Lista neagră **16:25** Lista neagră **17:15** Recrutul **18:10** Recrutul **19:05** Cititorii de oase **20:05** Cititorii de oase **21:00** NCIS **21:55** NCIS **22:55** NCIS Los Angeles **23:50** NCIS Los Angeles **00:50** NCIS **01:45** NCIS **02:30** NCIS Los Angeles **03:10** NCIS Los Angeles **04:00** Teleshop 5

HBO

06:00 Respect. Dramă, SUA, 2021. Regia: Liesl Tommy. Cu: Jennifer Hudson.
08:20 Pe platourile de filmare
08:45 Goosebumps 2: Halloween bântuit. Comedie, SUA, 2018. Regia: Ari Sandel. Cu: Wendi Mclendon-Covey.
10:15 Juno. Dramă-Comedie, SUA, 2007. Regia: Jason Reitman. Cu: Elliot Page.
11:55 Competiţia oficială. Dramă-Comedie, Spania, 2021. Regia: Gastón Duprat, Mariano Cohn. Cu: Penélope Cruz.
13:45 Festivalul lui Rifkin. Comedie, SUA, 2020. Regia: Woody Allen. Cu: Wallace Shawn, Gina Gershon.
15:20 Omul-Păianjen: Întoarcerea acasă. Acţiune, SUA, 2017. Regia: Jon Watts. Cu: Tom Holland.
17:30 Rădăcini sălbatice. Dramă, Ungaria, 2021. Regia: Hajni Kis. Cu: Gusztáv Dietz, Zorka Horváth.
19:10 Povestea slujitoarei. (s)
20:00 Gaşca Animăluţelor DC. Animaţie, SUA, 2022.
21:45 The White Lotus. (s)
22:50 Fiica. Thriller, Spania, 2021. Regia: Manuel Martín Cuenca. Cu: Javier Gutiérrez, Irene Virgüez.
00:50 Competiţia oficială. Dramă-Comedie, Spania, 2021. Regia: Gastón Duprat, Mariano Cohn.

CINEMAX 2

07:00 Turnul - Ep. 1 **07:45** Turnul - Ep. 2 **08:30** Turnul - Ep. 3 **09:25** Limbo **10:55** Adoraţie **12:35** Unul pentru toţi **14:15** Iisus din Montreal Dramă, Canada, 1989 **16:15** Otto Barbarul Dramă, Romănia, 2020 **18:10** Limbo Dramă, Germania, 2020 **19:40** Lista neagră Dramă, SUA, 1991 **21:30** Anul pierdut 1986 Dramă, Romănia, 2022 **22:50** Conferința Dramă, Rusia, 2020 **01:05** Adoraţie **02:45** Viitorul este un loc singuratic **04:25** Uitaţi vom fi **06:40** 3 picioare

AXN BLACK

07:00 Teleshop 5 **10:00** Test Drive **10:25** Test Drive **12:00** Teleshop 4 **14:00** Test Drive **14:30** Test Drive **15:05** Lege şi dreptate 1 **16:55** The Shield: Lege şi fărădelege **17:55** The Shield: Lege şi fărădelege **18:55** The Shield: Lege şi fărădelege **19:50** The Shield: Lege şi fărădelege **20:50** Lege şi dreptate **21:50** Lege şi dreptate **22:45** Ultraviolet **23:45** Ultraviolet **00:45** The Shield: Lege şi fărădelege **01:45** The Shield: Lege şi fărădelege **02:45** Lege şi dreptate

HBO 2

07:00 Insula Taberei de Vară. (s) **07:10** Insula Taberei de Vară. (s) **07:20** Insula Taberei de Vară. (s) **07:40** Belle. Animaţie, Japonia, 2021. **09:45** Uncharted. Acţiune, SUA, 2022. **11:45** The Rolling Stones: O viaţă în trupă. (s) **12:45** Love Life. (s) **13:15** Teoria Big Bang. (s) **13:35** Teoria Big Bang. (s) **13:55** Tom şi Jerry. Comedie, SUA, 2021. Regia: Tim Story. **15:35** La Middleton. Comedie, SUA, 2013. Regia: Adam Rodgers. **17:20** Elvis. Dramă, SUA, 2022. **20:00** 12 orfani fantastici. Dramă, SUA, 2021. **22:00** Totul despre sex. (fil serial) **22:25** Totul despre sex. (s) **22:50** Totul despre sex. (s) **23:20** Batman. Acţiune, SUA, 2022. **02:15** Aurul negru. Dramă, Franţa, 2011. Regia: Jean-Jacques Annaud. **04:25** 12 orfani fantastici. Dramă, SUA, 2021. Regia: Ty Roberts. Cu: Luke Wilson, Vinessa Shaw, Wayne Knight, Martin Sheen, Jake Austin Walker **06:25** Pe platourile de filmare

HBO 3

08:15 Poveştile tatălui meu. **10:00** Eu cu măgarul meu şi cu iubitul meu. **11:40** Familia Heck. (s) **12:25** Hellboy. Acţiune, SUA, 2004. **14:30** Vânătorii de fantome: Moştenirea. **16:35** O schemă de milioane. Comedie, SUA, 2020. **18:20** Materiile întunecate. (s) **19:15** Obsesia Evei. (s) **20:00** Luther. (s) **21:00** Roswell, New Mexico. (s) **21:45** Sherlock. (s) **23:20** Hitman's Bodyguard 2: Nevasta asasinului. **01:15** Roswell, New Mexico. (s) **02:00** Sherlock. (s) **03:30** Pe platourile de filmare.

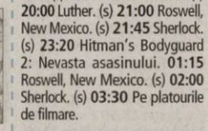

PRO CINEMA

06:15 La Maruta (reluare) **08:15** Film: The Boss Baby (r) **10:15** La bloc (reluare) **12:30** Film: Hailey Dean Mystery: Deadly Estate (r) **14:15** Film: Vânătoarea de şoareci (1997) **16:15** Nunta mea preferată (2017) Cu: Maggie Lawson, Paul Greene, Christine Chatelain, Peter Benson, Ellen Ewusie **18:15** La bloc **20:30** Film: Bubuială în Bronx (1995) **22:15** Film: Dispăruta (2012) **00:15** Film: Rumble in the Bronx (r) **02:00** La Maruta (r) **03:45** La bloc (reluare)

HAPPY

06.00 Inima mea e a ta (s) **07.00** Legaturi de familie (s) **09.15** Film serial: Inima ranita (r) **11.30** Film serial: Vis de iubire (r) **12.30** Mostenirea (r) **14.30** Rebelde (s) **16.30** Serial: Furtuna pe Bosfor (r) **17.30** Magazin informativ: CulTour **18.00** Mostenirea (s) **20.00** Inima ranita (s) **22.00** Furtuna pe Bosfor (s) **23.00** Serial: Vis de iubire (s) **00.00** Mostenirea (r) **02.00** CulTour (r) **02.30** Film serial: Vis de iubire (r) **03.15** Rebelde (r) **04.45** CulTour (r) **05.15** Teleshopping

TVR 1

07.00 Universul credintei
08.00 Bucuria credinței
08.30 Cronicile spațiului (R)
09.00 Gusti ! Şi apoi mănânci cu chef Alex Petricean (R)
09.30 M. A.I. aproape de tine
10.00 Pro Patria
10.30 Viața satului
13.00 Tezaur folcloric
14.00 Telejurnal
14.30 Ai luat plasă!
15.30 Exclusiv în România. Prezintă Cristian Tabără
16.30 Gări de poveste (R)
17.30 Istorii ascunse
17.55 Zi de zi cu părintele Constantin Necula
18.00 Dosar Romania
18.55 Garantat 100%
19.40 Sport
20.00 Telejurnal
20.54 Meteo
21.00 O dată-n viață
23.01 Drumul spre Qatar
23.31 Drumul spre Qatar
24.00 Garantat 100%. (R)
00.55 Zi de zi cu părintele Constantin Necula. (R)
01.00 Ai luat plasă

TVR 2

07.00 Teleshopping **07.30** România…în bucate (R) **08.00** Repere sacre **10.00** Pescar hoinar **10.30** Natură şi aventură **11.00** Destine ca-n filme (R) **12.00** Să fim sănătoşi! **12.30** Levintza prezintă(R) **13.00** Duminica filmului românesc Acasă – România, 1987 Regia: Constantin Vaeni Cu: Şerban Ionescu, Ilarion Ciobanu, Oana Pellea **15.00** Drag de România mea! **17.00** D'ale lu' Mitică **18.00** Ora de stiri **18.55** E vremea ta! **19.05** Serial Doctor Quinn (SUA, 1993-1998) Cu: Jane Seymour, Joe Lando, Chad Allen, Erika Flores, **21.50** Filler din mapa de rezervă **22.00** Film de artă Ape tulburi (SUA, Canada, 2000) **00.20** Cum vă merge ? (R) **00.50** Duminica filmului românesc **03.15** E vremea ta! (R) **03.25** Pescar hoinar (R) **03.50** Natură şi aventură

TVR 3

07:00 Satul meu **08:00** Drumul lui Leşe (R) **08:50** Lumină din lumină **09:55** Mașina timpului **10:00** Liturghia de Duminică **11:30** Locuri, oameni şi comori De la Orsova la Belgrad **12:00** la'şi află Studioul teritorial Iaşi **13:00** Europa 360 ° **13:30** Vine Cluju' pe la noi **17:00** Regatul sălbatic **19:00** la'şi descoperă Studioul teritorial Iaşi Producător **19:55** Art pass Emisiune dedicată vieții culturale externe; sunt prezentate expoziții, concerte, spectacole, muzee, festivaluri, tradiții, urbanism şi alte subiecte legate de zona culturală internațională. Producător, prezentator Miruna Moraru **20:00** Teatrul Național de Televiziune **21:15** Portret In memoriam Tamara Buciuceanu Botez **21:50** Memoria tiparului **22:00** Program preluat de la Televiziunea Publică din Ucraina **24:00** la'şi află (R) **1:00** Locuri, oameni şi comori

PRO TV

06:00 Lecţii de viaţă. (reluare)
07:00 Ştirile PRO TV
10:00 Doctor de bine
10:30 Umami: al 5-lea gust
11:00 Paul Blart: Mall Cop 2. (reluare)
13:00 Apropo Tv
14:00 Pe măsura prinţului. (2021)
16:00 Visuri la cheie. (reluare)
18:00 România, te iubesc !
19:00 Ştirile PRO TV
20:00 Confruntare în adâncuri. (2018) Submarinul unei echipe de cercetatori este atacat de o creatură marină uriaşă, despre care se ştia că dispăruse, iar acum a rămas avariată pe fundul Pacificului, fără posibilitate de ieşire pentru echipaj. Cu puţin timp la dispoziţie, Jonas Taylor scafandru profesionist expert în salvări - este recrutat pentru a conduce misiunea de salvare a cercetătorilor şi a întregului ocean de ameninţarea imparabilă a unui rechin gigant preistoric, cunoscut sub numele de Megalodon.
22:00 Turnul Întunecat. (2017)
00:00 Apropo Tv. (reluare)
01:00 Fit For A Prince. (reluare)
02:30 Umami: al 5-lea gust. (reluare)
03:00 Doctor de bine. (reluare)

PRIMA TV

07:00 Secretele presedintelui **08:00** Insider politic **10:00** Oportunistii (r) **11:00** Flash monden best of **12:00** Grabeste-te incet (r) **14:00** Poezie si delicateţuri cu Mircea Dinescu SEZON NOU **16:00** Cronica carcotasilor (r) **18:00** Focus 18 - cele mai importante ştiri ale zilei **19:15** Secretele presedintelui **20:00** Schimb de mame SEZON NOU **22:00** Pup-o, ma! **23:00** Starea natiei Best of (r) **00:00** Poezie si delicateturi **02:00** Schimb de mame (r)

PRO ARENA

06:00 Ora exacta in sport (r) **07:00** Stiri **07:30** De râsul lumii **09:30** Stiri **10:00** Ora exacta in sport **12:30** Stiri **13:00** Superspeed **13:30** I likeIT **14:00** UEFA Europa Conference League: Anderlecht – FCSB (r) **16:00** Magazin UEFA **17:00** Stiri **17:30** Handbal Masculin: CSM Focsani-Steaua **19:00** Jimmy Connors: Tenis pentru public **20:00** Scapă cine poate cu Bear Grylls **21:00** AtleticoTextila **22:00** UFC Fight Night: Kattar vs. Allen **01:00** Stiri **01:30** AtleticoTextila

ANTENA 1

07.00 Observator/Sport
09.00 Divertisment: Neatza de weekend
13.00 Observator
14.00 Hello Chef - sezon nou
15.00 Te cunosc de undeva
19.00 Observator/Sport/Meteo
20.00 iUmor - Premiera
23.15 iMai mult Umor. Cu: Vlad Dragulin
23.30 Stand Up Revolutions. (reluare)
02.00 Observator. (r)
03.00 Medicool
04.00 Misterul ceasului din perete. (r) După ce şi-a pierdut părinţii, Lewis Barnavelt, un băiat de 10 ani, este trimis în Michigan pentru a trăi împreună cu unchiul său, Jonathan. La scurt timp, fata sa adormită a noului său oraş revine la viaţă cu o lume secretă plină de vrăjitori şi vrăjitoare, atunci când Lewis trezeşte accidental morţii. Descoperind că unchiul său este un vrăjitor, băiatul pătrunde în universul misterios al magiei şi vrăjitoriei. Cu toate acestea, această putere nu se limitează doar la oamenii buni: Lewis află despre Isaac Izard, un vrăjitor malefic care dorea să provoace Apocalipsa, astfel încât să poată vedea ce se întâmplă după aceea.

ACASĂ

06:00 Gospodar fara pereche S2, ep. 8 **08:00** Dragostea nu intra in vacanta (reluare) **10:00** Gospodar fara pereche S2, ep. 9 **12:00** Betty in New York (2021), ep. 34, 35 si 36 **15:00** Mostenitorii, ep. 76, 77, 78, 79 si 80 (reluare) **20:00** Lectii de viata **21:00** Idilă în livada cu lamâi **23:00** Vlad S 1 (2019), ep. 13 partea 2 **00:00** Betty in New York, ep. 34, 35 si 36 (reluare) **03:00** Idilă în livada cu lamâi (reluare) **05:00** Vlad S 1, ep. 13 partea 2 (reluare)

DIVA

06:00 Camera de gardă **07:00** Dorințe şi sărutări **08:50** Duet de Crăciun Romantic comedy 2019 **10:35** În căutarea lui Moş Crăciun Romantic Drama 2017 **12:20** Crăciunul la Plaza **14:10** Un oraşel fermecător Romance 2020 **16:00** Premieră Cu bărcuța de Crăciun Family 2021 **18:00** Călătorie de Crăciun Romantic Drama 2020 **20:00** Vacanța de Crăciun Romance 2019 **22:00** Farmecul Crăciunului **00:00** Târgul de Crăciun Romance 2021 **02:00** Camera de gardă

FILM NOW

07:00 Hitman's Bodyguard: Care pe care. Acţiune, 2017. Regia: Patrick Hughes. Cu: Gary Oldman.
09:00 Turbo. Animaţie, 2013. Regia: David Soren. Cu: Bill Hader, Luis Guzmán.
10:30 Brooklyn. Romantic, 2015. Regia: John Crowley. Cu: Saoirse Ronan, Domhnall Gleeson.
12:15 Everest. Aventuri, 2015. Regia: Baltasar Kormákur. Cu: Jake Gyllenhaal.
14:10 Un colţ de Rai. Comedie, 2011. Regia: Nicole Kassell. Cu: Kathy Bates.
15:50 Transformers: Ultimul cavaler. Acţiune, 2017. Regia: Michael Bay. Cu: Anthony Hopkins.
18:15 Puterea imaginaţiei. Comedie, 2009. Regia: Karey Kirkpatrick. Cu: Eddie Murphy, Martin Sheen.
20:00 În Inima Mării. Aventuri, 2015. Regia: Ron Howard. Cu: Ben Whishaw.
22:00 Automata: Agentul de asigurări. Acţiune, 2014. Regia: Gabe Ibáñez. Cu: Antonio Banderas.
23:45 Te urăsc, te iubesc. Romantic, 2021. Regia: Peter Hutchings. Cu: Lucy Hale.
01:25 Tango şi Cash. Acţiune, 1989. Regia: Andrei Konchalovsky.
03:05 Zborul. Thriller, 2012. Regia: Robert Zemeckis. Cu: Bruce Greenwood.

CINEMAX 1

07:00 Starea relaţiei - II **08:45** Generoasa Doamna Henderson **10:30** Scene de viaţă sexuală **12:00** Croitorul Dramă-Comedie, Grecia, 2020 **13:40** Ea Dramă, SUA, 2013 **15:45** 1982 Dramă, Liban, 2019 **17:30** Generoasa Doamna Henderson **19:15** Starea relaţiei - II **21:00** Pădurea blestemată Horror, SUA, 2016 **22:35** Amin Dramă, Franţa, 2002 **00:50** Nu vorbi Dramă, Australia, 2017 **02:40** Fugi şi trage **04:15** Drumuri uitate **05:30** Moartea unui câine

AXN

07:00 Test Drive **07:30** Cititorii de oase **08:25** Stă să plouă cu chiftele **10:20** Stă să plouă cu chiftele 2 **12:15** Camerista Comedie, SUA, 2002 **14:25** Zâmbet de Mona Lisa **16:50** Pixels: O aventură digitală Actiune, SUA, 2015 **18:55** Goosebumps: Îţi facem părul măciucă **21:00** Blackway Thriller , 2015 **23:10** Insidious: Capitolul 3 Horror, SUA, 2015 **01:10** Joc periculos 4 Drama, SUA, 2010 **02:40** Crime pe Coasta de Azur **03:30** Lista neagră: în culise

CINEMAX 2

07:00 Trabuc cu miere **08:40** Faza finală **09:00** Novice **11:05** Sarea din apele noastre **12:55** Shiva Baby Dramă-Comedie, SUA, 2020 **14:15** Anul pierdut 1986 Dramă, România, 2022 **15:35** Clientul Thriller, SUA, 1994 **17:40** Novice Dramă, SUA, 2017 **19:45** Trabuc cu miere Dramă, Franța, 2020 **21:30** Înotătorul Dramă, Israel, 2021 **22:55** În vecinătate **00:35** Ajutor **02:20** Vremea năpârlirii **03:45** Prinţesa din mahala **05:10** Don contra fulgerului

AXN BLACK

07:00 Teleshop 5 **10:10** Spiderman **10:25** Test Drive **10:55** Battery **11:25** Battery **12:00** Teleshop 4 **14:00** NCIS Los Angeles **17:45** Ultraviolet **18:45** Preşedinte de rezervă **19:40** Preşedinte de rezervă **20:30** Preşedinte de rezervă **21:25** NCIS Los Angeles **22:20** NCIS Los Angeles **23:15** NCIS Los Angeles **00:05** NCIS Los Angeles **01:00** Ultraviolet **02:05** Preşedinte de rezervă **03:00** Preşedinte de rezervă **03:40** Preşedinte de rezervă **04:20** Test Drive **04:40** Totalcar

HBO

06:00 France. Dramă-Comedie, Franța, 2021. Regia: B. Dumont. Cu: Lea Seydoux.
08:10 O nuntă pe zi. Comedie, Germania, 2020. Regia: Maggie Peren. Cu: Alicia Von Rittberg.
09:45 Vecinii noştri piraţi. Aventuri, Olanda, 2020. Regia: Pim Van Hoeve. Cu: Matti Stooker
11:20 Maixabel. Dramă, Spania, 2021. Regia: Icíar Bollaín. Cu: Luis Tosar.
13:15 Sherlock Holmes: Jocul umbrelor. Acţiune, SUA, 2011. Regia: Guy Ritchie. Cu: Robert Downey Jr.
15:25 Belle. Animaţie, Japonia, 2021.
17:30 Omul-Păianjen: Niciun drum spre casă. Acţiune, SUA, 2021. Regia: Jon Watts. Cu: Tom Holland, Zendaya, Benedict Cumberbatch, Jacob Batalon, Jon Favreau.
20:00 Gaşca Animăluţelor DC. Animaţie, SUA, 2022.
21:45 Casa Dragonului. (s)
22:50 Batman. Acţiune, SUA, 2022. Regia: Matt Reeves. Cu: Robert Pattinson, Zoë Kravitz, Paul Dano.
01:45 Căpitanul Phillips. Dramă, SUA, 2013. Regia: Paul Greengrass. Cu: Tom Hanks, Barkhad Abdi.
04:00 The White Lotus. (s)
05:05 Umbre. (film serial)

CINEMAX 2

07:00 Trabuc cu miere **08:40** Faza finală **09:00** Novice **11:05** Sarea din apele noastre **12:55** Shiva Baby Dramă-Comedie, SUA, 2020 **14:15** Anul pierdut 1986 Dramă, România, 2022 **15:35** Clientul Thriller, SUA, 1994 **17:40** Novice Dramă, SUA, 2017 **19:45** Trabuc cu miere Dramă, Franța, 2020 **21:30** Înotătorul Dramă, Israel, 2021 **22:55** În vecinătate **00:35** Ajutor **02:20** Vremea năpârlirii **03:45** Prinţesa din mahala **05:10** Don contra fulgerului

HBO 2

07:00 Școob! Animaţie, SUA, 2020. Regia: Tony Cervone. **08:35** Clifford: Marele câine roşu. Comedie, SUA, 2021. Regia: Walt Becker. **10:15** Elvis. Dramă, SUA, 2022. Regia: Baz Luhrmann. **12:50** Lupta cu valurile. Dramă, SUA, 2011. **14:35** Familia Monstrulescu 2. Animaţie, Marea Britanie, 2019. **16:20** O schemă de milioane. Comedie, SUA, 2020. **18:05** Visuri într-un cartier din New York. Dramă, SUA, 2021. Regia: Jon M. Chu. **20:30** Festivalul lui Rifkin. Comedie, SUA, 2020. **22:05** Iuda şi Mesia negru. Dramă, SUA, 2021. **00:10** Elle. Thriller, Franța, 2016. Regia: Paûl Verhoeven. **02:20** Jucătorii. (s) **02:45** Jucătorii. (s) **03:15** Vânătoarea de vrăjitoare. Thriller, SUA, 2021. Regia: Elle Callahan. Cu: Gideon Adlon, Elizabeth Mitchell, Abigail Cowen, Christian Camargo, Lulu Antariksa **04:55** Fiica. Thriller, Spania, 2021. Regia: Manuel Martín Cuenca. Cu: Javier Gutiérrez, Patricia López Arnaiz.

HBO 3

07:30 Lupta de clasă **09:15** Vânătorii de fantome: Moştenirea **11:20** Kung Fu. (s) **12:05** Love Life. (s) **13:00** Apele Nordului. (s) **14:00** Înainte de apus. Romantic, SUA, 2004. **15:25** Materiile întunecate. (s) **16:15** Părinți şi copii. (s) **16:50** Repetiția. (s) **17:25** Sherlock. (s) **19:00** Povestea slujitoarei. (s) **20:00** Casa Dragonului. (s) **21:00** În căutarea dragostei. (s) **22:00** Hoțul, soția lui şi canoea. (s) **22:50** Mayans M.C. (s) **00:05** Jackass pentru totdeauna **01:45** Urâ şi iubire. Dramă, SUA, 2013.

PRO CINEMA

05:30 La bloc (reluare) **06:30** Ce spun românii (reluare) **08:30** Film: Bowfinger (reluare) **10:30** Divertisment: La bloc (reluare) **12:45** Film: Crossword Mysteries: Abracadaver (mister, crimă, reluare) **14:30** Film: Clifford si dinozaurii (1994) **16:15** Film: O iubire perfectă (romantic, 2004) **18:15** La bloc **20:30** Film: Largo Winch (2008) **22:45** Film: Antiglonț (1996) **00:30** Film: Largo Winch (reluare) **02:45** Apropo Tv **03:45** Divertisment: La bloc (reluare)

HAPPY

06.00 Inima mea e a ta (s) **07.00** Magazin informativ: CulTour (r) **08.00** Film serial: Rubi **10.00** Teleshopping **10.15** Film serial: Furtuna pe Bosfor (r) **13.15** Film serial: Puterea destinului (r) **15.00** Film serial: Juramantul – O dragoste implinita (r) **17.00** Film serial: Inima ranita (r) **20.00** Film serial: Puterea destinului. **21.45** Destinatia (s) **23.30** Film serial: Puterea destinului (r) **01.15** Film serial: Destinatia (r) **03.00** Magazin informativ: CulTour (r) **05.15** Teleshopping

TVR 1

07.00 3 ceasuri bune
09.45 Teleshopping
10.00 AgroStrategia
11.00 Câștigă România! (R)
12.00 Teleshopping
12.30 Tribuna partidelor parlamentare.
13.00 Garantat 100%. (R)
14.55 Vorbește corect!
15.00 Maghiara de pe unu (I)
15.55 Maghiara de pe unu
16.55 Zi de zi cu părintele Constantin Necula
17.00 Atelier de sănătate
17.55 Omul care dăruiește oglinzi (redifuzare)
18.55 Dincolo de alb și negru
19.40 Sport
20.00 Telejurnal *Știri
20.54 Meteo
21.00 Câștigă România!
22.00 Dosar Romania (R)
23.00 Mondial în familie
24.00 Dincolo de alb și negru
00.55 Zi de zi cu părintele Constantin Necula (R)
01.00 Atelier de sănătate (R)
02.00 Omul care dăruiește oglinzi (R)

TVR 2

07.30 România…în bucate (R) **08.00** În direct cu viața (R) **08.50** Teleshopping **09.00** Cirque du Soleil: **10.00** Documentar 360° GEO (R) **11.00** Magazin Deutsche Welle **11.30** Prietenii de la radio **12.00** Telejurnal **12.40** Teleshopping **13.00** Cultura minorităților **13.30** Educație la înălțime (R) **14.30** Documentar 360°-GEO Licăriri de speranță în Zimbabwe Premieră **15.30** Teleșcoala Clasa a VIII-a **16.00** Teleșcoala Limbi străine **16.30** România…în bucate **17.00** În direct cu viața **18.00** Ora de stiri **18.50** E vremea ta! **19.05** Doctor Quinn (SUA, 1993-1998) **20.00** Rețeaua de idoli Sezon Nou Producător: Irina Păcurariu **21.00** Memorialul durerii redifuzare **22.00** O mamă în acțiune **00.00** Luminița de la miezul nopții **01.00** Duminica filmului românesc (R)

TVR 3

07:00 Telematinal (I)**07:55** Mașina timpului **08:00** Telematinal (II) (simultan TVR Moldova) **09:00** Telematinal (III) **09:55** Teleshopping-Publicitate **10:00** Teleșcoală în limba maghiară Studioul teritorial Tg.Mureș **10:55** Memoria tiparului **11:00** Toți împreună **12:50** Teleshopping **13:05** Legal 100% **13:30** Legal 100% **13:55** Teleshopping-Publicitate **14:00** Tableta de sănătate **15:00** Cântec și poveste **16:00** Forum economic **16:55** Teleshopping **17:00** Telejurnal regional **17:30** Lumea de aproape **17:55** Teleshopping **18:00** Se întâmplă acum **19:55** Art pass **20:00** La sfatul popular Cine are pe telefon Skype, Zoom sau TiK ToK...**22:00** Program preluat de la Televiziunea Publică din Ucraina **24:00** Se întâmplă acum (R) **1:55** Art pass **3:50** Memoria tiparului **4:00** Toți împreună (R)

PRO TV

06:00 Știrile PRO TV
10:30 Vorbește lumea
13:00 Știrile PRO TV
14:00 Lecții de viață
15:00 La Măruță
17:00 Știrile PRO TV
18:00 Ce spun românii
19:00 Știrile PRO TV
20:30 Clanul
23:00 Știrile PRO TV
23:30 **Last Witch Hunter.** (reluare 29 oct) Lumea modernă ascunde multe secrete, dar cel mai uluitor este acela că vrăjitoarele trăiesc încă printre noi; sunt creaturi vicioase supranaturale care au de gând să dezlănțuie asupra lumii Moartea Neagră, și să lichideze rasa umană pentru totdeauna.Armate întregi de vânători de vrăjitoare s-au luptat cu acești inamici nefiresti timp de secole, printre ei și Kaulder, un războinic viteaz care, cu multă vreme în urmă a căsăpit-o pe Regina Vrăjitoare, decimându-i toți discipolii pe parcurs. În clipa morții, regina l-a blestemat pe Kaulder cu nemurirea, separându-l pentru totdeauna de iubita lui soție și de fiica lui.
01:30 **Lecții de viață.** (reluare)
02:30 **Umami: al 5-lea gust.** (reluare)
03:00 **Vorbește lumea.** (reluare)

PRIMA TV

07:00 Starea Nației **08:00** Teleshopping **08:30** Flash monden **09:00** Exclusiv VIP **11:00** Teleshopping LIVE **13:00** Serial: Doar pentru iubire **14:00** Focus **15:30** Exclusiv VIP live cu Crisi Brancu SEZON NOU **17:30** Flash monden **17:55** Sport **18:00** FOCUS **19:15** Iubiri secrete **20:00** Pe aripile vulturilor, drama, SUA, 2016 **22:00** Starea Natiei **23:00** Focus **00:00** Pup-o, ma! (r) **01:00** Secretele presedintelui (r) **03:00** Razboiul traficantilor(r) **05:00** Flash monden (reluare)

PRO ARENA

06:00 Ora exacta in sport (reluare) **07:00** Stiri Sport.ro **07:30** Barbat in minoritate **09:30** Ora exacta in sport (DIRECT) **12:30** Stiri Sport.ro **13:00** Ce spun românii **14:00** Barbat in minoritate **16:00** De râsul lumii **17:00** Ora exacta in sport (reluare) **19:00** Așii amanetului **20:00** Camionagiii ghețurilor **21:00** Hawaii 5.0 **22:00** Armă Mortală **23:00** Așii amanetului **00:00** Stiri Sport.ro **00:30** Hawaii 5.0 **01:30** Ora exacta in sport (r) **04:30** La Bloc

ANTENA 1

06.00 Observator/Sport
08.00 'Neatza cu Razvan si Dani
12.00 Observator
14.00 Mireasa cu Simona Gherghe
16.00 Observator
17.00 Mireasa cu Simona Gherghe
18.00 Pretul cel bun
19.00 Observator/Sport
20.30 Chefi la cutite
00.00 Observator
00.30 **Super Troopers 2.** comedie SUA 2018 Regia: Jay Chandrasekhar-Cu: Rob Lowe, Linda Cater, Tyler Labine, Brian Cox Echipa favorită a forțelor de ordine se întoarce, la cererea publicului, cu o mult așteptată continuare a adoratei comedii clasice... SUPER TROOPERS. Când o dispută internațională apare la granița dintre U.S. și Canada, echipa Super Troopers - Mac, Thorny, Foster, Rabbit și Farva, este chemată să formeze un nou punct de Supraveghere a Autostrăzii, în zona de conflict. Urmează o acțiune de poliție cu metode de lucru neconvenționale, iar rezultatul este... Super Troopers 2
02.30 Baieti de oras
03.00 Observator
04.00 Mireasa
05.00 Pretul cel bun. (r)

ACASĂ

06:00 Dragoste si alte complicatii (r) **08:00** Povestea de pe insula (r) **09:00** Iubirea are numele tau (r) **10:00** Iubiri fara hotar (r) **12:00** Numai langa tine **13:00** Mai mult decat o familie **15:00** Dragoste si alte complicatii **17:00** Iubiri fara hotar **19:00** Iubirea are numele tau **20:00** Mancare pe care **21:00** Povestea de pe insula **22:00** Inima de tigan (2007) **23:30** Numai langa tine (r) **00:30** Iubirea are numele tau (r) **01:30** Povestea de pe insula (r) **02:30** Inima de tigan

DIVA

06:00 Camera de gardă **07:00** Farmecul Crăciunului **08:50** Un ajutor de Crăciun Romantic Drama 2020 **10:40** Ne vedem de Crăciun **12:30** Un ajutor de Sărbători **14:20** Borcanele de Crăciun Drama 2019 **16:10** Coincidențe de Crăciun **18:00** Un Crăciun la Dollywood Romantic Drama 2019 **20:00** Secretul Crăciunului Comedy 2020 **22:00** Un orășel fermecător Romance 2020 **00:00** Crăciunul de după colț Romantic Drama 2018 **02:00** Camera de gardă

FILM NOW

07:20 **Un colț de Rai.** Comedie, 2011. Regia: Nicole Kassell. Cu: Gael Garcia Bernal, Kathy Bate.
09:00 **În Inima Mării.** Aventuri, 2015. Regia: Ron Howard. Cu: Ben Whishaw, Benjamin Walker, Brendan Gleeson, Chris Hemsworth.
11:00 **Puterea imaginației.** Comedie, 2009. Regia: Karey Kirkpatrick. Cu: Eddie Murphy, Martin Sheen.
12:45 **Bumblebee.** Acțiune, 2018. Regia: Travis Knight. Cu: Hailee Steinfeld.
14:35 **Fântâna.** Romantic, 2006. Regia: Darren Aronofsky. Cu: Hugh Jackman, Rachel Weisz.
16:05 **Agentul de la U.N.C.L.E..** Acțiune, 2015. Regia: Guy Ritchie. Cu: Alicia Vikander.
17:55 **Sub aceeași stea.** Romantic, 2014.
20:00 **Ce vrăji mai fac fetele.** Comedie, 1998. Regia: Griffin Dunne. Cu: Alexandra Artrip, Aidan Quinn.
21:45 **Fără zgomot!** Thriller, 2018. Regia: John Krasinski. Cu: Emily Blunt, John Krasinski.
23:15 **Rock pentru totdeauna.** Comedie, 2012. Regia: Adam Shankman. Cu: Alec Baldwin.
01:10 **Maestrul bețiv 2.** Acțiune, 1994. Regia: Lau Kar Leung. Cu: Andy Lau.

CINEMAX 1

07:00 1982 Dramă, Liban, 2019 **08:45** Dictatorul Comedie, SUA, 2012 **10:20** In vino veritas **12:25** Amin Dramă, Franța, 2002 **14:40** Pelerinii Dramă, Lituania, 2021 **16:10** Praf și pulbere Acțiune, SUA, 2004 **17:40** Dictatorul Comedie, SUA, 2012 **19:05** Povestea unui polițist Polițist, Franța, 1975 **21:00** Fericire Dramă, Germania, 2021 **22:30** Luzzu Dramă, Malta, 2021 **00:05** Tăcerea vânătorului **01:50** Grădina din Istanbul **03:20** Macabru

CINEMAX 2

07:00 Clientul **09:00** Cei pe care îi știam **09:20** NIMBY **11:00** Școlărițele **12:50** Înotătorul **14:20** Țestoasele Ninja Acțiune, SUA, 2014 **16:05** Țestoasele Ninja 2 Acțiune, SUA, 2016 **18:00** NIMBY Dramă-Comedie, Finlanda, 2020 **19:40** Spleen rusesc Comedie, Rusia, 2019 **21:30** Viața lui Toby Dramă, SUA, 1993 **23:30** Atacul Acțiune, Marea Britanie, 2011 **01:00** Masa **02:25** Legea sau familia **03:55** Ceața care dispare **05:10** Minunata mea Wanda

AXN

07:00 Stă să plouă cu chiftele 2 **08:55** Legenda dragonului milenar **11:05** Casa e un Monstru! Animation, SUA, 2006 **12:50** Pixels: O aventură digitală Actiune, SUA, 2015 **14:55** OZN (2018) **16:45** Goosebumps: Îți facem părul măciucă ZZZ1 Aventura, SUA, 2015 **18:50** Insidious: Capitolul 2 **21:00** Insidious: Capitolul 3 Horror, SUA, 2015 **22:55** Insidious: Ultima cheie Horror, SUA, 2018 **01:10** Resident Evil: Dispariția 1 **02:40** Crime pe Coasta de Azur

HBO

06:00 **Sherlock Holmes: Jocul umbrelor.** Acțiune, SUA, 2011. Regia: Guy Ritchie.
08:10 **Zboară cu mine.** Dramă-Comedie, Franța, 2021. Regia: Christophe Barratier. Cu: Victor Belmondo, Gérard Lanvin.
09:45 **Belle.** Animație, Japonia, 2021.
11:50 **Căpitanul Phillips.** Dramă, SUA, 2013. Regia: Paul Greengrass. Cu: Tom Hanks, Barkhad Abdi.
14:05 **Transportul pierdut.** Dramă, Olanda, 2022. Regia: Saskia Diesing. Cu: Hanna Van Vliet, Eugénie Anselin, Anna Bachmann.
15:45 **Mame paralele.** Dramă, Spania, 2021. Regia: Pedro Almodóvar. Cu: Penélope Cruz.
17:45 **Gașca Animăluțelor DC.** Animație, SUA, 2022. Regia: Jared Stern, Sam Levine.
19:30 **Părinți și copii.** (s)
20:00 **The White Lotus.** (s)
21:00 **Povestea slujitoarei.** (s)
22:00 **Hai, hai!** Dramă, SUA, 2021. Regia: Mike Mills. Cu: Joaquin Phoenix, Woody Norman.
23:50 **Equalizer.** Acțiune, SUA, 2014. Regia: Antoine Fuqua. Cu: Denzel Washington, Marton Csokas.
02:00 **Bessie.** Dramă, SUA, 2015. Regia: Dee Rees. Cu: Queen Latifah.

AXN BLACK

07:00 Teleshop 5 **10:15** Test Drive **10:50** Test Drive **11:20** Test Drive **12:00** Teleshop 4 **14:00** Test Drive **14:30** Test Drive **15:00** Lege și dreptate **15:55** Lege și dreptate **16:50** The Shield **17:50** The Shield **18:50** The Shield **19:50** The Shield **20:55** Lege și dreptate **21:50** Lege și dreptate **22:45** Ultraviolet **23:45** Ultraviolet **00:45** The Shield **01:45** The Shield **02:45** Lege și dreptate **03:25** Lege și dreptate **04:05** Ultraviolet **05:00** Teleshop 5

HBO 2

07:00 Insula Taberei de Vară. (s) **07:10** Insula Taberei de Vară. (s) **07:25** Visuri într-un cartier din New York. Dramă, SUA, 2021. Regia: Jon M. Chu. **09:50** Pe platourile de filmare **10:20** Festivalul lui Rifkin. Comedie, SUA, 2020. **11:55** Cutia muzicală. (s) **13:45** Love Life. (s) **14:15** Teoria Big Bang. (s) **14:35** Teoria Big Bang. (s) **15:00** Alertă de gradul zero. Acțiune, SUA, 2013. Regia: Roland Emmerich. **17:15** Roswell, New Mexico. (s) **18:00** Tenet. Acțiune, SUA, 2020. Regia: Christopher Nolan. **20:30** Venom: Să fie carnagiu Venom: Let There Be Carnage Acțiune, SUA, 2021. Regia: Andy Serkis. **22:10** Pe scurt. Comedie, Australia, 2021. Regia: Josh Lawson. **23:45** Ali. Dramă, SUA, 2001. Regia: Michael Mann. **02:20** Noii mutanți. Acțiune, SUA, 2020. Regia: Josh Boone. **03:55** Campionul de la Auschwitz. Dramă, Polonia, 2020. Regia: Maciej Barczewski. **05:25** Întâlniri în New York. Comedie, SUA, 2021.

HBO 3

06:00 Regele Richard: Crescând campioni. **08:25** Micul astronaut. **10:10** Competiția oficială **12:05** Știrile săptămânii **12:50** Materiile întunecate. (s) **13:40** Mayans M.C. (s) **14:55** Superman și Lois. (s) **15:40** Hoțul, soția lui și canoea. (s) **16:35** Regele Richard: Crescând campioni. **19:00** Amonit **21:00** The White Lotus. **22:00** Povestea slujitoarei. (s) **23:00** Părinți și copii. (s) **23:30** France. **01:45** The White Lotus. **02:45** Povestea slujitoarei. (s) **03:45** Părinți și copii. (s) **04:15** Vânătorul de monștri.

PRO CINEMA

06:15 La bloc (reluare) **06:45** La Maruta (reluare) **08:45** Film: Clifford (reluare) **10:30** Divertisment: La bloc (reluare) **12:45** Film: Perfect Romance (reluare) **14:45** Film: The Addams Family (reluare) **16:30** Film: TMarșul nupțial 5: Iubitul meu s-a întors (2019) **18:15** Divertisment: La bloc **20:30** Film: Casa de sticlă (2001) **22:45** Film: Bun venit în Zombieland (2009) **00:30** Film: Glass House (reluare) **02:45** La Maruta (reluare) **04:30** La bloc (reluare)

HAPPY

06.00 Inima mea e a ta (s) **07.00** Legaturi de familie (s) **09.15** Juramantul – O dragoste implinita (r) **11.30** Vis de iubire (r) **12.30** Mostenirea (r) **14.30** Rebelde (s) **16.30** Furtuna pe Bosfor (r) **17.30** CulTour **18.00** Mostenirea (s) **20.00** Inima rănita (s) **22.00** Furtuna pe Bosfor (s). **23.00** Film serial: Vis de iubire (s) **00.00** Mostenirea (r) **02.00** CulTour (r) **02.30** Film serial: Vis de iubire (r) **03.15** Film serial: Rebelde (r) **04.45** CulTour (r) **05.15** Teleshopping

TVR 1

07,00 3 ceasuri bune
10,00 AgroStrategia
11,00 Câștigă România! (R) Prezintă Virgil Ianțu
12,00 Teleshopping
12,30 Tribuna partidelor parlamentare.
13,00 Profesioniștii (R)
14,00 Telejurnal
14,55 Vorbește corect!
15,00 Maghiara de pe unu (I)
15,55 Maghiara de pe unu
16,55 Veniți de gustați ! (SUA, 2020)
17,00 Atelier de sănătate
17,55 Zi de zi cu părintele Constantin Necula
18,00 Lumea financiară
18,55 Dincolo de alb și negru
19,40 Sport
20,00 Telejurnal
20,54 Meteo
21,00 Câștigă România! Prezintă Virgil Ianțu
22,00 Obsesia Evei
23,00 Mondial în familie
24,00 Dincolo de alb și negru
00,55 Zi de zi
01,00 Atelier de sănătate. (R)

TVR 2

07.00 Teleșcoala Limbi străine (R) **08.00** Repere sacre **08.50** Teleshopping **09.00** Cirque du Soleil: Kooza – Canada, 2008 **10.00** Documentar 360°-GEO (R) **11.00** Magazin Deutsche Welle **11.30** Prietenii de la radio **12.40** Teleshopping **13.00** Cultura minorităților **13.30** Opera comică pentru copii (R) **14.30** Documentar 360°-GEO Castorul **15.30** Teleșcoala Clasa a VIII-a **16.00** Teleșcoala Limbi străine **16.30** România…în bucate **17.00** În direct cu viața **18.00** Ora de stiri **18.50** E vremea ta! **20.00** Destine ca-n filme **22.00** Ediție limitată **00.00** Luminița de la miezul nopții **01.00** Documentar 360°-GEO (R) Castorul **02.00** Revizie tehnica **04:45** E vremea ta! (R) **05:00** Teleșcoala Clasa a VIII-a (R) Franceză Ora **05:30** Documentar 360°-GEO

TVR 3

07:00 Telematinal (I) (simultan TVR Moldova) Moderatori: Anatol Guzic, Mihaela Rudenco Producători: Nicoleta Toacă, Luminița Popa Transmisiune directă **07:55** Mașina timpului Studioul teritorial Iași Aniversări, comemorări, evenimente care au rămas în memoria colectivă au, pentru fiecare dintre noi, o semnificație aparte. "Mașina timpului" vă prezintă detalii mai puțin cunoscute, anecdotice pe alocuri, dar și fragmente din marile opere muzicale, citate care au făcut istorie sau interpretări subiective ale unor fapte din trecut. Producător Daniel Trofin **08:00** Telematinal (II) (simultan TVR Moldova) Moderatori: Anatol Guzic, Mihaela Rudenco Producători: Nicoleta Toacă, Luminița Popa Transmisiune directă **08:55** Teleshopping - Publicitate **09:00** Telematinal (III) (simultan TVR Moldova)

PRO TV

06:00 Știrile PRO TV
10:30 Vorbește lumea
13:00 Știrile PRO TV
14:00 Lecții de viață
15:00 La Măruță
17:00 Știrile PRO TV
18:00 Ce spun românii
19:00 Știrile PRO TV
20:30 Las Fierbinți
21:30 Sunt celebru, scoate-mă de aici !
23:30 Știrile PRO TV
00:00 **The Meg.** (reluare 30 oct) Jason Statham și Li Bingbing mizează pe acțiune explozivă în thrillerul SF „MEG: Confruntare în Adâncuri", regizat de Jon Turteltaub. Submarinul unei echipe de cercetatori este atacat de o creatură marină uriașă, despre care se știa că dispăruse, iar acum a rămas avariată pe fundul Pacificului, fără posibilitate de ieșire pentru echipaj. Cu puțin timp la dispoziție, Jonas Taylor (Jason Statham) - scafandru profesionist expert în salvări - este recrutat pentru a conduce misiunea de salvare a cercetătorilor și a întregului ocean de amenințarea imparabilă a unui rechin gigant preistoric, cunoscut sub numele de Megalodon.
02:15 **Lecții de viață.** (reluare)
03:00 **Vorbește lumea**

PRIMA TV

07:00 Starea Nației (r) **08:00** Teleshopping **08:30** Flash monden (r) **09:00** Exclusiv VIP (r) **11:00** Teleshopping live **13:00** Serial: Doar pentru iubire (r) **14:00** Focus **15:30** Exclusiv VIP live cu Crisi Brancu SEZON NOU **17:30** Flash monden cu Diana Bart **17:55** Sport **18:00** Focus **19:30** Iubiri secrete **20:00** Bel Canto, drama, SUA, 2018 **22:00** Starea Nației cu Dragos Patraru SEZON NOU **23:00** Focus **00:00** Exclusiv VIP (r) **02:00** Pe aripile vulturilor (r) **04:00** Focus

PRO ARENA

06:00 Ora exacta in sport (reluare) **07:00** Stiri Sport.ro **07:30** Barbat in minoritate **09:30** Ora exacta in sport (DIRECT) **12:30** Stiri Sport.ro **13:00** Ce spun românii **14:00** Barbat in minoritate **16:00** De râsul lumii **17:00** Ora exacta in sport (reluare) **19:00** Așii amanetului **20:00** Camionagiii ghețurilor **21:00** Hawaii 5.0 **22:00** Armă Mortală **23:00** Așii amanetului **00:00** Stiri Sport.ro **00:30** Hawaii 5.0 **01:30** Ora exacta in sport (reluare) **04:30** La Bloc

ANTENA 1

06.00 Observator/Sport
08.00 Neatza cu Razvan si Dani
12.00 Observator
14.00 Mireasa cu Simona Gherghe
16.00 Observator
17.00 Mireasa cu Simona Gherghe
18.00 Pretul cel bun
19.00 Observator/Sport
20.30 Chefi la cutite - Premiera
00.00 Observator/Sport
00.30 **Inimă neînfricată.** actiune SUA 1995 Mel Gibson, mult timp perceput ca un sex-simbol al filmelor de superactiune, isi dovedeste calitatea de regizor de excepție in acest film de mare succes, rasfatat al premiilor Oscar in 1996, ce are drept subiect lupta patriotilor scotieni impotriva opresorilor englezi. Bataliile dintre scotieni si englezi sunt grandioase si spectaculoase in aceasta productie, efortul cu care ele au fost reconstituite fiind rasplatit pe deplin. Pentru acest film, Mel Gibson a primit Oscarul pentru regie in 1995. Filmul Inima neinfricata a mai primit in acelasi an premiul Oscar pentru cel mai bun film.
04.00 Mireasa
05.00 Pretul cel bun. (r)

ACASĂ

06:00 Dragoste si alte complicatii (r) **08:00** Povestea de pe insula (r) **09:00** Iubirea are numele tau (r) **10:00** Iubiri fara hotar (r) **12:00** Numai langa tine **13:00** Mai mult decat o familie **15:00** Dragoste si alte complicatii **17:00** Iubiri fara hotar **19:00** Iubirea are numele tau **20:00** Mancare pe care **21:00** Povestea de pe insula **22:00** Inima de tigan (2007) **23:30** Numai langa tine (r) **00:30** Iubirea are numele tau (r) **01:30** Povestea de pe insula (r) **02:30** Inima de tigan

DIVA

06:00 Ne vedem de Crăciun Romance 2020 **08:00** Secretul Crăciunului Comedy 2020 **10:00** Campanie de Crăciun **12:00** Încurcătură de Crăciun Romantic Drama 2018 **14:00** Un ajutor de Crăciun Romantic Drama 2020 **16:00** Crăciun pe Aleea cu Caprifoi Romantic Drama 2018 **18:00** Cu bărcuța de Crăciun Family 2021 **20:00** Premieră Un sărut înainte de Crăciun **22:00** Nuntă de Crăciun Romantic Drama 2020 **00:00** Holly și Ivy Family 2020 **02:00** Camera de gardă

FILM NOW

06:50 **Ce vrăji mai fac fetele.** Comedie, 1998. Regia: Griffin Dunne. Cu: Aidan Quinn, Camilla Belle.
08:30 **Bumblebee.** Acțiune, 2018. Regia: Travis Knight. Cu: Hailee Steinfeld.
10:20 **Scor final.** Acțiune, 2001. Regia: Frank Oz. Cu: Angela Bassett.
12:20 **Aurul nebunilor.** Romantic, 2008. Regia: Andy Tennant. Cu: Alexis Dziena, Donald Sutherland, Kate Hudson.
14:10 **Avocatul din limuzină.** Thriller, 2011. Regia: Brad Furman. Cu: Bryan Cranston, Frances Fisher.
16:05 **S-a întâmplat într-o vară.** Comedie, 2013.
17:45 **Marțianul.** Aventuri, 2015. Regia: Ridley Scott. Cu: Sean Bean.
20:00 **Adam.** Romantic, 2009. Regia: Max Mayer. Cu: Rose Byrne, Hugh Dancy, Frankie Faison.
21:35 **Firma.** Thriller, 1993. Regia: Sydney Pollack. Cu: David A. Kimball, Ed Harris, Gene Hackman.
00:05 **Eliminatorii.** Acțiune, 2016. Regia: James Nunn. Cu: Scott Adkins.
01:35 **Frații Sisters.** Comedie, 2018. Regia: Jacques Audiard. Cu: Jake Gyllenhaal.
03:30 **Jocuri secrete.** Biografic, 2017. Regia: Aaron Sorkin. Cu: Idris Elba, J. Chastain.

CINEMAX 1

07:00 Fata și păianjenul **08:40** Kanya **09:00** Primii și ultimii oameni **10:10** Vara albinelor **10:35** Imaculat Dramă, România, 2021 **12:30** Guermantes **14:55** Eroicii **16:35** Călătoria Dramă, Islanda, 2019 **18:15** Primii și ultimii oameni SF, Islanda, 2020 **19:30** Cei fără voce Comedie, Franța, 2020 **21:00** Pădurea blestemată Horror, SUA, 2016 **22:35** Gomora **00:40** Neidentificat **02:40** La mulți ani! **03:05** Ultimii **05:00** Huldra: Doamna pădurii **05:20** Trei fiice perfecte

PRO CINEMA

06:00 Divertisment: La bloc (r) **06:30** La Maruta (r) **08:30** Film: Perfect Romance (comedie romantică, reluare) **10:30** Divertisment: La bloc (r) **12:45** Film: Clifford (r) **14:30** Film: Paul Blart: Mall Cop 2 (reluare) **16:30** Film: Misterul lui Hailey Dean: Un teren mortal (2017) **18:15** Divertisment: La bloc **20:30** Film: Empire State: Lovitura secolului (2013) **22:30** Film: Resident Evil: Viața de apoi (2010) **00:30** Film: Empire State (r) **02:30** La Maruta (r) **04:15** La bloc (reluare)

CINEMAX 2

07:00 Libertad Dramă, Spania, 2021 **08:50** Roy **09:10** Libertate tăcută Dramă, Germania, 2021 **10:45** O relație Dramă-Comedie, Italia, 2021 **12:40** JFK Dramă, SUA, 1991 **15:50** Tatăl Dramă, Franța, 2020 **17:30** Libertate tăcută Dramă, Germania, 2021 **19:05** Turnul - Ep. 1 **19:50** Turnul - Ep. 2 **20:35** Turnul - Ep. 3 **21:30** Fight Club Dramă, SUA, 1999 **23:50** Pușiul detectiv **01:30** Praf și pulbere **03:00** Născuți asasini **05:00** Lungul drum al lui Billy Lynn

AXN

07:20 The Shield: Lege și fărădelege **08:25** Obiectez! **09:25** Crime pe Coasta de Azur **10:30** Recrutul **11:25** Recrutul **12:25** Cititorii de oase **13:20** Cititorii de oase **14:15** Obiectez! **15:10** Lista neagră Drama, SUA, 2013 **16:10** Lista neagră **17:10** Recrutul **18:05** Recrutul **19:05** Cititorii de oase **20:00** Cititorii de oase **21:00** Candice Renoir Comedie , 2021 **22:15** Candice Renoir **23:25** Haide cu mine! Thriller , 2015 **01:20** **03:05** Candice Renoir **04:00** Teleshop 5

AXN BLACK

07:00 Teleshop 5 **10:00** Test Drive **10:30** Test Drive **11:00** Test Drive **11:30** Test Drive **12:00** Teleshop 4 **14:00** Test Drive **14:30** Test Drive **15:05** Lege și dreptate **16:00** Lege și dreptate **16:55** The Shield **17:55** The Shield **18:55** The Shield **20:00** The Shield **20:55** Lege și dreptate **21:50** Lege și dreptate **22:45** Ultraviolet **23:45** Ultraviolet **00:45** The Shield **01:45** The Shield **02:45** Lege și dreptate **03:25** Lege și dreptate **04:05** Ultraviolet

HBO

06:00 **Copiii stau la tine!** Comedie, Spania, 2021. Regia: Dani De La Orden. Cu: Paco León, Sofía Oria.
07:45 **În rolul lui Cupidon.** Comedie, SUA, 2021. Regia: David Weaver. Cu: Laura Vandervoort.
09:10 **Toată lumea în tren!** Comedie, Spania, 2021. Regia: Santiago Segura. Cu: Santiago Segura.
10:40 **Înainte să te cunosc.** Dramă, Marea Britanie, 2016. Regia: Thea Sharrock. Cu: Sam Claflin.
12:30 **Respect.** Dramă, SUA, 2021. Regia: Liesl Tommy. Cu: Jennifer Hudson.
14:50 **Salt-N-Pepa.** Dramă, Canada, 2021. Regia: Mario Van Peebles. Cu: Gg Townson, Laila Odom.
16:55 **Juno.** Dramă-Comedie, SUA, 2007. Regia: Jason Reitman. Cu: Elliot Page.
18:30 **Kung Fu.** (s)
19:15 **Superman și Lois.** (s)
20:00 **Repetiția.** (s)
20:35 **Avenue 5.** (s)
21:10 **Apele Nordului.** (s)
22:10 **Rădăcini sălbatice.** Dramă, Ungaria, 2021. Regia: Hajni Kis. Cu: Gusztáv Dietz, Zorka Horváth.
23:50 **Gruparea Baader Meinhof.** Dramă, Germania, 2008. Regia: Uli Edel.
02:20 **Jackass pentru totdeauna.** Comedie, SUA, 2022. Regia: J. Tremaine.

CINEMAX 2

07:00 Libertad Dramă, Spania, 2021 **08:50** Roy **09:10** Libertate tăcută Dramă, Germania, 2021 **10:45** O relație Dramă-Comedie, Italia, 2021 **12:40** JFK Dramă, SUA, 1991 **15:50** Tatăl Dramă, Franța, 2020 **17:30** Libertate tăcută Dramă, Germania, 2021 **19:05** Turnul - Ep. 1 **19:50** Turnul - Ep. 2 **20:35** Turnul - Ep. 3 **21:30** Fight Club Dramă, SUA, 1999 **23:50** Pușiul detectiv **01:30** Praf și pulbere **03:00** Născuți asasini **05:00** Lungul drum al lui Billy Lynn

AXN BLACK

07:00 Teleshop 5 **10:00** Test Drive **10:30** Test Drive **11:00** Test Drive **11:30** Test Drive **12:00** Teleshop 4 **14:00** Test Drive **14:30** Test Drive **15:05** Lege și dreptate **16:00** Lege și dreptate **16:55** The Shield **17:55** The Shield **18:55** The Shield **20:00** The Shield **20:55** Lege și dreptate **21:50** Lege și dreptate **22:45** Ultraviolet **23:45** Ultraviolet **00:45** The Shield **01:45** The Shield **02:45** Lege și dreptate **03:25** Lege și dreptate **04:05** Ultraviolet

HBO 2

07:00 Victor și Valentino. (s) **07:10** Victor și Valentino. (s) **07:20** Victor și Valentino. (s) **07:35** Hărți și vâsc. Romantic, Canada, 2021. **09:05** Toți câții merg în Rai. Animație, SUA, 1996. Regia: Paul Sabella, Larry Leker. **10:30** Hotel pentru câței. Comedie, SUA, 2009. Regia: Thor Freudenthal. **12:10** The Rolling Stones: O viață în trupă. (s) **13:15** Love Life. (s) **13:45** Teoria Big Bang. (s) **14:05** Teoria Big Bang . (s) **14:30** Ember - Orașul din adâncuri. Aventuri, SUA, 2008. **16:05** Cinci eroi de legendă. Animație, SUA, 2012. **17:40** Rob Roy. Aventuri, Marea Britanie, 1995. **20:00** Uncharted. Acțiune, SUA, 2022. **22:00** True Blood. (s) **22:55** True Blood. (s) **23:45** True Blood. (s) **00:40** Milkshake exploziv. Acțiune, SUA, 2021. **02:35** Drumul terorii. Thriller, SUA, 2020. **04:25** Operațiunea Mincemeat. Dramă, SUA, 2020. **06:30** Omul-Păianjen: Toate drumurile duc departe de casă.

HBO 3

07:25 Vecinii. **09:00** Holly a dormit la noi. **10:30** Nu săruta un bărbat în haine de Crăciun **11:55** Familia Heck. (s) **12:15** Familia Heck. (s) **12:40** Peter Iepurașul: Fugit de acasă. **14:15** Tomb Raider: Începutul. **16:15** Animale fantastice și unde le poți găsi. **18:30** Roswell, New Mexico. (s) **19:15** Obsesia Evei. (s) **20:00** Luther. (s) **21:00** Repetiția. (s) **21:30** Avenue 5. (s) **22:00** Apele Nordului. (s) **23:05** Elle **01:15** Repetiția. (s) **01:50** Avenue 5. (s) **02:25** Omul din întuneric 2.

PRO CINEMA

06:00 Divertisment: La bloc (r) **06:30** La Maruta (r) **08:30** Film: Perfect Romance (comedie romantică, reluare) **10:30** Divertisment: La bloc (r) **12:45** Film: Clifford (r) **14:30** Film: Paul Blart: Mall Cop 2 (reluare) **16:30** Film: Misterul lui Hailey Dean: Un teren mortal (2017) **18:15** Divertisment: La bloc **20:30** Film: Empire State: Lovitura secolului (2013) **22:30** Film: Resident Evil: Viața de apoi (2010) **00:30** Film: Empire State (r) **02:30** La Maruta (r) **04:15** La bloc (reluare)

HAPPY

06.00 Inima mea e a ta (s) **07.00** Legaturi de familie (s) **09.15** Film serial: Inima ranita (r) **11.30** Film serial: Vis de iubire (r) **12.30** Mostenirea (r) **14.30** Rebelde (s) **16.30** Film serial: Furtuna pe Bosfor (r) **17.30** CulTour **18.00** Mostenirea (s) **20.00** Film serial: Inima ranita **22.00** Film serial: Furtuna pe Bosfor **23.00** Film serial: Vis de iubire (s) **00.00** Mostenirea (r) **02.00** CulTour (r) **02.30** Film serial: Vis de iubire (r) **03.15** Rebelde (r) **04.45** Magazin informativ: CulTour (r)

Sport

„Pentru mine a fost foarte important că jucătoarele nu s-au dat bătute şi am reuşit o revenire frumoasă

Bogdan Bulj, antrenor FCC UAV Arad

9

este etapa din Liga 4 la fotbal programată sâmbătă. De la ora 11 se joacă: Podgoria Pâncota - Şoimii Şimand, Viitorul Arad - CS Glogovăţ şi Victoria Zăbrani - Voinţa Macea. de la ora 15 se dispută partidele: Victoria Nădlac - CS Socodor, Păulişana Păuliş - CS Beliu, Victoria Felnac - ACB Ineu Bocsig şi Frontiera Curtici - Unirea Sântana.

Curs de reînnoire a licenţelor C de antrenori!

ARAD. Comisia Tehnică a Asociaţiei Judeţene de Fotbal Arad, cu sprijinul Şcolii de Antrenori FRF, organizează luni, 31 octombroe, ora 17,30, la sediul AJF, cursul de perfecţionare al antrenorilor pentru reînnoirea licenţelor C. Taxa de participare este de 100 lei. Antrenorii care îşi reînnoiesc licenţa trebuie să prezinte: cardul de licenţă expirat; poză tip ¾ în format de hârtie şi electronic; copie carte de identitate; 100 lei taxa de eliberare card. **JA-D.S.**

Bilete la meciul UTA – FC Argeş

ARAD. Clubul UTA a pus, deja, în vânzare bilete online pentru meciul de duminică, de la ora 18.15, contra celor de la FC Argeş.

Fizic, tichetele se pot procura de la Arena „Francisc Neuman", după următorul program: Vineri, între orele 16-19, sâmbătă, între orele 10-13, iar duminică, între orele 14-18.15.

Preţurile rămân aceleaşi: 30 de lei, peluză; 45, de lei Tribuna a II-a, 60 de lei, Tribuna I.

Accesul este gratuit pentru copiii sub 3 ani, iar cei în vârstă de până la 14 ani beneficiază de 50% reducere. Aceste bilete nu se pot procura online. **JA-L.S.**

Cu toţii la stadion FOTO: FAN

Poenaru vrea o reacţie de orgoliu

Antrenorul UTA-ei are aşteptări mari de la elevii săi, pentru a obţine victoria cu FC Argeş.

Va fi Cascini omul decisiv pentru UTA? FOTO: FAN

ARAD. UTA joacă duminică, de la ora 18.15, pe Arena „Francisc Neuman", contra lui FC Argeş, o echipă care a schimbat antrenorul chiar săptămâna aceasta. Ambele formaţii au foame de puncte, aşa că se anunţă un duel extrem de interesant. Ilie Poenaru joacă şi cu presiune, ştiindu-se faptul că are obiectiv şase puncte în următoarele trei partide.

„Despre importanţa meciului nici nu are rost să discutăm. Se întâlnesc două echipe în suferinţă, mai ales de puncte. Cu toţii avem aşteptări mari de la meciul cu FC Argeş. Am şi eu aşteptări de la jucători, trebuie să facem tot ce ţine de noi pentru a câştiga acest meci. Am avut jocuri în care am arătat bine, am arătat că putem juca de la egal la egal cu oricine, dar - aşa cum punctez de fiecare dată - trebuie să fim mult mai responsabili, mai concentraţi şi atenţi în momentele cheie ale partidei. Să eliminăm greşelile personale, care fac diferenţa în joc şi rezultat. Vreau să văd o reacţie de orgoliu din partea jucătorilor mei" - ne-a spus Ilie Poenaru.

Motivaţia piteştenilor

Tehnicianul UTA-ei a vorbit şi despre echipa adversă. „Întâlnim un adversar incomod, care anul trecut a jucat în play-off, iar acum FC Argeş îşi doreşte să ajungă, din nou, acolo. După schimbarea antrenorului, e clar că fotbaliştii vor avea altă atitudine şi motivaţie. Tot timpul o schimbare de antrenor este o resuscitare a echipei, dă imbold echipei. Iar jucătorii, vor să demonstreze noului antrenor, măcar la primul meci. Am mai evoluat împotriva lui Marius Croitoru, ştiu cam ce joacă, rămâne să vedem dacă va schimba sistemul sau câţiva jucători. Spun asta, deoarece el are un stil mai ofensiv. Oricum, Argeşul este o echipă bine organizată defensiv, cu jucători puternici şi un Garita şi Istfan, care pot surprinde oricând, prin acţiuni individuale, duse până la finalizare. E clar că va fi un meci dificil, dar e mai important cum ne comportăm noi, ce facem pe teren" - anunţă Poenaru. **JA-L.S.**

Cine lipseşte?

UTA nu se va putea baza la acest meci pe accidentaţii Vukcevic, Ademi şi Isac, plus suspendatul Anton. Revin Fl. Matei şi Şteau, deşi nu sunt la parametri fizici cei mai înalţi.

FCC UAV Arad, aproape de o revenire senzaţională

„Galben-albastrele" nu au cedat după ce au fost conduse la 23 de puncte cu OGM Ormanspor.

ARAD. FCC UAV Arad a revenit frumos, dar a pierdut cu 64-68 (12-19, 10-18, 13-19, 29-12) cu OGM Ormanspor în prima etapă a EuroCup Women. Arădencele au început slab, au fost conduse la 23 de puncte în sfertul trei, dar au avut o revenire senzaţională.

Bulj a început cu Akathiotou, Hadzovic, Racic, Baptiste şi Madden. Orman le-a avut în 5-ul de start pe Erat, Gezgin, Karakas, Gray şi Gokdemir. S-a văzut presiunea la arădence, multe fiind la debut la un astfel de nivel. La prima pauză scorul era 12-19. Sfertul doi a fost cel mai slab în atac pentru gazde, iar la vestiare s-a mers cu 22-37. Diferenţa cea mai mare s-a atins aproape de jumătatea sfertului trei, când scorul a fost 24-47, iar la ultima pauză scorul era 35-56. Bulj a continuat să creadă, a cerut presing agresiv pe tot terenul şi arădencele au reuşit o revenire senzaţională. Au recuperat minge după minge, şi-au ridicat fanii în picioare şi au fost purtate în atac de energia lor. S-au apropiat la 62-64 în penultimul minut, dar s-a încheiat 64-68.

Marcatoare

Veatriki Akathiotou a fost coşgheteră, cu 22 de puncte (5 recuperări, 6 assist-uri şi 5 intercepţii). Pentru FCC UAV au mai înscris: Baptiste 12 puncte, Madden 8, Georgieva 7, Racic 6, Hadzovic 6 şi Marjanovic 3. La Orman, Rashanda Gray a avut 20 de puncte şi 15 recuperări.

Reacţii

Veatriki Akathiotou: „Sunt multe jucătoare, ca mine, care nu am jucat la acest nivel, e diferit să te adaptezi la acest ritm. E o onoare pentru noi să jucăm la acest nivel. Am arătat până la ultima secundă că, suntem luptătoare, acum o să învăţăm să ne adaptăm mai repede pe ritmul ăsta. Antrenorul a crezut în noi şi ne-a făcut şi pe noi să credem. Fanii ne-au ajutat foarte mult".

Bogdan Bulj: „Au fost mai bune azi, au început mai bine. Mulţumesc fanilor care ne-au împins şi susţinut 40 de minute. Poate a fost puţină presiune pe echipa noastră, unele din jucătoare nu au jucat niciodată în această atmosferă. Nu am început bine, am aruncat de fiecare dată în loc să pătrundem. Pentru mine a fost foarte impotant că jucătoarele nu s-au dat bătute. În a doua repriză ne-am apărat foarte bine şi am reuşit o revenire frumoasă. Este foarte greu să revii de la 23 de puncte, poate nu am fi meritat victoria. Cred în această echipă".

Pentru arădence urmează un meci în Liga Naţională de Baschet Feminin, sâmbătă, de la ora 13, cu Agronomia Bucureşti, iar în 3 noiembrie vor juca la Bydgoszcz în a doua etapă din EuroCup. **JA-A.V.**

Au revenit frumos, dar au pierdut FOTO: A.V.

Medalii la Cupa Bega la înot

TIMIŞOARA. Înotătorii CSŞ Gloria Arad, pregătiţi de prof. Sebastian Lucaci, Silviu Haş şi Nagy Csaba, au reuşit clasări pe podium la Concursul Internaţional de înot „Cupa Bega".

Rezultate: Mihai Toma (născut 2012), loc I, la 50m liber şi 50m spate; loc III, la 50m fluture; Antonia Tebuie (2014), loc I, la 50m liber; loc II, la 50m bras şi 50m spate; loc III, la 50m fluture; Dragana Aiftincăi (2008), loc I, la 100m spate; loc II, la 100m liber şi 100m fluture; Daria Coşarbă (2010), loc I, 100m bras şi loc III, la 100m liber şi 100m fluture; Iasmina Ignat (2014), loc I, la 50m bras şi loc III, la 50m liber; David Bartok (2015), loc I, la 50m liber; Marc Băşcărău (2005), loc II, la 400m liber şi loc III, la 100m spate; Alexandra Roşca (2008), loc II, la 100m bras; Lucas Haş (2007), loc II, la 100m fluture; Mathyas Grigore (2009), loc II, la 100m fluture; Ayan Naghel (2014), loc III, la 50m liber; Aron Haş (2010), loc III, la 100m bras şi 100m spate; Dan Grig (2013), loc III, la 50m liber şi Patrik Grigan (2015), loc III, la 50m liber. **JA-D.S.**

Înotătorii de la CSŞ Gloria la concursul de la Timişoara FOTO: FAN

Cupa Satelor Under 13

ARAD. Într-o săptămână, AJF Arad - prin responsabilii de proiect Andras Mako şi Ioan Iovescu - a reuşit să încheie „zonele" Cupei Satelor la fotbal Under 13.

La zona de la Satu Nou, echipa din Vânători a încheiat prima în clasament cu 7 puncte (0-0, cu Satu Nou, 2-0, cu Mişca şi 1-0, cu Adea), urmată de Satu Nou 5p, Mişca 2p şi Adea 1p.

Gazdele de la Săvârşin au bifat victorii pe linie (5-1, cu Birchiş, 7-1, cu Bata şi 8-0, cu Ususău). În clasament a fost urmată de Birchiş 6p, Bata 3p şi Ususău 0p. Cinci echipe la start, unde gazdele de la Livada au câştigat tot (1-0, cu Zădăreni, 2-0, cu Secusigiu, 5-0, cu Fiscut şi 4-0, cu Şeitin). A urmat în ierarhie: 2.Zădăreni 9p, 3.Secusigiu 6p, 4.Fiscut 3p, 5.Şeitin 0p. Echipa din Zimandu Nou a dat lovitura (2-0, cu Şimand, 3-3, cu Zărand şi 4-3, cu Şiria) şi cu 7p s-a calificat mai departe după zona de la Şimand. A urmat în clasament: Şimand 6p, Şiria 3p şi Zărand 1p. La golaveraj, Bocsig a câştigat grupa disputată la Gurba (3-0, cu Şicula, 2-2, cu Şepreuş şi 3-1, cu Măderat), în dauna celor de la la Şepreuş, tot 7p, clasamentul fiind completat de Măderat 3p şi Şicula 0p.

Etapa semifinală. Astfel, cele şase câştigătoare şi cele mai bine două clasate merg la etapa semifinală, după programul: Socodor (duminică, 30 octombrie) - Socodor, Vânători, Şepreuş şi Bocsig; Livada (vineri, 4 noiembrie) - Livada, Zădăreni, Săvârşin şi Zimandu Nou. **JA-D.S.**

„Leoaicele" caută prima victorie

ARAD. Piroş Security Arad joacă duminică, ora 11, pe terenul Banatul din Sînicolau Mic, cu ACS Târgu Mureş, în etapa a 7-a din sezonul regular al Ligii 1 de fotbal feminin. Cele două echipe sunt despărţite de două puncte, ambele având câte 4 înfrângeri. ACS Tg. Mureş este pe opt, cu 4 puncte, în timp ce Piroş este pe 10, cu 2.

Arădencele sunt în continuare în căutarea primei victorii, după 0-4 în runda precedentă la Banat Girls. Bozian şi colegele au obţinut cele două puncte din acest sezon cu egaluri pe propriul teren, dar sunt încă în căutarea primei victorii. Echipa din Târgu Mureş are un succes, 3-0 în etapa a 4-a cu Csikszereda Miercurea Ciuc, după care a avut un eşec şi un egal. **JA-A.V.**

JURNAL ARĂDEAN

Şase autobuze electrice sunt în circulaţie în Arad!

Modernizarea transportului ecologic prinde contur şi în ceea ce priveşte autobuzele în Arad.

ARAD. Se fac paşi concreţi spre un transport tot mai ecologic în Arad. În cadrul unei conferinţe de presă, viceprimarul Lazăr Faur, alături de deputatul PNL Sergiu Bîlcea - preşedintele Organizaţiei Municipale PNL Arad, au prezentat primele autobuze electrice din municipiu. Autobuzele au fost cumpărate în cadrul proiectului de modernizare a transportului între UTA şi Aradul Nou, cu pod peste Mureş pe strada Andrei Şaguna.

Strategia transportului „verde"

„Transportul public de persoane este important pentru noi toţi, mai ales prin asocierea cu transportul verde, nepoluant şi economic. Avem o strategie pe care o putem vedea în primii paşi de implementare. Avem şase autobuze electrice care circulă în municipiul Arad, urmează să primim alte patru la începutul lunii decembrie. Pentru planurile noastre viitoare, am depus cerere de finanţare pentru încă 12 autobuze electrice prin PNRR şi de asemenea pentru 4 microbuze electrice. Pe lângă acestea, după cum ştiţi, avem tramvaiele, tot electrice şi nepoluante. Aici stăm bine, avem 24 de tramvaie noi în funcţiune, cu perspectiva de a primi încă trei până la finalul lui 2022, începutul lui 2023. Vestea bună este că am obţinut finanţare prin PNRR pentru alte şase tramvaie. Dacă ne gândim la necesarul de tramvaie, peste 50, ne mai trebuie aproximativ 20. Am depus în runda a doua a PNRR cerere pentru alte 26 de tramvaie. Dacă vom primi finanţare, ajungem la 52 de tramvaie noi, putem acoperi bine transportul cu tramvaiul", a declarat Lazăr Faur.

Autobuzele electrice costă aproximativ 400.000 de euro şi au o autonomie de aproximativ 200 de kilometri, ceea ce înseamnă că pot circula fără probleme aproximativ 8 ore pe traseul prestabilit de CTP. În plus, administraţia a punctat că au pornit demersurile pentru realizarea unui parc fotovoltaic la Compania de Transport Public în valoare de aproximativ 2 milioane de euro pentru care se aşteaptă deschiderea finanţării. Parcul fotovoltaic va asigura din producţie proprie necesarul de consum al CTP în proporţie de 70 - 80%. **JA-A.P.**

Au prezentat autobuzele electrice FOTO: A.P.

Staţia de autobuz de la Gară, fără acces pentru călători FOTO: E.R.

Staţiile de autobuz, blocate de creşterea preţurilor

117 staţii de autobuz din municipiul Arad au intrat la modernizat, însă lucrările s-au împotmolit în... creşterea preţurilor.

ARAD. De câteva luni bune, unele staţii de autobuz din municipiu au început să fie modernizate. Numai că lucrările au fost abandonate de ceva vreme, lucru ce a ridicat un semn de întrebare. Am solicitat Primăriei Municipiului Arad să ne spună care este stadiul de implementare a investiţiei „Amenajare staţii de autobuz în Municipiul Arad", dar şi care este motivul pentru care, de câteva luni, nu s-a lucrat nimic la noile staţii.

Conform răspunsului transmis de Direcţia Tehnică - Serviciul Investiţii din cadrul Primăriei Municipiului Arad, până în acest moment s-au efectuat lucrări la 64 de staţii de autobuz, din 117 câte sunt cuprinse în proiect. Aşadar, puţin peste jumătate dintre ele. În cazul celor 64 de staţii la care, totuşi, s-a lucrat ceva, stadiul fizic al lucrărilor este de 48%, conform răspunsului dat de municipalitate.

Motivul blocării proiectului de modernizare a staţiilor este preţul crescut al materialelor. Soluţia? O nouă licitaţie. „Având în vedere creşterea preţurilor la unele materiale sau produse finite care a generat în unele situaţii triplarea valorii existente la momentul depunerii ofertelor, astfel încât creşterea nu poate fi acoperită prin ajustarea preţului conform OUG 47/2022, aceste categorii de lucrări (închideri copertine şi toalete automate) vor fi supuse unei noi proceduri de achiziţie, ţinând cont de preţurile actuale ale pieţei", se arată în răspunsul semnat de Lucia Giurgiu, şeful Serviciului Investiţii din cadrul Primăriei.

O altă întrebare adresată municipalităţii a fost legată de staţia de autobuz amenajată în faţa Gării CFR Arad. Aici, staţia a fost amenajată pe spaţiul verde de vizavi de gară, iar accesul călătorilor în acest moment se poate face prin două variante, ambele la fel de ilegale: fie pe spaţiul verde, fie pe banda de circulaţie. Reprezentanţii municipalităţii ne-au asigurat, însă, că această problemă va fi rezolvată: „Referitor la accesul călătorilor spre staţia de la Gară, sens de mers Piaţa UTA-Podgoria şi încă câteva aflate în aceeaşi situaţie, se vor realiza în cadrul proiectului trotuare de acces cu pavaj".

Aşadar, arădenii vor mai avea de aşteptat până să aibă staţii noi de autobuz, deoarece va fi nevoie de o nouă licitaţie. Cu toate astea, multe dintre staţiile aflate în curs de modernizare sunt folosite deja, fiind amenajate pe locul fostelor staţii de autobuz. În proiectul iniţial erau propuse spre modernizare 147 de staţii de autobuz, însă doar 117 au fost cuprinse, în final, în proiect. Trei dintre acestea urmează să aibă şi toalete publice. **JA-E.R.**

Cum se facturează consumul de energie pe factura ta pentru luna septembrie

În contextul schimbărilor legislative numeroase, intervenite la intervale scurte de timp, citirea facturii la energie electrică sau gaze naturale poate fi o provocare. Consumatorii casnici din toată ţara ai Enel Energie şi Enel Energie Muntenia trebuie să ştie, înainte de toate, că beneficiază, conform criteriilor de eligibilitate, de noile prevederi referitoare la plafonarea preţurilor finale facturate la energie electrică şi gaze naturale, cu aplicabilitate de la 1 septembrie 2022, conform Ordonanţei de Urgenţă nr. 119/2022 (OUG 119/2022). Chiar dacă, în spaţiul public, se discută în prezent modificarea diverselor măsuri pentru protejarea consumatorilor finali de energie, prevederile OUG 119/2022 sunt cele pe baza cărora furnizorii Enel facturează în prezent consumul de energie realizat începând cu luna septembrie 2022.

Cum se calculează preţul de pe factura de energie electrică?

OUG 119/2022 prevede două trepte de consum, în funcţie de care se definesc categoriile de plafonare, pe baza consumului mediu lunar realizat la locul de consum în anul 2021.

Categoria 1: consumul mediu lunar/loc de consum realizat în anul 2021 a fost între 0-100 kWh inclusiv. În acest caz, consumatorii casnici beneficiază de o plafonare a preţului final facturat la energia electrică de maximum 0,68 lei/kWh, cu TVA inclus.

Categoria 2: consumul mediu lunar/loc de consum realizat în anul 2021 s-a situat între 100,01 - 300 kwh. În acest caz, pentru un consum lunar care este de maximum 255 kWh, se plăteşte preţul final plafonat de maximum 0,8 lei lei/kWh, cu TVA inclus, iar consumul care depăşeşte 255 kWh se facturează fie la preţul din contractul de furnizare al fiecărui consumator, fie ca sumă dintre componenta de achiziţie a energiei, componenta de furnizare şi tarifele reglementate (se aplică preţul cel mai mic dintre cele două, deci cel mai avantajos pentru consumatorul final de energie).

Preţul final facturat prevăzut pentru categoriile de mai sus se aplică şi în cazul locurilor de consum ale clienţilor casnici racordate începând cu data de 1 ianuarie 2022 sau pentru clienţii casnici care nu au istoric în anul 2021 la furnizor, prin raportare la consumul lunar realizat.

Cum afli care este consumul tău mediu lunar din 2021?

Clienţii Enel Energie şi Enel Energie Muntenia găsesc această informaţie chiar pe factura lor, în pagina 3.

Cum se calculează preţul de pe factura de gaze naturale?

La fel ca în cazul consumului de energie electrică, şi pentru facturarea consumului de gaze naturale al consumatorilor casnici în luna septembrie se aplică prevederile OUG 119/2022. La gaze naturale, indiferent de consumul realizat în perioada de facturare, se va factura un preţ final de maximum 0,31 lei/kWh, cu TVA inclus.

Cum se aplică schema de sprijin pe facturile ce includ perioade de consum mai lungi?

Schemele de sprijin, printre care şi plafonarea, se calculează pe fiecare perioadă de facturare conform contractului în vigoare. Aşadar, în cazul unei facturi de regularizare, de exemplu, care ar acoperi o perioadă de consum mai lungă decât perioada de facturare, în care au fost aplicabile două sau mai multe tipuri de scheme de sprijin, consumatorul care îndeplineşte criteriile de eligibilitate beneficiază de prevederile acestora pentru fiecare perioadă de facturare în parte, la preţul pe care l-a avut în contractul de furnizare la data respectivă, nu la preţul din contractul de furnizare în vigoare la data emiterii facturii de regularizare.

Care sunt tipurile de citiri pe baza cărora furnizorul facturează o anumită cantitate de energie consumată într-o lună?

Pentru emiterea unei facturi de energie electrică, furnizorul are la dispoziţie mai multe opţiuni, conform legislaţiei. Aceste opţiuni sunt, în ordinea priorităţilor acestora:

1. Citirea de către operatorul de distribuţie (regularizarea)
2. Autocitirea (indexul transmis de către client)
3. Convenţia de consum (agreată cu clientul)
4. Estimarea operatorului de distribuţie

Precizări generale privind regularizările:

- factura de tip regularizare se emite numai pentru consumul real de energie electrică, înregistrat într-un anumit interval de timp;
- consumul de energie electrică din factura de regularizare se calculează în baza indexului citit/transmis de către client (autocitiri) şi/sau de către reprezentanţii operatorului de distribuţie, sau prin telecitire, pentru contoarele inteligente care au această capabilitate tehnică.

Cum să faci să nu ai diferenţe între consumul facturat în fiecare lună/perioadă de facturare şi regularizare?

Pentru a evita diferenţele dintre consumurile efectiv realizate şi cele estimate în lipsa indexurilor citite, consumatorii casnici pot transmite indexul în perioada alocată. Această perioadă este menţionată pentru fiecare client Enel Energie sau Enel Energie Muntenia pe factura de piaţă concurenţială, în pagina 3. În acest mod, se vor putea emite facturi care să reflecte consumul real al fiecărui consumator.

Este la fel de important să fie permis accesul la contor reprezentanţilor operatorilor de distribuţie, acolo unde aparatul de măsură se află în incinta locului de consum.

Cum poţi verifica valorile facturate?

Pentru a verifica valorile incluse pe factură, clienţii furnizorilor Enel pot citi informaţiile pe pagina 3 a acesteia, având informaţii despre perioada facturată, cantitatea consumată, preţ, consumul mediu lunar din 2021 şi altele.

Cum poţi contacta furnizorii Enel?

Clienţii au la dispoziţie un întreg ecosistem digital de interacţiune, menit să îi însoţească pe tot parcursul experienţei alături de companiile Enel. Astfel, clienţii pot primi factura electronică la energie electrică sau gaze naturale, imediat ce a fost emisă: în aplicaţia **MyEnel** (care poate fi activată cu uşurinţă fie online, pe **my.enel.ro**, fie prin descărcarea pe telefonul mobil din **App Store**, **Google Play** şi direct pe telefoanele Huawei), pe mail sau prin **SMS**, sau pot opta pentru descărcarea copiei facturii de aici: **https://www.enel.ro/enel-energie/ro/serviciii-online-enel/copia-facturii.html**

În **MyEnel**, clienţii pot şi plăti facturile, îşi pot înregistra indexul sau verifica balanţa de plată, alături de alte funcţionalităţi utile. În plus, au acces şi la un asistent virtual care, în acest moment, oferă suport pentru şase tipuri de operaţiuni de tip self-care ce vin în întâmpinarea celor mai frecvente solicitări: soldul la zi, confirmarea unei plăţi, neprimirea facturii, activarea facturii electronice, modalitatea de obţinere a unei copii a facturii, adeverinţa de sold zero.

Toate modalităţile de contact ale furnizorilor Enel pot fi găsite **aici www.enel.ro/enel-energie/ ro/formular-contact.html**

(6202 - H 2014)

DECESE

Ziua de 26.10.2022 va rămâne cea mai tristă zi din viaţa noastră, zi în care ne-ai părăsit iubita mamă, bunică, străbunică

STOIADIN ILEANA

la vârsta de 94 ani.

Chipul tău blând şi sufletul bun plin de iubire va rămâne veşnic în amintirea noastră. Înmormântare va avea loc la capela Şagu astăzi, 28.10.2022, ora 13:00. Dumnezeu să te primească în lumină!

Fiicele Elena şi Maria cu familiile

Cu inimile pline de durere anunţăm trecerea la cele veşnice a iubitei noastre mame şi bunici,

jr. FRUMOSU MONICA

(fost consilier juridic la ASIROM).

A fost un om bun, devotat familiei şi un exemplu de dăruire profesională. Înmormântarea va avea loc astăzi, 28 octombrie 2022, orele 13,00 la Cimitirul Pomenirea. O vom păstra mereu în inimile noastre.

Fiul Mihai şi nepoţii Lidia, Ciprian şi Andrei

CONDOLEANŢE

Regretăm trecerea în eternitate a iubitei noastre naşe, verişoare şi mătuşi,

jr. MONICA FRUMOSU

un om de aleasă omenie, devotat familiei şi un bun profesionist.

Dumnezeu să o odihnească în pace!

Monica şi Ştefan Fufezan, Corina, Ştefania şi Adrian

Suntem alături şi împărtăşim durerea prietenei noastre, Anca şi a familiei sale, în aceste momente dureroase, pricinuite de despărţirea de bunica ei dragă,

STOIADIN ILEANA.

Dumnezeu să o odihnească în pace, iar familiei să-i dea putere să treacă peste această grea încercare a vieţii!

Prietenii

MULŢUMIRI

Cu adâncă durere în suflet, ne-am despărţit de cea care a fost soţie şi mamă iubitoare, suflet cald şi generos,

ANA RADU.

Slujba de înmormântare a avut loc luni, 24 octombrie 2022. Mulţumim tuturor celor care ne-au fost alături în aceste momente grele: rudelor, prietenilor, colegilor de la Universitatea „Aurel Vlaicu" Arad şi vecinilor.

Fiica Voica veşnic nemângâiată, ginerele Adrian şi familia

COMEMORĂRI

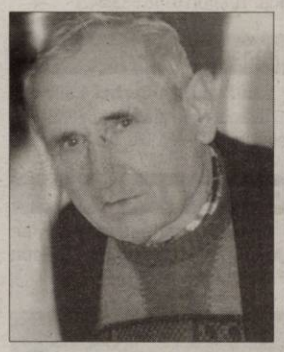

Se împlinesc patru ani de când iubiţii noştri părinţi, socri şi bunici trăiesc doar în gândurile şi amintirile noastre,

MARIA şi GHEORGHE RUJAN.

Nu vă vom uita niciodată, dragii noştri. Veţi rămâne mereu în inimile noastre!

Familia

Purtăm în suflet aceiaşi durere şi tristeţe la împlinirea a 6 săptămâni de când a plecat dintre noi scumpa mea soţie,

HĂLMĂGEAN VETURIA.

Parastasul va avea loc sâmbătă, 29 octombrie 2022, ora 10,00 la Catedrala Ortodoxă Veche. Nu o vom uita niciodată!

Soţul cu copiii şi nepoţii

Ai fost şi vei rămâne în sufletele noastre un suflet blând şi nobil, o soţie deosebită, o mamă iubitoare, o bunică adevărată. Pentru cei care au cunoscut-o şi apreciat-o o aducere aminte în memoria celei care a fost

FLORICA TUDOR

la împlinirea a 14 ani de la deces. Dumnezeu să o odihnească în pace!

Fam. Tudor

Tristă şi îndurerată este şi va rămâne ziua de 28 octombrie când se împlinesc 9 ani de la plecarea în Împărăţia Cerului a dragului meu soţ,

LAZIE IOAN.

Te vom comemora până când vom trăi. Dumnezeu să-ţi dea odihnă veşnică!

Pe veci nemângâiată: soţia Aurora, familiile Bizău şi Popa

Cu adâncă tristeţe amintim că astăzi, 28 octombrie 2022 se împlinesc 3 ani de când dragul nostru soţ, tată şi socru,

CORDOŞ DUMITRU

ne-a părăsit pentru totdeauna, lăsând în urmă lacrimi şi durere. Nu te vom uita niciodată! Odihnă şi lumină veşnică!

Familia Cordoş

Candela iubirii şi a neuitării arde neîncetat prin grija noastră de 11 ani de zile, de când destinul ne-a despărţit de scumpul şi dragul nostru unic fiu,

INDREI ROBERT-ADRIAN

lăsându-ne învăluiţi în negura durerii fără margini. Ai fost un înger trimis de Dumnezeu să ne lumineze viaţa. Iubirea şi bunătatea ta au fost mângâierea vieţii noastre. Fără tine lumea nu mai este aceiaşi, lacrimile nu alină dorul, iar durerea şi tristeţea nu vor trece niciodată. S-au scurs fără tine zile în care privind doar pozele tale ni se pare că-ţi auzim glasul, aşteptând venirea ta. Vei rămâne veşnic viu în inimile noastre şi rugăm pe Bunul Dumnezeu să-ţi odihnească în pace, linişte şi lumină sufletul tău curat în Raiul Său Luminos! Te vom iubi şi te vom plânge mereu soarele vieţii noastre! Mai e ceva care mă doare/ Şi-mi stoarce dintre gene roua/ N-am mai avut timp de-o îmbrăţişare/ Măcar în vis să-mi dai vreo două...

Singuri până la moarte, mama Dina şi tata Robert

Timpul trece, dar dorul şi durerea din sufletele noastre, iubirea ce i-o purtăm nu se vor stinge niciodată. Au trecut 40 de zile de când iubita noastră mamă, soacră, bunică şi străbunică,

EUGENIA CONTRAŞ

din Mândruloc

nu mai este cu noi. Ne vom aminti mereu de blândeţea ei şi de sfaturile înţelepte şi-i vom păstra veşnică amintire, pomenind-o în rugăciunile noastre. Rugăm pe Bunul Dumnezeu să-i odihnească sufletul în Împărăţia Sa cea Cerească!

Cei dragi care o vor iubi mereu: Geta, Petre, Bogdan, Claudia, Alexandru şi Damian

Cu tristeţe şi durere amintim că a trecut un an de când a plecat la cele veşnice cel care a fost dragul nostru soţ, tată şi bunic,

ŞNAIDER VALENTIN.

Îl vom păstra mereu în gândurile şi în inimile noastre. Dumnezeu să-l ierte şi să-l odihnească în linişte şi pace! Parastasul are loc sâmbătă, 29 octombrie, ora 12,00 la Biserica Ortodoxă Grădişte 1.

Familia îndurerată

Pios omagiu şi îndurerată aducere aminte, la 13 ani de când ne-a părăsit dragul nostru soţ, tată şi socru,

COSMA GHEORGHE.

Cu trecerea timpului durerea creşte, iar amintirea lui va rămâne vie în sufletele noastre.

Soţia Florica şi copiii Adina şi Marcel cu familiile lor

SERVICII FUNERARE

Casa Funerară SILENTIUM AETERNUM

vă pune la dispoziţie:

- Două săli pentru priveghere
- Cameră frigorifică pentru păstrarea persoanelor decedate
- Eliberarea persoanelor decedate din spitale şi azile cu maşini funerare autorizare DSP
- Ridicarea ajutorului de înmormântare de la Casa de Pensii
- Repatrieri din Europa
- Servicii de incinerare umană

SILENTIUM AETERNUM

0740 024 359
0740 986 524

Casa Funerară SILENTIUM AETERNUM

Arad, str. Pădurii nr.161 vizavi de CIMITIRUL POMENIREA ☎ 0740 024 359; 0740986524

Ne găsiţi şi în:

SÂNTANA 0740986524 ● CHIŞINEU-CRIŞ 0752246750 ● PÂNCOTA 0752246753

(H-748928)

IN MEMORIAM

NON STOP!

KUKI - servicii funerare complete

Producător de sicrie - oferă sicrie la preţ de producător.

GRATUIT rezolvăm actele la spital, primărie, casa de pensii şi C.A.R.P.

Transport intern şi internaţional ● Accesorii funerare.

Contact: Arad, Str. Mihai Eminescu nr. 4 (în curte), vis-a-vis de Cerbul Albastru.

Telefon: 0257/211929 mobil: 0723-343-964 www.inmemoriamkuki.com

CASĂ FUNERARĂ - Strada Ştefan Ludwic Roth nr. 1 D, Grădişte
- Str. Cocorilor nr. 6 (lângă magazinul Izolta)
- Micalaca, Str. Păşunii nr. 21 B

NOSFERATUM

SERVICII FUNERARE COMPLETE

Arad, str. Ghiba Birta nr. 26 - Tel.: 0752 10 11 12; 0357 80 48 38

NON STOP e-mail: nosferatumarad@yahoo.com www.nosferatum.ro

TRANSPORT GRATUIT ÎN MUNICIPIUL ARAD ŞI ORAŞUL PECICA

* Sicrie la preţ de producător;* Înmormântări GRATUITE – doar pe baza cuponului de pensie; * Consultanţă şi medic constatator; * Rezolvăm actele la spital, primărie, casă de pensii, C.A.R.P.; * PRELUĂM DECEDAŢII DE LA MORGĂ; * Igienizare, cosmetizare, îmbălsămare, incinerarii, REPATRIERI, CAPAC FRIGORIFIC; * CAPELA CIMITIR ETERNITATEA (UTA)! * Borduri, monumente funerare, mozaic, marmura, granit.

1De când moartea nemiloasă/ A intrat în casa noastră/ Liniştea şi voia bună/ Pierit-au pe furiş de-acasă./ Lacrimi multe şi amare/ De atâta supărare! Au trecut doi ani de când nu mai eşti printre noi, dar eşti mereu prezent în viaţa noastră, cel care ai fost soţ, tată şi bunic iubitor,

IOAN FLUTUR.

Dumnezeu să te odihnească în pace suflet drag şi bun!

Te plânge a ta soţie Mărioara cu copiii Nelu şi Mircea

Sora mea cea dragă,

PAULINA HINŢ

(născută NĂDĂBAN).

Te-ai grăbit să pleci de-acasă/ Fără o vorbă, o povaţă/ Să te duci la mama noastră/ De mici ne-a lăsat acasă! / Singurele şi străine/ Fără sprijin, fără milă! De patru ani nu mai eşti printre noi, dar eşti şi vei rămâne mereu în gândurile şi rugăciunile noastre. Ne lipseşti mult de tot! Odihneşte-te în pace, suflet blând şi drag!

Te plânge a ta soră, Mărioara împreună cu familia

Reamintim celor care-i-au cunoscut şi apreciat că se împlinesc 14 ani respectiv 19 ani de la trecerea în eternitate a dragilor noştri părinţi şi bunici,

PELĂU MARGARETA

şi

ing. PELĂU TRAIAN.

Vom păstra mereu în inimile noastre dragostea cu care ne-au înconjurat şi sfaturile înţelepte cu care ne-au îndrumat paşii. Dumnezeu să îi odihnească în pace!

Monica, Ştefan, Corina şi Adrian

Cu durere în suflet amintim că s-au împlinit 17 ani de la decesul celui care a fost soţ, tată, socru şi bunic,

CORPAŞ IOAN.

Dumnezeu să-l ierte şi să-l odihnească în pace!

Familia Corpaş

În 29 noiembrie se împlinesc 27 de ani de când dragul nostru

HOSZPODAR NICOLAE (MIKI)

a plecat la cele veşnice. Dormi în pace!

Familia

Anunţurile de deces se publică GRATUIT!

GARSONIERE

- **Vând garsonieră, confort 1,** Micălaca. Telefon 0748.983.647.

CASE JUDEŢ

- **Vând casă în Curtici 1.500 mp** cu livadă. Merită văzută. Relaţii la telefon 0753.791.566, 0748.376.669.

CUMPĂRĂRI AP.

- **Cumpăr apartament.** Plata pe loc, fără intermediari. Telefon 0740.501.721.

SPAŢII CHIRII

- **Închiriez scaun frizer** şi spaţiu de masaj, zona Podgoria, 0742.065.404.
- **Închiriez spaţiu de 52 mp,** zona Podgoria, tel. 0722.293.738.

PRESTĂRI SERVICII

- **Executăm urgent orice tip acoperiş** nou sau reparaţii dulgherie, terase, jgheaburi, burlane, 0753.888.862.
- **Familie tânără de asistenţi medicali,** îngrijim bătrâni pentru locuinţă. Tel. 0758.724.359.

AUTO ROMÂNEŞTI

- **Vând Logan stare bună,** un loc de veci în Grădişte, zona neoprotestanţilor. Informaţii 0745.520.479.

ANIMALE, PĂSĂRI

- **Vând 10 porci rasa Mangaliţa roşu şi porci rasa Petrean** şi purcei, 0752.532.421.

LOCURI DE VECI

- **Vând 2 locuri de veci** în Grădişte. Tel. 0774.629.615.
- **Vând la Pomenirea un loc de veci,** bordură, capac, mozaic, monument marmură şi două locuri bordură, capac, monument, mozaic cu cruce, 0770.355.607.

DIVERSE

- **Vând brichete + lemn mărunţit,** electrocasnice, uşi şi geamuri termopan antiefracţie, izolat termic şi fonic, Anglia, cu vitralii şi sticlă ornamentală, tâmplărie 6 camere noi-second şi anvelope-Lipova, 0744.796.542.
- **Vând cremă pentru dureri cervicale,** articulare, reumatice, coloană vertebrală, genunchi, furnicături, circulaţie periferică. Telefon 0711.005.101.
- **Vând maşină cusut Minerva,** triplok, televizor Nisense nou, cadă fontă, chiuvete, porţelan. Telefon 0753.601.436.

Anunţurile de mică publicitate se preiau în locaţia de pe B-dul Revoluţiei, nr. 62

NOU la MedLife Genesys - Servicii medicale şi îngrijire la domiciliu

La MedLife Genesys este disponibil un nou serviciu, şi anume asistenţa medicală şi îngrijirea la domiciliu, realizate de personalul medical MedLife.

Atunci când există o problemă de sănătate, echipa MedLife Genesys este alături de voi. Fie că e vorba de un tratament injectabil, perfuzii sau îngrijirea diverselor răni, venim noi la domiciliul pacientului pentru a-i oferi ajutor specializat, în condiţii de siguranţă. Asistenţa se acordă în orice zi a săptămânii, în intervalul orar 7-22 (în baza unei programări prealabile).

Echipa mobilă MedLife Genesys este formată din personal medical calificat, care colaborează strâns cu echipa de medici specialişti din clinică şi spital, medici care pot fi contactaţi pentru a realiza o consultaţie online, fără a fi necesară deplasarea pacientului. Evoluţia pacientului va fi monitorizată zilnic în cadrul tratamentelor de durată şi se vor realiza recomandări medicale în funcţie de graficul de evoluţie.

Echipa mobilă va asigura şi recoltarea de sânge pentru analize medicale sau realizarea de teste PCR pentru determinarea prezenţei virusului SARS-CoV-2.

Administrarea tratamentelor şi recoltarea pentru analize medicale se va face doar în baza unei recomandări din partea medicului (a oricărui medic, nu doar cei din echipa MedLife). În cazul în care nu există o recomandare medicală, pacientul va putea fi evaluat de unul dintre medicii noştri de medicină generală.

Serviciile medicale la domiciliu nu sunt incluse în cardul abonaţilor MedLife şi nu sunt decontate prin CAS.

PROGRAMĂRILE SE REALIZEAZĂ TELEFONIC, ÎNCĂ DE PE ACUM, LA NUMĂRUL 0257 960.

Puteţi suna de luni până vineri, între orele 8-21, dar şi sâmbăta şi duminica, între 8-14.

Ministerul Finanţelor. Agenţia Naţională de Administrare Fiscală. Direcţia Generală Regională a Finanţelor Publice Timişoara. Administraţia Judeţeană a Finanţelor Publice Arad. Serviciul Colectare şi Executare Silită Persoane Juridice. Jud. Arad, MRJ Arad, Bld. Revoluţiei nr. 77. Dosar de executare nr. 64216. Nr. 2811-48 din 19.10.2022. Anunţ privind vânzarea bunurilor mobile. În temeiul prevederilor art. 250 alin. (2) din Legea nr. 207/2015 privind Codul de Procedură Fiscală, cu modificările şi completările ulterioare, vă facem cunoscut că în ziua de 17, luna noiembrie, anul 2022, ora 15.00, în Mun. Arad, B-dul. Revoluţiei, nr. 77, cam. 35, jud. Arad, se vor vinde la licitaţie, următoarele bunuri mobile, proprietate a debitorului NEW PHOTO CONCEPT S.R.L., licitaţia a treia: Denumirea bunului mobil. Descriere sumară, Drepturile reale şi privilegiile care greveaza bunurile, dacă este cazul, Preţul de evaluare sau de pornire a licitaţiei, exclusiv TVA (lei), Cota TVA/ neimpozabil/ scutit *): Trepied Miliboo, stare uzură: uzură normală, semne particulare: nu se cunosc, alte particularităţi: cu cap ataşabil, 1285 lei, Neimpozabil; Aparat foto Canon EOS 5DS, stare uzură: uzură normală, semne particulare: nu se cunosc, alte particularităţi: serie 073022001384, 5295 lei, Neimpozabil; Laptop HP EliteBook 8549w, Intel Core i7 CPU -2.67 GHz, 4 Gb Ram, HDD 250 GB Saga, seria CND02824XL stare uzură: uzură normală, semne particulare: nu se cunosc, 840 lei, Neimpozabil; Obiectiv Canon EF 16-35 mm, stare uzură: uzură normală, semne particulare: nu se cunosc, 2080 lei, Neimpozabil; Obiectiv foto Tamron EF 18-200 mm, stare uzură: uzură normală, semne particulare: nu se cunosc, 410 lei, Neimpozabil; Obiectiv foto Tamron EF 24-70 mm, stare uzură: uzură normală, semne particulare: nu se cunosc, 2005 lei, Neimpozabil; Cameră video Canon EOS-Cameră cinema profesională, body CMOS stare uzură: normală, semne particulare: nu se cunosc, alte particularităţi: serie 893452600135, 3480 lei, Neimpozabil. *) Regimul şi cotele de taxă pe valoarea adăugată aplicabil/ aplicabile pentru vânzarea bunurilor mobile sunt cele prevăzute de Titlul VII din Legea nr. 227/2015 privind Codul Fiscal, cu modificările şi completările ulterioare. Invităm pe cei care pretind vreun drept asupra acestor bunuri să înştiinţeze despre aceasta organul de executare, înainte de data stabilită pentru vânzare. Cei interesaţi în cumpărarea bunurilor sunt invitaţi să se prezinte la termenul de vânzare la locul fixat în acest scop şi până la acel termen să prezinte oferte de cumpărare. Pentru participarea la licitaţie ofertanţii depun, cu cel puţin o zi înainte de data licitaţiei, următoarele documente: a) oferta de cumpărare; b) dovada plăţii taxei de participare sau a constituirii garanţiei sub forma scrisorii de garanţie, reprezentând 10% din preţul de pornire a licitaţiei. Plata taxei se va efectua în contul IBAN RO38TREZ021506701XXXXXXX, beneficiar Administraţia Judeţeană a Finanţelor Publice Arad, cod de identificare fiscală 3519933, deschis la Trezorerie Municipiul Arad, utilizând numărul de evidenţă a plăţii 80230012200000000000151; c) împuternicirea persoanei care îl reprezintă pe ofertant; d) pentru persoanele juridice române, copie de pe certificatul unic de înregistrare eliberat de oficiul registrului comerţului; e) pentru persoanele juridice străine, actul de înmatriculare tradus în limba română; f) pentru persoanele fizice române, copie de pe actul de identitate; g) pentru persoanele fizice străine, copie de pe actul de identitate/ paşaport; h) declaraţia pe proprie răspundere a ofertantului prin care certifică faptul că nu este persoană interpusă cu debitorul. Cumpărătorului îi revine obligaţia de a respecta prevederile legale speciale, cum ar fi obligaţiile de mediu, obligaţiile de conservare a patrimoniului naţional sau altele asemenea, respectiv: L. 207/2015. Alte informaţii de interes pentru cumpărător, după caz: Pentru informaţii suplimentare vă puteţi adresa la sediul nostru sau la numărul de telefon 02572027359. (6211 - H 40)

S.C. PROPERTY DEVELOPMENT IMOBILIARE S.R.L.

avand sediul in BUCURESTI, bulevardul Metalurgiei, nr 63A, Parter, Camera 2, titular al planului/programului Elaborare PUZ si RLU -

"ZONA CU FUNCTIUNI MIXTE: LOGISTICA, DEPOZITARE, PRODUCTIE, SERVICII SI COMERT",

anunţă publicul interesat asupra depunerii solicitarii de obtinere a avizului de mediu pentru planul/programul mentionat si declansarea etapei de incadrare. Prima versiune a planului/programului poate fi consultata la sediul APM Arad cu sediul în str Splaiul Muresului, nr. FN, localitatea Arad, Jud. Arad, de luni pana vineri intre orele 9:00 – 13:00. Observatii/comentarii si sugestii se primesc in scris la sediul APM Arad, in termen de 15 zile lucrătoare de la data publicarii anuntului. (6184 - H 3367)

Pe platforma digitală www.aradon.ro (butonul Publicare anunţ în ziar) JURNAL ARĂDEAN

puteţi programa şi plăti online

anunţurile de mica publicitate pe care le doriţi publicate în ziar.

Publicitate 0257/210.775 0257/280.904

Moldova, „Stat polițienesc"

Susținătorii partidului politic pro-rus ȘOR au afișat pancarte pe care scrie „Republica Moldova stat polițienesc", „Poporul suntem noi, PAS și Sandu la gunoi", sau „Jos mâinile de pe partidul ȘOR", în fața unor corturi amplasate de ei în Chișinău. Protestatarii continuă să protesteze împotriva guvernului și a președintelui Sandu, cerând demiterea lor și acuzându-i de incompetență și responsabil pentru o economie ineficientă, inflație și o creștere rapidă a prețurilor. FOTO: EPA

A fost declarată stare de alertă într-un județ

MARAMUREȘ. Comitetul Național pentru Situații de Urgență a decis, miercuri, declararea stării de alertă la nivelul județului Maramureș, pentru o perioadă de șase luni, ca urmare a faptului că toate gropile autorizate de gunoi din județ au fost închise, fiind neconforme.

„Prim-ministrul Nicolae-Ionel Ciucă a convocat miercuri, în sistem hibrid, Comitetul Național pentru Situații de Urgență, urmare a propunerilor formulate în Hotărârea Comitetului Județean pentru Situații de Urgență Maramureș nr. 31/25.10.2022 privind declararea stării de alertă la nivelul județului Maramureș. Astfel, Comitetul Național pentru Situații de Urgență a aprobat, prin hotărâre, declararea stării de alertă la nivelul județului Maramureș", transmite Guvernul României. Potrivit hotărârii CNSU, tratarea și depozitarea deșeurilor de la nivelul județului Maramureș vor fi asigurate, pentru o perioadă de 6 luni, la operatori autorizați din județul Bihor, municipiul Oradea. Tratarea și depozitarea deșeurilor se vor realiza pe bază de contract încheiat între autoritățile responsabile în acest domeniu și operatorii economici autorizați din județul Bihor, municipiul Oradea.

JA-E.R.

Între declarații populiste și sărăcie

Partidul Național Liberal și Partidul Social Democrat par să lupte pentru a fi „singurul partid" care mărește pensiile românilor.

Politicienii se luptă în declarații, pensionarii se luptă cu prețurile FOTO: E.R.

BUCUREȘTI. Deputatul Partidului Național Liberal Ionuț Stroe spune că, în anii în care a fost PNL la guvernare, au crescut pensiile. De cealaltă parte, președintele Partidului Social Democrat, Marcel Ciolacu, spune că partidul pe care îl conduce este singurul care s-a luptat pentru pensiile românilor.

„În anii în care a fost la guvernare, Partidul Național Liberal a fost consecvent în demersurile făcute pentru a sprijini pensionarii. Guvernul condus de PNL a crescut pensiile atât la 1 septembrie 2020, când punctul de pensie a crescut cu 14% (de la 1.265 lei la 1.442 lei), cât și la 1 ianuarie 2022, când a fost majorat punctul de pensie cu 10% (de la 1.442 lei la 1.586 lei)", spune deputatul Ionuț Stroe, pe Facebook.

Stroe amintește că, pentru a veni în sprijinul pensionarilor afectați de creșterile de prețuri, guvernul condus de premierul liberal Nicolae Ciucă a acordat un sprijin financiar în luna ianuarie celor cu pensii mai mici sau egale cu 1600 de lei. Iar, în luna iulie, pensionarii cu venituri mai mici sau egale cu 2000 de lei au primit un alt sprijin financiar în valoare de 700 de lei. „PNL a majorat pensiile când a fost la guvernare și o va face și începând cu anul viitor", promite Stroe.

De cealaltă parte, Marcel Ciolacu, președintele PSD, spune că partidul pe care îl conduce „este singurul partid care s-a luptat întotdeauna pentru creșterea pensiilor românilor". „În schimb, liderii Dreptei consideră creșterea pensiilor o povară, care merită purtată doar în preajma campaniilor electorale", a spus Marcel Ciolacu.

În timp ce reprezentanții partidelor de guvernământ „se luptă" în declarații de tip populist, însă, românii se chinuie să trăiască de pe o zi pe alta. Conform datelor centralizate de Casa Națională de Pensii Publice, 40% dintre pensionarii români au pensii de cel mult o mie de lei - care este pensia minimă. O analiză făcută de Europa Liberă arată că 1,9 milioane de pensionari aveau pensia minimă, anul trecut. Un raport al Eurostat, biroul de statistică al Uniunii Europene, arată că unul din patru români de peste 65 de ani este în pragul sărăciei, un procent mai mare înregistrându-se doar în Bulgaria, unde raportul este de unu din trei.

O analiză realizată de Picodi arată că rata lunară medie a pensiei de stat din România, în 2022, este de 376 de euro, un nivel mai mic înregistrându-se doar în Bulgaria - 290 de euro. La polul opus, țara UE cu cea mai mare rată lunară medie a pensiei de stat este Austria, cu 1.449 de euro, urmată de Franța cu 1.393 euro și Spania, cu 1.248 euro.

SURSE: MEDIAFAX, EUROPA LIBERĂ, PICODI, EUROSTAT

ANUNȚ

STAȚIUNEA DE CERCETARE - DEZVOLTARE PENTRU CREȘTEREA BOVINELOR ARAD

cu sediul principal în mun. Arad, Calea Bodrogului nr. 32, tel. 0257339130

dorește să obțină Autorizație de Mediu pentru punctul de lucru din mun. Arad, Calea Bodrogului, nr. 32, tel. 0257339130, unde se desfășoară activitățile:

- Creșterea bovinelor de lapte, cod CAEN 0141;
- Creșterea altor bovine, cod CAEN 0142;
- Activități în ferme mixte, cod CAEN 0150;
- Activități auxiliare pentru producția vegetală, cod CAEN 0161;
- Activități auxiliare pentru creșterea animalelor, cod CAEN 0162;
- Fabricarea preparatelor pentru hrana animalelor, cod CAEN 1901;
- Cultivarea cerealelor (inclusiv orez), plantelor leguminoase și a plantelor producătoare de semințe oleaginoase, cod CAEN 0111;
- Cercetare în domeniul creșterii bovinelor, cod CAEN 7211;

în scopul cercetare în domeniul creșterii bovinelor și cultivarea cerealelor.

Având ca principale faze ale procesului tehnologic următoarele: cercetare în domeniul creșterii bovinelor și cultivarea cerealelor.

Măsurile de protecție a factorilor de mediu:

Apă: bazine vidanjabile

Aer: coș de fum

Sol: platforme betonate, platforme de dejecții;

Gestiune deșeuri: pubele, reciclare în unitate;

Substanțe periculoase: magazie cu pardoseală betonată, spațiu securizat.

Observațiile publicului formulate în scris/informațiile privind potențialul impact asupra mediului se depun/pot fi consultate la sediul Agenției pentru Protecția Mediului Arad, Splaiul Mureș, FN, tel. 0257/280331; 0257/280996, în timp de 10 zile lucrătoare de la data publicării prezentului anunț. (6205 - H 3381)

INFORMARE

Aceasta informare este efectuată de **S.C. SOFTRONIC S.R.L.,** cu sediul în localitatea Craiova, str. Calea Severinului nr. 40, jud.Dolj , Cod fiscal RO 11492278,inregistrata la Registrul Comertului sub nr. J19/61/1999, reprezentata prin Dl. ORBULESCU DORINEL, ce intenționează sa solicite de la SGA ARAD aviz de gospodărire a apelor pentru desfășurarea activităților de alimentare cu apa in cadrul investitiei:

"Construire hala ptr. revizii si reparatii locomotive electrice si modificare LFI prin construire linie ferata industriala noua racordata la LFI existenta; intravilan Curtici, județul ARAD"

Persoanele care doresc sa transmită observații, sugestii și recomandări se pot adresa solicitantului sau la adresa sediul social mentionat mai sus. (6210 - H 3384)

ANUNȚ PUBLIC

În conformitate cu prevederile Ordinului nr. 2701/2010 pentru aprobarea Metodologiei de informare și consultare a publicului cu privire la elaborarea sau revizuirea planurilor de amenajare a teritoriului și de urbanism și Hotărârea Consiliului Local Chișineu Criș **nr. 32/16.03.2011** privind aprobarea Regulamentului local referitor la implicarea publicului în elaborarea sau revizuirea planurilor de urbanism sau de amenajare a teritoriului la nivelul orașului Chișineu Criș, autoritățile administrației publice responsabile cu aprobarea – **Primăria orașului Chișineu Criș** și inițiatorul documentației de urbanism - **Solpower Energy S.R.L.** aduce la cunostintă persoanelor interesate rezultatele consultării publicului referitor la elaborarea documentației de urbanism **„Elaborare P.U.Z. si R.L.U. parc fotovoltaic Chișineu-Criș".** Pe perioada desfășurării consultării și în cadrul dezbaterii publice desfașurată în data de **25.10.2022,** NU au fost trimise opinii, observații și sugestii ale publicului cu privire la elaborarea documentației de urbanism **„Elaborare P.U.Z. și R.L.U. parc fotovoltaic Chișineu-Criș", Solpower Energy S.R.L.** cu sediul social în mun. Caransebeș, piața Sf. Gheorghe, nr.1, jud. Caraș-Severin.

MUNICIPIUL ARAD, titular al PUZ-ului **„ELABORARE PUZ SI RLU: CONSTRUIRE BAZA SPORTIVA TIP 1, SALA DE SPORT, CRESE, UNITATI DE INVATAMANT SI SERVICII",** amplasat în municipiul Arad, str. Cetatii, nr. F.N., identificat prin extrasele de CF nr. 302258, 302259, 358194, 358195 și 358196, jud. Arad, anunță publicul interesat asupra depunerii solicitării de obținere a avizului de mediu.

Informațiile privind conținutul documentației tehnice a proiectului propus pot fi consultate la sediul APM Arad, str. Splaiul Muresului, F.N., zilnic (orele 8-16).

Observațiile publicului se primesc la sediul APM Arad, str. Splaiul Muresului F.N., în termen de 18 zile calendaristice de la publicarea anunțului. (6208 - H 3383)

EVIDENȚIAZĂ-TE!

Talon valabil până în **31 decembrie 2022**

Text: **DATA apariției:**.....

.....

.....

.....

.....

.....

.....

Date personale:

Nume și Prenume:

Telefon:

Buletin de identitate:

TALON + PREȚUL CATEGORIEI AFERENTE

Anunțurile se preiau zilnic, la ghișeu, până în ora 16**, după această oră, se pot prelua doar prin intermediul sistemului online de preluare al anunțurilor disponibil pe www.jurnalaradean.ro . Anunțurile de mică publicitate din Jurnal Arădean se publică pe baza talonului din ziar.
Redacția nu își asumă responsabilitatea pentru conținutul anunțurilor de mică publicitate!

JURNAL ARĂDEAN

Colegiul "MIHAI VITEAZUL" Ineu, județul Arad

organizează concurs pentru următoarele posturi contractuale:

❑ **POSTUL CONTRACTUAL VACANT SECRETAR I S**

pe perioada nedeterminată

- Studii – superioare
- Nu necesita vechime

Conditii specifice:

- sociabil, comunicativ, abilitati de munca in echipa
- operare PC: Word, Excel, Internet

❑ **POSTUL CONTRACTUAL VACANT - MUNCITOR II M (CU ATRIBUȚII DE FOCHIST)**

- Studii generale sau medii
- Cursuri calificare; (atestat fochist)
- Nu necesita vechime

❑ **POSTUL CONTRACTUAL VACANT - MUNCITOR II M**

- Studii generale sau medii
- Nu necesita vechime

❑ **POSTUL CONTRACTUAL VACANT- PAZNIC I M**

- Studii generale sau medii
- Cursuri calificare; (curs calificare agent pază/Atestat în domeniu)
- Nu necesita vechime

Concursul va avea loc la sediul Colegiului "Mihai Viteazul" Ineu după cum urmează: ■ data de 21.11.2022, ora 10:00 proba scrisa ■ data de 21.11.2022, ora 14:00 interviu.

Perioada pentru depunerea dosarelor de înscriere la concurs este până cel târziu la data de 11.11.2022, ora 14:00, la secretariatul Colegiului "Mihai Viteazul" Ineu, jud. Arad.

Relații suplimentare se pot obține la secretariatul Colegiului "Mihai Viteazul" Ineu, telefon 0257511777. (6204 - H 3380)

JURNAL ARĂDEAN

Albine FOTO:EPA

Albinele „numără" de la stânga la dreapta

FRANȚA. Albinele vizualizează cantitățile de la stânga la dreapta, de la cea mai mică la cea mai mare, potrivit unui experiment care întărește ipoteza despre existența unui mecanism teoretizat și încă dezbătut la oameni - linia numerică mentală, informează AFP.

Înainte să învețe să numere, omul are capacitatea de a ordona mental mărimi crescătoare mergând de obicei de la stânga la dreapta. Dar în culturile care folosesc scrierea de la dreapta la stânga, cum est grafia arabă, această ordine este inversată.

În consecință, „subiectul rămâne dezbătut între cei care cred că linia numerică mentală are un caracter înnăscut și cei care spun că ea este culturală", a declarat Martin Giurfa, profesor la Centrul de cercetări despre cunoașterea animală din cadrul Universității Toulouse III - Paul Sabatier.

Oktoberfest 2023, cu două zile mai lung

MÜNCHEN. Oktoberfest, faimosul festival al berii organizat în fiecare toamnă în Germania, și-a anunțat planurile de extindere cu două zile a perioadei de desfășurare, începând de anul viitor, în încercarea de a obține mai multe venituri, a anunțat consiliul local al orașului München, transmite agenția DPA.

Festivalul Oktoberfest de anul viitor va dura 18 zile, cu două zile mai mult decât în mod obișnuit, de la 16 septembrie până la 3 octombrie, oferindu-le vizitatorilor mai mult timp pentru a se bucura de corturile unde se servește bere și de târg.

„Să sperăm că vremea va fi mai bună", a declarat primarul Dieter Reiter într-un comentariu asupra deciziei, susținută de aproape toți, cu excepția partidul de extrema-stânga german Die Linke.

Orașul speră că cele două zile suplimentare vor compensa pierderile de la festivalul Oktoberfest din acest an, care a urmat unei perioade de doi ani de anulări din cauza pandemiei de COVID-19.

La masă
Un stârc cenușiu servește masa de-a lungul malurilor râului Ultzama în Villava, Spania. FOTO:EPA

Diagnosticată cu cancer

FINLANDA. Solista trupei Nightwish, Floor Jansen, vocea formației finlandeze de metal simfonic de aproape un deceniu, a dezvăluit că a fost diagnosticată cu cancer de sân.

Jansen, în vârstă de 41 de ani, a transmis vestea într-o scrisoare transmisă fanilor pe Twitter, în care a declarat că a fost diagnosticată în urmă cu două săptămâni și că va fi supusă unei intervenții chirurgicale pentru îndepărtarea tumorii.

„Prognosticul meu este foarte bun", a scris Jansen. „Se pare că este un cancer non-agresiv, care pare să nu se fi răspândit. Îmi voi păstra sânul. Și, să sperăm, voi scăpa de cancer după această intervenție chirurgicală, plus un tratament local cu radiații la trei luni după această intervenție", a continuat ea, adăugând că va ști „mai multe după operație pentru a vedea dacă acest prognostic pozitiv se menține".

Floor Jansen FOTO:EPA SURSA:AGERPRE

Își va lansa memoriile

SUA. Ducele de Sussex își va lansa memoriile în ianuarie 2023, a anunțat Penguin Random House, potrivit site-ului publicației britanice The Independent.

Cartea „personală și emoționantă" a prințului Harry, intitulată „Spare", va fi lansată pe 10 ianuarie.

„Spare" FOTO:TWITTER

Veniturile obținute din această carte vor sprijini două organizații caritabile. Prima este Sentebale, căreia Harry i-a donat 1,5 milioane de dolari (1,29 milioane de lire sterline). Harry a fondat organizația, care sprijină copiii și tinerii vulnerabili din Lesotho și Botswana, bolnavi de HIV/SIDA, împreună cu prințul Seeiso.

A doua organizație este WellChild, aflată sub patronajul lui Harry de 15 ani, care va primi o donație de 300.000 de lire sterline. WellChild face posibil ca tinerii și copiii cu nevoi complexe de sănătate să fie îngrijiți la domiciliu în loc de spital, ori de câte ori este posibil. SURSA:AGERPRES

Rihanna revine la muzică

LOS ANGELES. După succesele în modă și în industria cosmetică, dar și după primul ei copil, superstarul mondial Rihanna se întoarce la muzică cu piesa principală de pe coloana sonoră a viitorului film Marvel, potrivit unui comunicat dat publicității miercuri, informează AFP.

Punând capăt la șase ani de tăcere ca artistă solo, vedeta în vârstă de 34 de ani lansează vineri piesa „Lift Me Up", care va apărea în „Black Panther: Wakanda Forever". Cea mai recentă producție Marvel va fi proiectată peste două săptămâni în cinematografele din întreaga lume. Ultima piesă solo a Rihannei - „Love on the Brain"- a fost lansată în 2016. „Lift Me Up", din care câteva note au fost dezvăluite pe rețelele de socializare, va fi lansată prin intermediul casei de discuri Westbury Road aparținând artistei.

Rihanna FOTO:EPA

Interpreta hiturilor „Umbrella" și „Diamonds" va anima, pe 12 februarie 2023, în Arizona, concertul din pauza Super Bowl - finala campionatului de fotbal american (NFL) fiind cel mai urmărit eveniment anual la televiziune din SUA. SURSA:AGERPRES

Ioana
Agenție: MModels Romania FOTO: MIHAI ROMEO BOGDAN

O milionară transgen a cumpărat Miss Univers

SUA. Anne Jakkapong Jakrajutatip, o femeie de afaceri thailandeză transgen, a cumpărat cu 20 de milioane de dolari societatea organizatoare a concursului Miss Univers, deținută anterior de Donald Trump, a anunțat compania într-un comunicat, transmite AFP. Vedeta TV thailandeză și apărătoare a drepturilor persoanelor LGBTQ+, „Anne JKN" este prima femeie aflată la conducerea celebrului concurs de frumusețe.

Anne Jakkapong Jakrajutatip FOTO:FACEBOOK

Ea conduce grupul media JKN Global și este cunoscută în țara sa drept gazda versiunii thailandeze a „Project Runway", un reality show din domeniul modei.

Averea sa este estimată la 170 de milioane de dolari, potrivit Forbes.

Ea și-a exprimat speranța că această preluare a Miss Universe Organization (MUO) va consolida imaginea Thailandei în străinătate. „Sper că va servi puterii de influență a Thailandei și va atrage mai mulți turiști în țara noastră", a declarat ea reporterilor la Bangkok. Această inițiativă reprezintă o „adăugire solidă și strategică" la portofoliul companiei sale, a adăugat ea.

A fost nevoie de un an pentru finalizarea negocierilor cu proprietarul anterior, IMG, o subsidiară a gigantului american de divertisment Endevor.

Vor legalizarea canabisului

MAPAMOND. Numeroase țări au dezincriminat utilizarea în scopuri recreative a canabisului, renunțând la pedepsele cu închisoarea prevăzute pentru consumatori, însă puține state au legalizat această substanță, așa cum intenționează să procedeze Germania, informează AFP.

În cadrul Uniunii Europene, Malta este prima țară care a făcut acest pas, la sfârșitul anului 2021. Pe lângă Germania - care a deschis miercuri calea pentru legalizarea canabisului -, Luxemburgul intenționează și el să legalizeze folosirea recreativă a canabisului. În alte zone ale lumii, Canada, Uruguay și mai multe state federale din componența Statelor Unite au făcut deja acest lucru.

Cât despre folosirea în scopuri medicale a canabisului, această practică este mai răspândită: aproximativ 30 de țări au autorizat-o deja. Țările de Jos au devenit un pionier din acest punct de vedere, în 2003, în cadrul Uniunii Europene, fiind urmate de peste alte 20 state membre UE din totalul celor 27.

SURSA:AGERPRES

Canabis FOTO:FAN

Ziua pisicilor negre

MAPAMOND. Din motive legate în special de superstiții, pisicile negre pot fi considerate ca aducătoare de ghinion și de aceea se confruntă cu un risc mai ridicat de a fi eutanasiate decât alte pisici și de obicei au mai mult de așteptat până să fie adoptate. Ziua pisicilor negre (#NationalBlackCatDay) a fost înființată pentru a le arăta oamenilor că o pisică neagră poate fi pisica perfectă pentru ei și pentru a lupta cu prejudecățile legate de felinele cu blana de această culoare. Pisicile în general, iar cele negre nu fac excepție, sunt excelente animale de companie. Nu toate superstițiile legate de pisicile negre sunt însă negative. Spre exemplu, pentru marinari, prezența unei pisici negre la bordul unui vas se spune că are efectul de a calma atât marea cât și vântul.

FONDAT 1989, APARE LA ARAD, E-MAIL: REDACTIA.JURNALARADEAN@INFORMMEDIA.RO; PUBLICITATE.JURNALARADEAN@INFORMMEDIA.RO

Pompierul Bogdan Peşte, locul I la concursul de judo de la Timişoara
PAGINA 4

JURNAL ARĂDEAN

Flavius Bradin explică întârzierea lucrărilor la Palatul Justiţiei
PAGINA 6

LUNI
31 OCTOMBRIE 2022
ANUL XXXIV, NR. 9191
16 PAGINI - 3 LEI

21° Temperaturile se vor situa între 10 şi 21 grade. Vântul va sufla cu 7 km/h.

DIMINEAŢA | AMIAZA | SEARA

Poliţia, la faţa locului FOTO: JA

Adjunctul IPJ, accident uşor

ARAD. Comisarul şef Florin Turnagiu, împuternicit adjunct al IPJ Arad, a fost implicat, vineri după masa, într-un eveniment rutier, soldat cu rănirea uşoară a unei femei. /P.6

Duplicat pentru cardul de sănătate

ARAD. Aţi pierdut cardul de sănătate? Pentru cei care nu ştiu cum se obţine un document înlocuitor, Casa de Asigurări de Sănătate Arad detaliază procedura obţinerii cardului duplicat. /P.3

Sergiu Bîlcea FOTO: JA

Italia joacă pe stadionul UTA!

ARAD. Veste extraordinară pentru iubitorii fotbalului din oraşul nostru. Aşa cum a promis, deputatul Sergiu Bîlcea a reuşit să atragă încă două jocuri internaţionale pe stadionul UTA. Cu Italia şi Polonia. /P.11

Profit mai mare la Compania de Apă

ARAD. Compania de Apă Arad susţine că a redus cheltuielile şi a crescut încasările, astfel că profitul societăţii este mai mare decât se estima la începutul anului. /P.3

9 771220 748034 17212

„Loteria" analizelor medicale

Laboratoarele de analize medicale nu pot refuza pacienţii cu boli cronice şi nici pe cei de peste 40 de ani care au bilet de trimitere pentru analize preventive. Realitatea, însă...

ARAD. Circulă, în ultima vreme, informaţia potrivit căreia laboratoarele de analize medicale nu mai pot refuza pacienţii pe motiv că n-au fonduri. Ar fi prea roz să fie aşa, ne-am spus încă din start. Dar am verificat informaţia, adresându-ne chiar instituţiei care asigură fonduri laboratoarelor: Casa de Asigurări de Sănătate.

Am aflat, astfel, că există două categorii de investigaţii paraclinice pe care laboratoarele le pot efectua peste valoarea de contract. Este vorba despre investigaţiile pentru monitorizarea pacienţilor cu boli cronice (oncologice, diabet, cardiologice, cerebrovasculare, neurologice, boli rare) sau post COVID. A doua categorie se referă la şapte analize uzuale de laborator cuprinse în pachetul de prevenţie acordat (o singură dată pe an) exclusiv persoanelor asimptomatice cu vârsta de 40 de ani şi peste 40 de ani.

Nu se poate spune, aşadar, că există un acces nelimitat de plafon decât pentru investigaţiile de monitorizare şi cele de prevenţie peste 40 de ani. CAS Arad susţine că nu există nicio problemă cu asigurarea fondurilor pentru aceste investigaţii. Furnizorul/ laboratorul poate beneficia de sume suplimentare, nu e limitat de valoarea de contract. După închiderea lunii, pentru aceste depăşiri ale valorii de contract se solicită la CNAS alocarea de fonduri suplimentare care se dau laboratoarelor în funcţie de sumele aferente investigaţiilor efectuate în luna respectivă.

Dacă laboratorul are foarte multe solicitări într-un anumit interval de timp şi nu are capacitatea să onoreze toate aceste solicitări, atunci e posibil ca pacientul să fie amânat. /P.3

Astăzi, în Jurnal arădean patru pagini Supliment Integrame şi Sudoku. Se difuzează gratuit.

Noiembrie începe cu premieră

„...escu", de Tudor Muşatescu, deschide programul lunii noiembrie la Teatrul Clasic „Ioan Slavici" din Arad. Celălalt capăt al lunii va fi ocupat de Festivalul Internaţional de Teatru Clasic. Între aceste două evenimente, cei de la Teatrul Clasic „Ioan Slavici" vă invită însă la multe alte reprezentanţii ale pieselor de teatru regizate şi jucate de arădeni. Cele mai multe dintre ele vor fi găzduite de Sala Studio, doar câteva fiind programate pentru Sala Mare. /P.12

Au rămas cu deşeurile vegetale în faţa caselor

Locuitorii din Pârneava au scos deşeurile vegetale la stradă, la îndemnul Primăriei, care a anunţat ca dată de colectare ziua de vineri.

ARAD. Primăria Municipiului Arad a anunţat, la mijlocul săptămânii trecute, demararea Campaniei de colectare gratuită a deşeurilor vegetale de la gospodăriile individuale şi asociaţiile de proprietari din municipiul Arad. „Cetăţenii trebuie să depoziteze deşeurile vegetale în ziua precedentă colectării sau în dimineaţa zilei colectării. Acţiunea se va desfăşura eşalonat pe zone ale oraşului, astfel că activitatea de colectare a deşeurilor vegetale se realizează exclusiv în perioada programată pe fiecare cartier", anunţa municipalitatea. A fost făcut public şi graficul de colectare pentru fiecare zonă a municipiului.

Numai că, potrivit unui cititor al www.aradon.ro, graficul nu a fost respectat, cel puţin când vine vorba despre străzile adiacente cartierului Pârneava. Conform comunicatului transmis de Primărie, „până în data de 29 noiembrie, colectarea deşeurilor se face după cum urmează: *străzile adiacente zonei Gara Arad - 24 octombrie (luni); *străzile adiacente cartierului Alfa - 25-26 octombrie (marţi -miercuri); *străzile adiacente cartierului Confecţii - 27 octombrie (joi); *străzile adiacente cartierului Pârneava - 28 octombrie (vineri)". /P.4

Au fost confiscate FOTO: FAN

Haine, pantofi şi ceasuri, confiscate de poliţişti

SÂNLEANI. Haine, pantofi şi ceasuri false. Aceasta este captura făcută de poliţişti. Potrivit comunicatului remis de IPJ Arad, îmbrăcăminte, încălţăminte, ceasuri, ochelari şi detergenţi în valoare de peste 26 de mii de lei, susceptibile de a fi contrafăcute, au fost confiscate de poliţiştii Serviciului de Investigare a Criminalităţii Economice în urma a două percheziţii domiciliare la Sânleani şi Mândruloc. /P.6

Singura piaţă adevărată

Piaţa Mică din Arad, plină ochi de produse şi cumpărători. E singura piaţă care pare să trăiască. Oferta e bogată aici nu doar în zilele de weekend, ci şi în celelalte zile ale săptămânii, iar cumpărători sunt şi ei mulţi. Celelalte pieţe fie se desfiinţează, fie se mută în hale pe care nimeni nu le agreează, fie ard şi nu mai sunt refăcute niciodată. Doar „Oborul" mai concurează la notorietate cu Piaţa Mică. FOTO: A.P.

Polul Conservator, lansat la Arad

ARAD. Polul Conservator s-a lansat şi la Arad, în prezenţa lui George Simion, preşedintele AUR. Dan Artimon este coordonatorul local al Polului, formaţiune ce include AUR, Alianţa Naţională Ţărănistă şi Partidul Republican. /P.5

Prinşi cu cannabis, la „Boul Roşu"

ARAD. O patrulă de jandarmi a dat, vineri seara, peste patru bărbaţi aflaţi în plin proces de cumpărare-vânzare de cannabis. Tranzacţia s-a petrecut în parcarea unui market din municipiu, în zona „Boul Roşu". /P.6

Lipova, peste Cermei FOTO: FAN

Victorii pentru Crişul şi Şoimii

ARAD. Derby-urile judeţene din Liga a III-a, de la Chişineu Criş şi Lipova, au revenit gazdelor, care s-au impus fără să primească gol, în faţa celor de la Progresul Pecica, respectiv L.T. Cermei. ACB Ineu a pierdut clar, la Periam, cu Avântul. /P.11

Remember: 31 octombrie

1517 A murit Fra Bartolommeo, pictor italian (n. 1472)

1632 S-a născut pictorul Jan Vermeer (d. 1675)

1755 Giacomo Casanova reuşeşte să fugă din Palatul Dogilor, Veneţia

1881 S-a născut Eugen Lovinescu, critic şi istoric literar, prozator şi dramaturg român (d. 1943)

1892 Arthur Conan Doyle publică Aventurile lui Sherlock Holmes

1896 S-a născut Ethel Waters, actriţă americancă (d. 1977)

1920 Legea privind înfiinţarea şcolilor româneşti de studii superioare la Paris şi Roma

1922 S-a născut Barbara Bel Geddes, actriţă americancă (d. 2005)

1922 Benito Mussolini devine cel mai tânăr premier din istoria Italiei

1926 A murit iluzionistul celebru Harry Houdini

1929 S-a născut Bud Spencer, actor italian

Indira Gandhi FOTO: FAN

1936 S-a născut Michael Landon, actor american (d. 1991)

1942 S-a născut David Ogden Stiers, actor şi muzician american

1943 A murit regizorul Max Reinhardt (n. 1873)

1946 S-a născut Stephen Rea, actor irlandez

1950 S-a născut John Candy, comic şi actor canadian (d. 1994)

1984 A fost asasinată **Indira Gandhi** (n. 1917)

1993 A murit regizorul Federico Felini (n. 1920)

2003 Este descoperită Planeta pitică Eris

Întreruperi de curent

Marţi, 1 noiembrie 2022. În judeţ – h. 9:00 -17:00 – Almaş, Cil, Rădeşti, Socodor (P), Nădab (P), Bulci, Pecica zona LIDL. **În municipiu – h. 9:00 – 15:00** – Faurilor, Fântânii, A. Pann, Zambilelor, I. Creangă, Oltului, Retezat, Agricultorilor, Albinelor, Arieşului, Timişului.

Pieţe şi târguri

Astăzi este zi de piaţă la Curtici, Nădlac, Bocsig, Gurahonţ, Moneasa, Pilu, Vladimirescu. **Tot astăzi se organizează târg săptămânal la** Gurahonţ şi Bârzava.

Mâine, marţi, este zi de piaţă la Sebiş, Almaş, Apateu, Semlac, Sântana, Şilindia, Vârfurile.

Sudoku

REGULI: În fiecare bloc sunt câteva cifre între 1 şi 9, stabilite dinainte. Acestea trebuie completate cu cifrele lipsă, în aşa fel încât fiecare număr să figureze o singură dată. De asemenea, cifrele de la 1 la 9 trebuie să figureze o singură dată atât pe rândurile orizontale cât şi pe coloanele verticale ale celor nouă blocuri luate împreună.

ÎNCEPĂTORI

		4		9		7		
6				5			2	4
	9	8		3		2		
						6		
					8		7	
		9	2				1	
3	7		1	6				
5					4			

AVANSAŢI

	3	5					4	
8								9
6	7	4		3			5	
					7		3	
	5			1		4	8	6
					8			7
				4			1	
5	6							
2				6	1			

Soluţiile jocurilor din numărul precedent:

ÎNCEPĂTORI

4	9	7	2	6	8	3	1	5
6	1	8	5	3	4	7	9	2
2	5	3	7	1	9	4	8	6
3	4	5	9	7	6	1	2	8
8	7	2	1	4	5	9	6	3
1	6	9	8	2	3	5	4	7
9	3	1	6	8	7	2	5	4
5	8	4	3	9	2	6	7	1
7	2	6	4	5	1	8	3	9

AVANSAŢI

4	2	9	8	6	1	7	3	5
7	5	1	2	4	3	8	9	6
3	8	6	9	5	7	2	1	4
9	6	3	7	1	2	4	5	8
1	4	5	6	3	8	9	7	2
8	7	2	4	9	5	1	6	3
2	1	4	5	7	6	3	8	9
5	3	8	1	2	9	6	4	7
6	9	7	3	8	4	5	2	1

Reţeta zilei

Vinete umplute cu cuşcuş

INGREDIENTE: 2 vinete, 1 lămâie bio, 1 căţel de usturoi, câteva frunze mentă proaspătă, 120 ml supă de legume, 1 rodie, 80 g brânză Feta, 200 g iaurt (3,5 % grăsime), 20 g fulgi de migdale, sare, 1 ceapă roşie, 1/2 linguriţă fulgi de chili, 1 linguriţă mix condimente Ras el-Hanout, 4 linguri ulei de măsline, 100 g cuşcuş.

MOD DE PREPARARE: Vinetele se spală, se taie jumătăţi, se scobesc cu o lingură până se lasă o margine cu lăţimea de 1 cm. Vinetele se sărează, pulpa scoasă se taie cubuleţe cu mărimea de 0,5 cm, se sărează şi se pun de-o parte. Cuptorul se încinge în prealabil la 200 grade aer recirculat (220 grade temperatură superioară/inferioară). Se curăţă ceapa şi usturoiul şi se taie cubuleţe fine. Brânza Feta se scurge şi se mărunţeşte. Menta se spală, se rup frunzuliţele şi se taie fâşii fine. Lămâia se spală cu apă caldă, se usucă prin tamponare, se rade coaja şi se stoarce sucul. Se scot sâmburii de rodie. Se fierbe supa de legume şi se condimentează cu Ras el-Hanout, 1 lingură suc de lămâie, sare şi fulgi de chili. Peste cuşcuş se toarnă supa fierbinte de legume, se lasă 5 minute cu capacul deasupra şi apoi se afânează cu o furculiţă. Se usucă prin tamponare cubuleţele de vânătă şi se prăjesc 2-3 minute în 2 linguri de ulei de măsline încins. Se adaugă cubuleţele de ceapă şi de usturoi şi se călesc în continuare, la căldură medie, cu fulgii de migdale, aproximativ 1 minut. Masa de vinete se încorporează în cuşcuş cu menta, 1 linguriţă coajă de lămâie şi brânza Feta.

Se usucă prin tamponare jumătăţile de vânătă, se înţeapă din exterior de mai multe ori cu o scobitoare, se picură restul de ulei de măsline, se umplu cu cuşcuş şi se coc la cuptor, într-o tavă tapetată cu hârtie de copt, timp de 25-30 de minute.

Iaurtul se amestecă omogen cu sarea, restul sucului de lămâie şi coaja de lămâie. Se scot vinetele din cuptor, se picură iaurt peste ele şi se servesc cu sâmburi de rodii presăraţi deasupra.

Poftă bună!

Pentru mai multe reţete intră pe www.culinar.ro

Horoscop

BERBECUL (III.21.-IV.20.)
După o perioadă dificilă pe plan sentimental şi financiar, aveţi un succes nesperat. Climatul general vă este favorabil.

TAURUL (IV.21.-V.20.)
Sunteţi într-o formă intelectuală deosebită. Aveţi un spirit de iniţiativă cu care reuşiţi să vă impresionaţi colaboratorii.

GEMENII (V.21.-VI.21.)
Aveţi parte de schimbări importante pe plan profesional şi în relaţiile sociale. La serviciu găsiţi soluţii originale, acceptate de şefi şi colegi.

RACUL (VI.22.-VII.22.)
Dimineaţă descoperiţi că o afacere în care nu v-aţi pus prea mari speranţe urmează să vă aducă beneficii importante.

LEUL (VII.23.-VIII.23.)
Se iveşte ocazia să vă asociaţi într-o afacere sau vi se propune un nou loc de muncă. Vă sfătuim să nu luaţi o hotărâre definitivă fără să cunoaşteţi toate avantajele şi dezavantajele.

FECIOARA (VIII.24.-IX.23.)
Aveţi succes la o întâlnire cu persoane importante, iar cei din jur vă apreciază ideile. Este o zi bună pentru consolidarea relaţiilor şi aveţi ocazia să vă faceţi noi prieteni. Vă recomandăm să ascultaţi şi de părerile celor din jur.

BALANŢA (IX.24.-X.23.)
Dimineaţă sunteţi obligat să faceţi cheltuieli neprevăzute, dar apreciate de familie. După-amiază s-ar putea să vă schimbaţi programul în ultimul moment.

SCORPIONUL (X.24.-XI.22.)
Dacă vi se propune o colaborare, vă recomandăm să nu refuzaţi. Sunt şanse să vă îmbunătăţi sensibil situaţia financiară. Vă puteţi ocupa de afaceri.

SĂGETĂTORUL (XI.23.-XII.21.)
Dimineaţă survin evenimente neaşteptate, care vă dau peste cap toate planurile. Este posibil să fiţi luat prin surprindere de nişte musafiri.

CAPRICORNUL (XII.22.-I.20.)
Dimineaţă înregistraţi un succes care vă întăreşte convingerea că parcurgeţi o perioadă favorabilă. Aveţi ocazia să începeţi o afacere profitabilă.

VĂRSĂTORUL (I.21.-II.20.)
S-ar putea să ajungeţi la un punct de cotitură în viaţă, care să vă aducă multe bucurii. Forma intelectuală în care vă aflaţi vă asigură succesul pe plan profesional.

PEŞTII (II.21.-III.20.)
Aveţi un succes remarcabil pe plan social şi material. După-amiază, s-ar putea să plecaţi într-o călătorie neprevăzută.

Sănătate

• **CABINET GINECOLOGIC:** Cabinet ginecologic Arad, B-dul Decebal 11 (lângă Hotel Aradul), chiuretaj medicamentos, eco 4 D, test PAP.TEL: 0770823850, 0723643581

• **Policlinica DR. TURCIN, oferă:** Cardiologie (EKG, Ecografie cardiacă, Doppler vascular, Holter EKG şi TA, Test de efort), Oftalmologie (chirurgie pol anterior; CV computerizat; optică medicală), **NOU - OZONOTERAPIA,** ORL (videoendoscopie), Pneumologie, Neuropsihiatrie, Medicină de familie, Ecografii generale. **Telefon: 0257/285510, www.policlinica-turcin.ro**

• **Farmacia GLYKON - UTA,** Bl U 6 (vis-a-vis de biserica în construcţie). Deschis zilnic: luni-vineri 07.00 -21.00 sâmbătă şi duminică 08.00-18.00. **Telefon: 0257/241197.**

Citire apometre

Luni 31.10.2022. Fântâni Publice + Agenţi + Km 7, Zona Ind. Vest, Gheorghe Doja, Pădurii, Bodrogului, Condurăşilor, Clujului, Oituz, Abatorului, Andrenyi Karoly, Biruinţei, Latină, Andrei Şaguna. Asociaţiile de proprietari de pe următoarele străzi: Pădurii, Bogdan Voievod, Codrului.

Marţi 01.11.2022. Veneţiei, Sportului, Suceava, Marnei, Năsăud, Independenţei, P-ţa Bujac, Teuz, Buziaş, Mircea Voda, Ulmului, Septimiu, Diana, Trotuşului, Ulpiu, Emilian, Partizanilor, Iancu Jianu, Milcov, Ardealului, Vişinului, Voievod Moga, Ioan Slavici, Sânzienelor, Câmpeni, Nufăr, Dimitrie Ţichindeal, Alunului, Iosif Nădejde, Attilla Laurian, Zânelor, Mimozei.

Telefoane utile

☎ INFORMAŢII TELEFONICE: 118.932; ☎ROBOT: 1958; ☎ APEL UNIC DE URGENŢĂ (SALVARE, POLIŢIE; Pompieri): 112; ☎ PRIMĂRIA MUNICIPIULUI ARAD: Program de relaţii cu publicul (camera 5) luni-joi între 8-18; vineri între 8-16. Tel. centrală: 0257/281.850; ☎ Delgaz Grid (fost E.ON) - Dispecerat de urgenţe: 0800.800.928 şi 0265.200.928; ☎ DERANJAMENTE CURENT ELECTRIC: 0257/929; ☎ INFORMAŢII CFR: 0257/231.777; ☎ PROTECŢIA CONSUMATORULUI: B-dul Revoluţiei, nr. 50. Telefon: 0257/257.049; ☎ POLIŢIA LOCALĂ: 0257/939.

Vremea

Luni, 31 octombrie

www.aradon.ro

10° LA ORA 6 — temperaturile se vor situa între 9 şi 10 grade. Vântul va sufla cu 7 km/h dinspre VSV.

21° LA ORA 18 — temperaturile se vor situa între 20 şi 21 grade. Vântul va sufla cu 7 km/h dinspre VSV.

Ziua precedentă

Arad	9–19	Umiditate:	100%
Lipova	9–19	Presiune:	1024 mb
Chişineu-Criş	9–19	Precipitaţii:	10%
Săvârşin	8–18	Vânt:	4 km/h
Sebiş	8–18	Direcţie vânt:	ESE

Soarele

Răsare: 07:12
Apune: 17:24

Azi

Temperaturile se vor situa între 10 şi 21 grade. Vântul va sufla cu 7 km/h, dinspre VSV.

FAZELE LUNII

25.10 — 1.11 — 8.11 — 16.11

LUNI	MARŢI	MIERCURI	JOI
10° 21°	10° 24°	7° 18°	8° 17°
însorit	însorit	însorit	însorit

Calendar

Biserica ortodoxă: Sf. Ap. Apelie, Stahie, Amplie, Urban, Aristobul şi Narcis; Sf. Mc. Epimah
Biserica greco-catolică: Sf. ap. Stahie, Apelie, Amplie, Urban, Aristobul şi Narcis, din cel 70; Sf. m. Epimah
Biserica romano-catolică: Sf. Alfons Rodriguez, călug.

Prognoză pentru trei zile

Temperaturile minime vor fi cuprinse între 7 şi 10 grade, iar cele maxime între 17 şi 24 grade.

Temp.minime: 7–10°C
Temp.maxime: 17–24°C

JURNAL ARĂDEAN
B-dul Revoluţiei nr. 62, Arad
BRAT Auditat de BRAT
Reclamaţii difuzare: 0257.241.151

Şef departament publicitate şi departament difuzare: Cristian Sulinţan
Marea publicitate: 0257.280904
Mica publicitate: 0257.210775; **B-dul Revoluţiei, nr. 62**
Tiparul executat la: Mediaworks Hungary Zrt., 6729, Szeged

Redactor şef: Adriana Barbu **Responsabil de număr: Sorina Ambruş**
Departamente: Eveniment: Alin Gherasim, Ioana Costaş; Sorina Ambruş; **Economic:** Andreea Pintea; **Social:** Diana Duţu; **Sport:** Daniel Scridon, Leo Sfâra; Andreea Vlase; **Cultură:** Eugen Rogojan.
Tehnoredactare: Ghizela Şerban, Munteanu Daniel.
REDACŢIE: tel. 0257.212.055; e-mail: redactia.jurnalaradean@informmedia.ro, adevaruldearad@informmedia.ro, publicitate.jurnalaradean@informmedia.ro, publicitate.adevarul@informmedia.ro

„Loteria" analizelor medicale

Laboratoarele de analize medicale nu pot refuza pacienţii cu boli cronice şi nici pe cei de peste 40 de ani care au bilet de trimitere pentru analize preventive. Realitatea, însă...

ARAD. Pentru investigaţiile de monitorizare, pacienţii trebuie să se prezinte la laborator cu biletul de trimitere întocmit de medicul curant, în care să se menţioneze tipul de monitor (Monitor 1-7), precum şi afecţiunea pentru care se recomandă investigaţiile de monitorizare, astfel: *Monitor 1 - dacă investigaţiile paraclinice se recomandă pentru monitorizarea pacienţilor diagnosticaţi cu COVID-19 după externarea din spital sau după încetarea perioadei de izolare; *Monitor 2 - pentru monitorizarea pacienţilor diagnosticaţi cu boli oncologice; *Monitor 3 - pentru monitorizarea pacienţilor cu diabet zaharat; *Monitor 4 - pentru monitorizarea pacienţilor diagnosticaţi cu boli cardiovasculare; *Monitor 5 - pentru monitorizarea pacienţilor diagnosticaţi cu boli rare; *Monitor 6 - pentru monitorizarea pacienţilor diagnosticaţi cu boli neurologice; *Monitor 7 - pentru monitorizarea pacienţilor diagnosticaţi cu boli cerebrovasculare.

Investigaţiile pentru monitorizarea pacienţilor cu boli cronice şi post COVID au prioritate. Atunci când pacientul are bilet de trimitere pentru investigaţiile de tip monitor - fie că sunt investigaţii de înaltă performanţă sau simple analize de laborator, după cum consideră medicul curant - pacientul respectiv are prioritate la laborator, în sensul că laboratorul trebuie să îl programeze să facă investigaţiile în cinci zile lucrătoare de la prezentare.

Prevenţie

Analizele destinate persoanelor asimptomatice în vârstă de 40 de ani şi peste 40 de ani sunt prescrise exclusiv de medicii de familie, în urma consultaţiilor preventive. Sunt analize de laborator uzuale, anume specificate în legislaţie: hemoleucogramă completă, VSH, glicemie, colesterol seric total şi LDL colesterol, creatinină serică, PSA (la bărbaţi), TSH şi FT4 (la femei). Pentru aceste investigaţii, pacienţii trebuie să se prezinte la laboratorul de analize cu bilet de trimitere pentru prevenţie, în care se menţionează PREV 5.

Pentru efectuarea acestor investigaţii nu s-a stabilit vreo prioritate a pacienţilor, dar şi acestea pot fi efectuate de laboratoarele de analize medicale peste valoarea iniţială a contractului, sumele aferente fiind alocate suplimentar, în luna următoare celei în care au fost efectuate.

Dacă în teorie lucrurile sunt clare, pe teren situaţia stă uneori altfel FOTO: FAN

„Câte bordeie, atâtea obiceie"

În prezent, 24 de laboratoare de analize medicale din judeţul Arad au contract cu Casa de Asigurări de Sănătate. Am apelat şi noi la câteva dintre cele mai cunoscute/solicitate, pentru a vedea cum stau lucrurile în realitate. Unele ne-au transmis că putem veni cu biletul de trimitere şi suntem luaţi „pe loc" (Bioclinica, Ultraclinica). Altele s-au arătat dispuse să ne facă programare pentru 7-8 noiembrie (Labormed), în timp ce un laborator ne-a informat că cel mai apropiat loc disponibil este în... ianuarie 2023 (Genesys)! Am dat şi peste o situaţie cel puţin ciudată: angajata unui foarte cunoscut laborator habar nu avea de aceste analize; însă ne-a transmis că, pe contract cu CAS, orice investigaţie se poate face cel mai repede peste zece zile (Laser System).

Ba mai mult, la unul dintre latoratoare am scos cu cleştele informaţii despre analize şi acelea s-au dovedit a fi halucinante: iniţial ni s-a spus că analizele pentru prevenţie se pot face doar dacă suntem bolnavi cronici (!), ulterior - după insistenţele noastre - ni s-a indicat faptul că oricum nu este vorba decât de vreo două analize, lăsând să se înţeleagă că nu merită oboseala (Synevo Banu Mărăcine).

La stat, mai exact la Spitalul Clinic Judeţean de Urgenţă Arad, situaţia e mai preventivă chiar decât analizele: pentru a afla dacă şi când ai loc pentru analize medicale, eşti invitat, dacă eşti din municipiu, la spital pentru ca angajaţii de aici să vadă şi să fie siguri că trimiterea medicală făcută de medicul de familie e cea care trebuie. Altfel, evident nu vei fi primit şi va trebui să faci încă un drum până la medicul de familie pentru trimiterea bună şi mai unul cel puţin la spital.

Contacte

Dacă vreţi să vă încercaţi şi dumneavoastră norocul, vă punem la dispoziţie numerele de telefon ale tuturor furnizorilor la care puteţi apela pentru programare: Bioclinica (0257/289831), Tahimed (0257/252833), Labormed Miclea (0257/228855), Policlinica Laser System (0257/254337), Centrul Medical Dr. Begher (0257/231243), Ultraclinica (0257/349222), Infomedica (0720/400200), Labormed Almed Sântana (0257/463560), Laborator Analize (0257/214921), Lasimed (0257/259978), Medinvest (0257/338299), MC Medical (0256/489828), Centrul Medical AS (0357/803333), Genesys Medical Clinic (0257/960), Clinic Labormed Sebiş (0257/311455), Technomed Group (0371/380038), DGP Medical Laboratory (0257/211805), Labormed Vestar Ineu (0257/512266), Spitalul Orăşenesc Ineu (0257/511222), Spitalul Clinic Judeţean de Urgenţă Arad (0257/220000, 0357/407200), Spitalul de Boli Cronice Sebiş (0257/311059), Ultraclinica Vest Pecica (0257/468212), Policlinica AS (0357/803333), ARN Laboratory Test (0257/515180), Histopap (0722/388176).

DIANA DUŢU
diana.dutu@informmedia.ro

Prioritizare

În caz de suprasolicitare, dacă furnizorul e nevoit să aleagă între investigaţiile de monitorizare şi cele de prevenţie, prioritate vor avea monitorizările, analizele pentru prevenţie putând fi amânate mai multe zile.

Aţi pierdut cardul de sănătate? Cum se obţine un document înlocuitor?

Casa de Asigurări de Sănătate Arad detaliază procedura obţinerii cardului duplicat.

ARAD. Asiguraţii care au pierdut sau deteriorat cardul de sănătate pot solicita eliberarea unui card duplicat la Casa de Asigurări de Sănătate (CAS) Arad. Documentele necesare sunt: cererea completată pe modelul tipizat (Anexa 1 la Ordinul CNAS nr.98/2015), dovada plăţii sumei de 12,97 lei, reprezentând contravaloarea cardului şi copia actului de identitate.

„Plata se poate efectua direct la casieria CAS Arad sau prin transfer bancar în contul: RO RO87TREZ0215005XXX006649 deschis la Trezoreria Arad, Beneficiar CAS Arad, Cod fiscal 11390839. Documentele necesare pentru eliberarea cardului duplicat se pot depune direct la sediul CAS Arad, se pot trimite prin serviciile poştale sau la adresa de e-mail: card.national@casar.ro. Informaţiile privind emiterea cardului naţional se verifică la adresa: http://cas.cnas.ro/page/verificare-asigurat.html. În cazul în care, în urma verificării se confirmă că există card emis, predarea acestuia se realizează la sediul CAS Arad, în baza prezentării unui act de identitate" - transmite CAS Arad.

Cardul de sănătate FOTO: FAN

Adeverinţa înlocuitoare

Până la data la care asiguratul intră în posesia cardului duplicat, acordarea serviciilor medicale se realizează pe baza unei adeverinţe de înlocuire a cardului naţional eliberate de casa de asigurări de sănătate în evidenţa căreia se află persoana asigurată. Adeverinţa de înlocuire a cardului de sănătate are valabilitate de 60 de zile de la data emiterii şi se eliberează la momentul depunerii cererii pentru emiterea cardului duplicat.

Dacă până la expirarea perioadei de valabilitate a adeverinţei de înlocuire, asiguratul nu a intrat în posesia cardului naţional duplicat, acesta poate să solicite CAS Arad eliberarea unei noi adeverinţe de înlocuire a cardului naţional.

„Este interzis să rămână la furnizorul de servicii medicale cardul de sănătate sau adeverinţa de înlocuire a acestuia" - atenţionează reprezentanţii CAS Arad. **JA-D.D.**

Primăria cumpără dronă pentru Poliţia Locală

12 mii de lei vrea Primăria Arad să dea pentru achiziţionarea unei drone pe care să o folosească Poliţia Locală.

ARAD. Pare că s-a descoperit elementul care lipsea din dotarea Poliţiei Locale Arad, astfel încât instituţia să îşi poată face treaba cum se cuvine: o dronă. Aceasta nu ne va scăpa de „invazia" de cerşetori din oraş sau de alte probleme cu care arădenii se confruntă zi de zi, ci îi va ajuta pe poliţiştii locali din cadrul Biroului Protecţia Mediului să supravegheze terenurile pe care se aruncă ilegal deşeuri. În caietul de sarcini ce însoţeşte procedura de achiziţie lansată de Primărie în Sistemul Electronic de Achiziţii Publice se menţionează că drona ar permite celor de la Poliţia Locală să vadă mai bine suprafeţe întinse de teren pe care se aruncă deşeuri menajere, reciclabile, deşeuri din construcţii, cadavre de animale etc.

Am solicitat informaţii suplimentare Primăriei Municipiului Arad, iar în răspunsul semnat de directorul executiv Claudia Macra, consilierul Mihai Mitrofan şi administratorul public al oraşului, Bogdan Boca, se arată că „drona va fi utilizată în îndeplinirea atribuţiilor de serviciu, de către poliţiştii locali din cadrul Biroului Protecţia Mediului, iar în afara programului acestui compartiment, de către poliţiştii locali din cadrul structurilor de ordine publică care au atribuţii de preluare a sesizărilor privind protecţia mediului".

Cerută de Poliţia Locală

I-am întrebat pe reprezentanţii municipalităţii şi cine a avut ideea cumpărării unei drone. „Iniţiativa achiziţionării dronei a venit din partea Direcţiei Generale Poliţia Locală, ca urmare a constatării imposibilităţii sancţionării unor fapte de natură contravenţională din registrul protecţiei mediului, în situaţia în care acestea survin pe terenurile virane/agricole ale UAT Arad (peste 70% din suprafaţa acesteia). Astfel, pentru surprinderea în flagrant a unor activităţi contravenţionale în domeniul protecţiei mediului, se impune atât păstrarea unei anumite distanţe faţă de locul săvârşirii acestora, cât şi obţinerea de material probator foto-video cu momentul deversării, demers adesea greu de pus în practică în lipsa unor mijloace tehnice adecvate", au transmis aceştia.

Vine şi instruirea...

Pentru cumpărarea dronei, Primăria Municipiului Arad este dispusă să plătească 12.605 lei fără TVA. Iar această sumă include doar achiziţia dronei, nu şi instruirea personalului Poliţiei Locale în vederea utilizării dronei. „Aceasta se va desfăşura ulterior", notează cei de la Primărie în răspunsul pe care ni le-au transmis. Termenul limită pentru depunerea ofertelor în Sistemul Electronic de Achiziţii Publice este 10 noiembrie 2022. **JA-E.R.**

Profit mai mare la Compania de Apă Arad

Compania de Apă şi-a scăzut cheltuielile şi a crescut încasările, generând astfel un profit mai mare decât era estimat.

ARAD. Consilierii judeţeni au aprobat acordarea unui mandat reprezentantului Consiliului Judeţean Arad în Adunarea Generală a Acţionarilor de la Compania de Apă, care se va întruni în şedinţă în zilele care urmează. Şedinţa AGA are la bază rectificarea bugetului companiei, după ce cheltuielile au scăzut, iar încasările au crescut. Drept urmare, profitul estimat la începutul anului se modifică, urmând să fie mai mare decât se estimase iniţial. „Am promis eficientizarea activităţii Companiei de Apă, o instituţie foarte importantă pentru judeţul nostru, cu o responsabilitate imensă, nu doar în furnizarea apei potabile şi a serviciilor de canalizare şi de tratare a apei uzate, ci mai ales prin investiţiile majore pe care le implementează, în marea lor majoritate acestea fiind din fonduri europene", a spus Iustin Cionca, preşedintele Consiliului Judeţean Arad, după şedinţă.

Creşterea profitului companiei este dată de creşterea veniturilor de exploatare, cu circa patru procente, dar şi de o scădere a cheltuielilor cu circa 3,7%. Profitul este reinvestit atât în cofinanţarea unor lucrări, cât şi în dotarea companiei cu utilaje, pentru a asigura mentenanţa reţelelor în regie proprie. De asemenea, din veniturile suplimentare s-a reuşit şi acoperirea costurilor legate de creşterea preţului la energie electrică.

„În trimestrul trei, lună de lună, am obţinut un profit liniar cumulat, ceea ce reprezintă o sursă suplimentară pentru investiţiile aflate în derulare. Avem atrase fonduri europene, dar la acestea trebuie să asigurăm o cofinanţare, iar profitul realizat în ultima perioadă îl vom direcţiona spre această cofinanţare, dar şi pentru mentenanţă, pentru a reabilita şi, după caz, a înlocui reţelele existente, pentru a moderniza întregul proces de furnizare a apei potabile. Un segment important în această modernizare îl reprezintă montarea contoarelor inteligente, cu citire la distanţă", a declarat Vasile Borha, directorul Companiei de Apă. **JA-A.G.**

Profit mai mare la Compania de Apă FOTO: FAN

JURNAL ARĂDEAN

Încă o licitaţie pentru podul de la Trei Insule

Municipalitatea a lansat o nouă procedură de achiziţie a serviciilor de proiectare şi execuţie a lucrărilor de construire a pasarelei pietonale pentru accesul spre Trei Insule.

Aşteaptă înlocuirea podului de pontoane FOTO: JA

ARAD. După procedura din luna mai, care nu s-a încheiat cu semnarea unui contract, municipalitatea a ajustat valoarea estimată a proiectului şi a relansat licitaţia. Dacă în luna mai, în Sistemul Electronic de Achiziţii Publice era lansată o procedură a cărei valoare maximă se putea ridica la 8 milioane de lei fără TVA, acum valoarea estimată a viitorului contract se ridică la 14,8 milioane de lei fără TVA.

Restul datelor problemei rămân neschimbate. Astfel, podul va avea o lungime de 99,6 metri şi o lăţime totală de 3,5 metri, fiind realizată „în soluţie de grindă cu zăbrele cu calea jos, soluţie ce permite realizarea acestei deschideri prin modulare". Studiul de fezabilitate, întocmit de compania Hentza Business SRL din judeţul Ilfov, arată că „gradul scăzut de accesibilitate a locuitorilor din Insula Mureş la diferite puncte de interes din oraş este semnalat şi în cuprinsul PUG Arad, alături de lipsa de amenajări corespunzătoare agrementului şi recreerii", iar „realizarea lucrării de amenajare a podului pietonal va îmbunătăţi considerabil accesul în zonă, viabilitatea şi starea tehnică a structurii şi implicit confortul şi siguranţa utilizatorilor".

În septembrie, consilierii locali din municipiu au votat o hotărâre care creştea valoarea investiţiei de la 10,9 milioane, la 18,9 milioane de lei. Motivul invocat a fost „creşterea neaşteptată începând de anul trecut a preţurilor la principalele materiale de construcţii, care în acest an a depăşit estimările iniţiale", lucru care ar fi făcut „imposibilă realizarea investiţiei la preţurile iniţiale". Ofertele în cadrul procedurii de achiziţie recent lansată de Primăria Municipiului Arad sunt aşteptate în Sistemul Electronic de Achiziţii până pe data de 14 noiembrie. Durata de realizare a investiţiei este de 20 luni, din care durata de execuţie a lucrărilor este de 16 luni, restul fiind pentru proiectare.

JA-E.R.

Pompier arădean, locul I la concursul de judo

TIMIŞOARA. În perioada 29-30 octombrie, la Sala Sporturilor „Constantin Jude" Timişoara, s-a desfăşurat competiţia internaţională de judo Cupa „Constantin Ali Bogdan" pentru Copii şi Veterani.

„La această competiţie care a adus în concurs 500 de sportivi din România, Basarabia, Serbia şi Ungaria, a participat şi colegul nostru din cadrul Detaşamentului de Pompieri Ineu, plutonier adjutant Peşte Bogdan care a reuşit performanţa de a se clasa pe primul loc. Bogdan a luptat la categoria 73 kg - grupa de vârstă 35-40 ani. Este a treia competiţie pentru Bogdan anul acesta, iar la fiecare concurs s-a clasat pe podium, ocupând locul I la Satu Mare şi locul III la competiţia desfăşurată la Călimăneşti. Felicitări, Bogdan! Suntem mândri de tine", transmite Ruxandra Klein, purtătorul de cuvânt al Inspectoratului Judeţean pentru Situaţii de Urgenţă Arad. **JA-S.A.**

Au rămas cu deşeurile vegetale în faţa caselor

Locuitorii din Pârneava au scos deşeurile vegetale la stradă, la îndemnul Primăriei, care a anunţat ca dată de colectare ziua de vineri. N-a venit nimeni însă să le ridice.

ARAD. Potrivit cititorului nostru, însă, ziua de vineri, 28 octombrie a trecut şi pe străzile Gheorghe Doja sau Oituz n-a venit nicio maşină care să ridice deşeurile vegetale: „Chiar ne-am bucurat când am văzut anunţul şi ne-am pus pe treabă. Am lucrat joi după-amiaza ca să reuşim să adunăm frunzele şi crengile, le-am scos la stradă şi mai departe nimic. N-a venit nicio maşină de la Primărie sau de la Retim care să ia deşeurile. Şi astăzi (n.n. sâmbătă) sunt tot la stradă, aşa cum le-am lăsat. Nici nu ştim dacă şi când mai vine cineva să le ridice. Noi ce să facem acuma? Să le lăsăm în stradă, să le băgăm din nou în curte? Sau ar trebui să le ducem şi să le lăsăm în faţa Primăriei? Poate aşa se vor sesiza şi le vor colecta", spune cititorul nostru.

În zilele de weekend, Primăria nu a anunţat un program de colectare, prin urmare şansele sunt destul de mici ca deşeurile să mai fie colectate până luni. Doar că, tot potrivit municipalităţii, colectarea se face exclusiv la data programată. Ce te faci însă când data a fost respectată doar de arădeni, nu şi de cei care au anunţat perioada de colectare? **JA-S.A.**

Au verificat tonajul FOTO: CJA

Tonajul, luat din nou în vizor

ARAD. Consiliul Judeţean Arad, în colaborare cu Poliţia Rutieră, a efectuat o nouă acţiune de verificare a tonajului autovehiculelor care circulă pe drumurile judeţene. În perioada 24-27 octombrie au fost verificate, în zona Neudorf-limită de judeţ Timiş, peste 70 de autovehicule şi au fost aplicate 10 sancţiuni pentru depăşirea tonajului admis.

„Avem în curs de modernizare, în diferite stadii, 750 de kilometri de drumuri judeţene din totalul reţelei de 1.180. Am muncit, am scris proiecte, am atras fonduri, majoritatea europene, pentru a avea în judeţul Arad drumuri bune şi sigure, dar aceste drumuri trebuie întreţinute. Facem aceste controale pentru că ne dorim protejarea investiţiilor în drumurile judeţene, iar nerespectarea restricţiilor de tonaj conduce la o degradare prematură a asfaltului", a declarat Iustin Cionca, preşedintele Consiliului Judeţean Arad.

Acţiunile de verificare desfăşurate de Consiliul Judeţean, în parteneriat cu Poliţia Rutieră, continuă şi zilele următoare, mai anunţă CJA. **JA-A.G.**

N-au respectat graficul FOTO: FAN

Un Tiguan pentru DAS!

ARAD. Aleşii locali au adoptat, miercuri, o hotărâre privind modificarea componenţei parcului auto al Municipiului Arad. Practic, s-a decis diminuarea parcului auto aflat la dispoziţia Primăriei Municipiului Arad cu autoturismul Volkswagen Tiguan, capacitate cilindrică 1968 cmc, culoare alb, număr de înmatriculare AR-12-BLX, respectiv, includerea autoturismului în structura parcului auto aflat la dispoziţia Direcţiei de Asistenţă Socială Arad.

Potrivit Primăriei, autoturismul a fost primit de la SC ICIM, în anul 2013, şi a deservit cabinetul primarului. **JA-D.D.**

VW Tiguan FOTO: FAN

Şapte locatari din zona Rusu Şirianu, sancţionaţi de Poliţia Locală

Aceştia au fost amendaţi cu 7.000 de lei pentru depunerea neautorizată a deşeurilor menajere şi vegetale.

ARAD. De la 1 noiembrie se va deschide noua hală agroalimentară de pe strada Ioan Rusu Şirianu - un spaţiu nou în care se vor muta comercianţii şi producătorii din Piaţa Catedralei.

Cum condiţiile igienico-sanitare sunt extrem de importante într-un astfel de spaţiu şi în jurul său, administraţia locală a decis să verifice în ce măsură sunt acestea respectate.

Verificări

„Poliţiştii locali cu atribuţii în domeniul protecţiei mediului au intensificat supravegherea zonei, care, de altfel, se afla în atenţia Direcţiei Generale Poliţia Locală, ca urmare a depunerilor neautorizate de deşeuri din zonă" - informează municipalitatea.

Astfel, în urma sortării manuale a deşeurilor şi a verificărilor efectuate la locuinţele din teren, poliţiştii locali au identificat existenţa a două categorii de situaţii: * 5 locatari care au încheiat contracte cu societatea de salubrizare menajeră, dar nu şi-au ridicat pubelele aferente; *2 locatari care nu au încheiat deloc contracte cu operatorul de servicii de salubritate.

„În acest sens, cei şapte contravenienţi au fost sancţionaţi cu amenzi totalizând 7.000 lei, iar în cazul în care nu se conformează instrucţiunilor transmise cu privire la intrarea în legalitate, vor fi aplicate măsurile sancţionatorii, ori de câte ori se impune, până la remedierea situaţiei" - transmite DGPLA.

Reprezentanţii instituţiei reamintesc că abandonul de deşeuri pe domeniul public este contravenţie şi se sancţionează cu amendă de până la 20.000 lei, conform prevederilor OUG 92/2021 privind regimul deşeurilor. **JA-D.D.**

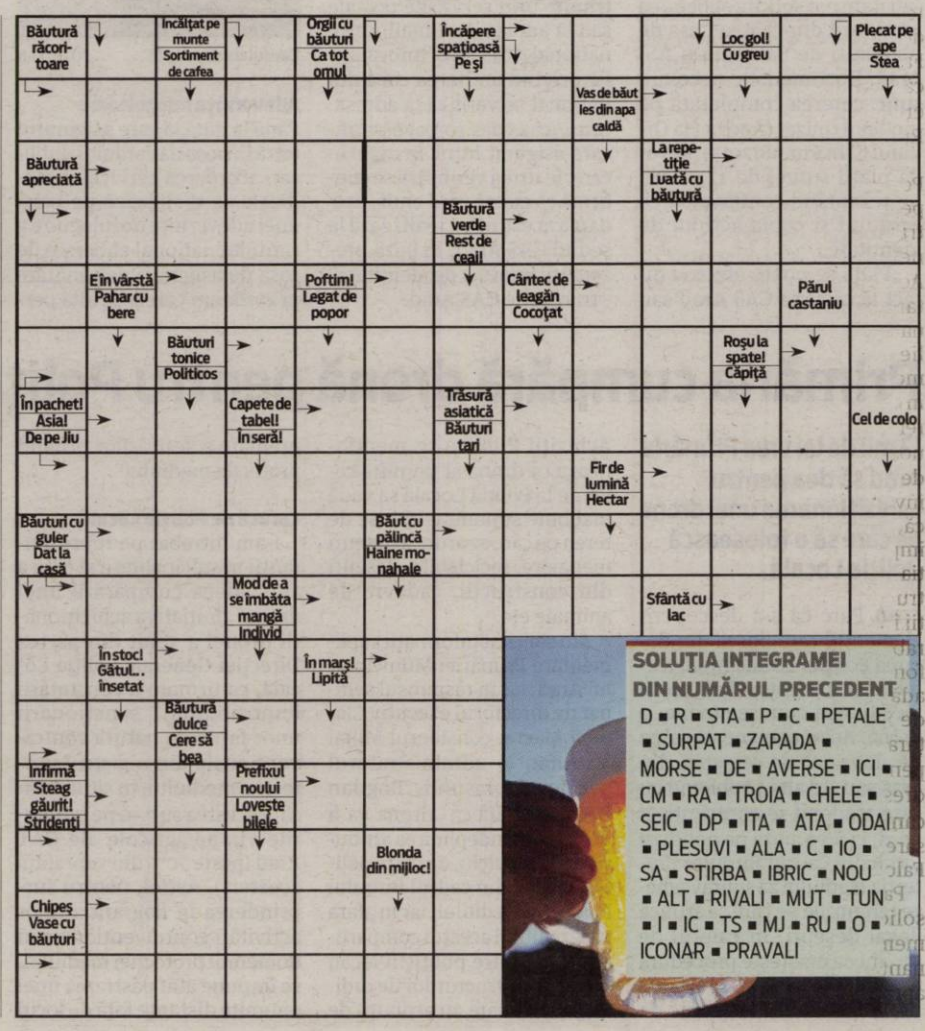

Polul Conservator s-a lansat la Arad, în prezența lui George Simion

Dan Artimon este coordonatorul local al Polului Conservator, formațiune ce include AUR, Alianța Națională Țărănistă și Partidul Republican.

Conferința de presă în cadrul căreia s-a lansat Polul Conservator FOTO: A.P.

ARAD. Președintele AUR, George Simion, președintele ANȚ, Radu Ghidău și președintele Partidului Republican, Marian Cucșa au lansat vineri, în cadrul unei conferințe de presă, Polul Conservator Arad. Dan Artimon este primul coordonator politic județean pe care îl are Polul Conservator, iar la conferința a fost prezent și deputatul AUR Arad, Vasile Nagy.

„Demarăm formarea structurilor locale și vom începe să activăm și la nivel local. În județul Arad vom coagula filialele existente în județ și vom înființa și organizații noi, colaborând și cu alte formațiuni de opoziție și având ca țintă clară la alegerile locale din 2024 unde sperăm să fim victorioși", a transmis în deschiderea conferinței George Simion.

Ținta: alegerile din 2024

Despre Polul Conservator, Simion a punctat că se va axa pe valorile: credința creștină, patriotismul, libertatea și familia. Ținta Polului va fi „o coagulare a tuturor formațiunilor cu valori conservatoare, suveraniste și celor care se declară patrioți". „Vrem să participăm la toate alegerile din 2024 pe liste comune împreună cu alte formațiuni. Scopul nostru este unirea tuturor celor care susțin vectorul suveranist, fără a pleda în vreun fel pentru ieșirea din Uniunea Europeană sau din NATO. Vrem să continuăm în Uniunea Europeană, dar nu în ideea de federația de state europene, ci într-o Europă a națiunilor, cu o linie de politică externă care să urmeze părțile bune promovate de Ungaria și Polonia", a punctat George Simion.

Radu Ghidău a subliniat că alianța semnată cu AUR a pornit de la punctele comune pe care le au cele două formațiuni: „Am ales această cale comună în vederea salvării țării de alianța nefirească PNL - PSD. Din păcate vedeți cu toții spre ce ne îndreptăm și considerăm că România trebuie să aibă la nivelul Uniunii Europene o poziție clară care să reflecte interesele naționale. Din păcate la actuala reprezentare România are un glas foarte slab. Scopul nostru este că constituim o alternativă reală la ceea ce se întâmplă acum în România". Despre susținerea României pe piața europeană a vorbit și președintele Partidului Republican, Cucșa precizând că „vom avea în 2024 de ales între oameni care vor să facă România să funcționeze și pe de altă parte cele două partide stat - PNL și PSD. Cel mai important aliat pe care ni-l dorim este cetățeanul".

Implicarea lui Dan Artimon

Despre Dan Artimon, George Simion a punctat că este „un om care îmi este prieten de mulți ani, un om echilibrat de care AUR are nevoie pentru că trebuie să trecem de la o stare de spirit, de la un mesaj de protest la adresa clasei politice care ne-a și propulsat în 2020, la o mișcare politică statornică".

Artimon a declarat: „Vom face o analiză și vom vedea ce va fi de făcut repede, clar și eficient cu condiția de a avea o structură organizatorică la nivel de municipiu și județ bine pusă la punct, funcțională, interesantă, inteligentă și mai ales opozabilă. Avem datoria ca reprezentanți ai potențialilor alegători să le reprezentăm interesele. Sperăm să facem treabă. Nu suntem la început, dar suntem în dezvoltare".

În completare, deputatul AUR Arad Vasile Nagy a spus: „De la preluarea mandatului de deputat am cedat funcția de coordonator și m-am axat mai mult pe activitatea parlamentară. La nivelul județului avem membri în fiecare comună, în fiecare sat, avem organizații stabile în 20% din UAT-uri. Lupta e una de lungă durată".

Vizita lui George Simion, Radu Ghidău și a lui Marian Cucșa a continuat vineri cu o întâlnire cu mediul de afaceri, cu cei care își doresc o implicare în politică, iar sâmbătă cu un protest în fața CET Arad - pe tema vânzării CET și a crizei energetice din România.

JA-A.P.

Protest împotriva vânzării CET Arad

ARAD. Aproximativ 50 de simpatizanți AUR au răspuns invitației liderului George Simion de a participa la un protest împotriva vânzării CET Arad, dar și împotriva închiderii termocentralelor din România. Au fost adunate semnături de la cei prezenți pentru depunerea unei moțiuni în Parlamentul României.

„E un protest simbolic pe care îl organizăm aici pentru că ce se întâmplă la Arad s-a întâmplat și cu Termo Minia, la Deva. Vedem după vizita premierului Ciucă la Bruxelles, că și la Ișalnița, Turceni și Rovinari se dorește închiderea - carbonizarea spun ei - centralelor, se dorește oprirea încălzirii pe cărbune. Însă aproximativ 20 la sută din încălzirea din România era produsă de cărbune și era o energie pe care te puteai baza în momentul în care aveai nevoie de ea. Avem o criză energetică, e normal atâta timp cât elimini o componentă energetică importantă din sectorul energetic, să se scumpească prețurile. Trebuie revenit măcar până se redresează situația la încălzirea pe cărbune, iar termocentralele trebuie retehnologizate, menținute în viață, pentru a nu intra în situații de genul celei în care suntem acum, adică o situație de criză", a declarat George Simion. **JA-S.A.**

ARAD ONLINE
www.aradon.ro

Bani pentru reducerea dependenței de Rusia

Europarlamentarul arădean anunță că România va primi 1,3 miliarde de euro în cadrul Planului REPowerEU.

Gheorghe Falcă FOTO: FAN

ARAD. Planul REPowerEU, din care România va primi 1,3 miliarde de euro a fost adoptat în comisiile de specialitate ale Parlamentului European. Vestea a fost dată de către eurodeputatul PPE/PNL, Gheorghe Falcă, acesta subliniind faptul că planul reduce dependența energetică față de Federația Rusă.

„Cu o largă majoritate, REPowerEU a trecut de Comisia pentru bugete și Comisia pentru afaceri economice și monetare ale Parlamentului. Acest pilon extrem de important va fi adăugat planurilor naționale de redresare și reziliență (PNRR) ale statelor membre, dedicat investițiilor în domeniul energetic. Făcând referire direct la România, țara noastră va avea un nou fond de 1,3 miliarde de euro pentru investiții în eficiența energetică, reducerea dependenței de importurile de gaz din Federația Rusă, îmbunătățirea infrastructurii energetice și investiții în surse de energie regenerabilă. Subliniez că aceste fonduri nerambursabile se vor adăuga celor aproximativ 30 de miliarde de euro pe care țara noastră le primește deja pentru Planul Național de Redresare și Reziliență din Mecanismul European de Redresare și Reziliență", a transmis Falcă.

Parlamentul European a mai solicitat și ca toate statele membre să primească o prefinanțare de 20% la momentul aprobării de către Comisia Europeană și Consiliul UE a noilor piloni REPowerEU din planurile de redresare. „Poziția Parlamentului prevede și finanțarea cu caracter retroactiv a investițiilor din domeniul energetic începând cu februarie 2022, momentul invaziei Federației Ruse în Ucraina. După intrarea în vigoare a acestui regulament european la începutul anului următor, statele membre care încă nu au accesat toată componenta de credite din planurile lor naționale de redresare și reziliență să aibă doar 30 de zile la dispoziție pentru a notifica Comisia Europeană cu privire la intenția lor de a accesa aceste fonduri. Țin să transmit că pentru România aceasta este o veste foarte importantă deoarece țara noastră deja și-a anunțat intenția de a accesa toate creditele", a mai spus europarlamentarul.

Planul REPowerEU urmează să fie votat în plenul Parlamentului European în sesiunea plenară din 9-10 noiembrie, iar apoi vor urma negocierile finale între Parlament și Consiliu pentru adoptarea legislației europene a pilonului REPowerEU. **JA-A.G.**

Eusebiu Pistru: „PSD va elimina din PNRR pragul privind pensiile"

Senatorul PSD Arad, Eusebiu Pistru, susține că prin eforturile PSD, „va fi eliminat din PNRR pragul de 9,4% ca pondere a cheltuielilor din PIB cu pensiile".

ARAD. Ponderea cheltuielilor cu pensiile din PIB ar putea fi eliminată din PNRR, conform celor transmise de senatorul social-democrat, Eusebiu Pistru. Acesta a specificat că „una dintre marile realizări sociale ale PSD din acest an va fi eliminarea din PNRR a pragului de 9,4% pondere a cheltuielilor în PIB cu pensiile". În acest sens, Pistru a detaliat: „Se cristalizează deja o opinie favorabilă României, în urma insistențelor și explicațiilor liderilor și reprezentanților PSD, atât în întâlnirile cu exponenți din familia politică europeană a social-democraților, cât și la nivelul Comisiei Europene, in cadrul discuțiilor cu comisarii și înalții funcționari ai UE. Două sunt argumentele esențiale care justifică temeinicia demersului PSD: nicio altă țară din Uniunea Europeană nu are o astfel de condiționalitate în PNRR, iar în al doilea rând este de neacceptat ca-n următorii 50 de ani să existe astfel de constrângeri bugetare care efectiv să înghețe creșterea pensiilor".

În continuare, parlamentarul arădean a subliniat: „La acest moment, România are o pondere a cheltuielilor cu pensiile în PIB de aproximativ 9,3%, în condițiile în care media europeană este consistent mai mare, de aproximativ 13%. PSD a considerat întotdeauna că pragul respectiv este o măsură care condamnă la sărăcie, pe termen lung, cea mai mare parte a seniorilor țării, lucru absolut de neacceptat".

Eusebiu Pistru FOTO: FAN

Adio, pensii speciale

În ceea ce privesc pensiile speciale, Pistru a transmis că „PSD susține, fără echivoc, respectarea jalonului din PNRR și eliminarea pensiilor speciale, așa cum e gândită în raportul specialiștilor Băncii Mondiale, în urma acordului cu Ministerul Muncii". „Nu vor mai exista pensii speciale de zeci de mii de lei/lună, de zeci de ori mai mari decât pensia medie, și nici pensii mai mari decât salariul avut în activitate. Procesul de revenire la normalitate este prevăzut să se desfășoare etapizat, pe o perioadă de 10 ani. Pensiile militare nu sunt încadrate de specialiștii Băncii Mondiale în categoria pensiilor speciale și nu vor fi afectate. Mai mult, până la sfârșitul anului, toate modificările necesare urmează să fie promovate printr-o ordonanță de urgență. Apoi Parlamentul va face o lege unică pentru reglementarea unitară a tuturor celor șase categorii de pensii speciale existente", a transmis Eusebiu Pistru.

Așadar, conform celor susținute de parlamentarul arădean, ar urma ca vârsta de pensionare să fie de 65 de ani, ca regulă generală și „nu vor mai fi cazuri de polițiști, militari sau magistrați care să iasă la pensie la 45-50 de ani. Nicio pensie nu va fi mai mare decât salariul net avut în activitate. Se are, însă, în vedere, ca regulă, pensia să reprezinte 65% din media salariilor brute din-tr-un an de activitate. Pensiile militare îndeplinesc deja cerințele Jalonului 215 din PNRR". **JA-A.P.**

Au donat sânge FOTO: FAN

OFL, campanii pentru sănătate

ARAD. Donare de sânge și campanie de informare pentru prevenirea cancerului: două acțiuni ale Organizației Femeilor Liberale Arad (OFL Arad) pentru sănătate. „Donează darul vieții" este o acțiune deja consacrată, repetată la fiecare patru luni de doamnele și domnișoarele din OFL.

„Luna aceasta am purtat culoarea roz, culoarea simbol a luptei împotriva cancerului la sân. Există o motivație personală în spatele inițiativei de a dona sânge: la un moment dat în viață una dintre cele mai importante persoane din viața mea, tata, a avut nevoie de transfuzie de sânge iar eu nu l-am putut ajuta. Țin și acum minte trăirile pe care le-am avut atunci, fericirea de a găsi persoane care au putut dona sânge! Am înțeles atunci că implicarea noastră face diferența, că putem dărui viață. Le mulțumesc colegelor mele care împărtășesc același scop cu mine de a crește substanțial numărul de donatori", a spus Cristina Pop, secretar general adjunct OFL Municipiul Arad.

Voucherele valorice primite vor fi folosite de OFL pentru acțiuni caritabile.

Pentru prevenirea cancerului la sân, echipa OFL Arad împreună cu Geanina Pistru, prim-vicepreședinte la nivel național, a distribuit pliante informative despre locul în care pot fi făcute gratuit mamografii.

JURNAL ARĂDEAN

Adjunctul IPJ Arad, accident în Aradul Nou

Comisarul şef Florin Turnagiu, împuternicit adjunct al IPJ Arad, a fost implicat, vineri după masa, într-un eveniment rutier.

ARAD. Ofițerul a lovit cu mașina - o Dacia Duster înmatriculată în Arad - o femeie în vârstă de 62 de ani, care se deplasa pe un scuter electric. Incidentul rutier a avut loc în parcarea magazinului Lidl din cartierul Aradul Nou. Potrivit Poliției Arad, comisarul șef intenționa să parcheze mașina pe un loc de parcare, iar la un moment dat a frânat, iar femeia, care se afla pe scuterul electric și se deplasa în spatele autovehiculului, a intrat în acesta.

„În după-amiaza de 28 octombrie, în jurul orei 17:15, o femeie de 62 de ani, din Arad, în timp ce se deplasa cu un scuter electric în parcarea unui supermarket de pe Calea Timișorii din municipiu, a intrat în coliziune față-spate cu autoturismul din față, care frânase pentru a intra într-un loc de parcare, condus de un bărbat de 45 de ani, din județul Timiș. În urma impactului, femeia a fost transportată la spital în vederea efectuării de investigații medicale, fiind rănită ușor la prima vedere. Testarea cu aparatul alcooltest a indicat că niciunul dintre cei implicați nu consumase alcool. În cauză se continuă cercetările pentru stabilirea cauzelor care au dus la producerea accidentului, fiind informat Parchetul de pe lângă Judecătoria Arad. Bărbatul în cauză este împuternicit pe funcția de adjunct al inspectorului șef din cadrul IPJ Arad", sunt precizările Poliției Arad pe subiect.

În urma evenimentului rutier, sexagernara a suferit un traumatism la genunchiul stâng, fiind transportată la spital pentru a i se efectua o radiografie, precum și alte investigații. Florin Turnagiu a fost împuternicit în funcția de adjunct al IPJ Arad în vara acestui an. Comisarul șef a venit la Arad din funcția de șef al Serviciului Rutier din cadrul IPJ Timiș. **JA-I.C.**

Adjunctul IPJ Arad, la locul accidentului FOTO: JA

Reabilitarea Palatului Justiţiei, amânată

Palatul Justiţiei din Arad va trece în 2023 cu aceeaşi faţadă, deşi există un constructor care a câştigat licitaţia pentru reabilitarea imobilului.

Aşteaptă reabilitarea FOTO: I.C.

ARAD. Este o chestiune de timp, spun reprezentanții Tribunalului Arad, până când vor fi demarate lucrările. Acestea vor începe anul viitor, la un moment dat. În primul rând, pentru că timpul nu va mai permite efectuarea unor asemenea lucrări, iar în al doilea rând pentru că rectificarea bugetară a luat banii prevăzuți pentru reabilitare din contul Tribunalului Arad. Suma de bani alocată pentru reabilitarea Palatului Justiției - este vorba despre peste trei milioane de lei - nu a fost cheltuită, astfel că la rectificarea bugetară această sumă de bani a fost luată. Tribunalul Arad va primi însă banii înapoi, aceștia fiind prevăzuți în proiectul de buget pentru anul viitor.

Unul dintre factorii care au condus la această situație este legat de faptul că procedura de achiziție publică pentru atribuirea lucrării a demarat târziu, după ce la prima licitație publică nu s-a înscris niciun participant. Abia din a doua încercare s-a stabilit un constructor. Toate aceste proceduri au durat luni de zile, ducând la întârzieri mari în ceea ce privește reabilitarea imobilului Palatului Justiției.

„Sumele care au fost alocate pentru acest an în vederea derulării proiectului ne-au fost retrase la rectificarea bugetară, astfel că finanțarea pe care o vom avea pentru acest proiect va începe de anul viitor. Însă acest lucru nu va afecta desfășurarea proiectului pentru că cea mai mare parte, conform graficului de execuție, anul acesta era gândită pentru întocmirea proiectului de execuție, pentru organizarea de șantier și în mai mică măsură era prevăzută o parte de executare efectivă a lucrărilor. Totul, având în vedere că demararea procedurii de achiziție publică pentru atribuirea lucrării a început relativ târziu, deoarece la prima licitație publică care a avut loc nu s-a înscris niciun participant. De aceea a trebuit să reluăm procedura de achiziție publică și să solicităm o mărire a duratei de execuție inițiale. La începutul anului a fost aprobată o durată de execuție de un an de zile din cauza derulării procedurilor. În momentul în care s-a început licitația publică pentru lucrarea pe durată de un an de zile nu s-a înscris niciun participant, fiind prea scurt termenul de execuție. Am făcut demersurile la minister, am avut înțelegere din partea factorilor decidenți din cadrul Ministerului Justiției și am obținut modificarea proiectului inițial din anual în bianual și am reușit în vară să începem procedura de achiziție publică pe proiectare și execuție. A fost terminată faza de proiectare, a fost inclusiv semnat ordinul de începere a lucrărilor, doar că pentru acest sfârșit de an, chiar dacă poate o lună de zile sau câteva săptămâni vremea ne-ar mai fi permis, nu cred că vom putea începe lucrările, nu cred că constructorul o să-și asume începerea lucrărilor în lipsa finanțării pentru acest an", a explicat președintele Tribunalului Arad, judecătorul Flavius Bradin. **JA-I.C.**

Aceeaşi firmă

Lucrările de reabilitare și iluminat arhitectural al Palatului Justiției vor fi executate de aceeași firmă care a realizat și lucrarea de mansardare a imobilului. Este vorba despre firma Amahouse SRL. Reabilitarea fațadei Palatului Justiției și a iluminatului arhitectural al clădirii vor dura câteva luni, întregul proiect întinzându-se pe durata unui an de la semnarea contractului care presupune și proiectarea și execuția lucrării.

Prinşi cu cannabis în parcarea unui magazin

O patrulă de jandarmi a dat, vineri seara, peste patru bărbaţi aflaţi în plin proces de cumpărare-vânzare de cannabis.

ARAD. Vineri, 28 octombrie, echipajul de jandarmerie aflat în serviciu a observat la ora 21.30, în Piața Arenei din municipiul Arad, în parcarea unui market, patru bărbați aflați lângă un autoturism parcat, care la vederea echipajului de jandarmi au devenit agitați și au urcat brusc în autoturism. Jandarmii au procedat la legitimarea bărbaților", informează Inspectoratul Județean de Jandarmi (IJJ).

În momentul coborârii celor patru bărbați din autoturism, jandarmii au simțit un miros înțepător. Prin urmare, aceștia au trecut la verificarea celor patru persoane cu comportament suspect. Bărbații, cu vârste cuprinse între 19, respectiv 22 de ani, aveau asupra lor în staniol mototolit mase vegetale de culoare verde-maronie sub formă de muguri cu miros înțepător și aspect de cannabis, două grinderе și sume de bani.

Unul dintre bărbați a declarat că le-a achiziționat de la șoferul autoturismului, al doilea bărbat nu a apucat să mai achiziționeze de la șoferul autoturismului, deoarece a apărut echipajul de jandarmerie, iar cel de-al treilea bărbat a declarat că le-a cumpărat de la o altă persoană. "Întrebat de jandarmi cu privire la cele declarate de cei doi bărbați, și găsindu-se la controlul corporal efectuat asupra lui staniol mototolit în care se aflau mase vegetale de culoare verde-maronie, cu aspect de muguri și miros înțepător, un grinder metalic și sume de bani, șoferul autoturismului a recunoscut că a vândut primului bărbat, el însuși achiziționându-le pentru consum propriu de la Timișoara cu suma de 350 de lei. Mai mult, ca să îi convingă pe jandarmi că spune adevărul, acesta i-a rugat insistent pe jandarmi să-l însoțească în apartamentul în care locuiește, unde le-a demonstrat că spune adevărul arătându-le jandarmilor două bucăți de staniol mototolite cu conținut de masă vegetală vegetală și un cântar digital de precizie. Jandarmii au întocmit actele de sesizare în vederea continuării cercetărilor de către organele competente", se mai arată în informarea transmisă de IJJ. **JA-S.A.**

Captura jandarmilor FOTO: IJJ

Haine, pantofi şi ceasuri false, confiscate de poliţişti la Sânleani şi Mândruloc

Au fost confiscate FOTO: IPJ ARAD

ARAD. Îmbrăcăminte, încălțăminte, ceasuri, ochelari și detergenți în valoare de peste 26 de mii de lei, susceptibile de a fi contrafăcute, au fost confiscate de polițiștii Serviciului de Investigare a Criminalității Economice în urma efectuării a două percheziții domiciliare la Sânleani și Mândruloc.

„Polițiștii Serviciului de Investigare a Criminalității Economice, sub coordonarea procurorului de caz din cadrul Parchetului de pe lângă Judecătoriei Arad, au desfășurat, la data de 27 octombrie, două percheziții domiciliare, la imobile din Sânleani și Mândruloc. În urma activităților au fost ridicate în vederea continuării cercetărilor 332 de articole de îmbrăcăminte, încălțăminte, accesorii, ceasuri, ochelari și detergenți, purtătoare ale însemnelor unor mărci înregistrate cunoscute, susceptibile a fi contrafăcute. Valoarea totală a bunurilor confiscate este de aproximativ 26.560 de lei. Totodată, au fost ridicate înscrisuri și documente cu valoare probatorie. În cauză se continuă cercetările sub aspectul săvârșirii infracțiunii de punere în circulație a unui produs purtând o marcă identică sau similară cu o marcă înregistrată și înșelăciune", a transmis Inspectoratul de Poliție Județean Arad. **JA-I.C.**

Accident cu două victime încarcerate, lângă Ţipar

Este vorba despre două femei care au fost preluate de echipajele medicale şi transportate la Spitalul Judeţean.

ȚIPAR. Sâmbătă, în jurul orei 13:45, pompierii arădeni au fost anunțați despre producerea unui accident rutier pe DC 131, între localitățile Sintea Mare și Țipar. În evenimentul rutier au fost implicate un autoturism și un microbuz pentru transport marfă. La locul solicitării au fost alocate forțe și mijloace din cadrul Detașamentului de pompieri Ineu-Garda 2 Chișineu-Criș - o autospecială de stingere cu modul pentru descarcerare și un echipaj SMURD. În sprijin a intervenit și un echipaj SAJ. În urma accidentului, două persoane de sex feminin aflate în autoturism au rămas încarcerate. Pompierii au acționat pentru descarcerarea acestora, iar ulterior au fost preluate de echipajele medicale și transportate la Spitalul Județean Arad. Pompierii au acționat și pentru asigurarea măsurilor de prevenire și stingere a incendiilor la locul evenimentului.

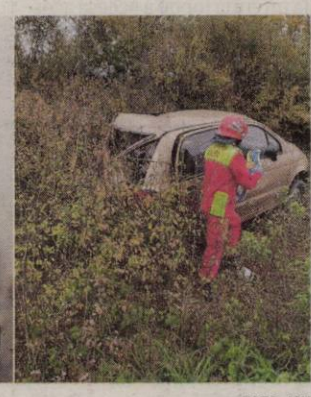

Acroşat de microbuz FOTO: ISU

Potrivit Inspectoratului de Poliție Județean Arad, vinovat de producerea accidentului este un bărbat din Ineu, conducătorul microbuzului: "Sâmbătă, 29 octombrie, în jurul orei 13,45, un bărbat de 49 de ani, din Ineu, în timp ce conducea un microbuz pe D.N. 79/A, dinspre Ineu spre Chișineu-Criș, a acroșat cu partea dreapta față un autoturism care staționa pe partea dreaptă a carosabilului. În urma impactului, autoturismul a fost proiectat pe partea dreaptă a drumului, două femei, care se aflau în autoturism, fiind transportate la spital în vederea acordării de îngrijiri medicale (rănite ușor la prima vedere)."

Testarea cu aparatul alcooltest a șoferului a indicat că acesta nu consumase alcool. Polițiștii continuă verificările pentru stabilirea circumstanțelor în care s-a produs accidentul, într-un dosar penal întocmit pentru vătămare corporală din culpă. **JA-S.A.**

9

	8	1		7	2			
9								7
		7			5		8	
4	2							
3	9		7		8		1	4
							3	6
	4		5			9		
1								8
			2	6		1	4	

10

			2	4				7
			1			5		3
					6	9	8	
3				6				9
	1	6				4	3	
8				1				5
	7	8	5					
2		9			8			
5				2	4			

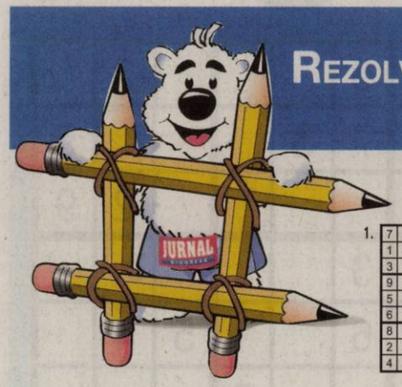

REZOLVĂRILE PROBLEMELOR PUBLICATE ÎN SUPLIMENTUL APĂRUT ÎN SEPTEMBRIE 2022.

1.

7	9	5	8	3	1	2	4	6
1	4	2	6	5	9	8	3	7
3	8	6	7	2	4	5	1	9
9	7	1	2	6	8	3	5	4
5	3	8	4	9	7	6	2	1
6	2	4	5	1	3	7	9	8
8	6	3	9	4	5	1	7	2
2	5	9	1	7	6	4	8	3
4	1	7	3	8	2	9	6	5

2.

8	3	7	4	1	9	6	2	5
1	5	4	6	7	2	8	9	3
9	6	2	5	3	8	1	4	7
6	1	3	7	9	5	2	8	4
7	2	5	8	4	6	3	1	9
4	8	9	3	2	1	7	5	6
3	7	8	1	5	4	9	6	2
2	4	1	9	6	7	5	3	8
5	9	6	2	8	3	4	7	1

3.

4	1	3	2	8	5	9	7	6
5	8	6	4	9	7	2	3	1
7	2	9	6	1	3	4	5	8
1	6	4	9	3	2	5	8	7
2	9	7	8	5	1	6	4	3
8	3	5	7	6	4	1	2	9
9	7	1	5	4	8	3	6	2
6	4	2	3	7	9	8	1	5
3	5	8	1	2	6	7	9	4

4.

2	1	4	3	9	6	8	7	5
6	3	5	8	7	2	4	1	9
7	9	8	1	5	4	6	3	2
9	2	3	7	4	8	1	5	6
5	4	1	6	2	9	7	8	3
8	6	7	5	3	1	9	2	4
4	7	6	2	1	5	3	9	8
3	5	9	4	8	7	2	6	1
1	8	2	9	6	3	5	4	7

5.

7	8	3	2	1	6	4	5	9
1	5	2	4	7	9	3	6	8
4	6	9	5	8	3	7	2	1
5	3	1	8	6	4	9	7	2
6	9	8	7	3	2	5	1	4
2	4	7	1	9	5	8	3	6
8	2	4	6	5	7	1	9	3
9	1	5	3	2	8	6	4	7
3	7	6	9	4	1	2	8	5

6.

3	6	8	1	9	5	4	7	2
1	2	7	4	3	6	9	5	8
4	9	5	8	7	2	3	1	6
8	1	6	3	2	7	5	9	4
5	7	4	6	1	9	2	8	3
2	3	9	5	8	4	1	6	7
7	8	3	9	4	1	6	2	5
6	4	1	2	5	8	7	3	9
9	5	2	7	6	3	8	4	1

7.

6	2	4	5	3	7	1	9	8
5	7	8	4	9	1	2	6	3
3	1	9	6	8	2	5	7	4
7	9	3	1	2	5	4	8	6
4	5	1	9	6	8	3	2	7
2	8	6	7	4	3	9	1	5
8	4	7	3	1	9	6	5	2
1	6	5	2	7	4	8	3	9
9	3	2	8	5	6	7	4	1

8.

6	8	4	3	2	1	7	9	5
2	1	7	8	5	9	6	3	4
9	3	5	4	7	6	8	2	1
4	7	9	6	1	2	5	8	3
8	6	1	5	9	3	2	4	7
5	2	3	7	4	8	1	6	9
1	4	8	2	3	7	9	5	6
7	5	6	9	8	4	3	1	2
3	9	2	1	6	5	4	7	8

9.

2	7	5	9	4	8	3	1	6
6	3	8	7	1	5	4	2	9
1	9	4	3	6	2	7	8	5
5	2	9	8	7	6	1	4	3
3	6	1	2	9	4	5	7	8
4	8	7	5	3	1	9	6	2
9	1	3	6	8	7	2	5	4
8	4	2	1	5	3	6	9	7
7	5	6	4	2	9	8	3	1

10.

3	9	4	1	2	5	7	8	6
7	5	1	8	6	3	2	9	4
8	6	2	4	9	7	5	3	1
9	7	8	5	4	2	6	1	3
4	2	3	6	8	1	9	5	7
6	1	5	7	3	9	4	2	8
1	8	7	2	5	4	3	6	9
5	4	9	3	1	6	8	7	2
2	3	6	9	7	8	1	4	5

Supliment
JURNAL ARĂDEAN

INTEGRAME

Cuprins:
INTEGRAME
SUDOKU
REZOLVĂRI

OCTOMBRIE 2022
Apare lunar – nu se comercializează separat

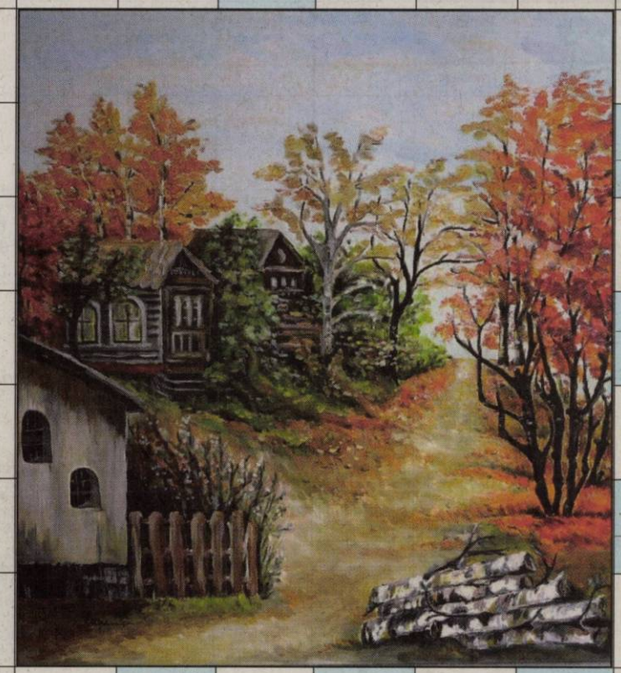

Tainici / Orașul copiilor
Lac vulcanic / Lumânare de gheață
New York / În cerc!
Țărm / Calp!
Afară din teren / Primul domn / Nebun!
Împărat roman / Timpul liber
Astru / Echipa Aradului
Rămâne după secerat
Coadă de cățel / Dușmănie
Luna florilor / Calciu
Pană / Gură de animal
Susținător / Carte bună
Elimină frecarea
Șei! / Pod plutitor / Unitate de informații
Vârf de antenă! / Părinte
Sumă la joc
Bold / Card
Metal nobil / Legat la cap!
Magi la final! / Nes!
Lichide / Cal dobrogean
Gol pe dinăuntru / Cel ce prigonește
Cer! / O mulțitudine în natură

ILIE SOCOLOV

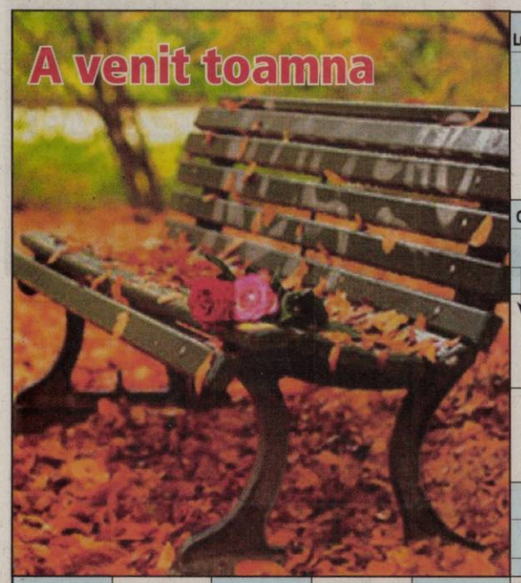

Lună de toamnă / Porumbul ca plantă
Ger! / Dulceață de fructe / Bogățiile toamnei
Călătoare toamna / Soare / Plină de fructe
Copac cu fructe / Acum în toamnă! / Fir
Ultimele la seceriș! / A da bani
Plasă de pescuit / Bătrâna doamnă
Legat de măduvă / Forme de acțiune / Metal rar
Coptură / Legumă acră
Toamna se cam termină / Septembrie în popor
Primele la alfabet / Învățatul mecanic
Stau în Bacău! / Transilvania
Ciuperci la borcan
Râu în Franța
Legume pentru murături
Răcire a aerului / Pom
Primele gutui! / Gest necugetat
Om de carte / Țel!
Geamăt scurt / Înaintea toamnei
A necesita / Execuție la muzică
Țara cu vinuri de marcă / O dată pe an
Ocol pe drum / Praf
Abreviație fizică / Liniște vă rog!
Primii sitari! / Tare
Bile!
Mai multă în sezonul ploios
Imn eroic / Pom fără vârf!
Sfârșit de septembrie!
Grupuri călătoare
Cărări în parc
Ionatane mici! / Lună de toamnă

Dicționar: AVĂ, ACA, RLC, IRATO, EIX.

ILIE SOCOLOV

5

2		9			8	7		
	3		1					5
		7		9				3
				8	5			
8		5	6		1	4		9
			2	7				
5				1		6		
4					6		5	
		1	9			2		8

6

	3							4
	9	7		6			1	
2			7				5	
9					8			
			1	5	6			
			3					7
	6				1			3
	5			9		1	7	
8							2	

7

4							3	
				3		2	8	
9	8			6			1	
			1	9	7	3		
	1						5	
		8	3	5	2			
	4			8			9	3
	3	6		1				
	9							5

8

			5				3	
9		2	7	3				5
	4						2	9
			3					
	2	9	6		1	5	4	
					2			
8	9						5	
6				7	3	8		2
	7				5			

1

		9	4	2	5			
				9				4
4			1			9		
		2		6		5	1	3
	8						7	
9	1	6		3		2		
		1			2			7
6				8				
			6	5	1	3		

2

		7	8					
8				9		2	6	
2					5			
	4				3	9	5	8
9	6	2	1				7	
			2					4
	2	3		7				1
					1	5		

3

			1			5		
6					5			
	9	3	6				4	
	8		7			1	3	
	3	7				4	9	
	6	4			8		2	
	1				7	6	5	
			3					7
		8			6			

4

							6	9
		8		1	7	4		
			2	6			7	
4	9	6						8
8								5
1						6	2	4
	8			9	3			
		9	7	4		5		
5	6							

Nuci de romanță / Soi de nuci românesc
Mați / Pilită
Vulcan sicilian / Acum!
Livadă de nuci / Bine! / Acțiune rapidă
Nucșoară în bucătărie / Fata din Banat!
Substanțe din nuci / Pion central!
Anotimpul nucilor / Braț de copac
Copac pe mal / Apel!
Doi împreună
Patria nucului / Lichid din nuci / Singură
Cortegiu
Acute! / Luna de înflorire a nucilor
Produs cu nuci
Loc nepotrivit pentru nuci
Lei! / Soi de nuci (masc.)
Ultimele din Nucet! / Apă cu gheață (pl.) / Ițe încurcate
Lac în Paraguay / Miros / Prefix pentru nou
Nor gol! / Codița fructelor / Podgorie
Etnic în centru! / Florian Cernat / Soi francez de pere
A merge pe apă / Jumate de nucă! / Limitele lui Quintus
Suferă mult / Nimfă a munților și pădurilor
Obicei divin / Localitate în China
În acest moment
Verde la nuci / Rea la Franquette!
Timp la vârstă
Nucă uriașă / Locul nucului
Cinci roman
Dansul gospodinelor
Jumătate de nucă!
Soi de nuc

Dicționar: IPO, TIE, TNI, IAMA, ECO, TATO, INII.

ILIE SOCOLOV

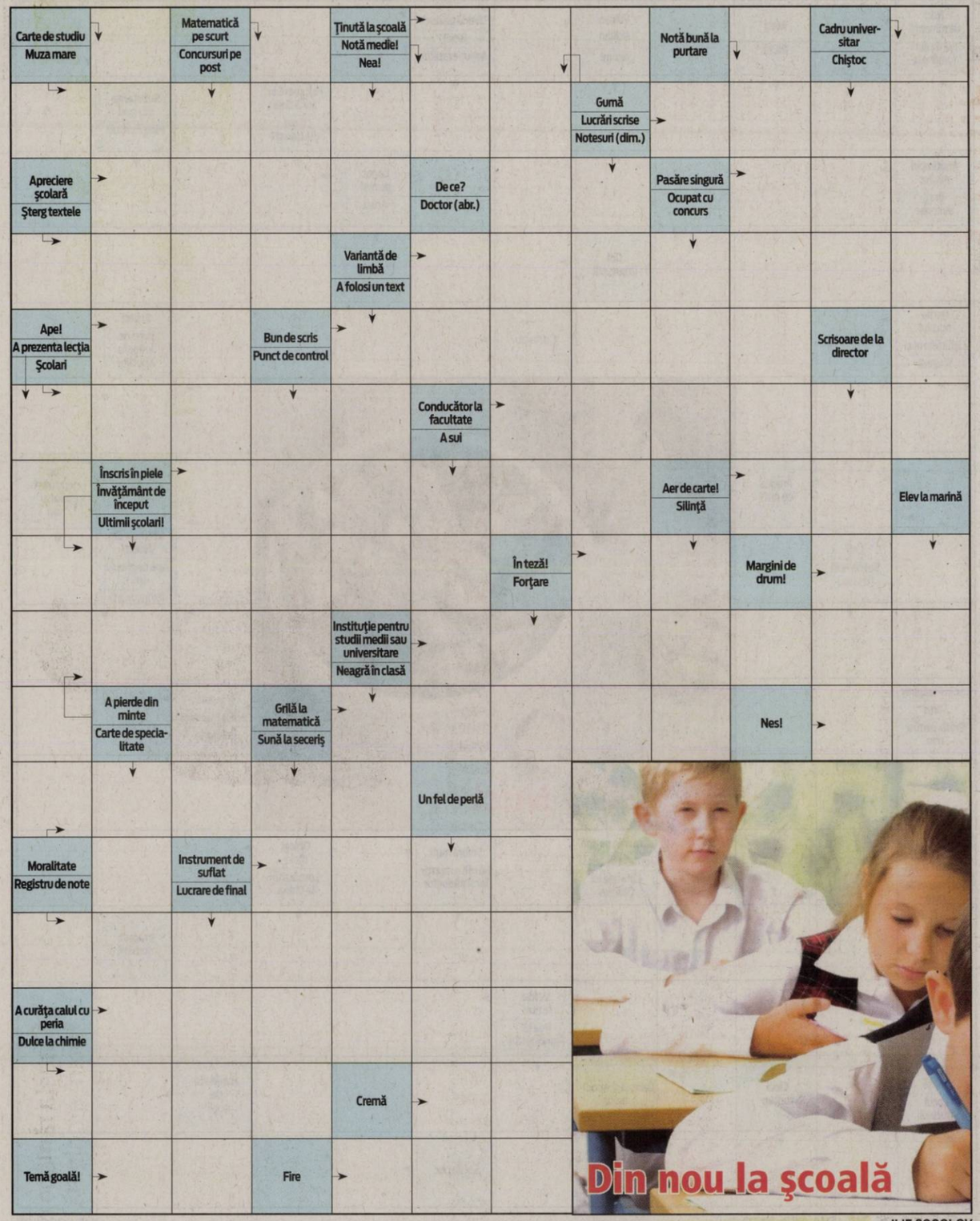

ILIE SOCOLOV

Unghiuri

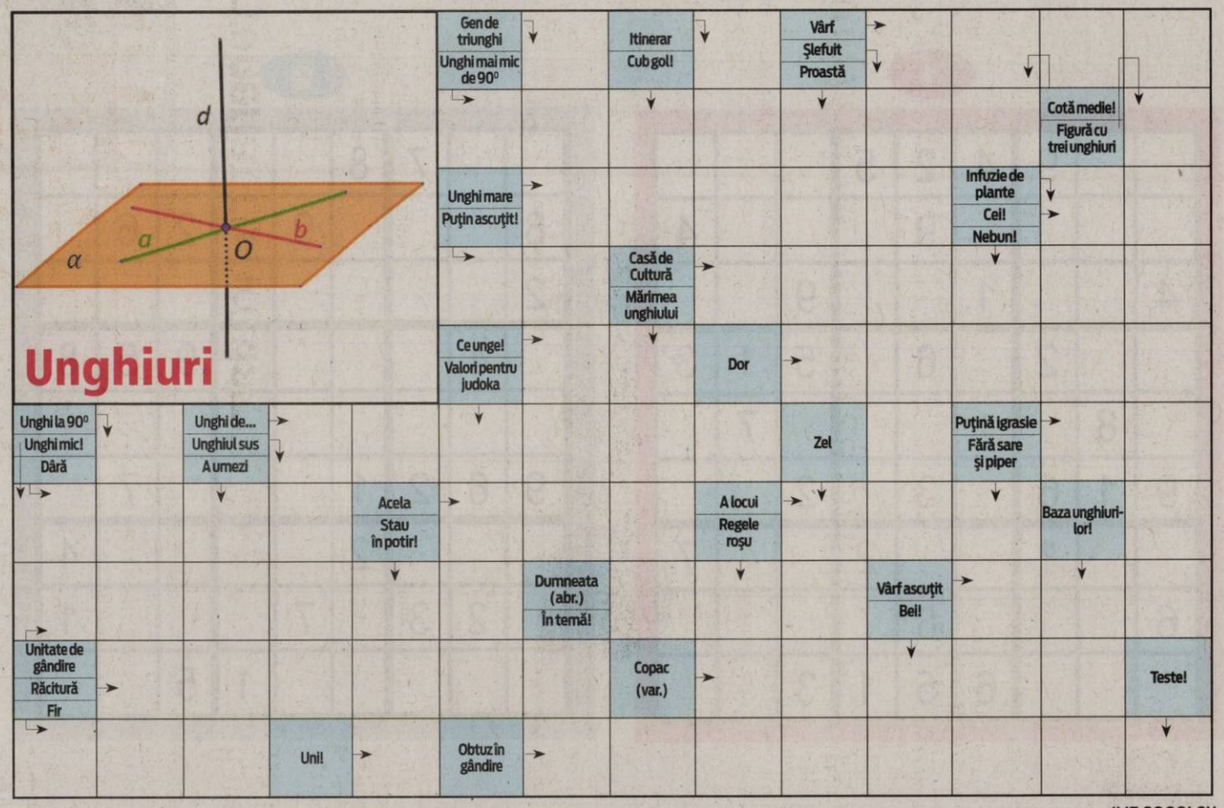

ILIE SOCOLOV

REZOLVĂRILE PROBLEMELOR DIN SEPTEMBRIE 2022:

PAGINA 1

COPERTA: C, M, LOB, O, C, ALBINA, ALICE, ERMETICA, OR, APA, CR, TZ, AC, ROI, ALO, ML, X, N, MAI, EST, NA, CR, SI, SUA, TEN, M, AUR, MR, E, URIAS, ALPI, AORTA, ALIZEU.

PAGINA 2

APARATE DE VEDERE: L, T, LAMPAS, LUNETA, I, TAB, PERISCOP, TI, VEDERE, ROM, N, I, EN, RAID, VO, DOS, BEC, CL, ORL, UHU, DU, ES, LER, MAI, E, I, UNT, NF, T, ECRAN, STOP, F, IA, OPTICA, MONOCLU, ELAR, TUB, ETALARI, MONITOARE, EU.

PAGINA 3

PERE: MU, G, N, GALENA, LION, P, CAIS, MO, I, CRAC, WES, OLA, Z, S, ITALIA, ABATELE FETEL, IREAL, IU, ZI, DROP, IAR, E, N, O, MASA, EURAS, INA, TMA, R, R, N, TARS, BIATA, APELA, PRASAD, A, UNTOASA, I, TRANSILVANIA.

PAGINA 4

CARTOFUL: S, P, L, POTASIU, LATINA, FANAL, P, NATUR, FARA, OB, P, P, ICA, USA, DESIREE, PAIR, RACORELI, IA, PURIST, ORE, B, A, BOA, B, EBRU, IDEI, OAS, AUL, O, CARTOF, LE, ARTAR, APASA, LEI, COLORADO, B, PRAJIT, NAP.

PAGINA 5

CALENDAR: M, Z, I, ANI, T, P, CALENDAR, NOIME, IULIE, DE, MAR, C, NET, COPTI, ASI, C, AO, PC, A, R, D, UDMA, GROPI, ULIU, B, B, AMIC, EVREI, IULIAN, GREGORIAN, ANIN.

ȘTIAȚI CĂ... ?

- Un șoarece poate supraviețui mai mult timp fără apă, în comparație cu o cămilă.
- În trecut, în orașul Bellingham, Washington, o lege interzicea ca femeile să facă mai mult de 3 pași în spate atunci cand dansează.
- Primul cuplu care a apărut stand în pat, la TV, în prime-time, a fost Fred și Wilma Flinstone.
- Primul roman scris cu ajutorul mașinii de scris a fost Tom Sawyer.
- Dacă mănanci gumă de mestecat în timp ce toci ceapă nu vei mai plange!
- În Univers liniile paralele se intersectează.
- Strănutul oprește toate funcțiile organismului, chiar și inima.
- În decursul unei vieți normale, părul unei persoane poate să crească 700 km.
- Inima unei balene albe este cât un Volkswagen Beetle.
- Liztomania este nevoia de a asculta muzică tot timpul.
- Jumătate dintre oameni nu se spală pe mâini după ce merg la toaletă.
- Vulturii se împerechează în zbor.
- Vasele de sânge din corpul uman au o lungime totală de aproape 100.000 de km, suficient cât să înconjoare pământul de două ori și jumătate.
- Mama natură nu are nevoie de bani ca să genereze o explozie, doar de un uragan. Cercetările au descoperit că puterea unui astfel de fenomen este a unei bombe de 8.000 de megatorne.

Sport

„Știam că vom avea o partidă grea dacă nu vom marca devreme și asta s-a și întâmplat

Adrian Abrudean, antrenor Șoimii Lipova

4

este locul ocupat de Liliana Maria Dragomir la Campionatul Național de Cros, de la Botoșani. Alergătoarea legitimată la CSU Arad și CSM Caransebeș a încheiat în 27:51.21 proba de 8.000 de metri, la 10 secunde de podium. Coechipierii de la CSU Arad, Nicolae Coman și Răzvan Vidrea, au câștigat ștafeta mixtă de 4x1,-5km cu CSM Craiova B.

Tabela rămâne o mare problemă pentru EuroCup

ARAD. FCC UAV Arad riscă să se mute la Timișoara pentru ultimele două partide din grupa EuroCup Women, din cauza tabelei. „Am trecut testul inspecției FIBA aproape fără cusur, cu excepția tabelei de marcaj și a panoului de 24 de secunde, care nu sunt la standardele acceptate în EuroCup. S-a muncit non stop pentru a aduce sala la standardele cerute, mulțumim Tracon Electric pentru sistemul de iluminat", a spus președintele Urban. **JA-A.V.**

Galeria a protestat față de abuzurile Jandarmeriei

ARAD. Ultrașii arădeni au luat decizia de a nu încuraja echipa favorită în prima repriză a partidei de ieri, contra lui FC Argeș. Asta, în urma unor acțiuni numite „abuzuri" de către cei care formează galeria. Se și explică despre ce este vorba, într-un comunicat.

„Abuzurile forțelor de ordine față de peluza noastră au continuat cu un nou val de interdicții aplicate nejustificat. Diferiți suporteri (membri ai grupurilor din peluză sau simpli fani) legitimați la meciul dintre UTA și FCSB din cadrul Cupei României (disputat pe 19 octombrie), au fost amendați fiecare cu suma de 500 RON și interzișii pe perioada unui an de zile în incinta stadioanelor în timpul competițiilor sportive pe motivul că... și-au acoperit fața la partida UTA-CFR Cluj din 10 octombrie. Pe lângă motivul pentru care s-a recurs la aceste pedepse exagerate, trebuie să specificăm și faptul că unele din persoanele interzise susțin că nici măcar nu au fost prezente la UTA-CFR, însă se pare că au fost selectate aleatoriu și, astfel, au devenit victimele a ceea ce pare a fi o modalitate de lucru de tipul „noi ne-am făcut treaba". Deoarece se încearcă necontenit reducerea noastră la tăcere, noi, grupurile care formează Ultras Arad, am stabilit să oferim tuturor o mostră din scenariul pe care jandarmii și-l doresc și să păstrăm liniștea în prima repriză a meciului cu FC Argeș" - au scris cei de la Ultras Arad, pe pagina lor de Facebook. **JA-L.S.**

Galeria a protestat față de abuzurile jandarmilor FOTO: FAN

Crișul și Șoimii, performere

Victorii importante în derby-urile arădene pentru gazde, la Criș și Lipova.

Jucătorii Cermeiului au cedat la mare luptă în fața Lipovei FOTO: FAN

ARAD. S-a scurs și prima rundă a returului în Liga a III-a la fotbal. În seria a VIII-a, am avut două meciuri în care s-au întâlnit echipe arădene. Au ieșit „pe plus" Crișul și Lipova, care au câștigat duelurile cu Pecica și Cermei. În schimb, ineuanii au clacat pe terenul ultimei clasate, la ora jocului.

Crișul – Pecica 2-0

Unul din derby-uri a fost la Chișineu Criș, acolo unde elevii antrenați de Dan Stupar au trecut de Progresul Pecica. A fost un sec 2-0, cu ambele goluri înscrise după pauză, prima parte fiind una destul de slabă. Toboșaru a deschis scorul în min. 56, după care a înscris Burlă, din penalty, în min. 71.

Crișul: Iliescu - Haloș, Hreniuc, Pașca, Burlă - Janu (A. Iuga), Grigore - C. Popa, Dinu (Nistor), Toboșaru - C. Barbu (Moise). Pecica: Roșca - Moraru, D. Roșu, Wild (Puta, Gomboș), Sarkozi - Hrezdac (Bozian), C. Mihai - Borcea, Arsene, R. Stanciu (Andrieș) - Capătă.

Lipova – Cermei 1-0

Victorie la limită, dar extrem de importantă pentru Șoimii, în celălalt derby local. Trupa antrenată de Adrian Abrudean a câștigat târziu, pe final de meci, în min. 87, atunci când Românu a șutat de la vreo zece metri, în vinclul porții lui Bodea și meciul era tranșat.

Însă, lucrurile nu au fost deloc simple pentru Lipova, deoarece LT Cermei a ratat un penalty, în min. 52, Buta parând șutul lui Vlad, de la punctul cu var.

Lipova: Buta - Clej, Sabău, A. Popa, Cristiu (Grosu) - Gavrilă (Românu), Susan (D. Pop), Salhi, O. Bulza - Bădăuță, Modan. Cermei: Bodea - Balazs, Clipotă, E. Pascu, R. Iuga (Mateucă), Deta (P. Varga) - Lazăr, D. Salka (Pițl) - Gruiescu, Novac (Șimăndan), Vlad. **JA-L.S.**

Avântul Periam - ACB Ineu 4-0

Înfrângere fără drept de apel a ineuanilor, la Periam. Avântul a marcat când a vrut, cum se spune, iar la final am consemnat scorul final de 4-0. Gazdele erau ultimele în clasament, la ora jocului, dar iată că au fost „resuscitate" de elevii lui Cristi Sculici. Au trăit rușinea următorii: Merșca (Tulcan) – Spătaru, Mendy, Șerban, Cahill – Zdrențan – Rucăreanu, Wilmer (Florea), Ndoye, D. Jurj (David) –Toure (Răsvanță).

Parteneriat cu Academia Ilies

ARAD. În baza unui protocol de colaborare, cei mai buni jucători de la Viitorul Arad vor fi direcționați către Academia Ilies din Szombathely (Ungaria), spre bucuria managerului de recrutare Miklós Tóth: „Pe baza experienței acumulate, am decis asupra unei forme și mai strânse de cooperare. Astfel, Viitorul Arad își va îndrepta jucătorii talentați către noi. Așteptăm antrenorii clubului arădean pentru pregătire profesională și le punem la dispoziție și planuri de pregătire".

La rândul său, Giovanni Catanzariti, președintele celor de la Viitorul Arad, e onorat de colaborarea cu una dintre cele mai puternice academii din țara vecină: „Acest parteneriat reprezintă un pas important pentru sectorul juvenil al clubului nostru, deoarece copiii vor avea posibilitatea să beneficieze de sprijin profesionist, orientat spre formare și dezvoltare personală, cu sisteme de monitorizare, observare sau identificare de potențial talent. Toate acestea sunt necesare pentru a face pasul spre fotbalul de performanță. De asemenea, clubul nostru are exclusivitatea de a recruta, selecta și propune jucatori cu potențial din zonă pentru Academia Illes". **JA-D.S.**

Parteneriat pentru fotbal FOTO: FAN

Victoria Felnac, în fruntea Ligii 4

ARAD. Profitând de remiza celor de la Unirea Sântana în deplasarea de la Curtici, echipa din Felnac a preluat șefia în Liga 4 la fotbal, după o serie de opt victorii consecutive.

Rezultatele și marcatorii etapei a 9-a: Podgoria Pâncota - Șoimii Șimand 2-2 (Cl. Bălăban - 2 vs. Apostol și Peia); Viitorul Arad - Glogovăț 4-0 (Rotar, Vezan, Bulboacă - 2); Victoria Zăbrani - Voința Macea 0-3 (Noaică, Gheorghieș și Ardelean); Victoria Nădlac - CS Socodor 2-3 (Corbu-2 vs. Al. Lezeu și Pirtea - 2); Păulișana Păuliș - CS Beliu 0-1 (Djemal); Victoria Felnac - ACB Ineu Bocsig 3-1 (S. Măgulean și Zele - 2 vs. Ndoye); Frontiera Curtici - Unirea Sîntana 3-3 (Avrămuțiu și Gligor - 2 vs. Trabalka - 2 și Olteanu).

Etapa viitoare (sâmbătă, 5 noiembrie): Viitorul - Nădlac, Glogovăț - Ineu Bocsig, Șimand - Felnac, Beliu - Pâncota, Macea - Păuliș, Sântana - Zăbrani, Socodor - Curtici.

Clasament

1.Felnac	9	8	0	1	22-11 24
2.Sântana	9	7	2	0	32-12 23
3.Socodor	9	7	1	1	30-12 22
4.Viitorul	9	5	3	1	23-9 18
5.Păuliș	9	5	2	2	19-12 17
6.Curtici	9	5	1	3	11-12 16
7.Pâncota	9	3	2	4	14-13 11
8.Șimand	9	2	3	4	17-21 9
9.Macea	9	3	0	6	12-24 9
10.Beliu	9	2	2	5	12-20 8
11.Ineu Bocsig	9	2	1	6	15-27 7
12.Zăbrani	9	1	3	5	6-17 6
13.Glogovăț	9	1	1	7	6-21 4
14.Nădlac	9	1	1	7	14-33 4

Italia joacă pe stadionul UTA!

ARAD. Veste extraordinară pentru iubitorii fotbalului din orașul nostru. Așa cum a promis, deputatul Sergiu Bîlcea a reușit să atragă încă două jocuri internaționale pe stadionul UTA. Excelenta colaborare avută de Bîlcea cu mai marii FRF face ca stadionul UTA să devină o „casă" a reprezentativei tricolore Under 20. Astfel, echipa națională de fotbal sub 20 de ani a României va disputa în luna noiembrie ultimele meciuri amicale din acest an. Selecționata condusă de Daniel Pancu va întâlni Italia (17 noiembrie) și Polonia (21 noiembrie). Ambele meciuri vor avea loc la Arad, pe stadionul „Francisc Neuman", acolo unde naționala U20 a cedat, scor 0-1, contra Germaniei în luna septembrie, tot în competiția amicală Under 20 Elite League. Cele două jocuri „încălzesc" fanii arădeni, care vor avea ocazia să vadă la lucru, pe stadionul UTA - în toamna anului viitor - ori pe Kosovo (12 septembrie) ori pe Andorra (15 octombrie) în preliminariile Euro 2024 **JA-D.S.**

Sergiu Bîlcea FOTO: FAN

O nouă acțiune spre coșul advers FOTO: A. VLASE

„Galben-albastrele" s-au impus și cu Agronomia

ARAD. FCC Baschet UAV Arad a învins, scor 73-54 (13-19, 21-6, 21-15, 18-14), pe CS Agronomia București în etapa a 4-a din Liga Națională de Baschet Feminin. Arădencele au început în forță, au condus cu 8-0, în minutul trei, dar au avut o cădere în sfertul unu și oaspetele au preluat conducerea. „Galben-albastrele" s-au desprins ușor când au forțat și au obținut a 3-a victorie consecutivă în campionat, chiar dacă n-au prestat un joc strălucit. Formația de pe Mureș urcă pe locul trei, cu 6 puncte din tot atâtea posibile.

Din păcate, bulgăroaica Georgieva s-a accidentat la glezna în finalul sfertului trei, a avut nevoie de ajutor pentru a părăsi terenul, o veste proastă pentru Bulj, având în vedere programul încărcat din următoarea perioadă.

Marcatoare

Trinity Baptiste a fost cea mai bună marcatoare de la învingătoare, cu 16 puncte, plus 5 recuperări. Brankica Hadzovic a fost cea mai eficientă de pe teren, cu 14 puncte, 8 recuperări și 9 pase decisive. Pentru FCC UAV Arad au mai înscris: Racic 12 puncte, Akathiotou 8, Marjanovic 8, Ciotir 6, Fleșer 5, Georgieva 2 și Madden 2 puncte. La învinse s-au remarcat tânăra Mihaela Panait (24p) și experimentata Anca Șipoș (21p).

Pentru elevele lui Bogdan Bulj urmează deplasarea de la Bydgoszcz (Polonia), unde joacă joi în EuroCup, iar următorul meci din campionat va fi duminică, 6 noiembrie, acasă cu CSM Constanța. **JA-A.V.**

JURNAL ARĂDEAN

Revine Toamna Muzicală Arădeană

În luna noiembrie, Filarmonica Arad readuce în faţa publicului Festivalul Internaţional Toamna Muzicală Arădeană.

ARAD. Aflată la ediția cu numărul 9, Toamna Muzicală Arădeană revine anul acesta între 17 și 24 noiembrie. După doi ani de pauză cauzată de pandemie, festivalul va aduce în fața publicului arădean șase spectacole de excepție.

Primul va fi un concert vocal simfonic, pe 17 noiembrie, de la ora 19, la Sala Palatului Cultural. Va fi o reîntâlnire cu dirijorul britanic Cristopher Petrie. Solist al concertului va fi violonistul Gabriel Croitoru. Pe 18 noiembrie, Filarmonica arădeană îi invită pe melomani la un recital de orgă susținut de Eduard Antal, organistul titular al Catedralei Romano-Catolice „Sfântul Iosif" din București și manager al Festivalului Internațional de Orgă Cantus Ecclesiae. Concertul va avea loc în Sala Palatului Cultural, de la ora 19.

Ziua de sâmbătă, 19 noiembrie, va veni în cadrul Toamnei Muzicale Arădene cu un spectacol special: recitalul de pian „Culori de toamnă" al lui Teo Milea, al cărui invitat va fi flautistul Ionuț Cădariu. „Vă invit să pictăm împreună cel mai frumos tablou al acestui anotimp și să ne lăsăm purtați de muzică, precum o frunză în adierea unui apus superb de toamnă", spune pianistul arădean Teo Milea, în invitația sa la concert.

Cu accente de New Orleans

Toamna Muzicală Arădeană va continua, pe 20 noiembrie, cu un recital de violoncel și pian susținut de Wolfgang Duo, format din violoncelistul Octavian Lup și pianistul Ovidiu Lup. Și acest concert va avea loc în sala mare de concerte a Palatului Cultural, tot de la ora 19.

Penultimul concert al Toamnei Muzicale Arădene va avea loc pe 22 noiembrie, de la ora 19, la Palatul Cultural. Sub titlul „Happy Dixieland! Old Dixieland Band", concertul îi va aduce în fața arădenilor pe Dorin Cuibariu - clarinet, Gabriel Bokor - trompetă, Emanuel Sărăcuți - trombon, Ion Vidu - tubă, Florin Lupulescu - contrabas, Sorin Petrescu - pian și Doru Roman - tobe. Band-ul timișorean va veni la Arad cu melodii cunoscute drept Dixieland jazz, un gen muzical dezvoltăt la începutul secolului 20 în New Orleans.

Festivalul Internațional Toamna Muzicală Arădeană, ediția a IX-a, se va încheia pe 24 noiembrie, de la ora 19, când în sala Palatului Cultural va avea loc un concert simfonic care îi va readuce în atenția publicului pe compozitorii Piotr Ilici Ceaikovski și Nikolai Rimski-Korsakov. Dirijor invitat va fi Radu Popa, dirijor permanent al Filarmonicii Banatul din Timișoara, iar solist invitat va fi pianistul Cadmiel Bota, masterand al Academiei de Muzică și Arte din Viena.

JA-E.R.

În viitorul apropiat

Cu programul detaliat al concertelor din cadrul Toamnei Muzicale Arădene, dar și cu detalii despre biletele de acces la eveniment vom reveni curând!

Luna noiembrie începe cu o premieră, la teatru

„...escu", de Tudor Mușatescu, deschide programul lunii noiembrie la Teatrul Clasic „Ioan Slavici".

ARAD. Celălalt capăt al lunii va fi ocupat de Festivalul Internațional de Teatru Clasic. Dar până atunci, alte spectacole îi așteaptă pe arădeni! „...escu", de Tudor Mușatescu, deschide luna, cu avanpremiera ce va avea loc pe 3 noiembrie și premiera de pe 5 noiembrie. În regia lui Răzvan Enciu și cu scenografia semnată de Irina Chirilă, spectacolul este parte din proiectul „Un teatru pentru început de drum", care oferă tinerilor absolvenți de regie șansa de a lucra cu un teatru profesionist. Anul acesta, la cea de-a doua ediție a proiectului, câștigător al selecției a fost Răzvan Enciu, absolvent al Universității Naționale de Artă Teatrală și Cinematografie din București. Spectacolul regizat de acesta se va juca pe 3 și 5 noiembrie, în sala Studio, de la ora 19.

Luna noiembrie continuă cu „Take, Ianke și Cadîr", capodopera lui Victor Ioan Popa urmând să fie prezentată publicului, în regia lui Laurian Oniga, pe 6 noiembrie, de la ora 19, în Sala Mare. Spectacolul durează 2 ore și 20 de minute și va fi jucat cu pauză.

Sala Studio, regina

Pe 10 noiembrie, Sala Studio îi așteaptă pe arădeni la one woman show-ul Angelei Petrean Varjasi - „Giulia / Singură Acasă". Regizat de Liana Didilescu, spectacolul care este o adaptare după Dario Fo și Franca Rame va fi jucat de la ora 19.

„Totul despre femei" va reveni pe scena sălii Studio joi, 10 noiembrie, de la ora 19. Acesta va fi jucat de distribuția 1, urmând ca pe 20 noiembrie, de la ora 19, în sala Studio, spectacolul regizat de Felix Crăciun să fie jucat și de distribuția 2. După reprezentația de pe 10 noiembrie va urma, pe 12, în sala mare a teatrului arădean, spectacolul „Omul cu mârțoaga", de George Ciprian. Regizat de Laurian Oniga, cel care semnează și scenografia, spectacolul va fi jucat de la ora 19.

A doua zi, duminică, 13 noiembrie, tot de la ora 19, tot în sala mare, vor ajunge și actorii din spectacolul „Tartuffe" de J.B.P. Moliere, în regia lui Dan Vasile. Pe 15 noiembrie, de la ora 19, în sala Studio va fi jucat spectacolul „Tatăl" de Florian Zeller, în regia lui Radu Iacoban, urmând ca pe 17 noiembrie, în Holul Roșu al sălii Studio să fie jucat spectacolul „Insule", pe un text colectiv, cu regia și scenografia semnate de Mihai Păcurar.

Ultimele spectacole producție proprie ale Teatrului Clasic ce vor fi jucate în noiembrie vor fi, pe 19 noiembrie, de la ora 19, în sala Studio - „Creditul" de Jordi Galceran, în regia Lianei Didilescu, respectiv „Totul despre femei", pe 20 noiembrie, de la ora 19. **JA-E.R.**

Teatrul îi așteaptă pe arădeni cu o premieră și un festival FOTO: E.R.

Și festivalul

Finalul lunii va fi „ocupat" de Festivalul Internațional de Teatru Clasic, aflat la ediția cu numărul 26. Acesta va reveni, după o pauză de doi ani cauzată de pandemie, între 23 și 28 noiembrie. Programul spectacolelor și lista teatrelor invitate vor fi făcute publice curând.

Mihai Dogaru a revenit în orchestra Filarmonicii

Primarul Bibarț spune că „N-au mai găsit pe altul!" și se arătat nemulțumit că, în loc să angajeze tineri, conducerea Filarmonicii a ales un pensionar.

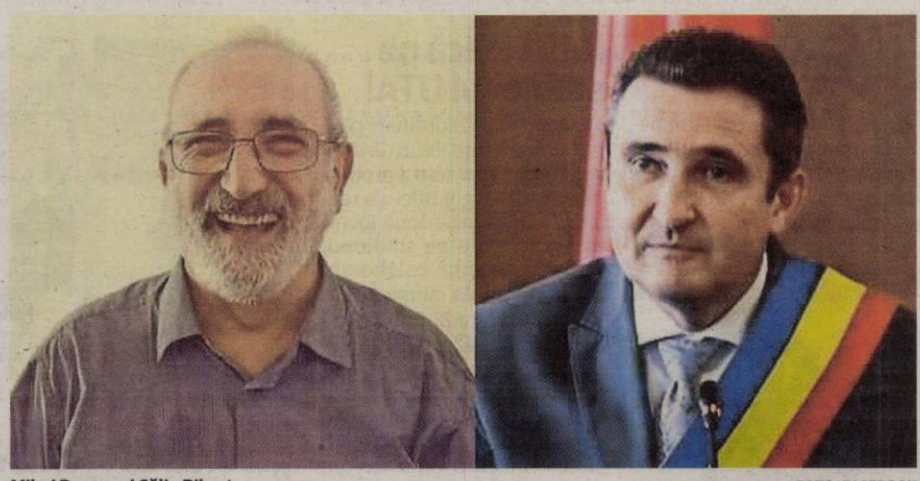

Mihai Dogaru și Călin Bibarț FOTO: FACEBOOK

ARAD. Aprobarea, în ședința ordinară a CLM de săptămâna trecută, a proiectului de hotărâre privind modificarea statului de funcții al Filarmonicii Arad l-a făcut pe primarul Călin Bibarț să ia cuvântul pentru „o informare".

„Dacă vă aduceți aminte - la momentul august, dacă nu mă înșel -, când au venit ceva bani pe cultură, am convenit să rămână la dispoziția celor două instituții, ca să nu tot facem hotărâri lună de lună. Pasul doi a fost propunerea conducerii Filarmonicii să organizeze concurs pentru că în Filarmonică lipsesc anumite <piese de bază>, dacă pot să le spun așa. Am înțeles și eu, nefiind specialist, că dacă piesa este cu cinci viori și n-ai decât trei, n-ai cum s-o cânți, îți mai trebuie încă două. Și că este mai ieftin decât să aducă colaboratori, cărora trebuie să le asigure și cazare, să-i angajeze pe perioadă determinată, asta însemnând aproape un an de zile, până la sfârșitul stagiunii de anul viitor. Rezultatul a fost că au angajat opt oameni: cinci la orchestră - unde au adus oameni din pensie, în loc să dea o șansă celor tineri - și trei la cor - că, vezi Doamne, corul nu putea cânta cu 45 de persoane, trebuie să fie 48... Și au mai scos la concurs postul de contabil șef, și au mai scos la concurs asistent de manager (chiar dacă e sub o altă titulatură; i-au mai trecut acolo și protecția muncii și altele - atribuții care puteau fi date altora dintre angajați)... Am vrut doar să vă informez pentru că, de fiecare dată, eu vă consider de bună credință atunci când luați apărarea pe anumite domenii și lucrurile nu sunt chiar așa. Au spus că dau o șansă celor tineri și l-au dus pe domnul Dogaru din pensie, să ia și pensie, și salariu. N-au mai găsit pe altul! Nu s-a mai găsit! Asta este! Ca să știți cu cine lucrăm... pe votul dumneavoastră" - a punctat, pe un ton mâhnit, primarul Călin Bibarț.

Reamintim, Mihai Dogaru a fost, ani de zile, liderul sindicatului din Filarmonica Arad, constituindu-se în portavocea angajaților nemulțumiți de managerii care s-au perindat de-a lungul timpului la cârma instituției.

Trei posturi nou înființate

Revenind la hotărârea adoptată în CLM, statul de funcții al Filarmonicii Arad a fost modificat astfel: „se desființează o funcție de execuție în regim contractual vacantă de șef partidă (contrabas), grad profesional I, nivelul studiilor S, din cadrul Orchestrei; se înființează o funcție de execuție în regim contractual vacantă de șef partidă (contrabas), grad profesional debutant, nivelul studiilor S, din cadrul Orchestrei; se desființează o funcție de execuție în regim contractual vacantă de artist instrumentist (violă), grad profesional I, nivelul studiilor S, din cadrul Orchestrei; se înființează o funcție de execuție în regim contractual vacantă de artist instrumentist (violă), grad profesional debutant, nivelul studiilor S, din cadrul Orchestrei; se înființează o funcție de execuție în regim contractual vacantă de artist instrumentist (trompetă), grad profesional II, nivelul studiilor S, din cadrul Orchestrei; se înființează o funcție de execuție în regim contractual vacantă de artist instrumentist (trompetă), grad profesional debutant, nivelul studiilor S, din cadrul Orchestrei." Cu precizarea că posturile înființate vor fi ocupate cu personal contractual, al cărui raport de muncă este cu normă întreagă, perioada pentru care sunt înființate având caracter nedeterminat. **JA-D.D.**

Au început „Zilele ARS Theologica" la UAV

Lucrările vor continua până în 2 noiembrie, când se vor încheia cu prelegerea acad. prof. univ. dr. habil Parush Parushev cu tema „Gândirea critică în cercetarea teologică.

ARAD. Zilele acestea se desfășoară la Universitatea „Aurel Vlaicu" din Arad, în organizarea Centrului de Cercetare Ars Theologica al Facultății de Științe Umaniste și Sociale și cu susținerea Centrului Cultural Județean Arad, prima ediție a „Zilelor Ars Theologica".

Un eveniment de amploare, cu participanți din peste 40 de state, din toate colțurile lumii, care au venit la Arad pentru a dezbate cele mai importante teme ale teologiei evanghelice.

Deschiderea oficială a evenimentului a avut loc sâmbătă, în prezența vicepreședintelui CJA Ionel Bulbuc, a rectorului UAV, Ramona Lile, prezentă online, a prorectorului UAV, Codruța Stoica, a directorului școlii doctorale, Florentina Muntean, a decanului Facultății de Științe Umaniste și Sociale, Alina Pădurean, a reprezentanților comunității penticostale, profesori și studenți veniți din țară și străinătate.

Un moment special a fost acordarea plachetei „Aurel Vlaicu" și a Diplomei de Excelență doamnei Ruth Padilla DeBorst, coordonatoarea Consiliului Director al organizației International Fellowship for Mission as Transformation, și pastorului Pavel Riviș-Tipei, președinte emerit al Cultului Creștin Penticostal din România și fondatorul educației teologice penticostale din cadrul Universității "Aurel Vlaicu" din Arad.

„Este o bucurie pentru noi să găzduim acest eveniment la care participă specialiști în teologie din întreaga lume. Cercetările teologice sunt necesare în spațiul universitar pentru că inițiază dialogul interdisciplinar între laic și religios, necesar atât pentru aprofundarea cunoașterii, cât și pentru împlinirea rolului misionar al bisericii, al credinței", a punctat rectorul Ramona Lile, în cadrul intervenției online, la deschiderea conferinței.

Lucrările vor continua până în 2 noiembrie când se vor încheia cu prelegerea acad.prof. univ.dr habil Parush Parushev cu tema „Gândirea critică în cercetarea teologică". Participanții se bucură de expoziții și lansări de carte teologică, pe toată durata conferinței. **JA-S.A.**

Eveniment internațional FOTO: UAV

CONDOLEANȚE

Conducerea AJFP Arad își exprimă întreaga compasiune pentru colegul Pantea Gheorghe în aceste momente de profundă suferință pricinuite de decesul iubitului său tată. Dumnezeu să te întărească și să te mângâie!

Sindicatul Finanțe Arad îți este alături, drag prieten Pantea Gheorghe, acum când inima îți este greu încercată de trecerea la cele veșnice a tatălui tău.
Dumnezeu să-l odihnească în pace !

COMEMORĂRI

27 respectiv 31 ani se împlinesc de la plecarea dragilor noștri părinți,
preot TRAIAN PRECUPAȘ
preoteasă LETIȚIA PRECUPAȘ
Nu vă vom uita! Dumnezeu să vă odihnească!
Familiile: Lazăr Precupaș, Lipovan

Cu durere și lacrimi comemorăm trecerea în veșnicie a fiicei și surorii noastre,
SPIRIDON CARMEN - CRISTINA.
Rugăm pe Bunul Dumnezeu să o odihnească în pace!
Familia Spiridon

Trecerea timpului nu aduce uitare, ci adâncește dorul și durerea din inimile noastre acum, când se împlinesc 4 ani de la plecarea pe drumul fără întoarcere a celei care a fost draga noastră soție, mamă, soră, soacră, mătușă și bunică,
TANCA GHEORGHINA
(n. MĂCINIC)
25.04.1942-31.10.2018.
O vom păstra veșnic în sufletele noastre. Mulțumim celor care îi vor dărui o clipă de aducere aminte. Dumnezeu să-i vegheze somnul și să-i dea odihnă veșnică!
Familia

Se împlinesc 21 respectiv 9 ani de la plecarea cumnaților
LAZĂR EMIL frate, soț
LIPOVAN MIRCEA soț, tată, bunic
Nu vă vom uita! Dumnezeu să vă odihnească!
Familiile Lipovan, Lazăr, Precupaș

Anunțurile de deces se publică GRATUIT!

GARSONIERE

- **Vând garsonieră, confort 1,** Micălaca. Telefon 0748.983.647.
- **Cumpăr cu banii jos garsonieră,** apartament 1 cameră. Telefon 0721.670.839.

AP. 2 CAMERE

- **Cumpăr cu plata cash,** apartament 2-3 camere. Telefon 0742.781.651.

CUMPĂRĂRI AP.

- **Cumpăr apartament.** Plata pe loc, fără intermediari. Telefon 0740.501.721.

PRESTĂRI SERVICII

- **Executăm urgent orice tip acoperiș** nou sau reparații dulgherie, terase, jgheaburi, burlane, 0753.888.862.

AUTO ROMÂNEȘTI

- **Vând Logan stare bună,** un loc de veci în Grădiște, zona neoprotestanților. Informații 0745.520.479.

ANIMALE, PĂSĂRI

- **Vând 10 porci rasa Mangalița roșu și porci rasa Petrean** și purcei, 0752.532.421.

CITAȚII

- **Se citează Kanzi Iulian Ion domiciliat în Arad,** Aleea Ulise nr. 1 bl. Y8A ap. 41, la Judecătoria Arad, sala 215, pentru ziua de 22.11.2022, pârât în dosar 15855/55/2021 al Judecătoriei Arad, în proces cu Kanzi Dora Ioana pentru divorț.

DIVERSE

- **Vând brichete + lemn mărunțit,** electrocasnice, uși și geamuri termopan antiefracție, izolat termic și fonic, Anglia, cu vitralii și sticlă ornamentală, tâmplărie 6 camere noi-second și anvelope-Lipova, 0744.796.542.
- **Vând cremă pentru dureri cervicale,** articulare, reumatice, coloană vertebrală, genunchi, furnicături, circulație periferică. Telefon 0711.005.101.
- **Vând mașină cusut Minerva,** triplok, televizor Nisense nou, cadă fontă, chiuvete, porțelan. Telefon 0753.601.436.

ARAD ONLINE
www.aradon.ro

EVIDENȚIAZĂ-TE!

Talon valabil până în 31 decembrie 2022

Text: **DATA apariției:**.....

.....

.....

.....

.....

.....

.....

.....

Date personale:

Nume și Prenume:

Telefon:

Buletin de identitate:

TALON + PREȚUL CATEGORIEI AFERENTE

Anunțurile se preiau zilnic, la ghișeu, până în ora 16[00], după această oră, se pot prelua doar prin intermediul sistemului online de preluare al anunțurilor disponibil pe www.jurnalaradean.ro . Anunțurile de mică publicitate din Jurnal Arădean se publică pe baza talonului din ziar
Redacția nu își asumă responsabilitatea pentru conținutul anunțurilor de mică publicitate!

JURNAL ARĂDEAN

SERVICII FUNERARE

(H-746928)
IN MEMORIAM
NON STOP!
KUKI - servicii funerare complete
Producător de sicrie - oferă sicrie la preț de producător.
GRATUIT rezolvăm actele la spital, primărie, casa de pensii și C.A.R.P.
Transport intern și internațional ● Accesorii funerare.
Contact: Arad, Str. Mihai Eminescu nr. 4 (în curte), vis-a-vis de Cerbul Albastru.
Telefon: **0257/211929** mobil: **0723-343-964** **www.inmemoriamkuki.com**
CASĂ FUNERARĂ - Strada Ștefan Ludwic Roth nr. 1 D, Grădiște
- Str. Cocorilor nr. 6 (lângă magazinul Izolta)
- Micalaca, Str. Păsunii nr. 21 B

SERVICII FUNERARE

NOSFERATUM
SERVICII FUNERARE COMPLETE
Arad, str. Ghiba Birta nr. 26 - Tel.: **0752 10 11 12; 0357 80 48 38**
NON STOP e-mail: **nosferatumarad@yahoo.com** **www.nosferatum.ro**
TRANSPORT GRATUIT ÎN MUNICIPIUL ARAD ȘI ORAȘUL PECICA
* Sicrie la preț de producător;* Înmormântări GRATUITE – doar pe baza cuponului de pensie; * Consultanță și medic constatator; * Rezolvăm actele la spital, primărie, casă de pensii, C.A.R.P.; * PRELUĂM DECEDAȚII DE LA MORGĂ; * Igienizare, cosmetizare, îmbălsămare, incinerarii, REPATRIERI, CAPAC FRIGORIFIC; * CAPELA CIMITIR ETERNITATEA (UTA)! * Borduri, monumente funerare, mozaic, marmura, granit.

NE-AM MUTAT!
Biroul de MICA PUBLICITATE și-a mutat sediul la JURNAL ARĂDEAN Bulevardul Revoluției nr. 62.

Anunţurile de mică publicitate se preiau în locaţia de pe B-dul Revoluţiei, nr. 62

ANUNT PUBLIC

Etapa 2 de Elaborare a propunerilor PUZ-ului initiat de investitor privat

Primarul Comunei Fantanele anunta publicul , autoritatile interesate si proprietarii terenurilor din zona despre elaborarea propunerilor P.U.Z. si R.L.U. **„INFIINTARE ZONA DE LOCUINTE SI FUNCTIUNI COMPLEMENTARE SC AGROKYL COMP SRL – TISA NOUA, JUDETUL ARAD – schimbare de destinaţie”,** de catre investitorul privat SC AGROKYL COMP SRL proprietar al terenului in suprafata de 66.407 mp identificat prin C.F. nr. 305947-intravilan.

Prezentarea succinta a argumentarii elaborarii propunerilor planului si a obiectivelor PUZ: „INFIINTARE ZONA DE LOCUINTE SI FUNCTIUNI COMPLEMENTARE SC AGROKYL COMP SRL – TISA NOUA, JUDETUL ARAD – schimbare de destinaţie"- imobilul se afla in intravilanul comunei Fantanele, sat Tisa Noua.

Se organizeaza intalnire cu locuitorii din zona in data de 11.11.2022 ora 14 la sediul Primariei Comunei Fantanele.

Cei interesati pot trimite la Primaria Comunei Fantanele observatii, comentarii sau semnalari cu privire la intentia de elaborare PUZ in termenul de 10 zile calendaristice de la data prezentului anunt, iar raspunsurile se vor posta si afisa in 10 zile calendaristice la sediul primariei Fantanele.

Persoana responsabila cu informarea si consultarea publicului: Andrei Isabela Elena - Compartimentul Urbanism, e-mail: primaria.fantanele@yahoo.com, tel 0257-456169, int.210. (6193 - H 3373)

ANUNT PUBLIC

Etapa 1 de pregatire a elaborarii PUZ

Primarul Comunei Seleus anunta publicul, autoritatile interesate si proprietarii terenurilor din zona elaborarea propunerilor de PUZ si RLU „ BAZIN DE INOT DIDACTIC SI AGREMENT

SI ZONA DE LOCUINTE CU FUNCTIUNI COMPLEMENTARE IN UAT SELEUS, JUD. ARAD" de catre Primaria Comunei Seleus proprietar al terenului in suprafata de 18.101 mp identificat prin C.F. nr.309748; nr. cad. 3009748.

Prezentarea succinta a argumentarii intentiei de elaborare a planului si a obIectivelor PUZ: **„BAZIN DE INOT DIDACTIC SI AGREMENT SI ZONA DE LOCUINTE CU FUNCTIUNI COMPLEMENTARE IN UAT SELEUS, JUD. ARAD"**imobilul se alfa in intravilanul comunei Seleus.

Se organizeaza intalnire cu locuitorii din zona in data de 14.11.2022 ora 10 la sediul Primariei Comunei Seleus.

Cei interesati pot trimite la Primaria Comunei Seleus observatii, comentarii sau semnalari cu privire la intentia de elaborare PUZ in termenul de 10 zile calendaristice de la data prezentului anunt, iar raspunsurile se vor posta si afisa in 10 zile calendaristice la sediul primariei Seleus.

Persoana responsabila cu informarea si consultarea publicului: BRANC DOINA - Responsabil Urbanism, adresa SELEUS, Str. Principală, nr. 200 tel. 0257-329101

(6214H3387) Primar, CRISTIAN BRANC

SC AROA MEAT FARM SRL, titular al proiectului **„CONSTRUIRE ADAPOST BOVINE ÎN CADRUL SC AROA MEAT FARM SRL, IRATOSU JUDETUL ARAD”** propus-a fi amplasat in extravilanul comunei Iratosu, CF 301719 - Jud. Arad, anunţă publicul interesat asupra luării deciziei etapei de încadrare de către Agenţia pentru Protecţia Mediului Arad, în cadrul procedurii de evaluare a impactului asupramediului pentru proiectul amintit mai sus.

Proiectul deciziei de încadrare şi motivele care o fundamentează pot fi consultate la sediul Agenţiei pentru Protecţia Mediului din Arad, str. Splaiul Mureş, FN, judeţul Arad, în zilele de luni până vineri, între orele 8:00-14:00, precum şi la următoarea adresă de internet www.apmar.anpm.ro.

Publicul interesat poate înainta comentarii / observaţii la proiectul deciziei de încadrare în termen de 10 zile de la data publicării anunţului pe pagina de internet a autorităţii competente pentru protecţia mediului. (6213H3386)

SC DEDEMAN SRL

anunţă publicul interesat asupra depunerii solicitării de emitere a acordului de mediu pentru proiectul

CONSTRUIRE MAGAZIN MATERIALE DE CONSTRUCŢII, DRUMURI ŞI PLATFORME, PARCAJE, BRANŞAMENTE LA UTILITĂŢI, REŢELE ŞI LUCRĂRI TEHNICO EDILITARE ÎN INCINTA, PUŢ APĂ, PANOURI DE DIRECŢIONARE ŞI RECLAMĂ; RECLAME FAŢADĂ, CABINĂ POARTĂ, COPERTINĂ CĂRUCIOARE, AMENAJARE ACCESE, POST TRAFO, PUNCT DE CONEXIUNE, ORGANIZARE DE ŞANTIER

propus a fi amplasat în municipiul Arad, calea Radnei, nr. 251, 253, jud. Arad.

Informaţiile privind proiectul propus pot fi consultate la sediul APM Arad din Arad, str. Splaiul Mureş, FN, jud. Arad şi la sediul titularului în municipiul Bacău, str. Alexei Tolstoi, nr. 8, jud. Bacău, in zilele de luni-vineri, între orele 8 – 14.

Observaţiile publicului se primesc zilnic la sediul APM Arad din Arad, str. Splaiul Mureşului, FN, jud. Arad. (6215 - H 3388)

MUNICIPIUL ARAD, titular al PUZ-ului **„ELABORARE PUZ SI RLU: CONSTRUIRE BAZA SPORTIVA TIP 1, SALA DE SPORT, CRESE, UNITATI DE INVATAMANT SI SERVICII”,** amplasat în municipiul Arad, ştr. Cetatii, nr. F.N., identificat prin extrasele de CF nr. 302258, 302259, 358194, 358195 şi 358196, jud. Arad, anunţă publicul interesat asupra depunerii solicitării de obţinere a avizului de mediu.

Informaţiile privind conţinutul documentaţiei tehnice a proiectului propus pot fi consultate la sediul APM Arad, str. Splaiul Muresului, F.N., zilnic (orele 8-16).

Observaţiile publicului se primesc la sediul APM Arad, str. Splaiul Muresului F.N., în termen de 15 zile calendaristice de la publicarea anunţului. (6209 - H 3383)

SC HORIA SOLAR INVEST TWO SRL

titular al PUZ si RLU (Parc fotovoltaic si racordare la S.E.N., propus a fi realizat tn extravilanul comunei Vladimirescu, sat Horia (CF nr. 321540, 323597, 321536, 321529, 321535, 322834, 321527, 321531, 321537, 321533, 321532, 322835, 321528, 323190, 320737 Vladimirescu), jud. Arad, aduce la cunostinta publicului ca decizia etapei de incadrare conform H.G. nr. 1076/2004, este cea de adoptare a planului fara aviz de mediu. Propunerile de reconsiderare ale deciziei se vor transmite in scris, in termen de l0 zile calendaristice de la publicarea anuntului, la sediul APM Arad, Splaiul Mures, FN, jud. Arad. (6212 - H 3385)

ACTIV GRUP IPURL cu sediul în Arad, str. Tribunul Buteanu, nr.1, ap.1, jud.Arad, lichidator judiciar al **SC John Carpenter International SRL**, cu sediul social în Cermei, nr. 1037, jud. Arad, CUI 18351926, nr. ORC J02/189/2006, debitor în dosarul 3476/108/2017, anunta vânzarea la licitaţie publică, conform prevederilor Legii 85/2014, bunuri de natura produse reziduale (deseuri din lemn rezultate in urma procesului de prelucrare a lemnului) la pretul 380 EUR (pret care nu include TVA, care se va aplica conform Cod Fiscal valabil la data vanzarii).

Licitaţia va avea loc în data de **10.11.2022, ora 13, 00**, la sediul ACTIV GRUP I.P.U.R.L. In caz de neadjudecare licitatia se va repeta, în aceleasi conditii si la aceeasi ora în data de 17.11.2022 si 24.11.2022. Garanţia pentru înscrierea la licitaţie, de 10% din valoarea de pornire a bunului mobil, se poate achita in numerar la sediul ACTIV GRUP IPURL sau Virament prin ordin de plată in contul lichidării deschis pe numele debitoarei John Carpenter International SRL, C.U.I. 18351926, IBAN nr. RO45BREL0002001750300100 deschis la LIBRA INTERNET BANKING. Vizionarea bunurilor oferite spre vânzare, se va face cu programare, prin notificarea în scris a lichidatorului judiciar cu privire la intenţia de participare la şedinţa de licitaţie publică. Consultarea Regulamentului de Organizare a Licitaţiei, achitarea garanţiei de participare si înscrierile se pot face, pana cel mai tarziu, cu o zi lucratoare inaintea sedintei de licitatie publica la care doresc sa participe, la sediul ACTIV GRUP IPURL, situat in Arad, str.Tribunu Buteanu, nr.1, ap.1, jud.Arad. Programul de inscrieri este de luni pana joi intre orele 09-15, vineri 09-13. Relaţii suplimentare se pot obtine la sediul ACTIV GRUP IPURL, tel/fax. 0730712101, sau email activ_grup@yahoo.com. (6219 - H 276)

S.C ROMAGRARIA S.R.L.

anunta publicul interesat asupra depunerii solicitarii de emitere a acordului de mediu pentru proiectul **„Alimentarea cu apa pentru irigatii teren agricol zona Utvinis, comuna Zimandu Nou, judetul Arad”,** propus a fi amplasat in loc. Zimandcuz- Colonia Utvinis (com. Zimandu Nou), sector extravilan, identificat prin CF 307018, 306986, 306945, jud. Arad. Informatiile privind proiectul propus pot fi consultate la sediul APM Arad din Arad, str. Splaiul Mures, FN, jud. Arad si la sediul titularului, din loc. Zimandu Nou, sat Zimandcuz- Colonia Utvinis, nr. FN, camera 2, judetul Arad, in zilele de luni-vineri, intre orele 8:00-13:00. Observatiile publicului se primesc zilnic la sediul APM Arad din Arad, str. Splaiul Muresului, FN, jud. Arad. (6216 - H 3389)

COMUNA SELEUŞ, titular al Planului Urbanistic Zonal **BAZIN DE INOT DIDACTIC SI AGREMENT SI ZONA DE LOCUINTE CU FUNCTIUNI COMPLEMENTARE IN UAT SELEUS, JUD. ARAD** proprietar al terenului in suprafata de 18101 mp identificat prin C.F. nr.309748, anunta publicul interesat ca s-a depus documentatia in vederea obtinerii avizului de mediu pentru avizarea planului urbanistic zonal.

Observatiile publicului se primesc in scris la sediul APM ARAD, Splaiul Muresului, F.N., zilnic intre orele 08-16, in termen de 18 zile calendaristice de la aparitia anuntului. (6217H3390)

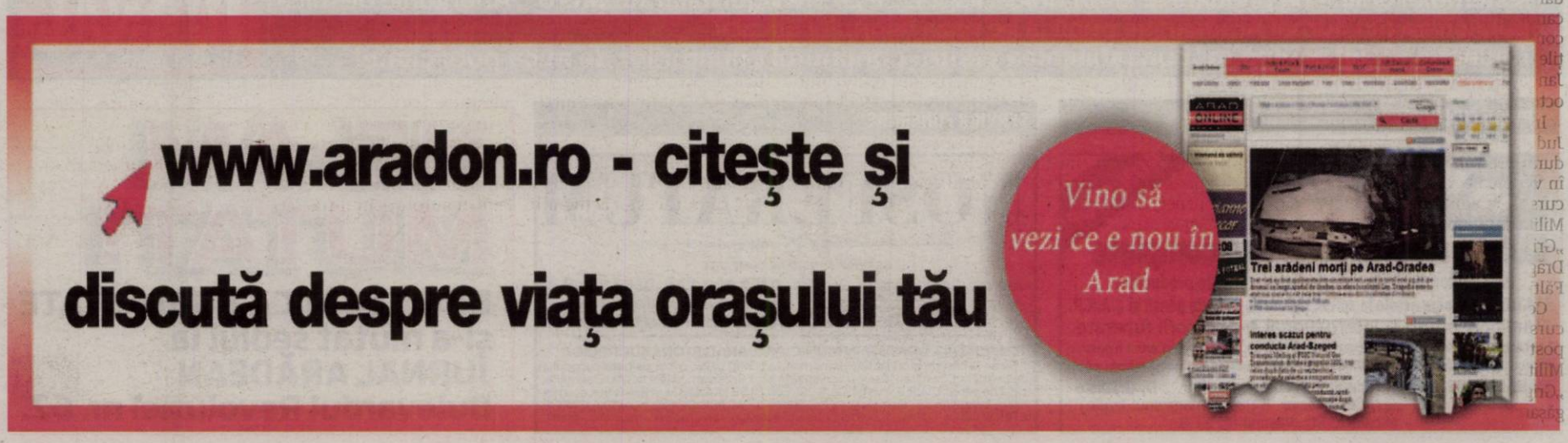

Peste 56 de tone de deşeuri oprite la Nădlac

Deşeurile au fost decoperite în trei automarfare, la intrarea în ţară prin Punctul de Trecere a Frontierei Nădlac II – Autostradă.

NĂDLAC. Poliţiştii de frontieră din cadrul Serviciului Teritorial al Poliţiei de Frontieră Arad, împreună cu lucrători ai Comisariatului Judeţean Arad - din cadrul Gărzii Naţionale de Mediu, nu au permis intrarea în ţară a trei automarfare, încărcate cu 56.210 de kilograme deşeuri, întrucât şoferii nu au putut prezenta documente complete, necesare importului, conform prevederilor legale în vigoare. Deşeurile erau expediate din Italia şi Germania, fiind destinate unor societăţi comerciale din ţara noastră.

Astfel, în data de 29 octombrie, poliţiştii de frontieră din cadrul Punctului de Trecere a Frontierei Nădlac II, împreună cu lucrători ai Comisariatului Judeţean Arad din cadrul Gărzii Naţionale de Mediu, au efectuat controlul, la intrarea în ţară, pentru trei mijloace de transport, încărcate cu 56.210 de kilograme deşeuri.

Deşeuri ilegale FOTO: ITPF

Cele trei automarfare erau conduse de către cetăţeni români, două dintre acestea fiind încărcate cu deşeuri constând în textile şi haine uzate, în cantitate totală de 33.310 kg, iar celălălt era încărcat cu deşeuri din plastic şi cauciuc, în cantitate de 22.900 de kg.

„Existând suspiciuni cu privire la legalitatea acestor transporturi, poliţiştii de frontieră au solicitat sprijin autorizat reprezentanţilor Gărzii Naţionale de Mediu, stabilind faptul că cei trei şoferi nu deţin documente complete, necesare importului de deşeuri. Autorităţile de control nu au permis accesul pe teritoriul României mijloacelor de transport sus-menţionate, deşeurile fiind returnate societăţilor expeditoare", precizează Poliţia de Frontieră. **JA-S.A.**

56 de cetăţeni străini ascunşi

Într-un singur automarfar, încărcat cu utilaje agricole, poliţiştii de frontieră au depistat 44 de sirieni.

44 de migranţi într-un camion FOTO: PFR

NĂDLAC. Poliţiştii de frontieră din cadrul punctelor de trecere a frontierei Nădlac II şi Vărşand au depistat, ascunşi în trei mijloace de transport, 56 de cetăţeni din Siria, Nepal şi Pakistan care au încercat să treacă ilegal frontiera în Ungaria.

44 dintre migranţi au fost descoperiţi ascunşi într-un camion condus de un cetăţean turc. Acesta s-a prezentat la Punctul de Trecere a Frontierei Nădlac II, pe sensul de ieşire din ţară, la volanul unui automarfar încărcat cu utilaje agricole pe ruta Turcia-Finlanda. „În baza profilului de risc s-a procedat la efectuarea unui control amănunţit al mijlocului de transport în urma căruia poliţiştii de frontieră au descoperit, în compartimentul pentru marfă, ascunşi printre bunurile transportate, 44 de cetăţeni străini.

Persoanele în cauză au fost conduse la sediul sectorului poliţiei de frontieră pentru cercetări. În cadrul verificărilor, colegii noştri au stabilit că persoanele sunt cetăţeni din Siria şi intenţionau să ajungă ilegal într-un stat din vestul Europei", au anunţat reprezentanţii Serviciului Teritorial al Poliţiei de Frontieră (STPF) Arad.

Tot la Punctul de Trecere a Frontierei Nădlac II, poliţiştii de frontieră, în urma controlului efectuat asupra unui autocar care se deplasa fără pasageri pe ruta Turcia-Polonia, au depistat şase persoane din Siria. Potrivit STPF Arad „cu ocazia verificărilor, poliţiştii de frontieră au descoperit, ascunse în două locaşuri special amenajate, şase persoane. La cercetări, colegii noştri au stabilit că cei în cauză sunt cetăţeni din Siria".

Acţiuni asemănătoare au avut loc şi la Punctul de Trecere a Frontierei Vărşand, unde, în urma unui control asupra unui automarfar condus de un cetăţean bulgar ce transporta profile de aluminiu pentru o societate din Polonia, poliţiştii de frontieră au descoperit ascunşi printre mărfurile transportate, şase cetăţeni din Nepal şi Pakistan, cu vârste cuprinse între 23 şi 41 de ani, solicitanţi de azil în România.

„În toate cazurile poliţiştii de frontieră efectuează cercetări în vederea stabilirii întregii activităţi infracţionale, urmând ca la finalizare să fie dispuse măsurile legale ce se impun, au precizat reprezentanţii STPF Arad. **JA- I.C.**

„Ziua Tuturor Sfinţilor" restricţionează traficul greu în Ungaria

ARAD. Autorităţile de frontieră ungare au informat Poliţia de Frontieră, că în perioada 29 octombrie - 1 noiembrie, pe teritoriul Ungariei, va fi restricţionată circulaţia tuturor autovehiculelor cu o capacitate mai mare de 7,5 tone. Măsura este luată de autorităţile ungare ca urmare a faptului că la 1 noiembrie, se celebrează „Ziua Tuturor Sfinţilor", declarată zi de sărbătoare naţională, nelucrătoare.

Autorităţile au anunţat că există un program după care se va desfăşura traficul: 29 octombrie, ora 23.00 (ora României) - 30 octombrie, ora 23.00 (ora României) restricţionat; 30 octombrie, ora 23.00 (ora României) - 31 octombrie, ora 23.00 (ora României) se circulă; 31 octombrie, ora 23.00 (ora României) - 1 noiembrie, ora 23.00 (ora României) restricţionat; 1 noiembrie, începând cu ora 23:00 (ora României) se circulă. Poliţia de Frontieră transmite că restricţiile nu se referă la mijloace de transport care efectuează transporturi de mărfuri periculoase, de animale vii, de produse alimentare perisabile sau supuse unui anumit regim de temperatură şi că traficul de călători şi autoturisme se va desfăşura în condiţii normale.

Având în vedere restricţiile de circulaţie, în această perioadă şoferii automarfarelor vor avea obligaţia să staţioneze în parcările special amenajate, până la încheierea restricţiei de circulaţie pe drumurile publice din Ungaria.

Restricţii de trafic FOTO: PF

La ridicarea restricţiilor, Poliţia de Frontieră recomandă şoferilor de automarfare tranzitarea tuturor punctelor de frontieră existente la graniţă deschise tranzitului de mărfuri, astfel încât să se preîntâmpine apariţia suprasolicitărilor doar a unora dintre acestea, într-un timp foarte scurt.

„De asemenea, recomandăm consultarea aplicaţiei Trafic on-line dezvoltată şi pentru autovehiculele de mare tonaj care este disponibilă pe pagina de internet www.politiadefrontiera.ro. Această aplicaţie prezintă o medie a timpilor de aşteptare în punctele rutiere de trecere a frontierei pentru anumite intervale de timp", a transmis Poliţia de Frontieră. **JA-I.C.**

Peisaj de toamnă, cu... BMW pe frunze

Petrecut duminică dimineaţă, la intersecţia străzii Andrei Mureşanu cu Bulevardul Revoluţiei, evenimentul rutier a fost clasificat de IPJ drept tamponare.

ARAD. Deşi într-o zi de duminică traficul rutier nu e deloc aglomerat în centrul Aradului, două autoturisme s-au buşit la prima intersecţie după Podgoria, direcţia de deplasare spre Teatru. Un SUV şi o limuzină BMW sunt „eroinele" evenimentului rutier petrecut, în jurul orei 9.00, la intersecţia străzii Andrei Mureşanu cu Bulevardul Revoluţiei. Motivul coliziunii: neacordare de prioritate.

După cum arată maşinile, se presupune că SUV-ul a virat dreapta de pe Andrei Mureşanu spre bulevard, fiind lovit în partea stângă de către BMW care, după impact a ricoşat într-un stâlp de pe partea stângă a direcţiei sale de mers. Nu se ştie dacă semafoarele funcţionau la acea oră: dacă SUV-ul a avut verde, verde intermitent sau galben intermitent şi nu s-a asigurat la momentul efectuării virajului, dacă BMW-ul (care circula pe drumul prioritar) a avut galben intermitent, verde sau a forţat un verde...

Am fi dorit să aflăm cum s-a petrecut evenimentul rutier de la Poliţie, însă ni s-a transmis că nu e decât o tamponare, adică un accident fără victime, iar - potrivit procedurii - poliţiştii nu au făcut cercetarea la faţa locului. „Persoanele implicate în evenimentul rutier nu au avut nevoie de îngrijiri medicale, evenimentul rutier fiind clasificat ca şi tamponare, daunele urmând a fi evaluate de asigurator, prin înţelegere amiabilă" - a informat, oficial, IPJ Arad. Neoficial, am fost îndrumaţi să aşteptăm până miercuri, când poliţiştii de serviciu duminică dimineaţa vor intra din nou în tură...

Într-un ton la fel de neoficial, chiar poetic, am putea prezenta evenimentul citându-l pe unul dintre arădenii care a comentat pe Facebook, la fotografia postată pe AradTraffic: „Un peisaj de toamnă frumos, cu... BMW pe frunze". **JA-D.D.**

Maşinile, imediat după accident FOTO: ARADTRAFFIC

Jandarmii arădeni recrutează candidaţi

Cererile de înscriere se transmit exclusiv în format electronic, inclusiv în zilele de weekend, până pe data de 4 noiembrie.

ARAD. Inspectoratul de Jandarmi Judeţean Arad recrutează candidaţi pentru participarea la concursul de admitere în unităţile de învăţământ postliceal ale Jandarmeriei Române, sesiunea octombrie-decembrie 2022

Inspectoratul de Jandarmi Judeţean Arad a demarat procedura de recrutare a candidaţilor, în vederea participării la concursul de admitere în Şcolile Militare de Subofiţeri Jandarmi „Grigore Alexandru Ghica" din Drăgăşani şi „Petru Rareş" din Fălticeni.

Cererile de înscriere la concursul de admitere la şcolile postliceale ale M.A.I., (Şcoala Militară de Subofiţeri Jandarmi „Grigore Alexandru Ghica" Drăgăşani şi Şcoala Militară de Subofiţeri Jandarmi „Petru Rareş" Fălticeni) se completează de către candidat în mod lizibil, se semnează şi se transmit exclusiv în format electronic pe adresa resurseumane@jandarmeriaarad.ro, până la 04.11.2022, inclusiv în zilele de sâmbătă şi duminică.

„Pentru informaţii cu privire la condiţiile şi criteriile de recrutare, precum şi tematica, bibliografia şi probele de concurs, vă invităm să accesaţi: http://www.jandarmeriaarad.ro/archives/2601. Relaţii suplimentare privind organizarea şi desfăşurarea concursului pot fi obţinute de la Serviciul Resurse Umane din cadrul Inspectoratului de Jandarmi Judeţean Arad, strada Jandarmeriei nr. 1-3, comuna Vladimirescu, judeţul Arad, sau la numerele de telefon: 0257/514922, interior: 24535 sau 24557, mobil: 0754068148, între orele 09.00 -15.00 de luni până vineri", transmite Inspectoratul Judeţean de Jandarmi Arad.

JA-S.A.

Acţiuni fulger ale Poliţiei

Poliţiştii arădeni au desfăşurat trei acţiuni rapide în municipiu, Chişineu Criş şi Sebiş, aplicând amenzi în valoare de peste 27 de mii de lei.

ARAD. „Poliţiştii arădeni, din structurile de ordine publică şi investigaţii criminale continuă acţiunile fulger, în municipiu şi judeţ, pentru impunerea unui climat de ordine şi linişte publică şi siguranţă rutieră. Astfel, în această săptămână, timp de 2 ore, au fost organizate acţiuni de acest tip în Chişineu-Criş, Sebiş şi Arad. În activităţile din municipiu au fost implicate şi efective ale I.J.J. Arad şi poliţişti locali", anunţă Inspectoratul de Poliţie Judeţean.

În cadrul celor trei acţiuni, au fost legitimate aproximativ 500 de persoane, verificate mai mult de 300 de vehicule, dintre care 15 transporturi de material lemnos.

La verificări FOTO: FAN

Poliţiştii au aplicat 78 de sancţiuni contravenţionale, în valoare de aproximativ 27.500 de lei, pentru nerespectarea legislaţiei privind circulaţia rutieră şi ordinea şi liniştea publică. Au fost reţinute 4 permise de conducere, dintre care 2 pentru alcool la volan si 2 pentru exces de viteză, şi retrase 4 certificate de înmatriculare.

„În cadrul acestor activităţi au fost conduse la sediile de poliţie, pentru clarificarea situaţiei, mai mult de 10 persoane fără adăpost şi aproximativ 5 persoane de interes, bănuite de implicare în infracţiuni. Aceste acţiuni se desfăşoară în permanenţă, în municipiul şi judeţul Arad", mai spun reprezentanţii IPJ Arad. **JA-S.A.**

BMW căutat în Germania, găsit la Nădlac II

NĂDLAC. Un autoturism marca BMW, în valoare de 39.200 de euro, căutat de autorităţile din Germania, a fost descoperit de poliţiştii de frontieră din cadrul Punctului de Trecere a Frontierei Nădlac II. „În data de 26 octombrie, în jurul orei 03.40, la Punctul de Trecere a Frontierei Nădlac II, s-a prezentat pentru efectuarea formalităţilor de control, un cetăţean român, în vârstă de 28 de ani, aflat la volanul unui autoturism cu remorcă, ambele înmatriculate în România. Pe remorcă se afla un autoturism marca BMW 640D xDrive, înmatriculat în Austria. Pentru autoturismul tractat, şoferul a prezentat certificate de înmatriculare emise de autorităţile din Austria. La verificări, au existat suspiciuni cu privire la autenticitatea documentelor în cauză, motiv pentru care s-a procedat la efectuarea unor cercetări suplimentare în urma cărora s-a stabilit faptul că nu îndeplinesc condiţiile de fond şi formă, fiind false. În urma verificărilor în bazele de date, s-a constatat faptul că autovehiculul figurează ca <<bun căutat pentru confiscare>>, alertă introdusă de autorităţile din Germania în luna aprilie a anului trecut. Autoturismul, în valoare estimată de 39.200 de euro, a fost indisponibilizat la sediul instituţiei, iar în cauză poliţiştii de frontieră efectuează cercetări sub aspectul săvârşirii infracţiunilor de tăinuire şi fals material în înscrisuri oficiale", a transmis Serviciul Teritorial al Poliţiei de Frontieră Arad.

JA-I.C.

Găsit la vamă FOTO: FAN

JURNAL ARĂDEAN

Elon Musk FOTO:EPA

Moderarea conţinutului pe reţeaua lui Elon Musk

SUA. Elon Musk, care a devenit proprietarul Twitter, a anunțat că intenționează să doteze platforma cu un „consiliu de moderare a conținuturilor cu puncte de vedere foarte diverse", relatează AFP.

„Nicio decizie majoră privind conținuturile sau reactivarea contului nu va avea loc fără intervenția consiliului", a precizat într-un mesaj postat pe Twitter multimiliardarul care s-a declarat un apărător ferm al libertății de expresie. Noul patron al Twitter a semnalat că intenționează să reducă limitele ce restricționează conținuturile pe rețeaua de socializare, dar fără a o transforma pe aceasta într-un spațiu de manifestare a urii și diviziunilor.

Elon Musk a preluat controlul Twitter după ce a finalizat achiziționarea rețelei de socializare pentru 44 de miliarde de dolari. **SURSA: AGERPRES**

Emoţionaţi până la lacrimi, după concert

ARGENTINA. Mii de tineri argentinieni s-au emoționat până la lacrimi în timp ce și-au luat rămas-bun de la idolul lor Jin, cântăreț în celebrul grup sud-coreean BTS, care a interpretat alături de Coldplay piesa „The Astronaut" înainte de a se retrage pentru îndeplinirea stagiului militar obligatoriu, transmite sâmbătă AFP.

„N-am avut timp să facem nimic. El a venit, a cântat, noi am plâns și nici n-am realizat că pleacă. (A fost) foarte emoționant pentru că în curând își va îndeplini serviciul militar", a declarat pentru AFP Eliana Suarez, o studentă la drept în vârstă de 25 de ani, la finalul concertului de pe stadionul Monumental din Buenos Aires.

„Este magic că vine în Argentina, că alege Argentina pentru a-și cânta single-ul", a adăugat ea.

Cântărețul în vârstă de 29 de ani a interpretat melodia pe care a compus-o împreună cu solistul trupei de rock alternativ Coldplay, Chris Martin, vineri, în timpul unuia dintre cele zece concerte ale Coldplay la Buenos Aires, în cadrul turneului „Music of the spheres". **SURSA:AGERPRERS**

Aglomeraţie
Katja, o tânără din Ucraina, stă cu pisicile ei în noul ei apartament din Zaporizhzhia, Ucraina. Vechiul apartament în care locuia cu 19 pisici și alte animale a fost distrus în urma unui bombardament. FOTO:EPA

Divorţează după 13 ani

SUA. Top-modelul brazilian Gisele Bundchen și Tom Brady, un superstar al fotbalului american, au anunțat vineri că urmează să divorțeze, punând astfel capăt speculațiilor vehiculate intens în presa internațională în ultimele săptămâni. Tom Brady, care joacă pentru echipa Tampa Bay Buccaneers, a dezvăluit într-un mesaj pe Instagram că el și soția lui au decis să pună capăt mariajului lor „după o perioadă îndelungată de gândire". „În ultimele zile, eu și soția mea am finalizat divorțul nostru după 13 ani de căsnicie. Am luat această decizie pe cale amiabilă și cu multă recunoștință pentru perioada pe care am petrecut-o împreună", a scris Tom Brady în acel mesaj online.

„Decizia de a pune capăt unei căsnicii nu este niciodată ușoară, însă noi ne-am îndepărtat unul de celălalt și, deși este greu să trăiești un astfel de lucru, eu mă simt bucuroasă pentru timpul pe care l-am avut împreună și îi doresc lui Tom tot binele din lume", a scris la rândul ei Giselle Bundchen. **SURAS:AGERPRES**

Gisele şi Tom Brady FOTO: EPA

A murit Jerry Lee Lewis

SUA. Jerry Lee Lewis, unul dintre pionierii stilului rock-and-roll, cunoscut pentru piese de mare succes, precum „Great Balls Of Fire", a murit la vârsta de 87 de ani, a anunțat agentul său, citat de agențiile de presă internaționale. Renumit pentru puternica lui prezență scenică și stilul său dinamic de a cânta la pian, legendarul artist american, originar din statul Louisiana, a murit din cauze naturale. Artistul a decedat în reședința lui din Desoto County, Mississippi, în

Jerry Lee Lewis FOTO:EPA

prezența soției sale, Judith. Muzicianul s-a confruntat cu mai multe probleme de sănătate în ultimii ani și a suferit un accident vascular cerebral în 2019. **SURSA: AGERPRES**

Şi-a publicat primul roman

ISLANDA. Leagăn al epopeilor cu vikingi, Islanda este un ținut al literaturii, pasiune împărtășită de majoritatea locuitorilor insulei, până la cei mai înalți demnitari, așa cum o dovedește prim-ministrul în exercițiu, Katrin Jakobsdottir, care și-a lansat recent primul roman, informează AFP.

Jakobsdottir semnează împreună cu unul dintre cei mai populari scriitori islandezi, Ragnar Jónasson, care îi este și vechi prieten, volumul „Reykjavík", un roman polițist de 345 de pagini.

„Cu siguranță, nu credeam că este un lucru pe care voi avea timp să-l fac", a mărturisit Jakobsdottir pentru AFP cu prilejul lansării romanului.

În funcție din 2017, lidera guvernului, în vârstă de 46 de ani și licențiată în literatură, s-a apucat de scris la începutul pandemiei. În timpul unei dineu la începutul anului 2020 s-a născut ideea de a scrie la patru mâini o ficțiune polițistă. „Am fost puțin surprins la început că a acceptat această sugestie întrucât este foarte ocupată", a mărturisit la rândul său Jonasson. **SURSA: AGERPRES**

Prim-ministrul în exerciţiu, Katrin Jakobsdottir FOTO:EPA

Antonia
Este pasionată de dans. FOTO: OVI D. POP

Adele vrea să obţină o diplomă în literatură

Interpreta pop va susține o serie de concerte la hotelul Caesars Palace din Las Vegas începând de luna viitoare.

Adele FOTO :EPA

ANGLIA. Cântăreața britanică Adele, recompensată de-a lungul anilor cu numeroase premii importante, inclusiv cu Grammy și Brit Awards, dorește să studieze pentru a obține o diplomă universitară în literatură engleză după ce își va încheia seria de concerte pe care le are programate în Las Vegas. Luni, în timpul unei sesiuni de întrebări și răspunsuri alături de fanii ei din Los Angeles, vedeta pop a făcut următoarele dezvăluiri: „După Vegas, vreau să obțin o diplomă în literatură engleză. Dacă nu aș fi avut succes în calitate de cântăreață, cred că aș fi fost o profesoară de literatură engleză".

„Cred, cu siguranță, că îmi folosesc pasiunea pentru literatura engleză în ceea ce fac. Mi-aș fi dorit să merg la universitate și să am parte de acea experiență, însă voi face aceste studii online și cu ajutorul unui meditator. Acesta este planul meu pentru 2025, să obțin acea diplomă", a mai spus vedeta pop. **SURSA: AGERPRES**

Frumuseţea nu are vârstă

PARIS. Modele de vârsta a treia și studenți la design au defilat ținându-se de mână și purtând ținute îndrăznețe de culoare albă la Paris în cadrul unei prezentări de modă mai puțin obișnuite, care și-a propus promovarea unei perspective mai incluzive asupra vârstei, informează Reuters. „Să am parte de o astfel de experiență, mă emoționează de-a dreptul", a spus Daisy Salmon, în vârstă de 90 de ani, adăugând că este încântată că participă la eveniment și că poate discuta cu tineri. „Îmi voi aminti acest moment mult timp de acum încolo".

Organizația caritabilă Les Petits Freres des Pauvres a organizat un spectacol intergenerațional pentru a contesta prejudecățile legate de vârstă în colaborare cu școala de modă, ai cărei studenți au creat ținutele și au defilat alături de Salmon și alte modele. **SURSA: AGERPRES**

Prezentare neobişnuită FOTO: EPA

Lansează încă 53 de sateliţi

SUA. Compania spațială privată americană SpaceX a lansat cu succes pe orbită alți 53 de sateliți de internet din rețeaua Starlink. O rachetă Falcon 9 a fost lansată de la Complexul de Lansare Spațială 4E din cadrul bazei forțelor aeriene Vandenberg din California. SpaceX a confirmat că sateliții Starlink au fost amplasați pe orbită. Prima treaptă a lansatorului Falcon 9 a aterizat pe drona Of Course I Still Love You, staționată în Oceanul Pacific, potrivit companiei lui Elon Musk. Aceasta a fost cea de-a opta lansare și aterizare a acestei prime trepte a lansatorului Falcon 9, a indicat SpaceX. Starlink va furniza internet în bandă largă de mare viteză în zone în care accesul la acesta este nesigur ori costisitor. **SURSA: AGERPRES**